Usnesení

19. řádné zasedaní Zastupitelstva města Karviné, konané dne 19.05.2025

Zastupitelstvo města Karviná po projednání všech předložených materiálů přijímá toto usnesení:

392 Schválení ověřovatelů zápisu 19. zasedání Zastupitelstva města Karviné konaného dne 19.05.2025

Zastupitelstvo města Karviné

schválilo

ověřovatele zápisu 19. zasedání Zastupitelstva města Karviné konaného dne 19.05.2025, a to Mgr. Aleše Hujíka a Mgr. Natálii Műllerovou.

393 Schválení programu 19. zasedání Zastupitelstva města Karviné konaného dne 19.05.2025

Zastupitelstvo města Karviné

schválilo

program 19. zasedání Zastupitelstva města Karviné konaného dne 19.05.2025.

394 Účetní závěrka statutárního města Karviná sestavená k rozvahovému dni 31.12.2024

Zastupitelstvo města Karviné

schválilo

účetní závěrku statutárního města Karviná sestavenou k rozvahovému dni 31.12.2024 dle příloh 1 až 9 k tomuto usnesení.

395 Návrh finančního vypořádání statutárního města Karviné za rok 2024

Zastupitelstvo města Karviné

schválilo

novou rozpočtovou akci s názvem Komunitní centrum v Karviné-Loukách.

Zastupitelstvo města Karviné

schválilo

rozpočtové opatření v rozsahu uvedeném v příloze č. 1 k tomuto usnesení.

396 Obecně závazná vyhláška, kterou se mění obecně závazná vyhláška č. 5/2021 o stanovení závazných podmínek pro pořádání, průběh a ukončení veřejnosti přístupných sportovních a kulturních podniků

Zastupitelstvo města Karviné

rozhodlo

vydat Obecně závaznou vyhlášku, kterou se mění obecně závazná vyhláška č. 5/2021 o stanovení závazných podmínek pro pořádání, průběh a ukončení veřejnosti přístupných sportovních a kulturních podniků, včetně tanečních zábav a diskoték v rozsahu nezbytném k zajištění veřejného pořádku, ve znění pozdějších změn, dle přílohy č. 1 k tomuto usnesení.

397 Změna obecně závazné vyhlášky č. 6/2019

Zastupitelstvo města Karviné

rozhodlo

vydat Obecně závaznou vyhlášku, kterou se mění obecně závazná vyhláška č. 6/2019 o regulaci činností, které by mohly narušit veřejný pořádek na území statutárního města Karviné dle přílohy č. 1 k tomuto usnesení.

398 Zásady pro udělování ocenění a poskytování záštity statutárním městem Karviná

Zastupitelstvo města Karviné

rozhodlo

vydat Zásady pro udělování ocenění a poskytování záštity statutárním městem Karviná dle přílohy č. 1 k tomuto usnesení.

399 Souhlas s realizací a deklarace finanční spoluúčasti obce pro Slezskou diakonii na projekt „Housing First - podpora bydlení ve Slezské diakonii“

Zastupitelstvo města Karviné

schválilo

záměr Slezské diakonie, Na Nivách 7, 737 01 Český Těšín, IČ 654 685 62 realizovat projekt „Housing First - podpora bydlení ve Slezské diakonii“ a schválilo deklaraci finanční spoluúčasti obce pro Slezskou diakonii, na realizaci projektu „Housing First - podpora bydlení ve Slezské diakonii“ v období od 01.09.2025 do 30.06.2028 ve výši maximálně Kč 141.176,-- ročně s tím, že v roce 2025 bude poskytnut alikvotní podíl z roční částky na období 4 měsíců ve výši Kč 47.059,-- a v roce 2028 bude poskytnut alikvotní podíl z roční částky na období 6 měsíců ve výši Kč 70.589,--. Celková výše finanční spoluúčasti obce na dobu 34 měsíců tak bude činit maximálně Kč 400.000,--, a to za podmínky zapojení Slezské diakonie do projektu po celé realizační období.

400 Dodatek č. 4 ke Zřizovací listině příspěvkové organizace Základní škola a Mateřská škola Cihelní, Karviná, příspěvková organizace

Zastupitelstvo města Karviné

schválilo

Dodatek č. 4 ke Zřizovací listině příspěvkové organizace Základní škola a Mateřská škola Cihelní, Karviná, příspěvková organizace, se sídlem Cihelní 1666/30, 735 06 Karviná-Nové Město, IČ 48004537, dle přílohy č. 1 k tomuto usnesení, s účinností od 19.05.2025.

401 Návrh na poskytnutí dotací z Fondu primátora města Karviné v roce 2025

Zastupitelstvo města Karviné

rozhodlo

poskytnout dotace z Fondu primátora města Karviné žadatelům uvedeným v příloze č. 1 tohoto usnesení a uzavřít smlouvu o poskytnutí dotace mezi statutárním městem Karviná a jednotlivými příjemci (poř. č. 1 - 5) dle znění přílohy č. 2 tohoto usnesení.

402 Poskytnutí dotace z rozpočtu statutárního města Karviné Slezské univerzitě v Opavě a uzavření smlouvy o poskytnutí dotace

Zastupitelstvo města Karviné

rozhodlo

poskytnout účelovou dotaci příjemci Slezská univerzita v Opavě, IČ 47813059, se sídlem Na Rybníčku 626/1, 746 01 Opava, ve výši Kč 438.000,-- (slovy: Čtyřistatřicetosmtisíc korun českých) na realizaci projektu „Realizace vzdělávacích aktivit pro zástupce základních, středních škol a širokou veřejnost formou vzdělávacích aktivit a workshopů, rozšíření knižního fondu, pořádání mezinárodních vzdělávacích konferencí a pořádaní akcí souvisejících s 35. výročím zřízení vysoké školy v Karviné“ a uzavřít smlouvu o poskytnutí dotace dle přílohy č. 1 k tomuto usnesení.

403 Přijetí úvěru Společenství vlastníků Závodní 1628 Karviná-Nové Město v souvislosti s revitalizací domu

Zastupitelstvo města Karviné

rozhodlo

vyslovit souhlas z titulu spoluvlastníka domu čp.1628, stavby stojící na pozemku p. č. 3297/3, katastrální území Karviná-město, ul. Závodní, Karviná-Nové město s přijetím úvěru ve výši Kč 5.400.000,--(slovy: Pětmilionůčtyřistatisíc korun českých), který bude poskytnut Stavební spořitelnou České spořitelny, a.s., subjektu Společenství vlastníků Závodní 1628 Karviná-Nové Město, IČ 02953048, v souvislosti s provedením revitalizace předmětného domu, a to ve výši splátek u bytové jednotky č. 12 ve vlastnictví statutárního města Karviné tak, jak je uvedeno v příloze č. 1 k tomuto usnesení.

404 Schválení investičního záměru "Výstavba mateřské školy v areálu ZŠ Cihelní v Karviné-Novém Městě"

Zastupitelstvo města Karviné

schválilo

záměr realizovat rozpočtovou akci o názvu "Výstavba mateřské školy v areálu ZŠ Cihelní v Karviné-Novém Městě". Předpokládané náklady stavby – viz příloha č. 1 k tomuto usnesení.

405 Převod pozemku p. č. 776/54 v katastrálním území Staré Město u Karviné

Zastupitelstvo města Karviné

rozhodlo

převést do společného jmění manželů pana **********, nar. ******, bytem ********** a paní **********, nar. ******, bytem ********** pozemek p. č. 776/54 o výměře 5 m2 v katastrálním území Staré Město u Karviné, obec Karviná za celkovou kupní cenu Kč 2.500,-- a uzavřít kupní smlouvu ve znění, která je přílohou č. 1 k tomuto usnesení.

406 Převod částí pozemku p. č. 517/3 v k.ú. Ráj pro výstavbu garáží

Zastupitelstvo města Karviné

rozhodlo

nepřevést do společného jmění manželům **********, nar. **********, a **********, nar. **********, oba bytem **********, dvě části pozemku p. č. 517/3, každou o výměře 24 m2, v katastrálním území Ráj, obec Karviná, jak je vyznačeno v příloze č. 1 k tomuto usnesení, za účelem výstavby nových garáží.

407 Záměr převést pozemek p. č. 1288/5 v katastrálním území Ráj, obec Karviná

Zastupitelstvo města Karviné

rozhodlo,

že není záměrem statutárního města Karviné převést do vlastnictví paní **********, nar. ******, bytem **********, část pozemku p. č. 1288/5 v katastrálním území Ráj, obec Karviná, o výměře cca 41 m2, jak je vyznačeno v příloze č. 1 k tomuto usnesení.

408 Nabytí pozemků na ul. Bohumínská - ČR, ÚZSVM

Zastupitelstvo města Karviné

rozhodlo

nabýt bezúplatně od České republiky a z příslušnosti hospodařit s majetkem státu Úřadu pro zastupování státu ve věcech majetkových, IČO 69797111, se sídlem Rašínovo nábřeží 390/42, Nové Město, 12800 Praha 2, do vlastnictví

statutárního města Karviné pozemky p. č. 2230/3, 2230/4, 2230/5 a 2230/6, vše včetně součástí a příslušenství v katastrálním území Staré Město u Karviné, obec Karviná, a to za podmínek včetně sankcí stanovených pro realizaci bezúplatného převodu pozemku p. č. 2230/5 v katastrálním území Staré Město u Karviné, obec Karviná, jak je uvedeno v příloze č. 1 k tomuto usnesení.

409 Nabytí stavby Cyklotrasa podél řeky Olše

Zastupitelstvo města Karviné

rozhodlo

nabýt bezúplatně od Svazku měst a obcí okresu Karviná, IČO 75066611, se sídlem Poštovní 615, 733 01 Karviná-Fryštát, do vlastnictví statutárního města Karviné stavby cyklostezek a cyklotras, včetně součástí a příslušenství, jež byly vybudovány na území statutárního města Karviné v rámci projektu pod názvem „Cyklotrasa Racibórz – Krzyzanowice – Chotěbuz podél řeky Olše i Odry“ nebo také „Cyklotrasa podél řeky Olše“, a uzavřít za tímto účelem Smlouvu o darování zkolaudovaných staveb cyklostezek a cyklotras, která je přílohou č. 1 k tomuto usnesení.

Ing. Jan Wolf, v. r.
.....
Ing. Jan Wolf
primátor

Příloha č. 1. k usnesení ZM Karviné č.394

Rozvaha

územní samosprávné celky, svazky obcí, regionální rady regionů soudržnosti
(v Kč, s přesností na dvě desetinná místa)

IČO: 00297534
Název: Statutární město Karviná

Sestavená k rozvahovému dni 31.12.2024

Sídlo účetní jednotky

ulice, c.p. Fryštátská 72/1
obec Karviná
PSC, pošta 73324

Údaje o organizaci

identifikační číslo 00297534
právní forma Územně samosprávný celek
zřizovatel

Místo podnikání

ulice, c.p. Fryštátská 72/1
obec Karviná
PSC, pošta 73324

Kontaktní údaje

telefon [redacted]
fax
e-mail

Předmět podnikání

hlavní činnost Všeobecné činnosti veřejné správy
vedlejší činnost
CZ-NACE 841100

Statutární zastupce

[redacted]

Podpisový záznam statutárního orgánu

Osoba odpovědná za účetnictví

[redacted]

Podpisový záznam osoby odpovědné za správnost údajů

CP	Název položky	Synt. účet	Běžné období Brutto	Běžné období Korekce	Běžné období Netto	Minulé
	AKTIVA CELKEM		8 880 806 557,63	1 708 071 901,13	7 172 734 656,50	6 560 130 558,99
	A. Stálá aktiva		6 805 786 183,97	1 622 808 424,16	5 182 977 759,81	4 835 341 143,92
I.	Dlouhodobý nehmotný majetek		54 120 290,74	46 238 298,31	7 881 992,43	6 370 072,93
1.	Nehmotné výsledky výzkumu a vývoje	012				
2.	Software	013	42 169 316,19	34 632 749,76	7 536 566,43	5 998 738,93
3.	Ocenitelná práva	014				
4.	Povolenky na emise a preferenční limity	015				
5.	Drobný dlouhodobý nehmotný majetek	018	7 631 036,55	7 631 036,55		
6.	Ostatní dlouhodobý nehmotný majetek	019	4 319 938,00	3 974 512,00	345 426,00	371 334,00
7.	Nedokončený dlouhodobý nehmotný majetek	041				
8.	Poskytnuté zálohy na dlouhodobý nehmotný majetek	051				
9.	Dlouhodobý nehmotný majetek určený k prodeji	035				
II.	Dlouhodobý hmotný majetek		6 022 482 285,59	1 576 345 602,98	4 446 136 682,61	4 487 695 887,76
1.	Pozemky	031	308 875 990,94		308 875 990,94	271 240 835,32
2.	Kulturní předměty	032	23 721 997,70		23 721 997,70	23 721 997,70
3.	Stavby	021	5 174 208 171,64	1 290 346 545,98	3 883 861 625,66	3 878 273 681,79
4.	Samostatné hmotné movité věci a soubory hmotných	022	165 857 223,60	128 067 398,91	37 789 824,69	35 903 362,42
5.	Pěstitelské celky trvalých porostů	025				
6.	Drobný dlouhodobý hmotný majetek	028	157 710 043,09	157 710 043,09		
7.	Ostatní dlouhodobý hmotný majetek	029	1 729 887,83	221 615,00	1 508 272,83	1 640 056,83
8.	Nedokončený dlouhodobý hmotný majetek	042	77 437 497,15		77 437 497,15	64 868 478,71
9.	Poskytnuté zálohy na dlouhodobý hmotný majetek	052	517 806,96		517 806,96	87 496,99
10.	Dlouhodobý hmotný majetek určený k prodeji	036	112 423 666,68		112 423 666,68	211 959 978,00

CP	Název položky	Synt. účet	Běžné období Brutto	Běžné období Korekce	Běžné období Netto	Minulé
III.	Dlouhodobý finanční majetek		637 592 099,77		637 592 099,77	305 603 974,72
1.	Majetkové účasti v osobách s rozhodujícím vlivem	061	636 445 399,77		636 445 399,77	304 457 274,72
2.	Majetkové účasti v osobách s podstatným vlivem	062				
3.	Dluhové cenné papíry držené do splatnosti	063				
4.	Dlouhodobé půjčky	067				
5.	Termínované vklady dlouhodobé	068				
6.	Ostatní dlouhodobý finanční majetek	069	1 146 700,00		1 146 700,00	1 146 700,00
7.	Pořizovaný dlouhodobý finanční majetek	043				
8.	Poskytnuté zálohy na dlouhodobý finanční majetek	053				
IV.	Dlouhodobé pohledávky		91 591 507,87	224 522,87	91 366 985,00	35 671 208,51
1.	Poskytnuté návratné finanční výpomoci dlouhodobé	462				768 897,00
2.	Dlouhodobé pohledávky z postoupených úvěrů	464				
3.	Dlouhodobé poskytnuté zálohy	465	3 003 482,70		3 003 482,70	4 078 145,51
4.	Dlouhodobé pohledávky z ručení	466				
5.	Ostatní dlouhodobé pohledávky	469	2 224 522,87	224 522,87	2 000 000,00	4 000 000,00
6.	Dlouhodobé poskytnuté zálohy na transfery	471	86 363 502,30		86 363 502,30	26 824 166,00
B. Oběžná aktiva			2 075 020 373,66	85 263 476,97	1 989 756 896,69	1 724 789 415,07
I.	Zásoby		4 032 951,10		4 032 951,10	4 137 943,98
1.	Pořízení materiálu	111				
2.	Materiál na skladě	112	2 303 967,80		2 303 967,80	2 366 842,02
3.	Materiál na cestě	119				
4.	Nedokončená výroba	121				
5.	Polotovary vlastní výroby	122				
6.	Výrobky	123				
7.	Pořízení zboží	131				
8.	Zboží na skladě	132	1 714 483,30		1 714 483,30	1 756 601,96
9.	Zboží na cestě	138				
10.	Ostatní zásoby	139	14 500,00		14 500,00	14 500,00
II.	Krátkodobé pohledávky		437 717 788,07	85 263 476,97	352 454 311,10	301 513 427,42
1.	Odběratelé	311	29 139 087,35	10 894 410,67	18 244 676,68	3 448 703,09
2.	Směnky k inkasu	312				
3.	Pohledávky za eskontované cenné papíry	313				
4.	Krátkodobé poskytnuté zálohy	314	7 434 746,40		7 434 746,40	21 503 372,02
5.	Jiné pohledávky z hlavní činnosti	315	90 719 462,07	74 316 581,17	16 402 880,90	17 649 959,27
6.	Poskytnuté návratné finanční výpomoci krátkodobé	316	2 008 358,00		2 008 358,00	2 675 744,85
7.	Krátkodobé pohledávky z postoupených úvěrů	317				
8.	Pohledávky z přerozdělovaných daní	319				
9.	Pohledávky za zaměstnanci	335				96,20
10.	Sociální zabezpečení	336				
11.	Zdravotní pojištění	337				
12.	Důchodové spoření	338				
13.	Daň z příjmů	341				
14.	Ostatní daně, poplatky a jiná obdobná peněžitá plnění	342				
15.	Daň z přidané hodnoty	343				
16.	Pohledávky za osobami mimo vybrané vládní instituce	344	5 719 000,00		5 719 000,00	5 764 000,00
17.	Pohledávky za vybranými ústředními vládními institucemi	346				
18.	Pohledávky za vybranými místními vládními institucemi	348	52 000,00		52 000,00	12 000,00
23.	Krátkodobé pohledávky z ručení	361				
24.	Pevné termínové operace a opce	363				
25.	Pohledávky z neukončených finančních operací	369				
26.	Pohledávky z finančního zajištění	365				
27.	Pohledávky z vydaných dluhopisů	367				
28.	Krátkodobé poskytnuté zálohy na transfery	373	173 124 589,57		173 124 589,57	162 818 476,06
29.	Krátkodobé zprostředkování transferů	375				
30.	Náklady příštích období	381	3 790 946,56		3 790 946,56	6 625 501,04
31.	Příjmy příštích období	385	290 613,50		290 613,50	40 833,37
32.	Dohadné účty aktivní	388	105 793 458,96		105 793 458,96	64 918 259,09
33.	Ostatní krátkodobé pohledávky	377	19 645 525,66	52 485,13	19 593 040,53	16 056 482,43

CP	Název položky	Synt. účet	Běžné období			Minulé
			Brutto	Korekce	Netto	
III.	Krátkodobý finanční majetek		1 633 269 634,49		1 633 269 634,49	1 419 138 043,67
1.	Majetkové cenné papíry k obchodování	251				
2.	Dluhové cenné papíry k obchodování	253				
3.	Jiné cenné papíry	256				
4.	Termínované vklady krátkodobé	244	1 108 600 000,00		1 108 600 000,00	
5.	Jiné běžné účty	245	44 989 077,85		44 989 077,85	50 410 808,41
9.	Běžný účet	241				
11.	Základní běžný účet územních samosprávných celků	231	477 353 015,57		477 353 015,57	1 366 915 487,86
12.	Běžné účty fondů územních samosprávných celků	236	2 206 149,78		2 206 149,78	1 630 374,27
15.	Ceniny	263	120 600,00		120 600,00	180 600,00
16.	Peníze na cestě	262				
17.	Pokladna	261	791,29		791,29	773,13

CP	Název položky	Synt. účet	Běžné období	Minulé
PASIVA CELKEM			7 172 734 656,50	6 560 130 558,99
C. Vlastní kapitál			6 675 426 182,91	6 147 767 766,67
I.	Jmění účetní jednotky a upravující položky		4 405 776 639,07	4 251 038 720,88
1.	Jmění účetní jednotky	401	3 948 836 442,91	3 900 957 833,52
3.	Transfery na pořízení dlouhodobého majetku	403	1 026 699 620,34	1 003 710 267,78
4.	Kurzové rozdíly	405		
5.	Oceňovací rozdíly při prvotním použití metody	406	-836 523 535,87	-836 523 535,87
6.	Jiné oceňovací rozdíly	407	268 429 761,35	186 744 425,11
7.	Opravy předcházejících účetních období	408	-1 665 649,66	-3 850 269,66
II.	Fondy účetní jednotky		711 461,06	1 399 718,55
6.	Ostatní fondy	419	711 461,06	1 399 718,55
III.	Výsledek hospodaření		2 268 938 082,78	1 895 329 327,24
1.	Výsledek hospodaření běžného účetního období	493	373 608 755,54	212 516 190,86
2.	Výsledek hospodaření ve schvalovacím řízení	431		
3.	Výsledek hospodaření předcházejících účetních období	432	1 895 329 327,24	1 682 813 136,38
D. Cizí zdroje			497 308 473,59	412 362 792,32
I.	Rezervy		25 267 099,56	30 532 903,45
1.	Rezervy	441	25 267 099,56	30 532 903,45
II.	Dlouhodobé závazky		10 621 972,83	31 889 429,83
1.	Dlouhodobé úvěry	451		
2.	Přijaté návratné finanční výpomoci dlouhodobé	452		
3.	Dlouhodobé závazky z vydaných dluhopisů	453		
4.	Dlouhodobé přijaté zálohy	455		18 146 959,59
5.	Dlouhodobé závazky z ručení	456		
6.	Dlouhodobé směnky k úhradě	457		
7.	Ostatní dlouhodobé závazky	459		1 198 396,10
8.	Dlouhodobé přijaté zálohy na transfery	472	10 621 972,83	12 544 074,14
III.	Krátkodobé závazky		461 419 401,20	349 940 459,04
1.	Krátkodobé úvěry	281		
2.	Eskontované krátkodobé dluhopisy (směnky)	282		
3.	Krátkodobé závazky z vydaných dluhopisů	283		
4.	Jiné krátkodobé půjčky	289		
5.	Dodavatelé	321	41 956 418,01	15 834 199,78
6.	Směnky k úhradě	322		
7.	Krátkodobé přijaté zálohy	324	27 200 047,50	24 826 988,00
8.	Závazky z dělené správy	325	53 350,00	77 300,00
9.	Přijaté návratné finanční výpomoci krátkodobé	326		
10.	Zaměstnanci	331	13 978 662,00	13 076 965,00
11.	Jiné závazky vůči zaměstnancům	333	954 161,72	38 645,72
12.	Sociální zabezpečení	336	5 469 346,00	4 935 753,00
13.	Zdravotní pojištění	337	2 351 490,00	2 156 067,00
14.	Důchodové spoření	338		
15.	Daň z příjmů	341		
16.	Ostatní daně, poplatky a jiná obdobná peněžitá plnění	342	1 492 428,00	1 255 734,00
17.	Daň z přidané hodnoty	343	1 293 901,00	1 890 963,00
18.	Závazky k osobám mimo vybrané vládní instituce	345		900 000,00
19.	Závazky k vybraným ústředním vládním institucím	347		
20.	Závazky k vybraným místním vládním institucím	349		
27.	Krátkodobé závazky z ručení	362		
28.	Pevné termínové operace a opce	363		
29.	Závazky z neukončených finančních operací	364		
30.	Závazky z finančního zajištění	366		
31.	Závazky z upsaných nesplacených cenných papírů a podílů	368		
32.	Krátkodobé přijaté zálohy na transfery	374	27 848 747,66	26 248 403,23
33.	Krátkodobé zprostředkování transferů	375		
35.	Výdaje příštích období	383	343 686,70	325 855,21

CP	Název položky	Synt. účet	Běžné období	Minulé
36.	Výnosy příštích období	384	15 029 810,00	
37.	Dohadné účty pasivní	389	303 521 119,46	238 176 076,73
38.	Ostatní krátkodobé závazky	378	19 926 233,15	20 197 508,37

Příloha č. 2. k usnesení ZM Karviné č.394

Výkaz zisku a ztráty

územní samosprávné celky, svazky obcí, regionální rady regionů soudržnosti
(v Kč, s přesností na dvě desetinná místa)

IČO: 00297534
Název: Statutární město Karviná

Sestavený k rozvahovému dni 31.12.2024

Sídlo účetní jednotky

ulice, c.p. Fryštátská 72/1
obec Karviná
PSC, pošta 73324

Údaje o organizaci

identifikační číslo 00297534
právní forma Územně samosprávný celek
zřizovatel

Místo podnikání

ulice, c.p. Fryštátská 72/1
obec Karviná
PSC, pošta 73324

Kontaktní údaje

telefon [redacted]
fax
e-mail

Předmět podnikání

hlavní činnost Všeobecné činnosti veřejné správy
vedlejší činnost
CZ-NACE 841100

Statutární zástupce

[redacted]

Podpisový záznam statutárního orgánu

Osoba odpovědná za účetnictví

[redacted]

Podpisový záznam osoby odpovědné za správnost údajů

CP	Název položky	Syn. úč.	Běžné období		Minulé období	
			Hlavní činnost	Hosp. činnost	Hlavní činnost	Hosp. činnost
A.	NÁKLADY CELKEM		1 459 199 544,97		1 314 084 894,99	
I.	Náklady z činnosti		1 037 694 867,18		842 405 675,74	
1.	Spotřeba materiálu	501	6 366 853,95		7 343 339,18	
2.	Spotřeba energie	502	37 450 375,22		43 996 786,33	
3.	Spotřeba jiných neskladovatelných dodávek	503	1 458 836,60		2 135 085,65	
4.	Prodané zboží	504	242 491,46		369 697,27	
5.	Aktivace dlouhodobého majetku	506				
6.	Aktivace oběžného majetku	507				
7.	Změna stavu zásob vlastní výroby	508				
8.	Opravy a udržování	511	147 711 526,08		142 030 215,50	
9.	Cestovné	512	1 042 468,79		1 195 638,09	
10.	Náklady na reprezentaci	513	635 169,86		266 992,00	
11.	Aktivace vnitropodnikových služeb	516				
12.	Ostatní služby	518	230 736 505,02		208 649 297,88	
13.	Mzdové náklady	521	229 944 829,00		215 807 559,23	
14.	Zákonné sociální pojištění	524	75 348 281,00		70 516 034,77	
15.	Jiné sociální pojištění	525	902 303,00		845 288,00	
16.	Zákonné sociální náklady	527	16 393 834,78		15 678 994,67	
17.	Jiné sociální náklady	528	368 916,00		343 400,00	
18.	Daň silniční	531				
19.	Daň z nemovitostí	532	8 397,00			
20.	Jiné daně a poplatky	538	59 170,94		80 528,00	
22.	Smluvní pokuty a úroky z prodlení	541				
23.	Jiné pokuty a penále	542	240,00			
24.	Dary a jiné bezúplatné předání	543	1 183 961,78		1 114 543,48	

CP	Název položky	Syn. úč.	Běžné období		Minulé období	
			Hlavní činnost	Hosp. činnost	Hlavní činnost	Hosp. činnost
25.	Prodaný materiál	544	504 328,00			
26.	Manka a škody	547				
27.	Tvorba fondů	548	4 151,43		3 960,24	
28.	Odpisy dlouhodobého majetku	551	103 266 659,65		106 971 396,06	
29.	Prodaný dlouhodobý nehmotný majetek	552				
30.	Prodaný dlouhodobý hmotný majetek	553	145 751 362,00		1 687 636,00	
31.	Prodané pozemky	554	10 054 609,58		228 091,57	
32.	Tvorba a zúčtování rezerv	555	-5 265 803,89		3 046 642,80	
33.	Tvorba a zúčtování opravných položek	556	-2 182 998,07		-9 832 720,35	
34.	Náklady z vyřazených pohledávek	557	11 461 409,93		16 111 288,44	
35.	Náklady z drobného dlouhodobého majetku	558	17 890 185,31		6 563 677,75	
36.	Ostatní náklady z činnosti	549	6 356 802,76		7 252 303,18	
II.	Finanční náklady		7 686 159,37		205 550,85	
1.	Prodané cenné papíry a podíly	561				
2.	Úroky	562				
3.	Kurzové ztráty	563	125 516,00		205 550,85	
4.	Náklady z přecenění reálnou hodnotou	564	7 560 643,37			
5.	Ostatní finanční náklady	569				
III.	Náklady na transfery		380 097 082,42		444 923 059,40	
2.	Náklady vybraných místních vládních	572	380 097 082,42		444 923 059,40	
V.	Daň z příjmů		33 721 436,00		26 550 609,00	
1.	Daň z příjmů	591	33 721 436,00		26 550 609,00	
2.	Dodatečné odvody z daně z příjmů	595				
B. VÝNOSY CELKEM			1 832 808 300,51		1 526 601 085,85	
I.	Výnosy z činnosti		359 390 658,24		144 883 788,55	
1.	Výnosy z prodeje vlastních výrobků	601				
2.	Výnosy z prodeje služeb	602	13 461 657,55		15 608 264,40	
3.	Výnosy z pronájmu	603	34 825 501,82		30 924 228,27	
4.	Výnosy z prodaného zboží	604	219 333,52		295 178,98	
5.	Výnosy ze správních poplatků	605	9 878 265,00		9 375 796,85	
6.	Výnosy z místních poplatků	606	8 325 504,72		6 396 498,73	
8.	Jiné výnosy z vlastních výkonů	609	2 330 478,20		1 550 930,00	
9.	Smluvní pokuty a úroky z prodlení	641	4 265 824,00		2 029 799,62	
10.	Jiné pokuty a penále	642	12 370 215,71		13 073 095,55	
11.	Výnosy z vyřazených pohledávek	643				
12.	Výnosy z prodeje materiálu	644	12 742,00		558,01	
13.	Výnosy z prodeje dlouhodobého	645				
14.	Výnosy z prodeje dlouhodobého hmotného	646	35 955 111,87		3 126 100,00	
15.	Výnosy z prodeje pozemků	647	169 900 280,78		3 306 237,50	
16.	Čerpání fondů	648	2 063,20		1 959,60	
17.	Ostatní výnosy z činnosti	649	67 843 679,87		59 195 141,04	
II.	Finanční výnosy		172 847 838,01		80 169 379,00	
1.	Výnosy z prodeje cenných papírů a podílů	661	25 000,00			
2.	Úroky	662	60 574 438,45		80 061 516,23	
3.	Kurzové zisky	663	134 314,20		90 012,77	
4.	Výnosy z přecenění reálnou hodnotou	664	103 443 852,36			
5.	Výnosy z dlouhodobého finančního majetku	665	62 475,00		17 850,00	
6.	Ostatní finanční výnosy	669	8 607 758,00			
IV.	Výnosy z transferů		128 672 849,87		117 592 335,17	
2.	Výnosy z vybraných místních vládních	672	128 672 849,87		117 592 335,17	
V.	Výnosy ze sdílených daní a poplatků		1 171 896 954,39		1 183 955 583,13	
1.	Výnosy ze sdílené daně z příjmů fyzických	681	238 816 381,64		223 798 349,50	
2.	Výnosy ze sdílené daně z příjmů	682	277 627 788,83		306 493 205,99	
3.	Výnosy ze sdílené daně z přidané hodnoty	684	506 150 583,15		515 857 813,52	
4.	Výnosy ze sdílených spotřebních daní	685				
5.	Výnosy ze sdílených majetkových daní	686	104 512 577,53		61 518 380,84	
6.	Výnosy z ostatních sdílených daní a	688	44 789 623,24		76 287 833,28	

CP	Název položky	Syn. úč.	Běžné období		Minulé období	
			Hlavní činnost	Hosp. činnost	Hlavní činnost	Hosp. činnost
C. VÝSLEDEK HOSPODAŘENÍ						
	1. Výsledek hospodaření před zdaněním		407 330 191,54		239 066 799,86	
	2. Výsledek hospodaření běžného účetního		373 608 755,54		212 516 190,86	

Příloha č. 3. k usnesení ZM Karviné č.394

PŘÍLOHA

územní samosprávné celky, svazky obcí, regionální rady regionů soudržnosti
(v Kč, s přesností na dvě desetinná místa)

IČO: 00297534
Název: Statutární město Karviná

Sestavený k rozvahovému dni 31.12.2024

Sídlo účetní jednotky

ulice, c.p.	Fryštátská 72/1
obec	Karviná
PSC, pošta	73324

Údaje o organizaci

identifikační číslo	00297534
právní forma	Územně samosprávný celek
zřizovatel	

Místo podnikání

ulice, c.p.	Fryštátská 72/1
obec	Karviná
PSC, pošta	73324

Kontaktní údaje

telefon	[redacted]
fax	
e-mail	

Předmět podnikání

hlavní činnost	Všeobecné činnosti veřejné správy
vedlejší činnost	
CZ-NACE	841100

Statutární zástupce

[redacted]

Podpisový záznam statutárního orgánu

Osoba odpovědná za účetnictví

[redacted]

Podpisový záznam osoby odpovědné za správnost údajů

A.1.	Informace podle § 7 odst. 3 zákona (TEXT)

Účetní jednotka pokračuje v následujícím účetním období ve své činnosti, nedošlo ke změnám metody z důvodu ukončení činnosti.

A.2.	Informace podle § 7 odst. 4 zákona (TEXT)

Bezúplatná zřízení věcných břemen ve prospěch města jsou vykazována na syntetickém účtu 401 tak, jako všechen bezúplatně převzaty, přešlý nebo předaný dlouhodobý majetek.

A.3.	Informace podle § 7 odst. 5 zákona (TEXT)

Hlavní činnost - v členění podle vyhlášky č. 323/2002 Sb.
Hospodářská činnost - není vymezena.
Ostatní činnost - správa depozit občanů zbavených způsobilosti k právním úkonům
Odpisování dlouhodobého hmotného a nehmotného majetku - prováděno v souladu s ČUS 708, způsob rovnoměrný.
Zůstatková cena je u odpisovaného majetku stanovena 0,- Kč, u dlouhodobého majetku SÚ 022 AÚ 0060 (dopravní prostředky) je stanovena zůstatková cena 5 % ocenění.
Zároveň s odpisováním dlouhodobého hmotného a nehmotného majetku jsou poměrně rozpouštěny do výnosů investiční transfery na účet 672 (v souladu s ČÚS 708).
Kurzové rozdíly a přepočty cizích měn - účtováno o kurzových rozdílech, pro rok 2024 je stanoven pevný roční kurz k přepočtu cizí měny na českou měnu
Opravné položky - tvořeny k pohledávkám za každých 90 dnů po splatnosti

Oceňování drobného dlouhodobého nehmotného majetku - na účtu 018 je účtováno o pořízení od hodnoty 300,- Kč. Drobný nehm.majetek do 300,- Kč se neeviduje a je účtován do nákladů.
Oceňování drobného dlouhodobého hmotného majetku - na účtu 028 je účtováno o pořízení od hodnoty 300,- Kč.
Drobný hmotný majetek do 300,- Kč se neeviduje a je účtován přímo do nákladů. V odůvodněných případech bude do evidence zařazen i majetek nižší hodnoty (např. mobilní telefon za zvýhodněnou cenu, elektrospotřebiče, které podléhají pravidelným elektrorevizím, apod.).
Drobný dlouhod. hmotný majetek od 300,- do 3 000,- Kč a drobný dlouhod. nehmot. majetek od 300,- Kč do 5 000,- Kč pořízený do 31.12.2012 je v účetnictví sledován na podrozvahových účtech 901,902 do doby jeho vyřazení.
Majetek určený k prodeji je oceňován reálnou hodnotou v případě dosažení hranice významnosti.
Zásoby - účtováno způsobem "B" v průběhu účetního období do nákladů
Cenné papíry a majetkové účasti v obchodních společnostech - rozhodující vliv - ocenění reálnou hodnotou, metoda ekvivalence - kromě Bytového družstva Karviná - zde se majetkový podíl nepřeceňuje. Oceňovací rozdíl je na účtu 407.
Účty časového rozlišení - na účty časového rozlišení je účtováno o nákladech a výnosech vztahujících se k jinému účetnímu období. Z důvodu malého informačního přínosu a velké pracnosti nejsou časově rozlišovány - výnosy za nájmy hrobových míst, náklady, které se každoročně opakují (pojištění, předplatné periodik, apod.), náklady na pořízení drobného dlouhodobého hmotného a nehmotného majetku. U časového rozlišení je stanovena hranice významnosti 5 000,- Kč pro jednotlivý titul.
Účty dohadné - na dohadné účty je účtováno o odhadech nákladů a výnosů aktuálního účetního období, ale vyúčtovány budou až v období následujícím, zároveň v průběhu roku docházelo k postupnému rozpouštění těchto účtů.
V souvislosti s novelou vyhlášky 410/2009 Sb. je na SÚ 139 účtováno o majetku pořízeném za účelem bezúplatného předání jiné než vybrané účetní jednotce (např. stavby na cizím pozemku, kdy dle smluv se vlastníkem stává vlastník pozemku).
SMK účtuje o veškerých pohledávkách a závazcích týkajících se správy bytového fondu. Byly navedeny zůstatky účtů záloh, pohledávek a závazku, došlo k převzetí bankovního účtu, na který nájemci platí nájem a zálohy na služby a další obraty týkající se bytového fondu. Na SÚ 324 je účtováno o uhrazených zálohách na služby, které jsou v následujícím období nájemcům vyúčtovány. Náklady služeb, které budou při vyúčtování rozúčtovány jednotlivým nájemcům, jsou účtovány na SÚ 377 v analytickém členění dle služby a dle daného účetního období.
SMK zajišťuje veškeré činnosti v oblasti IT i pro zřízené PO, nově pořízený majetek, který je umístěn na PO, je v evidenci SMK - rozlišen dle jednotlivých středisek. Dané PO majetek mají ve výpůjčce.

A.4. Informace podle § 7 odst. 5 zákona o stavu účtů v knize podrozvahových účtů

Číslo položky	Název položky	Podrozvahový účet	ÚČETNÍ OBDOBÍ	
			BĚŽNÉ	MINULÉ
P.I.	Majetek a závazky účetní jednotky		1 948 321 140,53	1 897 099 413,09
1.	Jiný drobný dlouhodobý nehmotný majetek	901	38 734,00	38 734,00
2.	Jiný drobný dlouhodobý hmotný majetek	902	4 203 116,63	4 411 400,18
3.	Vyřazené pohledávky	905		
4.	Vyřazené závazky	906		
5.	Ostatní majetek	909	1 944 079 289,90	1 892 649 278,91
P.II.	Krátkodobé podmíněné pohledávky z transferů a krátkodobé		442 074 964,01	389 267 622,58
1.	Krátkodobé podmíněné pohledávky z předfinancování transferů	911		
2.	Krátkodobé podmíněné závazky z předfinancování transferů	912		
3.	Krátkodobé podmíněné pohledávky ze zahraničních transferů	913		
4.	Krátkodobé podmíněné závazky ze zahraničních transferů	914		
5.	Ostatní krátkodobé podmíněné pohledávky z transferů	915	46 826 281,01	7 476 757,58
6.	Ostatní krátkodobé podmíněné závazky z transferů	916	395 248 683,00	381 790 865,00
P.III.	Podmíněné pohledávky z důvodu užívání majetku jinou osobou			
1.	Krátkodobé podmíněné pohledávky z důvodu úplatného užívání majetku	921		
2.	Dlouhodobé podmíněné pohledávky z důvodu úplatného užívání	922		
3.	Krátkodobé podmíněné pohledávky z důvodu užívání majetku jinou	923		
4.	Dlouhodobé podmíněné pohledávky z důvodu užívání majetku jinou	924		
5.	Krátkodobé podmíněné pohledávky z důvodu užívání majetku jinou	925		
6.	Dlouhodobé podmíněné pohledávky z důvodu užívání majetku jinou	926		
P.IV.	Další podmíněné pohledávky		11 580 835,00	3 378 335,00
1.	Krátkodobé podmíněné pohledávky ze smluv o prodeji dlouhodobého	931		
2.	Dlouhodobé podmíněné pohledávky ze smluv o prodeji dlouhodobého	932		
3.	Krátkodobé podmíněné pohledávky z jiných smluv	933		
4.	Dlouhodobé podmíněné pohledávky z jiných smluv	934	10 993 500,00	2 791 000,00
5.	Krátkodobé podmíněné pohledávky ze sdílených daní	939		

6.	Dlouhodobé podmíněné pohledávky ze sdílených daní	941		
7.	Krátkodobé podmíněné pohledávky ze vztahu k jiným zdrojům	942		
8.	Dlouhodobé podmíněné pohledávky ze vztahu k jiným zdrojům	943		
9.	Krátkodobé podmíněné úhrady pohledávek z přijatých zajištění	944		
10.	Dlouhodobé podmíněné úhrady pohledávek z přijatých zajištění	945		
11.	Krátkodobé podmíněné pohledávky ze soudních sporů, správních řízení	947	587 335,00	587 335,00
12.	Dlouhodobé podmíněné pohledávky ze soudních sporů, správních	948		
P.V.	Dlouhodobé podmíněné pohledávky z transferů a dlouhodobé		184 319 121,22	24 737 301,39
1.	Dlouhodobé podmíněné pohledávky z předfinancování transferů	951		
2.	Dlouhodobé podmíněné závazky z předfinancování transferů	952		
3.	Dlouhodobé podmíněné pohledávky ze zahraničních transferů	953	828 827,52	1 526 032,93
4.	Dlouhodobé podmíněné závazky ze zahraničních transferů	954		
5.	Ostatní dlouhodobé podmíněné pohledávky z transferů	955	183 490 293,70	23 211 268,46
6.	Ostatní dlouhodobé podmíněné závazky z transferů	956		
P.VI.	Podmíněné závazky z důvodu užívání cizího majetku		73 790 674,00	58 369 551,04
1.	Krátkodobé podmíněné závazky z operativního leasingu	961		100 877,04
2.	Dlouhodobé podmíněné závazky z operativního leasingu	962		
3.	Krátkodobé podmíněné závazky z finančního leasingu	963		
4.	Dlouhodobé podmíněné závazky z finančního leasingu	964		
5.	Krátkodobé podmíněné závazky z důvodu užívání cizího majetku na	965		
6.	Dlouhodobé podmíněné závazky z důvodu užívání cizího majetku na	966	73 790 674,00	58 268 674,00
7.	Krátkodobé podmíněné závazky z důvodu užívání cizího majetku nebo	967		
8.	Dlouhodobé podmíněné závazky z důvodu užívání cizího majetku nebo	968		
P.VII.	Další podmíněné závazky			
1.	Krátkodobé podmíněné závazky ze smluv o pořízení dlouhodobého	971		
2.	Dlouhodobé podmíněné závazky ze smluv o pořízení dlouhodobého	972		
3.	Krátkodobé podmíněné závazky z jiných smluv	973		
4.	Dlouhodobé podmíněné závazky z jiných smluv	974		
5.	Krátkodobé podmíněné závazky z přijatého kolaterálu	975		
6.	Dlouhodobé podmíněné závazky z přijatého kolaterálu	976		
7.	Krátkodobé podmíněné závazky vyplývající z právních předpisů a další	978		
8.	Dlouhodobé podmíněné závazky vyplývající z právních předpisů a další	979		
9.	Krátkodobé podmíněné závazky z poskytnutých garancí jednorázových	981		
10.	Dlouhodobé podmíněné závazky z poskytnutých garancí jednorázových	982		
11.	Krátkodobé podmíněné závazky z poskytnutých garancí ostatních	983		
12.	Dlouhodobé podmíněné závazky z poskytnutých garancí ostatních	984		
13.	Krátkodobé podmíněné závazky ze soudních sporů, správních řízení a	985		
14.	Dlouhodobé podmíněné závazky ze soudních sporů, správních řízení a	986		
P.VIII.	Ostatní podmíněná aktiva a ostatní podmíněná pasiva a		203 298,28	203 298,28
1.	Ostatní krátkodobá podmíněná aktiva	991		
2.	Ostatní dlouhodobá podmíněná aktiva	992	203 298,28	203 298,28
3.	Ostatní krátkodobá podmíněná pasiva	993		
4.	Ostatní dlouhodobá podmíněná pasiva	994		
5.	Vyrovnávací účet k podrozvahovým účtům	999	1 722 211 319,04	1 492 734 689,30

A.5	Informace podle § 18 odst. 3 písm. b) zákona (TEXT)

A.6.	Informace podle § 19 odst. 6 zákona (TEXT)

Nejsou známy žádné skutečnosti, které by nebyly zachyceny v závěrce a přitom mají vliv na finanční situaci účetní jednotky.

B.1.	Informace podle § 66 odst. 6 zákona (TEXT)

B.2.	Informace podle § 66 odst. 8 zákona (TEXT)

B.3.	Informace podle § 68 odst. 3 (ČÍSLO A TEXT)	
	TEXT	CISLO
	Vzájemný zápočet se společností STaRS Karviná, s.r.o.	165 002 534,00

C. Doplňující informace k položkám rozvahy C.I.1.Jmění úč.jednotky a C.I.3.Transfery na pořízení dlouhodob. majetku

Číslo položky	Název položky	ÚČETNÍ OBDOBÍ	
		BĚŽNÉ	MINULÉ
C.1.	Zvýšení stavu transferů na pořízení DM za běžné účetní období	56 321 697,30	26 806 094,22
C.2.	Snížení stavu transferů na pořízení DM ve věcné a časové souvislosti	25 348 566,34	27 906 023,98

D.1.	Počet jednotlivých věcí a souborů majetku nebo seznam tohoto majetku (ČÍSLO A TEXT)	
	TEXT	CISLO
	875 ks	875,00

D.2.	Celková výměra lesních pozemků s lesním porostem (ČÍSLO)	
	TEXT	CISLO

D.3.	Výše ocenění celkové výměry lesních pozemků s lesním porostem ve výši 57 Kč/m2 (ČÍSLO)	
TEXT		CISLO

D.4.	Výměra lesních pozemků s lesním porostem oceněným jiným způsobem (ČÍSLO)	
TEXT		CISLO

D.5.	Výše ocenění lesních pozemků s lesním porostem oceněným jiným způsobem (ČÍSLO)	
TEXT		CISLO

D.6.	Průměrná výše ocenění výměry les. pozemků s les. porostem oceněných jiným způsobem (ČÍSLO)	
TEXT		CISLO

D.7.	Komentář k ocenění lesních pozemků jiným způsobem (ČÍSLO A TEXT)	
TEXT		CISLO

E.1.	Doplňující informace k položkám rozvahy	
K položce	Doplňující informace	Částka
A.III.1.	Zaúčtování poskytnutí příplatku mimo základní kapitál do společnosti STaRS, s.r.o. ve výš 165 003 tis. Kč	
	Zaúčtování oceňovacího rozdílu obchodního podílu ve společnostech ve vlastnictví města	
A.II.1.	Zvýšení hodnoty zavedení do majetku - pozemky Karvinské moře ve výši 36 969 tis. Kč	
A.II.10.	Snížení hodnoty - prodej majetku přeceněného reálnou hodnotou - areál letního koupaliště ve výši 154 276 tis. kč	
	Přecenění majetku určeného k prodeji bytové domy Fryštátská 52 797 tis. Kč	
A.II.3.	Zvýšení hodnoty - bezúplatné nabytí budovy (Muzeum Těšínska) - ve výši 2 635 tis. Kč	
	Zvýšení hodnoty - parkoviště ul. Majakovského - ve výši 7 618 tis. Kč	
	Zvýšení hodnoty - zařazení do majetku - dopravní hřiště ve výši 36 312 tis. Kč	
	Zvýšení hodnoty - nabytí od ŘSD majetek ve výši 54 989 tis. Kč	
	Snížení hodnoty - přecenění RH bytové domy Fryštátská ve výši 54 155 tis. Kč	
	Zvýšení a zároveň snížení hodnoty - technické zhodnocení EPC ve výši 16 181 tis. Kč a předvod na ZŠ	
A.II.8.	Zvýšení hodnoty - dětské dopravní hřiště - ve výši 13 048 tis. Kč	
	Snížení hodnoty - zavedení do majetku - dopravní hřiště 37 264 tis. Kč	
	Zvýšení a snížení hodnoty - nabytí pozemků Karvinské moře - 36 969 tis. Kč	

	Zvýšení a zároveň snížení hodnoty - technické zhodnocení ve výši 16 181 tis. Kč a převod na ZŠ
A.IV.6.	Poskytnuté zálohy na transfery ve výši 86 315 tis. Kč Vyúčtování ve výši 26 775 tis. Kč
B.II.17.	Předpis příspěvku na výkon státní správy v roce 2024 ve výši 52 808 tis. Kč a měsíční platby tohoto příspěvku Dotace ve výši 16 384 tis. Kč projekt zateplení budovy čp. 2379
B.II.28.	Poskytnuté zálohy ve výši 175 991 tis. Kč a vyúčtování nebo vratky ve výši 165 685 tis. Kč
B.II.32.	Odúčtování dohadných položek u investičních transferů ve výši 28 349 tis. Kč a zároveň zaúčtování dohadných položek u investičních transferů ve výši 55 681 tis. Kč Odúčtování dohadných položek u neinvestičních transferů ve výši 26 614 tis. Kč a zároveň zaúčtování dohadných položek u neinvestičních transferů ve výši 28 896 tis. Kč
C.I.3.	snížení transferů na pořízení dlouhodébho majetku v časové souvislosti ve výši 28 545 tis. Kč
C.I.6.	Proúčotávní přecenění na reálnou hodnotu a vyřazení prodaného majetku - areál letního koupaliště ve výši 102 735 tis.Kč a 7 561 tis. Kč Přecenění na RH - bytové domy Fryštátská ve výši 4 014 tis. Kč a 10 982 tis. Kč
C.I.7.	Oprava zaúčtování úroků - prodej podílu v Bytovém družstvu Karviná
D.III.32	Vyúčtování dotací ve výši 36 439 tis. Kč Poskytnuté zálohy na transfery ve výši 38 039 tis. Kč
D.III.36.	Časové rozlišení prodej pozemků
D.III.37	Snížení hodnoty, odúčtování dohadné položky u poskytnutých transferů 188 973 tis. Kč, zároveň zaúčtování dohadné položky na poskytnuté transfery ve výši záloh 258 818 tis. Kč odúčtování dohadu na daň z příjmů ve výši 31 265 tis. Kč, zároveň zaúčtování dohadné položky na odhad daně z příjmů ve výši 39 326 tis. Kč
D.III.38	Složené jistoty ve výši 8 100 tis. Kč
D.III.7.	Zejména nevyúčtované zálohy na služby v bytovém a nebytovém fondu ve výši 27 200 tis. Kč, zálohy budou vyúčtovány v roce 2025
D.I.1.	Tvorba rezervy na obnovu vodovodů a kanalizací ve výši 4 350 tis. Kč a čerpání této rezervy ve výši 9 634 tis. Kč

E.2.	Doplňující informace k položkám výkazu zisku a ztráty	
K položce	Doplňující informace	Částka
A.III.2.	Vlastní PO 200 676 tis. Kč Kraj 6 028 tis. Kč Ostatní subjekty 167 999 tis. Kč	
A.II.4.	Přecenění na reálnou hodnotu - pozemek - areál letního koupaliště 7 561 tis. Kč	
A.I.12.	Poštovné a kredity do frankovacího stroje 1 722 tis. Kč Náklady na majetek ve vypůjčce 3 070 tis. Kč náklady na školení 1 803 tis. Kč ostatní služby 215 362 tis. Kč	
A.I.30.	Vyřazení prodaného majetku - areál letního koupaliště ve výši 144 832 tis. Kč	
A.I.31.	Zejména vyřazení prodaného pozemku - areál letního koupaliště ve výši 9 444 tis. Kč	
A.I.32.	Využití rezervy ve výši 9 616 tis. Kč	
A.I.35.	nákup drobného dlouhodobého majetku v rámci dotačního titulu ve výši 7 332 tis. Kč	
A.I.36.	Zejména pojištění ve výši 5 291 tis. Kč	
B.II.4.	Proúčtování RH - prodej areálu letního koupaliště - 102 735 tis. Kč	
B.II.6.	Peněžní plnění nahrazující úrok ve výši 8 600 tis. Kč	
B.IV.2.	předpis příspěvku na výkon státní správy na rok 2024 ve výši 53 049 tis. Kč Rozpuštění transferů na investice ve výši 25 417 tis. Kč	
B.I.14.	Zejména prodej areálu letního koupaliště 3 952 tis. Kč Prodej spoluvlastnického podílu 30 947 tis. Kč	
B.I.15.	Zejména prodej pozemků - areál letního koupaliště 160 186 tis. Kč Prodej "Smart park" ve výši 6 484 tis. Kč	
B.I.17.	Zejména příspěvek OKD 40 000 tis. Kč	
B.I.9.	smluvní pokuta - výstavba obchodního centra pro služby a řemesla 4 000 tis. Kč	
B.V.6.	Zejména daň z hazardních her 32 953 tis. Kč a úhrady z dob. prostor 11 370 tis. Kč	

E.3.	Doplňující informace k položkám přehledu o peněžních tocích	
K položce	Doplňující informace	Částka

E.4.	Doplňující informace k položkám přehledu o změnách vlastního kapitálu	
K položce	Doplňující informace	Částka
A.III.3.	Předpis investičních transferů	
A.III.5.	Rozpouštění investičních transferů ve věcné a časové souvislosti	
A.I.3.	bezúplatné nabytí majetku	
A.VII.2.	oprava účtování úroků u splátek Bytového družstva Karviná	
A.VI.1.	přecenění podílů ve společnostech ve vlastnictví města	

F.g. Ostatní fondy

Položka		BĚŽNÉ ÚČETNÍ OBDOBÍ
Číslo	Název	
G.I.	Počáteční stav fondu k 1. 1.	1 399 718,55
G.II.	Tvorba fondu	15 759 403,71
1.	Přebytky hospodaření z minulých let	
2.	Příjmy běžného roku, které nejsou určeny k využití v běžném roce	
3.	Převody prostředků z rozpočtu během roku do účelových peněžních fondů	15 755 252,28
4.	Ostatní tvorba fondu	4 151,43
G.III.	Čerpání fondu	16 447 661,20
G.IV.	Konečný stav fondu	711 461,06

G. Doplňující informace k položce "A.II.3. Stavby" výkazu rozvahy

Číslo položky	Název položky	ÚČETNÍ OBDOBÍ			
		BĚŽNÉ			MINULÉ
		BRUTTO	KOREKCE	NETTO	
G.	Stavby	5 174 208 171,64	1 290 346 545,98	3 883 861 625,66	3 878 273 681,79
G.1.	Bytové domy a bytové jednotky	364 368 823,52	99 448 060,00	264 920 763,52	306 735 653,61
G.2.	Budovy pro služby obyvatelstvu	1 071 891 689,59	271 128 757,00	800 762 932,59	811 627 103,35
G.3.	Jiné nebytové domy a nebytové jednotky	60 834 137,40	27 274 210,00	33 559 927,40	32 021 051,90
G.4.	Komunikace a veřejné osvětlení	1 415 571 280,88	359 518 519,80	1 056 052 761,08	1 053 543 201,08
G.5.	Jiné inženýrské sítě	1 509 471 345,69	259 017 151,20	1 250 454 194,49	1 252 448 494,45
G.6.	Ostatní stavby	752 070 894,56	273 959 847,98	478 111 046,58	421 898 177,40

H. Doplňující informace k položce "A.II.1. Pozemky" výkazu rozvahy

Číslo položky	Název položky	ÚČETNÍ OBDOBÍ			
		BĚŽNÉ			MINULÉ
		BRUTTO	KOREKCE	NETTO	
H.	Pozemky	308 875 990,94		308 875 990,94	271 240 835,32
H.1.	Stavební pozemky				
H.2.	Lesní pozemky	27 550 972,72		27 550 972,72	1 535 018,83
H.3.	Zahrady, pastviny, louky, rybníky	109 702 037,39		109 702 037,39	99 631 494,63
H.4.	Zastavěná plocha	53 202 075,08		53 202 075,08	53 382 427,12
H.5.	Ostatní pozemky	118 420 905,75		118 420 905,75	116 691 894,74

I. Doplňující informace k položce A.II.4. Náklady z přecenění reálnou hodnotou výkazu zisku a ztráty

Číslo položky	Název položky	ÚČETNÍ OBDOBÍ	
		BĚŽNÉ	MINULÉ
I.	Náklady z přecenění reálnou hodnotou	7 560 643,37	
I.1.	Náklady z přecenění reálnou hodnotou majetku určeného k prodeji podle § 64	7 560 643,37	
I.2.	Ostatní náklady z přecenění reálnou hodnotou		

J. Doplňující informace k položce B.II.4. Výnosy z přecenění reálnou hodnotou výkazu zisku a ztráty

Číslo položky	Název položky	ÚČETNÍ OBDOBÍ	
		BĚŽNÉ	MINULÉ
J.	Výnosy z přecenění reálnou hodnotou	103 443 852,36	
J.1.	Výnosy z přecenění reálnou hodnotou majetku určeného k prodeji podle § 64	103 443 852,36	
J.2.	Ostatní výnosy z přecenění reálnou hodnotou		

Příloha č. 4. k usnesení ZM Karviné č.394

Přehled o změnách vlastního kapitálu

územní samosprávné celky, svazky obcí, regionální rady regionů soudržnosti
(v Kč, s přesností na dvě desetinná místa)

IČO: 00297534
Název: Statutární město Karviná

Sestavený k rozvahovému dni 31.12.2024

Sídlo účetní jednotky

ulice, c.p. Fryštátská 72/1
obec Karviná
PSC, pošta 73324

Údaje o organizaci

identifikační číslo 00297534
právní forma Územně samosprávný celek
zřizovatel

Místo podnikání

ulice, c.p. Fryštátská 72/1
obec Karviná
PSC, pošta 73324

Kontaktní údaje

telefon [redacted]
fax
e-mail

Předmět podnikání

hlavní činnost Všeobecné činnosti veřejné správy
vedlejší činnost
CZ-NACE 841100

Statutární zástupce

[redacted]

Podpisový záznam statutárního orgánu

Osoba odpovědná za účetnictví

[redacted]

Podpisový záznam osoby odpovědné za správnost údajů

CP	Název položky	1 Minulé období	2 Zvýšení stavu	3 Snížení stavu	4 Běžné období
-.	VLASTNÍ KAPITÁL CELKEM	6 147 767 766,67	2 445 952 383,86	1 918 293 967,62	6 675 426 182,91
A.	Jmění účetní jednotky a upravující položky	4 251 038 720,88	326 706 783,40	171 968 865,21	4 405 776 639,07
I.	Jmění účetní jednotky	3 900 957 833,52	79 056 965,18	31 178 355,79	3 948 836 442,91
1.	Změna, vznik nebo zánik příslušnosti hospodařit s majetkem státu				
2.	Svěření majetku příspěvkové organizaci			22 084 565,36	
3.	Bezúplatné převody		67 797 539,75		
4.	Investiční transfery		6 650 000,00	8 550 000,00	
5.	Dary			357 368,00	
6.	Ostatní		4 609 425,43	186 422,43	
II.	Fond privatizace				
III.	Transfery na pořízení dlouhodobého majetku	1 003 710 267,78	56 321 697,30	33 332 344,74	1 026 699 620,34
1.	Svěření majetku příspěvkové organizaci			7 983 778,40	
2.	Bezúplatné převody				
3.	Investiční transfery		56 321 697,30		
4.	Dary				
5.	Snížení investičních transferů ve věcné a časové souvislosti			25 348 566,34	
6.	Ostatní				
IV.	Kurzové rozdíly				
V.	Oceňovací rozdíly při prvotním použití metody	-836 523 535,87			-836 523 535,87
1.	Opravné položky k pohledávkám				
2.	Odpisy				
3.	Ostatní				
VI.	Jiné oceňovací rozdíly	186 744 425,11	189 143 500,92	107 458 164,68	268 429 761,35
1.	Oceňovací rozdíly u cenných papírů a podílů		166 985 591,05		
2.	Oceňovací rozdíly u majetku určeného k prodeji		22 157 909,87	107 458 164,68	

CP	Název položky	1 Minulé období	2 Zvýšení stavu	3 Snížení stavu	4 Běžné období
	3. Ostatní				
VII.	Opravy předcházejících účetních období	-3 850 269,66	2 184 620,00		-1 665 649,66
	1. Opravy minulého účetního období				
	2. Opravy předchozích účetních období		2 184 620,00		
B. Fondy účetní jednotky		1 399 718,55	15 759 403,71	16 447 661,20	711 461,06
C. Výsledek hospodaření		1 895 329 327,24	2 103 486 196,75	1 729 877 441,21	2 268 938 082,78
D. Příjmový a výdajový účet rozpočtového hospodaření					

Příloha č. 5. k usnesení ZM Karviné č.394

Přehled o peněžních tocích

územní samosprávné celky, svazky obcí, regionální rady regionů soudržnosti
(v Kč, s přesností na dvě desetinná místa)

IČO: 00297534
Název: Statutární město Karviná

Sestavený k rozvahovému dni 31.12.2024

Sídlo účetní jednotky

ulice, c.p.	Fryštátská 72/1
obec	Karviná
PSC, pošta	73324

Údaje o organizaci

identifikační číslo	00297534
právní forma	Územně samosprávný celek
zřizovatel	

Místo podnikání

ulice, c.p.	Fryštátská 72/1
obec	Karviná
PSC, pošta	73324

Kontaktní údaje

telefon	[redacted]
fax	
e-mail	

Předmět podnikání

hlavní činnost	Všeobecné činnosti veřejné správy
vedlejší činnost	
CZ-NACE	841100

Statutární zástupce

[redacted]

Podpisový záznam statutárního orgánu

Osoba odpovědná za účetnictví

[redacted]

Podpisový záznam osoby odpovědné za správnost údajů

Označení	Název položky	Stav k 31.12.2024
P.	Stav peněžních prostředků k 1. lednu	1 419 138 043,67
A.	Peněžní toky z provozní činnosti	513 924 382,43
Z.	Výsledek hospodaření před zdaněním	407 330 191,54
A.I.	Úpravy o nepeněžní operace (+ / -)	93 542 396,54
A.I.1.	Odpisy dlouhodobého majetku	103 266 659,65
A.I.2.	Změna stavu opravných položek	-2 182 998,07
A.I.3.	Změna stavu rezerv	-5 265 803,89
A.I.4.	Zisk (ztráta) z prodeje dlouhodobého majetku	-145 957 630,06
A.I.5.	Výnosy z podílů na zisku	-62 475,00
A.I.6.	Ostatní úpravy o nepeněžní operace	143 744 643,91
A.II.	Peněžní toky ze změny oběžných aktiv a krátkodobých závazků (+ / -)	12 989 319,35
A.II.1.	Změna stavu krátkodobých pohledávek	-33 767 948,66
A.II.2.	Změna stavu krátkodobých závazků	46 652 275,13
A.II.3.	Změna stavu zásob	104 992,88
A.II.4.	Změna stavu krátkodobého finančního majetku	
A.III.	Zaplacená daň z příjmů včetně doměrků (-)	
A.IV.	Přijaté podíly na zisku	62 475,00
B.	Peněžní toky z dlouhodobých aktiv	-318 465 904,57
B.I.	Výdaje na pořízení dlouhodobých aktiv	-509 316 487,22
B.II.	Příjmy z prodeje dlouhodobých aktiv	190 850 582,65
B.II.1.	Příjmy z privatizace státního majetku	
B.II.2.	Příjmy z prodeje majetku Státního pozemkového úřadu	
B.II.3.	Příjmy z prodeje dlouhodobého majetku určeného k prodeji	190 825 582,65
B.II.4.	Ostatní příjmy z prodeje dlouhodobých aktiv	25 000,00
B.III.	Ostatní peněžní toky z dlouhodobých aktiv (+ / -)	

Označení	Název položky	Stav k 31.12.2024
C. Peněžní toky z vlastního kapitálu, dlouhodobých závazků a dlouhodobých pohledávek		18 673 112,96
C.I.	Peněžní toky vyplývající ze změny vlastního kapitálu (+ / -)	95 596 473,40
C.II.	Změna stavu dlouhodobých závazků (+ / -)	-21 267 457,00
C.III.	Změna stavu dlouhodobých pohledávek (+ / -)	-55 655 903,44
F. Celková změna stavu peněžních prostředků		214 131 590,82
H. Příjmové a výdajové účty rozpočtového hospodaření (+ / -)		
R. Stav peněžních prostředků k rozvahovému dni		1 633 269 634,49

Příloha č. 6. k usnesení ZM Karviné č.394

STATUTÁRNÍ MĚSTO KARVINÁ
Fryštátská 72/1
733 24 Karviná-Fryštát
IČ: 00297534

INVENTARIZAČNÍ ZPRÁVA ZA ROK 2024

V souladu s ustanoveními zákona č. 563/1991 Sb., o účetnictví, vyhláškou č. 410/2009 Sb., vyhláškou č. 270/2010 Sb. a Směrnicí k inventarizaci majetku a závazků byla provedena inventarizace veškerého majetku a závazků statutárního města Karviné.

Inventarizace byla provedena ke dni řádné účetní závěrky k 31.12.2024.

Průběh inventarizace
Inventarizace byla zahájena dne: 2.10.2024
Inventarizace byla ukončena dne: 7.2.2025

Pro řízení inventur, koordinaci a kontrolu dílčích inventarizačních komisí, projednávání výsledků inventur a zpracování návrhů na řešení inventarizačních rozdílů byla Radou města 2.10.2024 jmenována Ústřední inventarizační komise ve složení:

Předseda: Ing. Romana Piatková, MPA – vedoucí Odboru ekonomického
Členové: PhDr. Roman Nogol, MPA – tajemník MMK
Ing. Helena Bogoczová, MPA – vedoucí Odboru majetkového
Ing. Jana Maierová, MPA – vedoucí Odboru komunálních služeb
Ing. Martina Šrámková, MPA – vedoucí Odboru školství a rozvoje
Ing. Martina Mnichová – vedoucí Odboru stavebního a životního prostředí
JUDr. Olga Guziurová, MPA – vedoucí Odboru organizačního
Ing. Petr Pluhař, MPA – vedoucí Odboru správního
Mgr. Martina Smužová, MPA – vedoucí Odboru sociálního
Mgr. Petr Bičej – ředitel Městské policie Karviná

V průběhu měsíce ledna byly všechny inventurní soupisy členy DIK předány na Odbor ekonomický, kde byly zkontrolovány, zda jsou dokladovány potřebnými tiskopisy, mají všechny náležitosti a poté odsouhlaseny na účetní stav.

Nebyly zjištěny žádné inventarizační rozdíly, skutečné stavy majetku a závazků odpovídají stavům účetním.

Příloha: Seznamy inventurních soupisů

Dne: 10.2.2025

Jméno + příjmení	Podpis
Ing. Romana Piatková, MPA	
PhDr. Roman Nogol, MPA	
Ing. Helena Bogoczová, MPA	
Ing. Jana Maierová, MPA	
Ing. Martina Šrámková, MPA	
Ing. Martina Mnichová	
JUDr. Olga Guziurová, MPA	
Ing. Petr Pluhař, MPA	
Mgr. Martina Smužová, MPA	
Mgr. Petr Bičej	

Seznam inveturních soupisů pro inventarizaci k 31.12.2024

č. inv. soupisu	SÚ	AÚ	ORJ	Název inventarizační položky	účetní stav	inventurní stav
1/1	013	0000	01	Software	271 037,10 Kč	271 037,10 Kč
1/2	013	0000	11	Software	41 898 279,09 Kč	41 898 279,09 Kč
Celkem účet 013				**Software**	**42 169 316,19 Kč**	**42 169 316,19 Kč**
1/3	018	0000	01	Drobný dlouhodobý nehmotný majetek	241 821,13 Kč	241 821,13 Kč
1/4	018	0000	11	Drobný dlouhodobý nehmotný majetek	7 389 215,42 Kč	7 389 215,42 Kč
Celkem účet 018				**Drobný dlouhodobý nehmotný majetek**	**7 631 036,55 Kč**	**7 631 036,55 Kč**
1/5	019	0000	01	Ostatní dlouhodobý nehmotný majetek	3 558 100,00 Kč	3 558 100,00 Kč
1/6	019	0000	03	Ostatní dlouhodobý nehmotný majetek	761 838,00 Kč	761 838,00 Kč
celkem účet 019				**Ostatní dlouhodobý nehmotný majetek**	**4 319 938,00 Kč**	**4 319 938,00 Kč**
1/08	021	0000-9999	01	Stavby - Odbor majetkový	3 508 040 791,21 Kč	3 508 040 791,21 Kč
1/09	021	1000-9999	03	Stavby - Odbor komunálních služeb	1 622 714 304,76 Kč	1 622 714 304,76 Kč
1/77	021	1000-9999	03	Stavby - Odbor orrganizační	187 412,21 Kč	187 412,21 Kč
1/10	021	0000-9999	15	Stavby - Městská policie Karviná	43 265 663,46 Kč	43 265 663,46 Kč
celkem účet 021				**Stavby**	**5 174 208 171,64 Kč**	**5 174 208 171,64 Kč**
1/11	022	0000-9999	01	Samostatné movité věci a soubory movitých věcí - OM	28 411 946,71 Kč	28 411 946,71 Kč
1/12	022	0000-9999	02	Samostatné movité věci a soubory movitých věcí - OŠR	3 367 727,77 Kč	3 367 727,77 Kč
1/13	022	0000-9999	03	Samostatné movité věci a soubory movitých věcí - OKS	15 342 722,32 Kč	15 342 722,32 Kč
1/14	022	0000-9999	08	Samostatné movité věci a soubory movitých věcí - Oso	48 437,41 Kč	48 437,41 Kč
1/15	022	0000-9999	11	Samostatné movité věci a soubory movitých věcí - OO	105 529 300,13 Kč	105 529 300,13 Kč
1/16	022	0000-9999	15	Samostatné movité věci a soubory movitých věcí - MPK	13 157 089,26 Kč	13 157 089,26 Kč
celkem účet 022				**Samostatné movité věci a soubory movitých věci**	**165 857 223,60 Kč**	**165 857 223,60 Kč**
1/17	028	0000	01	Drobný dlouhodobý hmotný majetek - OM	18 487 860,36 Kč	18 487 860,36
1/18	028	0000	02	Drobný dlouhodobý hmotný majetek - OŠR	4 380 268,38 Kč	4 380 268,38 Kč
1/19	028	0000	03	Drobný dlouhodobý hmotný majetek - OKS	22 853 755,79 Kč	22 853 755,79 Kč
1/20	028	0000	08	Drobný dlouhodobý hmotný majetek - OSo	2 605 043,60 Kč	2 605 043,60 Kč
1/21	028	0000	11	Drobný dlouhodobý hmotný majetek - OO	103 604 730,87 Kč	103 604 730,87 Kč
1/22	028	0000	15	Drobný dlouhodobý hmotný majetek - MPK	5 778 384,09 Kč	5 778 384,09 Kč
celkem účet 028				**Drobný dlouhodobý hmotný majetek**	**157 710 043,09 Kč**	**157 710 043,09 Kč**
1/23	029	0000	1	Ostatní hmotný dlouhodobý majetek	1 729 887,83 Kč	1 729 887,83 Kč
celkem účet 029				**Ostatní hmotný dlouhodobý majetek**	**1 729 887,83 Kč**	**1 729 887,83 Kč**
1/24	031	0000-9999	01	Pozemky - Odbor majetkový	307 061 490,94 Kč	307 061 490,94 Kč

č. inv. soupis u	SÚ	AÚ	ORJ	Název inventarizační položky	účetní stav	inventurní stav
1/25	031	0000-9999	15	Pozemky - Městská policie Karviná	1 814 500,00 Kč	1 814 500,00 Kč
celkem účet 031				**Pozemky**	**308 875 990,94 Kč**	**308 875 990,94 Kč**
1/26	032	0000	02	Kulturní předměty - Odbor školství a rozvoje	21 645 765,40 Kč	21 645 765,40 Kč
1/27	032	0000	03	Kulturní předměty - Odbor komunálních služeb	1 294 590,00 Kč	1 294 590,00 Kč
1/28	032	0000	11	Kulturní předměty - Odbor organizační	696 301,00 Kč	696 301,00 Kč
1/29	032	0000	15	Kulturní předměty - Městská policie	85 341,30 Kč	85 341,30 Kč
celkem účet 032				**Kulturní předměty**	**23 721 997,70 Kč**	**23 721 997,70 Kč**
1/30	036	0000-8000	01	Dlouhodobý hmotný majetek určený k prodeji	112 432 666,68 Kč	112 432 666,68 Kč
celkem účet 036				**Dlouhodobý hmotný majetek určený k prodeji**	**112 432 666,68 Kč**	**112 432 666,68 Kč**
1/33	042	0000-9999	01	Nedokončený dlouhod.hmotný majetek - OM	71 615 849,69 Kč	71 615 849,69 Kč
1/35	042	0000-9999	03	Nedokončený dlouhod.hmotný majetek - OKS	4 901 727,46 Kč	4 901 727,46 Kč
1/36	042	0000-9999	11	Nedokončený dlouhod.hmotný majetek - OO	909 920,00 Kč	909 920,00 Kč
1/37	042	0000-9999	15	Nedokončený dlouhod.hmotný majetek - MPK	10 000,00 Kč	10 000,00 Kč
celkem účet 042				**Nedokončený dlouhodobý hmotný majetek**	**77 437 497,15 Kč**	**77 437 497,15 Kč**
1/39	052	0000	01	Poskytnuté zálohy na dlouhodobý hmotný majetek	517 806,96 Kč	517 806,96 Kč
celkem účet 052				**Poskytnuté zálohy na dlouhodobý hmotný majetek**	**517 806,96 Kč**	**517 806,96 Kč**
1/40	061	0011		Majetkové účasti v osobách s rozhodujícím vlivem - STARS	709 805 076,70 Kč	709 805 076,70 Kč
1/41	061	0012		Majetkové účasti v osobách s rozhodujícím vlivem -TS Karviná	91 615 357,07 Kč	91 615 357,07 Kč
1/42	061	0013		Majetkové účasti v osobách s rozhodujícím vlivem	27 500,00 Kč	27 500,00 Kč
celkem účet 061				**Majetkové účast v osobách s rozhodujícím vlivem**	**801 447 933,77 Kč**	**801 447 933,77 Kč**
1/43	069	0000		Ostatní dlouhodobý fin.majetek - OE	280 000,00 Kč	280 000,00 Kč
1/44	069	0000-9999	01	Ostatní dlouhodobý fin.majetek - bytová družstva OM	866 700,00 Kč	866 700,00 Kč
celkem účet 069				**Ostatní dlouhodobý finanční majetek**	**1 146 700,00 Kč**	**1 146 700,00 Kč**
1/1	073	0000	01	Oprávky k software	271 037,10 Kč	271 037,10 Kč
1/2	073	0000	11	Oprávky k software	34 361 712,66 Kč	34 361 712,66 Kč
celkem účet 073				**Oprávky k software**	**34 632 749,76 Kč**	**34 632 749,76 Kč**
1/3	078	0000	01	Oprávky k drobnému DNM	241 821,13 Kč	241 821,13 Kč
1/4	078	0000	11	Oprávky k drobnému DNH	7 389 215,42 Kč	7 389 215,42 Kč
celkem účet 078				**Oprávky k drobnému dlouhodobému nehmotnému majetku**	**7 631 036,55 Kč**	**7 631 036,55 Kč**
1/05	079	0000	01	Oprávky k ostatnímu dl.majetku	3 558 100,00 Kč	3 558 100,00 Kč
1/06	079	0000	03	Oprávky k ostatnímu dl.majetku	416 412,00 Kč	416 412,00 Kč
celkem účet 079				**Oprávky k ostatnímu dlouhodobému majetku**	**3 974 512,00 Kč**	**3 974 512,00 Kč**
1/08	081	0000-9999	01	Oprávky ke stavbám - OM	767 247 412,88 Kč	767 247 412,88 Kč

č. inv. soupis u	SÚ	AÚ	ORJ	Název inventarizační položky	účetní stav	inventurní stav
1/09	081	0000-9999	03	Oprávky ke stavbám	512 738 154,10 Kč	512 738 154,10 Kč
1/77	081	0000-9999	11	Oprávky ke stavbám	0,00 Kč	0,00 Kč
1/10	081	0000-9999	15	Oprávky ke stavbám - Městská policie	10 360 979,00 Kč	10 360 979,00 Kč
celkem účet 081				**Oprávky ke stavbám**	**1 290 346 545,98 Kč**	**1 290 346 545,98 Kč**
1/11	082	0000-9999	01	Oprávky k sam.movitým věcem a soub.mov.věcí - OM	22 196 047,52 Kč	22 196 047,52 Kč
1/12	082	0000-9999	02	Oprávky k sam.movitým věcem a soub.mov.věcí - OŠR	2 612 447,23 Kč	2 612 447,23 Kč
1/13	082	0000-9999	03	Oprávky k sam.movitým věcem a soub.mov.věcí - OKS	11 375 650,26 Kč	11 375 650,26 Kč
1/14	082	0000-9999	08	Oprávky k sam.movitým věcem a soub.mov.věcí - Oso	36 764,00 Kč	36 764,00 Kč
1/15	082	0000-9999	11	Oprávky k sam.movitým věcem a soub.mov.věcí - OO	82 222 929,75 Kč	82 222 929,75 Kč
1/16	082	0000-9999	15	Oprávky k sam.movitým věcem a soub.mov.věcí- MPK	9 623 560,15 Kč	9 623 560,15 Kč
celkem účet 082				**Oprávky k samostatným movitým věcem a souborům movitých věcí**	**128 067 398,91 Kč**	**128 067 398,91 Kč**
1/17	088	0000	01	Oprávky k drobnému dl.hm.majetku - OM	18 487 860,36 Kč	18 487 860,36 Kč
1/18	088	0000	02	Oprávky k drobnému dl.hm.majetku - OŠR	4 380 268,38 Kč	4 380 268,38 Kč
1/19	088	0000	03	Oprávky k drobnému dl.hm.majetku - OKS	22 853 755,79 Kč	22 853 755,79 Kč
1/20	088	0000	08	Oprávky k drobnému dl.hm.majetku - Oso	2 605 043,60 Kč	2 605 043,60 Kč
1/21	088	0000	11	Oprávky k drobnému dl.hm.majetku - OO	103 604 730,87 Kč	103 604 730,87 Kč
1/22	088	0000	15	Oprávky k drobnému dl.hm.majetku - MPK	5 778 384,09 Kč	5 778 384,09 Kč
celkem účet 088				**Oprávky k drobnému dlouhodobému hmotnému majetku**	**157 710 043,09 Kč**	**157 710 043,09 Kč**
1/23	089	0000	1	Oprávky k ostatnímu dlouhodobému hmotnému majetku	221 615,00 Kč	221 615,00 Kč
celkem účet 089				**Oprávky k ostatnímu dlouhodobému hmotnému majetku**	**221 615,00 Kč**	**221 615,00 Kč**
1/45	112	0000-9999	01	Materiál na skladě - OM	0,00 Kč	0,00 Kč
1/46	112	0000-9999	02	Materiál na skladě - Odbor školství a rozvoje	161 022,90 Kč	161 022,90 Kč
1/47	112	0000-9999	11	Materiál na skladě - Odbor organizační	108 978,80 Kč	108 978,80 Kč
1/48	112	0000-9999	15	Materiál na skladě - výstroj a výzbroj Městské policie	2 033 966,10 Kč	2 033 966,10 Kč
celkem účet 112				**Materiál na skladě**	**2 303 967,80 Kč**	**2 142 944,90 Kč**
1/49	132	0000-9999	01	Zboží na skladě - Odbor majetkový	97 920,00 Kč	97 920,00 Kč
1/50	132	0000-9999	02	Zboží na skladě - Odbor školství a rozvoje	1 584 915,30 Kč	1 584 915,30 Kč
1/51	132	0000-9999	13	Zboží na skladě - Kancelář primátora	31 648,00 Kč	31 648,00 Kč
celkem účet 132				**Zboží na skladě**	**1 714 483,30 Kč**	**1 714 483,30 Kč**
1/52	139	0000-9999	11	Ostatní zásoby	14 500,00 Kč	14 500,00 Kč
celkem účet 149				**Opravné položky k ostatním dlouhodobým pohledávkám**	**14 500,00 Kč**	**14 500,00 Kč**
2/1	149	0000	08	Opravné položky k ostatním dlouhodobým pohledávkám	224 522,87 Kč	224 522,87 Kč
celkem účet 149				**Opravné položky k ostatním dlouhodobým pohledávkám**	**224 522,87 Kč**	**224 522,87 Kč**
2/2	192	0000	1	Opravné položky k jiným pohledávkám z hl. činnosti (315)	8 298 343,97 Kč	8 298 343,97 Kč

č. inv. soupis u	SÚ	AÚ	ORJ	Název inventarizační položky	účetní stav	inventurní stav
2/3	192	0000	2	Opravné položky k jiným pohledávkám z hl. činnosti (315)	216 476,75 Kč	216 476,75 Kč
2/4	192	0000	4	Opravné položky k jiným pohledávkám z hl. činnosti (315)	505 927,29 Kč	505 927,29 Kč
2/5	192	0000	7	Opravné položky k jiným pohledávkám z hl. činnosti (315)	20 436 963,06 Kč	20 436 963,06 Kč
2/6	192	0000	8	Opravné položky k jiným pohledávkám z hl. činnosti (315)	24 217,00 Kč	24 217,00 Kč
2/7	192	0000	12	Opravné položky k jiným pohledávkám z hl. činnosti (315)	38 715 780,50 Kč	38 715 780,50 Kč
2/8	192	0000	15	Opravné položky k jiným pohledávkám z hl. činnosti (315)	6 118 872,60 Kč	6 118 872,60 Kč
celkem účet 192				**Opravné položky k pohledávkám 315**	**74 316 581,17 Kč**	**74 316 581,17 Kč**
2/09	194	0000	01	Opravné položky k odběratelům - OM	10 886 410,67 Kč	10 886 410,67 Kč
2/10	194	0000	02	Opravné položky k odběratelům - OŠR	8 000,00 Kč	8 000,00 Kč
2/11	194	0000	03	Opravné položky k odběratelům - OKS	0,00 Kč	0,00 Kč
2/12	194	0000-9999	11	Opravné položky k odběratelům - OO	0,00 Kč	0,00 Kč
celkem účet 194				**Opravné položky k odběratelům**	**10 894 410,67 Kč**	**10 894 410,67 Kč**
2/14	199	0000-9999	03	Opravné položky k ostat. krátkodobým pohledávkám OKS	3 880,83 Kč	3 880,83 Kč
2/13	199	0000-9999	08	Opravné položky k ostat. Krátkodobým pohledávkám Oso	46 597,30 Kč	46 597,30 Kč
2/195	199	0000-9999	11	Opravné položky k ostat. Krátkodobým pohledávkám OO	2 007,00 Kč	2 007,00 Kč
celkem účet 199				**Opravné položky k ostatním krátkodobým pohledávkám**	**52 485,13 Kč**	**52 485,13 Kč**
2/15	231	0000-9999		základní běžný účet	477 353 015,57 Kč	477 353 015,57 Kč
celkem účet 231				**základní běžný účet**	**477 353 015,57 Kč**	**477 353 015,57 Kč**
2/15	236	0000-9999		Běžné účty fondů	2 206 149,78 Kč	2 206 149,78 Kč
celkem účet 236				**Běžné účty fondů**	**2 206 149,78 Kč**	**2 206 149,78 Kč**
2/15	244	0000-9999		Termínované vklady krátkodobé	1 108 600 000,00 Kč	1 108 600 000,00 Kč
celkem účet 244				**Termínované vklady krátkodobé**	**1 108 600 000,00 Kč**	**1 108 600 000,00 Kč**
2/15	245	0000-9999		jiné běžné účty	44 989 077,85 Kč	44 989 077,85 Kč
celkem účet 245				**jiné běžné účty**	**44 989 077,85 Kč**	**44 989 077,85 Kč**
1/53	261	0000-9999		Pokladny OE (1,2,3,4,5,6,15), Valutové pokladny	791,29 Kč	791,29 Kč
1/54	261	0000-9999		Pokladny OSo - depozitní	0,00 Kč	0,00 Kč
1/55	261	0011		Pokladna č.11 - Městská policie	0,00 Kč	0,00 Kč
1/56	261	0000-9999		Pokladny OS	0,00 Kč	0,00 Kč
1/57	261	0000-9999		Pokladny OO	0,00 Kč	0,00 Kč
1/58	261	0000-9999		Pokladny OŠR	0,00 Kč	0,00 Kč
celkem účet 261				**Pokladna**	**791,29 Kč**	**791,29 Kč**
1/60	263	0000-9999	02	Ceniny- dárkové poukázky OŠR	2 500,00 Kč	2 500,00 Kč
1/61	263	0000-9999	03	Ceniny - stravenky OKS	116 100,00 Kč	116 100,00 Kč

č. inv. soupis u	SÚ	AÚ	ORJ	Název inventarizační položky	účetní stav	inventurní stav
1/62	263	0000-9999	07	Ceniny - kolky OE	0,00 Kč	0,00 Kč
1/63	263	0000-9999	08	Ceniky - poukázky Oso	0,00 Kč	0,00 Kč
1/64	263	0000-9999	13	Ceniny - poukázky KP	2 000,00 Kč	2 000,00 Kč
1/65	263	0000-9999	15	Ceniny - MPK	0,00 Kč	0,00 Kč
celkem účet 263				**Ceniny**	**120 600,00 Kč**	**118 600,00 Kč**
2/16	311	0000-9999	01	Odběratelé OM (mimo Bytový fond)	16 864 202,11 Kč	16 864 202,11 Kč
2/17	311	0000-9999	01	Odběratelé OM - Bytový fond	10 833 756,17 Kč	10 833 756,17 Kč
2/18	311	0000-9999	02	Odběratelé OŠR	14 511,00 Kč	14 511,00 Kč
2/19	311	0000-9999	03	Odběratelé OKS	1 412 392,19 Kč	1 412 392,19 Kč
2/20	311	0000-9999	04	Odběratelé OSŽP	0,00 Kč	0,00 Kč
2/21	311	0000-9999	07	Odběratelé OE	4 369,00 Kč	4 369,00 Kč
2/22	311	0000-9999	11	Odběratalé OO	0,00 Kč	0,00 Kč
2/23	311	0000-9999	13	Odběratelé	3 522,00 Kč	3 522,00 Kč
2/24	311	0000-9999	14	Odběratelé OLZ	0,00 Kč	0,00 Kč
2/25	311	0000-9999	15	Odběratelé MPK	6 334,88 Kč	6 334,88 Kč
celkem účet 311				**Odběratelé**	**29 139 087,35 Kč**	**29 139 087,35 Kč**
2/26	314	0000-9999	01	Krátkodobé poskytnuté zálohy - OM	5 981 512,00 Kč	5 981 512,00 Kč
2/27	314	0000-9999	02	Krátkodobé poskytnuté zálohy - OŠR	70 945,00 Kč	70 945,00 Kč
2/28	314	0000-9999	03	Krátkodobé poskytnuté zálohy - OKS	296 694,00 Kč	296 694,00 Kč
2/29	314	0000-9999	07	Krátkodobé poskytnuté zálohy - OE	1 800,00 Kč	1 800,00 Kč
2/31	314	0000-9999	11	Krátkodobé poskytnuté zálohy - OO	0,00 Kč	0,00 Kč
2/32	314	0000-9999	13	Krátkodobé poskytnuté zálohy - KP	0,00 Kč	0,00 Kč
2/33	314	0000-9999	14	Krátkodobé poskytnuté zálohy - OLZ	49 895,40 Kč	49 895,40 Kč
2/34	314	0000-9999	15	Krátkodobé poskytnuté zálohy - Městská policie	1 033 900,00 Kč	1 033 900,00 Kč
celkem účet 314				**Krátkodobé poskytnuté zálohy**	**7 434 746,40 Kč**	**7 434 746,40 Kč**
2/35	315	0000-9999	01	Jiné pohledávky z hlavní činnosti - OM	8 629 487,36 Kč	8 629 487,36 Kč
2/36	315	0000-9999	02	Jiné pohl.z hlavní činnosti - OŠR (poplatky)	313 616,75 Kč	313 616,75 Kč
2/37	315	0000-9999	03	Jiné pohl.z hlavní činnosti - OKS (poplatky)	109 041,00 Kč	109 041,00 Kč
2/38	315	0000-9999	04	Jiné pohl.z hlavní činnosti - OSŽP (poplatky)	584 777,29 Kč	584 777,29 Kč
2/39	315	0000-9999	07	Jiné pohl.z hlavní činnosti - OE (poplatky)	21 554 072,33 Kč	21 554 072,33 Kč
2/40	315	0000-9999	08	Jiné pohl.z hlavní činnosti - Oso (poplatky)	24 217,00 Kč	24 217,00 Kč
2/41	315	0000-9999	12	Jiné pohl.z hlavní činnosti - OS (poplatky)	51 896 622,62 Kč	51 896 622,62 Kč
2/42	315	0000-9999	15	Jiné pohl.z hlavní činnosti - MP (poplatky)	7 607 627,72 Kč	7 607 627,72 Kč

č. inv. soupis u	SÚ	AÚ	ORJ	Název inventarizační položky	účetní stav	inventurní stav
celkem účet 315				**Jiné pohledávky z hlavní činnosti**	**90 719 462,07 Kč**	**90 719 462,07 Kč**
2/43	316	0000-9999	08	Poskytnuté návratné finanční výpomoci krátkodobé	0,00 Kč	0,00 Kč
2/196	316	0000-9999	07	Poskytnuté návratné finanční výpomoci krátkodobé	2 008 358,00 Kč	2 008 358,00 Kč
celkem účet 316				**Poskytnuté návratné finanční výpomoci krátkodobé**	**2 008 358,00 Kč**	**2 008 358,00 Kč**
2/44	321	0000-9999	01	Dodavatelé	35 733 941,55 Kč	35 733 941,55 Kč
2/45	321	0000-9999	02	Dodavatelé	121 654,03 Kč	121 654,03 Kč
2/46	321	0000-9999	03	Dodavatelé	3 935 739,37 Kč	3 935 739,37 Kč
2/47	321	0000-9999	04	Dodavatelé	0,00 Kč	0,00 Kč
2/48	321	0000-9999	07	Dodavatelé	711 223,50 Kč	711 223,50 Kč
2/49	321	0000-9999	08	Dodavatelé	166 583,17 Kč	166 583,17 Kč
2/50	321	0000-9999	11	Dodavatelé	683 693,41 Kč	683 693,41 Kč
2/51	321	0000-9999	12	Dodavatelé	0,00 Kč	0,00 Kč
2/51	321	0000-9999	13	Dodavatelé	474 806,64 Kč	474 806,64 Kč
2/52	321	0000-9999	14	Dodavatelé	6 187,86 Kč	6 187,86 Kč
2/53	321	0000-9999	15	Dodavatelé	122 588,48 Kč	122 588,48 Kč
celkem účet 321				**Dodavatelé**	**41 956 418,01 Kč**	**41 956 418,01 Kč**
2/55	324	0000-9999		Krátkodobé přijaté zálohy OM	27 200 047,50 Kč	27 200 047,50 Kč
celkem účet 324				**Krátkodobé přijaté zálohy**	**27 200 047,50 Kč**	**27 200 047,50 Kč**
2/57	325	0000-9999	12	Závazky z děl.správy a kaucí - ekologická daň	0,00 Kč	0,00 Kč
2/56	325	0000-9999	02	Závazky z pokut - vážení OŠR	53 350,00 Kč	53 350,00 Kč
celkem účet 325				**Závazky z dělené správy a kaucí**	**53 350,00 Kč**	**53 350,00 Kč**
2/58	331	0000-9999		Zaměstnanci	13 978 662,00 Kč	13 978 662,00 Kč
celkem účet 331				**Zaměstnanci**	**13 978 662,00 Kč**	**13 978 662,00 Kč**
2/59	333	0000-9999	02	Jiné závazky vůči zaměstnancům	0,00 Kč	0,00 Kč
2/60	333	0000-9999	07	Ostatní závazky vůči zaměstnancům	824 074,72 Kč	824 074,72 Kč
2/61	333	0000-9999	12	Ostatní závazky vůči zaměstnancům	3 000,00 Kč	3 000,00 Kč
2/62	333	0000-9999	15	Ostatní závazky vůči zaměstnancům	127 087,00 Kč	127 087,00 Kč
celkem účet 333				**Jiné závazky vůči zaměstnancům**	**954 161,72 Kč**	**954 161,72 Kč**
2/63	335	0000-9999	11	Pohledávky za zaměstnanci	0,00 Kč	0,00 Kč
2/64	335	0000-9999	14	Pohledávky za zaměstnanci	0,00 Kč	0,00 Kč
2/65	335	0000-9999	15	Pohledávky za zaměstnanci	0,00 Kč	0,00 Kč
celkem účet 335				**Pohledávky za zaměstnanci**	**0,00 Kč**	**0,00 Kč**
2/58	336	0000-9999		Sociální zabezpečení	5 469 346,00 Kč	5 469 346,00 Kč

č. inv. soupis u	SÚ	AÚ	ORJ	Název inventarizační položky	účetní stav	inventurní stav
celkem účet 336				**Sociální zabezpečení**	**5 469 346,00 Kč**	**5 469 346,00 Kč**
2/58	337	0000-9999		Zdravotní pojištění	2 351 490,00 Kč	2 351 490,00 Kč
celkem účet 337				**Zdravotní pojištění**	**2 351 490,00 Kč**	**2 351 490,00 Kč**
2/54	342	0010		Jiné přímé daně - Daň z příjmů ze záv. činnosti	1 492 428,00 Kč	1 492 428,00 Kč
celkem účet 342				**Jiné přímé daně**	**1 492 428,00 Kč**	**1 492 428,00 Kč**
2/67	343	0040		Daň z přidané hodnoty	1 293 901,00 Kč	1 293 901,00 Kč
celkem účet 343				**Daň z přidané hodnoty**	**1 293 901,00 Kč**	**1 293 901,00 Kč**
2/68	344	0000-9999	02	pohledávky za osobami mimo vybrané vládní instituce	5 719 000,00 Kč	5 719 000,00 Kč
2/69	344	0000-9999	08	pohledávky za osobami mimo vybrané vládní instituce	0,00 Kč	0,00 Kč
celkem účet 344				**pohledávky za osobami mimo vybrané vládní instituce**	**5 719 000,00 Kč**	**5 719 000,00 Kč**
2/70	345	0000-9999	02	Závazky k osobám mimo vybrané vládní instituce	0,00 Kč	0,00 Kč
2/71	345	0000-9999	08	Závazky k osobám mimo vybrané vládní instituce	0,00 Kč	0,00 Kč
celkem účet 345				**Závazky k osobám mimo vybrané vládní instituce**	**0,00 Kč**	**0,00 Kč**
2/79	348	0000-9999	02	Pohledávky za vybranými místními vládními institucemi	0,00 Kč	0,00 Kč
2/80	348	0000-9999	07	Pohledávky za vybranými místními vládními institucemi	0,00 Kč	0,00 Kč
2/78	348	0000-9999	12	Pohledávky za vybranými místními vládními institucemi	52 000,00 Kč	52 000,00 Kč
celkem účet 348				**Pohledávky za územními rozpočty**	**52 000,00 Kč**	**52 000,00 Kč**
2/81	349	0000-9999	02	Závazky k vybraným místním vládním institucím	0,00 Kč	0,00 Kč
2/82	349	0000-9999	07	Závazky k vybraným místním vládním institucím	0,00 Kč	0,00 Kč
2/83	349	0000-9999	08	Závazky k vybraným místním vládním institucím	0,00 Kč	0,00 Kč
2/84	349	0000-9999	11	Závazky k vybraným místním vládním institucím	0,00 Kč	0,00 Kč
celkem účet 349				**Závazky k vybraným místním vládním institucím**	**0,00 Kč**	**0,00 Kč**
2/85	373	0000-9999	02	Krátkodobé poskytnuté zálohy na transfery	86 059 873,82 Kč	86 059 873,82 Kč
2/86	373	0000-9999	07	Krátkodobé poskytnuté zálohy na transfery	78 742 232,75 Kč	78 742 232,75 Kč
2/87	373	0000-9999	08	Krátkodobé poskytnuté zálohy na transfery	8 322 483,00 Kč	8 322 483,00 Kč
celkem účet 373				**Poskytnuté zálohy na transfery**	**173 124 589,57 Kč**	**173 124 589,57 Kč**
2/88	374	0000-9999	02	Krátkodobé přijaté zálohy na transfery	12 514 000,00 Kč	12 514 000,00 Kč
2/89	374	0000-9999	08	Krátkodobé přijaté zálohy na transfery + vratky soc.dávek	13 643 000,00 Kč	13 643 000,00 Kč
2/90	374	0000-9999	11	Krátkodobé přijaté zálohy na transfery	1 691 747,66 Kč	1 691 747,66 Kč
2/91	374	0000-9999	15	Krátkodobé přijaté zálohy na transfery	0,00 Kč	0,00 Kč
celkem účet 374				**Přijaté zálohy na transfery**	**27 848 747,66 Kč**	**27 848 747,66 Kč**
2/95	377	0000-9999	01	Ostatní krátkodobé pohledávky - OM	17 665 728,03 Kč	17 665 728,03 Kč
2/95	377	0000-9999	03	Ostatní krátkodobé pohledávky	905 088,83 Kč	905 088,83 Kč

č. inv. soupis u	SÚ	AÚ	ORJ	Název inventarizační položky	účetní stav	inventurní stav
2/97	377	0000-9999	07	Ostatní krátkodobé pohledávky	415 755,80 Kč	415 755,80 Kč
2/98	377	0000-9999	08	Ostatní krátkodobé pohledávky	655 608,00 Kč	655 608,00 Kč
2/99	377	0000-9999	11	Ostatní krátkodobé pohledávky	3 345,00 Kč	3 345,00 Kč
celkem účet 377				**Ostatní krátkodobé pohledávky**	**19 645 525,66 Kč**	**18 986 572,66 Kč**
2/99	378	0000-9999	01	Ostatní krátkodobé závazky - OM	9 007 097,39 Kč	9 007 097,39 Kč
2/101	378	0000-9999	07	Ostatní krátkodobé závazky OE	1 782,18 Kč	1 782,18 Kč
2/102	378	0000-9999	02	Ostatní krátkodobé závazky - OŠR	0,00 Kč	0,00 Kč
2/103	378	0020,0050		Ostatní krátkodobé závazky - srážky z mezd (obstávky)	147 357,00 Kč	147 357,00 Kč
2/104	378	0000-9999	11	depozitní účet - ztráty a nálezy	42 551,29 Kč	42 551,29 Kč
2/105	378	0090-0099		Závazky k nesvéprávným občanům, klientům ÚP a nezletilým	10 727 445,29 Kč	10 727 445,29 Kč
celkem účet 378				**Ostatní krátkodobé závazky**	**19 926 233,15 Kč**	**19 926 233,15 Kč**
2/107	381	0000	02	Náklady příštích období - OŠR	12 600,00 Kč	12 600,00 Kč
2/110	381	0000	07	Náklady příštích období - OE	0,00 Kč	0,00 Kč
2/112	381	0000	11	Náklady příštích období - OO	3 580 177,06 Kč	3 580 177,06 Kč
2/114	381	0000	14	Náklady příštích období - OLZ	198 169,50 Kč	198 169,50 Kč
celkem účet 381				**Náklady příštích období**	**3 790 946,56 Kč**	**3 778 346,56 Kč**
2/116	383	0000	01	Výdaje příštích období - OM	282 847,49 Kč	282 847,49 Kč
2/117	383	0000	02	Výdaje příštích období - OŠR	54 151,21 Kč	54 151,21 Kč
2/122	383	0000	11	Výdaje příštích období - OO	6 688,00 Kč	6 688,00 Kč
2/125	383	0000	15	Výdaje příštích období - MPK	0,00 Kč	0,00 Kč
celkem účet 383				**Výdaje příštích období**	**343 686,70 Kč**	**282 847,49 Kč**
2/126	384	0000-9999	01	Příjmy příštích období	15 029 810,00 Kč	15 029 810,00 Kč
celkem účet 385				**Příjmy příštích období**	**15 029 810,00 Kč**	**15 029 810,00 Kč**
2/132	385	0000	01	Příjmy příštích období - OM	63 792,50 Kč	63 792,50 Kč
20/135	385	0000	07	Příjmy příštích období - OE	226 821,00 Kč	226 821,00 Kč
celkem účet 385				**Příjmy příštích období**	**290 613,50 Kč**	**290 613,50 Kč**
2/137	388	0000-9999	01	Dohadné účty aktivní - OM	13 913 408,18 Kč	13 913 408,18 Kč
2/138	388	0000-9999	02	Dohadné účty aktivní - OŠR	73 334 050,78 Kč	73 334 050,78 Kč
2/139	388	0000-9999	03	Dohadné účty aktivní - OKS	3 200 000,00 Kč	3 200 000,00 Kč
2/142	388	0000-9999	08	Dohadné účty aktivní - OSo	13 688 000,00 Kč	13 688 000,00 Kč
2/143	388	0000-9999	11	Dohadné účty aktivní - OO	1 658 000,00 Kč	1 658 000,00 Kč
celkem účet 388				**Dohadné účty aktivní**	**105 793 458,96 Kč**	**105 793 458,96 Kč**
2/145	389	0000-9999	01	Dohadné účty pasivní - OM	3 416 486,59 Kč	3 416 486,59 Kč
2/146	389	0000-9999	02	Dohadné účty pasivní - OŠR	160 806 760,87 Kč	160 806 760,87 Kč

č. inv. soupis u	SÚ	AÚ	ORJ	Název inventarizační položky	účetní stav	inventurní stav
2/147	389	0000-9999	03	Dohadné účty pasivní - OKS	416 694,00 Kč	416 694,00 Kč
2/149	389	0000-9999	07	Dohadné účty pasivní - OE	129 084 795,00 Kč	129 084 795,00 Kč
2/150	389	0000-9999	08	Dohadné účty pasivní - OSo	8 922 483,00 Kč	8 922 483,00 Kč
2/151	389	0000-9999	11	Dohadné účty pasivní - OO	0,00 Kč	0,00 Kč
2/154	389	0000-9999	15	Dohadné účty pasivní - Městská policie	873 900,00 Kč	873 900,00 Kč
celkem účet 389				**Dohadné účty pasivní**	**303 521 119,46 Kč**	**303 521 119,46 Kč**
2/154	401	0000-9999		Jmění účetní jednotky	3 948 836 442,91 Kč	3 948 836 442,91 Kč
celkem účet 401				**Jmění účetní jednotky**	**3 948 836 442,91 Kč**	**3 948 836 442,91 Kč**
2/155	403	0000-9999		Transfery na pořízení dlouhodobého majetku	1 026 699 620,34 Kč	1 026 699 620,34 Kč
celkem účet 403				**Transfery na pořízení dlouhodobého majetku**	**1 026 699 620,34 Kč**	**1 026 699 620,34 Kč**
2/147	406	0000-9999		Oceňované rozdíly při prvotním použití metody	-836 523 535,87 Kč	-836 523 535,87 Kč
celkem účet 406				**Oceňované rozdíly při prvotním použití metody**	**-836 523 535,87 Kč**	**-836 523 535,87 Kč**
2/158	407	0000-9999	01	Jiné oceňovací rozdíly OM	47 507 212,40 Kč	47 507 212,40 Kč
2/159	407	0111		Jiné oceňovací rozdíly - k účtu 061/11 - STaRS	348 887 855,42 Kč	348 887 855,42 Kč
2/160	407	0112		Jiné oceňovací rozdíly - k účtu 061/12 Tech. Služby	37 037 227,53 Kč	37 037 227,53 Kč
celkem účet 407				**Jiné oceňovací rozdíly**	**433 432 295,35 Kč**	**433 432 295,35 Kč**
2/152	408	0000-9999		Opravy předcházejících účetních období	1 665 649,66 Kč	1 665 649,66 Kč
celkem účet 408				**Opravy předcházejících účetních období**	**1 665 649,66 Kč**	**1 665 649,66 Kč**
2/162	419	0000-9999	07	Ostatní fondy OE	765 529,36 Kč	765 529,36 Kč
2/163	419	0000-9999	15	Ostatní fondy	-54 068,30 Kč	-54 068,30 Kč
celkem účet 419				**Ostatní fondy**	**711 461,06 Kč**	**711 461,06 Kč**
2/165	432	0000-9999		Výsledek hospodaření předcházejících účetních období	1 895 329 327,24 Kč	1 895 329 327,24 Kč
celkem účet 432				**Výsledek hospodaření předcházejících účetních období**	**1 895 329 327,24 Kč**	**1 895 329 327,24 Kč**
2/166	441	0000-9999	01	Rezervy - obnova vodovodů nebo kanalizace	25 268 099,56 Kč	25 268 099,56 Kč
celkem účet 441				**Rezervy**	**25 268 099,56 Kč**	**25 268 099,56 Kč**
2/167	455	0000-9999		Dlouhodobé přijaté zálohy - OM	0,00 Kč	0,00 Kč
celkem účet 455				**Dlouhodobé přijaté zálohy**	**0,00 Kč**	**0,00 Kč**
2/169	459	0000-99999	11	Ostatní dlohoudobé závazky - OO	0,00 Kč	0,00 Kč
celkem účet 459				**Ostatní dlouhodobé závazky**	**0,00 Kč**	**0,00 Kč**
2/170	462	0000-9999	02	poskytnuté návratné finanční výpomoci dlouhodobé	0,00 Kč	0,00 Kč
2/171	462	0000-9999	07	poskytnuté návratné finanční výpomoci dlouhodobé	0,00 Kč	0,00 Kč
celkem účet 462				**poskytnuté návratné finanční výpomoci dlouhodobé**	**0,00 Kč**	**0,00 Kč**
2/173	465	0000	01	Dlouhodobé poskytnuté zálohy - Fond oprav v SVJ	3 003 482,70 Kč	3 003 482,70 Kč

č. inv. soupis u	SÚ	AÚ	ORJ	Název inventarizační položky	účetní stav	inventurní stav
celkem účet 465				**Dlouhodobé poskytnuté zálohy**	**3 003 482,70 Kč**	**3 003 482,70 Kč**
2/174	469	0100	08	Ostatní dlouhodobé pohledávky	224 522,87 Kč	224 522,87 Kč
2/175	469	0000-9999	03	Ostatní dlouhodobé pohledávky	2 000 000,00 Kč	2 000 000,00 Kč
celkem účet 469				**Ostatní dlouhodobé pohledávky**	**2 224 522,87 Kč**	**2 224 522,87 Kč**
2/176	471	0000	02	Dlouhodobé poskytnuté zálohy na transfery	74 746 887,05 Kč	74 746 887,05 Kč
2/178	471	0000	07	Dlouhodobé poskytnuté zálohy na transfery	11 016 615,25 Kč	11 016 615,25 Kč
2/178	471	0000	08	Dlouhodobé poskytnuté zálohy na transfery	600 000,00 Kč	600 000,00 Kč
celkem účet 471				**Dlouhodobé poskytnuté zálohy na transfery**	**86 363 502,30 Kč**	**86 363 502,30 Kč**
2/164	472	0010	02	Dlouhodobé zálohy na transfery	10 621 972,83 Kč	10 621 972,83 Kč
celkem účet 472				**Dlouhodobé zálohy na transfery**	**10 621 972,83 Kč**	**10 621 972,83 Kč**
2/66	901	0000	11	Jiný drobný dl.nehmotný majetek - OO	38 734,00 Kč	38 734,00 Kč
celkem účet 901				**Jiný drobný dlouhodobý nehmotný majetek**	**38 734,00 Kč**	**38 734,00 Kč**
1/67	902	0000	01	Jiný drobný dl.hmotný majetek - OM	117 722,50 Kč	117 722,50 Kč
1/68	902	0000	02	Jiný drobný dl.hmotný majetek - OŠR	127 658,14 Kč	127 658,14 Kč
1/69	902	0000	03	Jiný drobný dl.hmotný majetek - OKS	651 130,34 Kč	651 130,34 Kč
1/70	902	0000	08	Jiný drobný dl.hmotný majetek - Oso	233 483,80 Kč	233 483,80 Kč
1/71	902	0000	11	Jiný drobný dl.hmotný majetek - OO	2 423 142,65 Kč	2 423 142,65 Kč
1/72	902	0000	15	Jiný drobný dl.hmotný majetek - Městská policie	649 979,20 Kč	649 979,20 Kč
celkem účet 902				**Jiný drobný dlouhodobý hmotný majetek**	**4 203 116,63 Kč**	**4 203 116,63 Kč**
1/75	909	0000-9999		Ostatní majetek - svěřený PO	1 944 079 289,90 Kč	1 944 079 289,90 Kč
celkem účet 909				**Ostatní majetek**	**1 944 079 289,90 Kč**	**1 944 079 289,90 Kč**
2/181	915	0000-9999	02	Ostatní krátkodobé podmíněné pohledávky z transferů	46 781 281,01 Kč	46 781 281,01 Kč
2/182	915	0000-9999	08	Ostatní krátkodobé podmíněné pohledávky z transferů	45 000,00 Kč	45 000,00 Kč
celkem účet 915				**Ostatní krátkodobé podmíněné pohledávky z transferů**	**46 826 281,01 Kč**	**46 826 281,01 Kč**
2/184	916	0000-9999	02	Ostatní krátkodobé podmíněné závazky z transferů	159 682 884,00 Kč	159 682 884,00 Kč
2/185	916	0000-9999	07	Ostatní krátkodobé podmíněné závazky z transferů	226 694 799,00 Kč	226 694 799,00 Kč
2/186	916	0000-9999	08	Ostatní krátkodobé podmíněné závazky z transferů	8 336 000,00 Kč	8 336 000,00 Kč
2/187	916	0000-9999	13	Ostatní krátkodobé podmíněné závazky z transferů	535 000,00 Kč	535 000,00 Kč
celkem účet 916				**Ostatní krátkodobé podmíněné závazky z transferů**	**395 248 683,00 Kč**	**395 248 683,00 Kč**
2/185	933	0000-9999	01	Krátkodobé podm.pohledávky z jiných smluv - bankovní záruky	0,00 Kč	0,00 Kč
celkem účet 933				**Krátkodobé podm.pohledávky z jiných smluv - bankovní záruky**	**0,00 Kč**	**0,00 Kč**
2/185	934	0000-9999	01	Dlouhodobé podm.pohledávky z jiných smluv - bankovní záruky	10 993 500,00 Kč	10 993 500,00 Kč
celkem účet 934				**Dlouhodobé podm.pohledávky z jiných smluv - bankovní záruky**	**10 993 500,00 Kč**	**10 993 500,00 Kč**

č. inv. soupis u	SÚ	AÚ	ORJ	Název inventarizační položky	účetní stav	inventurní stav
2/189	947	0000	08	Krátkodobé podmíněné pohledávky ze soudních sporů, správních a jiných říz	587 335,00 Kč	587 335,00 Kč
celkem účet 947				**Krátkodobé podmíněné pohledávky ze soudních sporů, správních a jiný**	**587 335,00 Kč**	**587 335,00 Kč**
2/190	953	0000-9999	02	Dlouhodobé podmíněné pohledávky ze zahraničních transferů	828 827,52 Kč	828 827,52 Kč
celkem účet 953				**Dlouhodobé podmíněné pohledávky ze zahraničních transferů**	**828 827,52 Kč**	**828 827,52 Kč**
2/191	955	0000-9999	02	Ostatní dlouhodobé podmíněné pohledávky z transferů	183 490 293,70 Kč	183 490 293,70 Kč
celkem účet 955				**Ostatní dlouhodobé podmíněné pohledávky z transferů**	**183 490 293,70 Kč**	**183 490 293,70 Kč**
2/192	961	0000	11	Krátkodobé podm. závazky z operativního leasingu	0,00 Kč	0,00 Kč
celkem účet 961				**Krátkodobé podm.závazky z operativního leasingu**	**0,00 Kč**	**0,00 Kč**
2/192	962	0000	11	Dlouhodobé podm.závazky z operativního leasingu	0,00 Kč	0,00 Kč
celkem účet 962				**Dlouhodobé podm.závazky z operativního leasingu**	**0,00 Kč**	**0,00 Kč**
1/76	966	0000	02	Ostatní majetek - výpůjčka movitých věcí OŠR	73 790 674,00 Kč	73 790 674,00 Kč
celkem účet 966				**Ostatní majetek**	**73 790 674,00 Kč**	**73 790 674,00 Kč**
2/194	992	0000-9999	02	Ostatní dlouhodobá podmíněná aktiva	203 298,28 Kč	203 298,28 Kč
celkem účet 992				**Ostatní dlouhodobá podmíněná aktiva**	**203 298,28 Kč**	**203 298,28 Kč**
1/76				**Přísně zúčtovatelné tiskopisy vedené v oper.evidenci**	**0,00 Kč**	**34 230,00 Kč**

Příloha

Příloha č. 7 k usnesení

Informativní zpráva o výsledku finanční kontroly a o provedených kontrolních zjištěních z provedených auditů a kontrol, v rámci nichž byly zjištěny skutečnosti, které mohou mít vliv na úplnost a průkaznost účetnictví a roční zpráva interního auditu za rok 2024

V souladu s § 5 a § 14 vyhlášky č. 220/2013 Sb., o požadavcích na schvalování účetních závěrek některých vybraných účetních jednotek a v souladu s článkem 3, bodem 3.2.2 Směrnice k aplikaci vyhlášky Ministerstva financí ČR č. 220/2013 Sb., o požadavcích na schvalování účetních závěrek některých vybraných účetních jednotek účinné od 01.07.2023, je předkládána následující Informativní zpráva vedoucí oddělení interního auditu a kontroly.

Plán a program veřejnosprávních kontrol na 1. a 2. pol. roku 2024 schválila Rada města Karviné. Plány zahrnují jednak kontroly příspěvkových organizací (PO) zřízených statutárním městem Karviná /dále jen SMK/, tak i příjemců dotací z rozpočtu města.
U PO nejsou zřízeny funkce IA, proto byly do ročního plánu VSK zahrnuty vždy všechny PO, kdy při výkonu kontroly jsou také vyhledávána možná rizika. U příjemců dotací byl plán sestavován na základě analýzy vícero kritérii (zkušenosti z předešlých kontrol, noví příjemci a výše podpory).

U PO jsou výsledky využívány v metod. oblasti pro řídící odbory, eliminují se možná detek. rizika a poznatky se mohou využít ke zdokonalení řídících a kontrol. postupů, např. k aktualizaci Směrnice k řízení PO. U příjemců dotací je prověřováno naplnění účelu podpory a splnění ost. povinností vypl. ze smlouvy o dotaci. Výsledky slouží pro rozhodování v rámci poskyt. dalších veřejných podpor a měly vliv na úpravu Zásad pro poskytování dotací či Programu pro poskytování dotací nebo úpravu smluv.

Počet ukončených veřejnosprávních kontrol:

- 19 veřejnosprávních kontrol příspěvkových organizací
- 8 veřejnosprávních kontrol příjemců dotací

V souladu s § 26 zákona č. 255/2012 Sb., o kontrole (kontrolní řád), ve znění pozdějších předpisů zveřejnilo dne 13.02.2025 SMK **Obecné informace o výsledcích kontrol provedených v roce 2024**, kde lze rovněž nalézt výsledky výše uvedených veřejnosprávních kontrol provedených oddělením interního auditu a kontroly_k náhledu na webu města zde. Z provedených kontrol nebylo zjištěno porušení rozpočtové kázně.

Od 1.1.2024 nabyla účinnost aktualizovaná Směrnice k aplikaci zákona o finanční kontrole (dále jen směrnice/, která zaměstnancům upřesnila pracovní postupy a formou elektronizace auditních stop zdigitalizovala ekonomické procesy, které zajišťují průkaznost finančních operací, což umožňuje také rychlejší přístup k informacím a transparentnost dílčích kroků příkazců operací, správců rozpočtu či hlavní účetní. Systém výkaznictví zajišťuje modul Manažerský informační systém v rámci EIS VERA Radnice.
Vnitřní kontrolní systém města upravuje vnitřní předpisy nejen na základě legislativních změn, ale v roce 2024 došlo na základě závěrů z interních auditů k úpravě Zásad pro poskytování dotací, jednacího řádu Rady města a Zastupitelstva, k aktualizaci veřejnoprávních smluv se dvěma obcemi, jimiž se aktualizovaly fakturované náklady v souvislosti s agendou přestupků.
V návaznosti na aktualizovanou směrnici byla jednotlivými odbory zpracována analýza rizik, která „vyústila“ k vytvoření tzv. „Katalogu rizik“, za jehož koordinátorku byla ustanovena a proces řízení rizik hodnotí vedoucí interního auditu a kontroly, která zpracovala Souhrnnou zpráv o stavu řízení rizik na SMK.
Předběžná i následná řídící kontrola je zajištěna buď vedoucími pracovníky nebo řadovými zaměstnanci. Z vyhodnocení jednotlivých kontrol lze soudit, že kontrolní činnost má své opodstatnění a zjištěné nedostatky jsou eliminovány přijatými opatřeními.

Interní audit:

V roce 2024 zajišťoval interní audit 1 zaměstnanec – vedoucí oddělení interního auditu a kontroly /dále jen vedoucí OIAK/.
V témže roce byl vytvořen i střednědobý plán interního auditu pro období 2024-2026, jehož vytvoření vycházelo ze strategického plánu ekonomického rozvoje města, návrhů jednotlivých vedoucích či vedení města, výsledků kontrol provedených vnějšími kontrolními orgány, z detekci rizik na SMK, výsledků analýz prováděných v rámci tzv. Benchmarkingové iniciativy 2005, významných událostí při správě a řízení města.

Roční plán interního auditu 2024 byl zaměřen na dokončení auditů z plánu roku 2023 a také obsahoval nové auditní zakázky, které budou dokončeny v roce 2025. Samotnou část interního auditu, kromě auditních zakázek, tvoří konzultační a poradenská činnost, která byla zaměřena ve sledovaném období na oblast veřejných zakázek, registru smluv, schvalovacích procesů v EIS VERA, přívětivostí úřadu vůči klientům, dotační politiku.

Auditní zakázky ukončené v roce 2024:

1. Prověření systému poskytování vybraných dotací z rozpočtu SMK.
2. Prověření vybraných ukazatelů BI 2005 z oblasti příjmů (dopravně-správní agenda).
3. Hmotná odpovědnost zaměstnance.

Auditní zakázky zahájené v roce 2024:

1. Zjištění účinnosti vnitřního kontrolního systému SMK se zaměřením na dodržování zákona č. 340/2015 Sb., o zvláštních podmínkách účinnosti některých smluv, uveřejňování těchto smluv (zákon o registru smluv) – mimořádný audit mimo plán.
2. Způsob výběru správních poplatků na jednotlivých odborech tyto poplatky vybírajících, včetně poplatků místních a pokut.
3. Způsob nakládání s fin. prostředky a majetkem osob omezených ve svéprávnosti, u kterých Odbor sociální vykonává funkci veřejného opatrovníka.

I přes systémové chyby detekované v řídících kontrolách a auditech na jednotlivých odborech/odděleních, nebyly zjištěny závažné nedostatky ve fungování vnitřního kontrolního systému nebo nebylo detekováno riziko ohrožující chod veřejné správy. Je žádoucí se zaměřit vnitřní kontrolní systém, a to konkrétně na posouzení efektivnosti současné decentralizace různorodých agend – zejména problematika veřejných zakázek a registru smluv, na identifikaci rizik z pohledu bezpečnosti úředníka, na přívětivost zejména přepážkových agend vůči obsluze klientů (rezervační systém) . Vnitřní kontrolní systém je posílen i vnitřními kontrolami tajemníka úřadu na jednotlivých odborech za účasti vedoucí oddělení interního auditu a kontroly.

V rámci auditu a dalších činností nebyly zjištěny skutečnosti, které by mohly způsobit neúplnost nebo neprůkaznost účetnictví. Nebyla detekována žádná závažná zjištění.

Působnost statutárního města Karviná podléhá kontrolám, které provádějí jiné instituce, např. Krajský úřad Moravskoslezského kraje v Ostravě (přenesená působnost), externí auditorská společnost, finanční ředitelství, finanční úřad – územní pracoviště, úřad práce, OSSZ, zdravotní pojišťovny, poskytovatelé dotací, MF ČR apod. Předvídatelným rizikem a případnou finanční ztrátou mohou být výsledky těchto kontrol nesrovnalostmi, což by mohlo mít dopad především na finanční hospodaření SMK.

Informativní přehled za jednotlivé odbory/oddělení SMK:

Oddělení interního auditu a kontroly a Městská policie Karviná:

- ve sledovaném období nebyly provedeny externími subjekty žádné kontroly.

Oddělení lidských zdrojů

Kontrolní orgán	Předmět kontroly	Výsledek kontrolního zjištění
VZP ČR, Regionální pobočka Ostrava	a) dodržování oznamovací povinnosti b) stanovení vyměřovacích základů a výše pojistného c) dodržování termínů splatnosti pojistného d) dodržování podávání přehledů o platbách pojistného	Bez zjištění.

Odbor komunálních služeb

Kontrolní orgán	Předmět kontroly	Výsledek kontrolního zjištění
EKOLAMP s.r.o.	Kontrola zpětného odběru elektrozařízení pro provozovatele kolektivního systému EKOLAMP s.r.o.	Bez zjištění.
ASEKOL a.s.	Kontrola plnění povinností místa zpětného odběru (Sběrný dvůr Karviná – provozovatel Technické služby Karviná, a.s.), včetně kontroly zpětného odběru baterií pro společnost ECOBAT.	Bez zjištění.
BENE FACTUM a.s.	Ověření /audit/ plnění povinností města dle uzavřené „Smlouvy o zajištění zpětného odběru a využití odpadů z obalů“ uzavřené se společností EKO-KOM, a.s.	V ověřovaném období nebyly zjištěny nedostatky.
ELEKTROWIN a.s.	Plnění společného metodického pokynu zpětného odběru elektrozařízení.	Bez zjištění.

Odbor ekonomický

Kontrolní orgán	Předmět kontroly	Výsledek kontrolního zjištění
KÚ MSK, odbor právní a organizační	1. Aplikace zákona č. 186/2016 Sb., o hazardních hrách, ve znění pozdějších předpisů, a z toho vyplývající správní řízení, 2. správa místních poplatků zavedených na území obce podle zákona č. 565/1990 Sb., o místních poplatcích, ve znění pozdějších předpisů, vč. souv. daňových řízení dle zákona č. 280/2009 Sb., daňový řád, ve znění pozdějších předpisů, 3. vybírání správních poplatků podle položek č. 1 a 21 sazebníku zákona č. 634/2004 Sb., o správních poplatcích, ve znění pozdějších předpisů.	Kontrolou nebyly zjištěny žádné nedostatky.

Oddělení Kancelář primátora

Kontrolní orgán	Předmět kontroly	Výsledek kontrolního zjištění
KÚ MSK, odbor právní a organizační	Dodržování povinností zapisujícího orgánu podle zákona č. 159/2006 Sb., o střetu zájmů, ve znění pozdějších předpisů.	Kontrolou bylo zjištěno, že zápisy 2 osob byly do Centrálního registru oznámení /dále jen CRO/ provedeny, přestože tyto osoby

		nesplňovaly všechny podmínky pro zápis. Vzhledem ke skutečnosti, že zapisující orgán ve spolupráci s Ministerstvem spravedlnosti jako správcem CRO zajistil ještě v průběhu kontroly nápravu, tak kontrolní orgán neuložil žádné opatření.

Odbor organizační

Kontrolní orgán	Předmět kontroly	Výsledek kontrolního zjištění
Odborový svaz státních orgánů a organizací	Kontrola nad stavem BOZP.	Oblast BOZP a PO je vedena kvalitním způsobem.

Odbor správní

Kontrolní orgán	Předmět kontroly	Výsledek kontrolního zjištění
KÚ MSK – Odbor dopravy	- výkon státní správy na úseku zákona č. 361/2000 Sb. - výkon státní správy na úseku zákona č. 247/2000 Sb., - výkon státní správy na úseku zákona č. 56/2001 Sb.	V rámci kontroly přenesené působnosti nebyly ve většině agend zjištěny nedostatky, nebo se jednalo o nedostatky převážně formálního charakteru. Na úseku dopravních přestupků byly zjištěny nedostatky, které kontrolovaný subjekt odstraňuje v nově zahájených řízeních.

Oddělení majetkový

Kontrolní orgán	Předmět konroly	Výsledek kontrolního zjištění
Ministerstvo zemědělství, Odbor regulace oboru vodovodů a kanalizací	Plnění povinností vyplývajících zákona o vodovodech a kanalizacích pro veřejnou potřebu a o změně některých zákonů (zákon o vodovodech a kanalizacích), ve znění pozdějších předpisů.	Z kontroly vzešel požadavek na vlastníka kanalizace pro veřejnou potřebu /SMK/ zajistit, že jí zmocněná společnost SmVaK jako provozovatel této kanalizace bude ve vybraných údajích z majetkové evidence vykazovat vybrané údaje vztahující se k majetku kanalizace pro veřejnou potřebu „Karviná - kanalizace B splašková“ v souladu se skutečností.

Odbor školství a rozvoje

Kontrolní orgán	Předmět kontroly	Výsledek kontrolního zjištění
KÚ MSK - Odbor školství, mládeže a sportu	1. dodržování ust. § 161 odst. 6 a § 161c odst. 8 a odst. 12 zákona č. 561/2004 Sb., o předškolním, základním, středním, vyšším odborném a jiném vzdělávání při výkonu přenesené působnosti svěřené orgánům obcí na úseku školství, 2. prověření personálních podmínek obce pro výkon státní správy ve školství.	Kontrolou nebyly zjištěny nedostatky.

KÚ MSK - Odbor zdravotnictví	1. dodržování povinností dle ust. § 13 zákona č. 167/1998 Sb., o návykových látkách a změně některých dalších zákonů, ve znění pozdějších předpisů, 2. přestupková řízení dle ust. § 39 odst. 2 zákona č. 167/1998 Sb., o návykových látkách a změně některých dalších zákonů, ve znění pozdějších předpisů, dle ust. § 41 zákona č. 164/2001 Sb., o přírodních léčivých zdrojích, zdrojích přírodních minerálních vod, přírodních léčebných lázních a lázeňských místech a o změně některých souvisejících zákonů, ve znění pozdějších předpisů, dle zákona č. 65/2017 Sb., o ochraně zdraví před škodlivými účinky návykových látek, dle ust. § 11 zákona č. 251/2016 Sb., o některých přestupcích, dle ust. § 92a zákona č. 373/2011 Sb., o specifických zdravotních službách, ve znění pozdějších předpisů, 3. další související předpisy.	Agendy jsou vedeny řádně a přehledně. V přestupkových řízeních jsou dodržovány lhůty. Přestupky jsou projednávány bez nařízení jednání, vydáním příkazu jakožto prvního úkonu v řízení. U všech kontrolovaných spisů bylo zjištěno pochybení (§ 93 odst. 1 písm. d) zákona č. 250/2016 Sb., o odpovědnosti za přestupky a řízení o nich, ve znění pozdějších předpisů). Přijetí opatření nebylo navrženo. Zaměstnanci již dbají a zapracovali doporučení KÚ MSK do přestupkové agendy.

Odbor sociální

Kontrolní orgán	Předmět kontroly	Výsledek kontrolního zjištění
KÚ MSK - Odbor sociálních věcí	Výkon přenesené působnosti ve vztahu k dodržování ust. § 6 odst. 8 zákona č. 273/2001 Sb., o právech příslušníků národnostních menšin a o změně některých zákonů, ve znění pozdějších předpisů.	Ve správním obvodu ORP Karviná je zabezpečen výkon přenesené působnosti ve vztahu k dodržování ust. § 6 odst. 8 zákona č. 273/2001 Sb., o právech příslušníků národnostních menšin.
KÚ MSK - Odbor sociálních věcí	1. výkon agendy sociální práce podle zákona č. 108/2006 Sb., o sociálních službách, ve znění pozdějších předpisů a zákona č. 111/2006 Sb., o pomoci v hmotné nouzi, ve znění pozdějších předpisů; 2. výkon rozhodovací činnosti ve správním řízení o zvláštním příjemci důchodového zabezpečení podle zákona č. 582/1991 Sb., o organizaci a provádění sociálního zabezpečení, ve znění pozdějších předpisů; 3. výkon agendy veřejného opatrovnictví podle zákona č. 128/2000 Sb., o obcích, ve znění pozdějších předpisů; včetně dodržování postupů dle dalších právních předpisů, které s výkonem dané agendy souvisí.	Ve vztahu ke kontrolovaným agendám nebyly zjištěny nedostatky. Při kontrole plnění kvalifikačních předpokladů sociálních pracovníků nebylo zjištěno pochybení.
KÚ MSK - Odbor sociálních věcí	1. výkon sociálně-právní ochrany dětí podle zákona č. 359/1999 Sb., o sociálně-právní ochraně dětí, ve znění pozdějších předpisů; 2. naplňování kritérií Standardů kvality sociálně-právní ochrany při poskytování sociálně-právní ochrany orgány sociálně právní ochrany dle vyhlášky č. 473/2012 Sb., o provedení některých ustanovení zákona o sociálně-právní ochraně dětí, v platném znění, s odkazem k ustanovení §	V rámci kontroly spisových dokumentací bylo ve výkonu sociálně-právní ochrany zjištěno zákonné pochybení v postupu MM v těchto ustanoveních: Ustanovení § 9a odst. 2 v jednom případě; Ustanovení § 10 odst. 3 písm. e) v jednom případě; Ustanovení § 16 odst. 1 v jednom případě. Vzhledem

	9a odst. zákona č. 359/1999 Sb., o sociálně-právní ochraně dětí ve znění pozdějších předpisů; 3. dodržování postupů podle příslušných souvisejících právních předpisů.	k jednomu z výše uvedených nedostatků došlo ke snížení bodového hodnocení naplňování kritéria č. 9a, Standardu č. 9. Přijatá opatření: s danými závěry byli seznámeni všichni pracovníci oddělení SPOD v rámci metodického setkání po obdržení závěrů z provedené kontroly a dále byla dohodnuta metodická porada za přítomnosti pracovníka Krajského úřadu Moravskoslezského kraje.

Odbor stavební a životního prostředí

Kontrolní orgán	Předmět kontroly	Výsledek kontrolního zjištění
KÚ MSK – Odbor územního plánování	1. Dodržování zákonnosti při pořizování územně plánovací dokumentace a územních studií podle zákona č. 183/2006 Sb., o územním plánování a stavebním řádu (stavební zákon), ve znění pozdějších předpisů a podle vyhlášky č. 500/2006 Sb., o územně analytických podkladech, územně plánovací dokumentaci a evidence územně plánovací činnosti a dalších souvisejících předpisů. 2. Dodržování zákonnosti v činnostech úřadu územního plánování jako dotčeného orgánu podle § 6 odst. 1 písm. e) a f) zákona č. 183/2006 Sb., o územním plánování a stavebním řádu (stavební zákon), ve znění pozdějších předpisů.	Žádná pochybení ani porušení zákona, případně jiných předpisů týkajících se kontrolované oblasti, která by vedla k nezákonnosti kontrolovaných výstupů územně plánovací činnosti, nebyla zjištěna.
KÚ MSK – Odbor krajský stavební úřad	Výkon přenesené působnosti stavebního úřadu pro silnice a komunikace dle zákona č. 183/2006 Sb., o územním plánování a stavebním řádu (stavební zákon), ve znění účinném do 31. 12. 2023, a zákona č. 13/1997 Sb., o pozemních komunikacích, ve znění pozdějších předpisů.	Stavební úřad vykonával agendu speciálního stavebního úřadu řádně. Zjištěné nedostatky jsou drobného charakteru, a nemají vliv na zákonnost vydaných opatření. Byly shledány formální a procesní nedostatky v aplikaci správního řádu, zákona o pozemních komunikacích a stavebního zákona, které však s ohledem na práva nabytá v dobré víře nezakládají důvod k uplatnění mimořádných opravných prostředků.

V rámci kontrol provedených externími orgány nebyla zjištěna závažná pochybení a nebyly zjištěny skutečnosti, které by mohly mít vliv na úplnost a průkaznost účetnictví.

Zpracovala: [redacted], vedoucí oddělení interního auditu a kontroly
Dne: 15.04.2025

[redacted]

AUDIT PROFESIONAL
AUDIT | TAX | ACCOUNTING | ADVISORY

ZPRÁVA O VÝSLEDKU PŘEZKOUMÁNÍ HOSPODAŘENÍ

podle zákona č. 93/2009 Sb., o auditorech a o změně některých zákonů, ve znění pozdějších předpisů (dále jen „zákon o auditorech“), auditorského standardu č. 52, dalších relevantních přepisů vydaných Komory auditorů České republiky, podle ustanovení § 42 zákona č. 128/2000 Sb., o obcích (obecní zřízení), ve znění pozdějších předpisů a podle ustanovení § 10 zákona č. 420/2004 Sb., o přezkoumávání hospodaření územních samosprávných celků a dobrovolných svazků obcí, ve znění pozdějších předpisů (dále jen „zákon č. 420/2004 Sb.“).

pro územní samosprávný celek

Statutární Město Karviná

(dále jen „územní celek“)

za období od 1.1.2024 do 31.12.2024

I. VŠEOBECNÉ INFORMACE

Osoba oprávněná jednat jménem územního celku:	[redacted]
Auditorská společnost:	**AUDIT PROFESIONAL s.r.o.**
Jména osob provádějících přezkoumání hospodaření územního celku:	[redacted]
Další osoby podílející se na přezkoumání hospodaření územního celku:	[redacted]

Vymezení pravomoci auditora k provedení přezkoumání hospodaření územního celku:

Auditorská společnost provedla přezkoumání hospodaření územního celku v souladu s ustanovením § 4 odst. 7 zákona č. 420/2004 Sb., ustanovením § 2 písm. c) zákona o auditorech.

Místo přezkoumání hospodaření územního celku:

Magistrát města budova C, Karola Sliwky 50/8a, 733 01 Karviná

Období, ve kterém bylo přezkoumání hospodaření územního celku provedeno:

Dílčí přezkoumání hospodaření proběhlo/la v období:	10. - 11. 10. 2024
Závěrečné přezkoumání hospodaření proběhlo v období:	4. - 5. 3. 2025

Určení zahájení a ukončení přezkoumání hospodaření územního celku auditorskou společností:

Označení první činnosti auditora, kterou byla ověřovací zakázka zahájena a den provedení:	Zaslání dotazníku k přezkumu hospodaření a seznamu podkladů pro provedení dílčího přezkumu dne 30. 8. 2024
Označení poslední činnosti auditora na ověřovací zakázce předcházející vyhotovení zprávy a den provedení:	Převzetí prohlášení vedení statutárního města Karviná k přezkoumání hospodaření za rok 2024. Den provedení 27. 3. 2025

II.PŘEDMĚT PŘEZKOUMÁNÍ HOSPODAŘENÍ

Předmětem přezkoumání jsou podle ustanovení § 2 odst. 1 zákona č. 420/2004 Sb. údaje o ročním hospodaření, tvořící součást závěrečného účtu podle § 17 odst. 2 a 3 zákona č. 250/2000 Sb., o rozpočtových pravidlech územních rozpočtů, ve znění pozdějších předpisů, a to:

a) plnění příjmů a výdajů rozpočtu včetně peněžních operací, týkajících se rozpočtových prostředků,

b) finanční operace, týkající se tvorby a použití peněžních fondů,

c) náklady a výnosy podnikatelské činnosti územního celku,

d) peněžní operace, týkající se sdružených prostředků vynakládaných na základě smlouvy mezi dvěma nebo více územními celky, anebo na základě smlouvy s jinými právnickými nebo fyzickými osobami,

e) finanční operace, týkající se cizích zdrojů ve smyslu právních předpisů o účetnictví

mi z Národního fondu a s dalšími prostředky
ích smluv,

e státnímu rozpočtu, k rozpočtům krajů,
fondům a k dalším osobám.

st. 2 zákona č. 420/2004 Sb. jsou dále oblasti:

ví územního celku,

ž hospodaří územní celek,

výjimkou úkonů a postupů přezkoumaných
b., o zadávání veřejných zakázek, ve znění

f) hospodaření a nakládání s prostředky poskytnutý
ze zahraničí poskytnutými na základě mezinárodn

g) vyúčtování a vypořádání finančních vztahů ke
k rozpočtům obcí, k jiným rozpočtům, ke státním

Předmětem přezkoumání v souladu s ustanovením § 2 ods

a) nakládání a hospodaření s majetkem ve vlastnictv

b) nakládání a hospodaření s majetkem státu, s nímž

c) zadávání a uskutečňování veřejných zakázek, s
orgánem dohledu podle zákona č. 134/2016 Sb
pozdějších předpisů,

d) stav pohledávek a závazků a nakládání s nimi,

e) ručení za závazky fyzických a právnických osob,

f) zastavování movitých a nemovitých věcí ve prospěch třetích osob,

g) zřizování věcných břemen k majetku územního celku,

h) účetnictví vedené územním celkem,

i) ověření poměru dluhu územního celku k průměru jeho příjmů za poslední 4 rozpočtové roky podle právního předpisu upravujícího rozpočtovou odpovědnost.

III. HLEDISKA PŘEZKOUMÁNÍ HOSPODAŘENÍ

Předmět přezkoumání podle ustanovení § 3 zákona č. 420/2004 Sb. (viz bod II. této zprávy) se ověřuje z hlediska:

a) dodržování povinností stanovených zvláštními právními předpisy,

b) souladu hospodaření s finančními prostředky ve srovnání s rozpočtem,

c) dodržení účelu poskytnuté dotace nebo návratné finanční výpomoci a podmínek jejich použití,

d) věcné a formální správnosti dokladů o přezkoumávaných operacích.

IV. DEFINOVÁNÍ ODPOVĚDNOSTÍ

Za hospodaření, které bylo předmětem přezkoumání a za jeho zobrazení v účetních a finančních výkazech, je odpovědný územní celek.

Naší úlohou je, na základě provedeného přezkoumání hospodaření, vydat zprávu o výsledku přezkoumání hospodaření. V souladu se zákonem o auditorech a Etickým kodexem přijatým Komorou auditorů České republiky jsme na územním celku nezávislí a splnili jsme další etické povinnosti vyplývající z uvedených předpisů. Rovněž jsme splnili požadavky týkající se řízení kvality stanovené mezinárodním standardem pro řízení kvality ISQM 1 a ISQM 2.

Přezkoumání hospodaření jsme provedli v souladu se zákonem o auditorech, auditorským standardem č. 52 a dalšími relevantními předpisy vydanými Komorou auditorů České republiky a s ustanoveními § 2, 3 a 10 zákona č. 420/2004 Sb. Podle těchto předpisů jsme povinni naplánovat a provést přezkoumání hospodaření tak, abychom získali omezenou jistotu, zda hospodaření územního celku je v souladu s hledisky přezkoumání hospodaření (viz bod III. této zprávy).

V. RÁMCOVÝ ROZSAH PRACÍ

Za účelem vykonání přezkoumání hospodaření územního celku a vyjádření závěru zprávy o výsledku přezkoumání hospodaření byly použity postupy ke shromáždění dostatečných a vhodných důkazních informací. Tyto postupy se svým charakterem a načasováním liší od postupů prováděných u zakázky poskytující přiměřenou jistotu a mají menší rozsah a jsou auditorem aplikovány na základě jeho odborného úsudku včetně vyhodnocení oblastí, v nichž je u předmětu přezkoumání hospodaření pravděpodobný výskyt významných (materiálních) chyb a nedostatků. Při vyhodnocování těchto oblastí auditor bere v úvahu vnitřní kontrolní systém územního celku Statutárního Města Karviná. Použité postupy zahrnují výběrový způsob šetření a významnost (materialitu) jednotlivých skutečností. Míra jistoty získaná u přezkoumání hospodaření je tudíž významně nižší než jistota, která by byla získána provedením zakázky poskytující přiměřenou jistotu.

Označení všech dokladů a jiných materiálů využitých při přezkoumání hospodaření územního celku je uvedeno v samostatné **příloze D**, která je nedílnou součástí této zprávy. V rámci přezkoumání hospodaření územního celku činil auditor i další kroky a využíval i další informace, které nejsou součástí tohoto označení.

VI. ZÁVĚR ZPRÁVY O VÝSLEDKU PŘEZKOUMÁNÍ HOSPODAŘENÍ

A. VYJÁDŘENÍ K SOULADU HOSPODAŘENÍ S HLEDISKY PŘEZKOUMÁNÍ HOSPODAŘENÍ

Na základě námi provedeného přezkoumání hospodaření územního celku jsme nezjistili žádné skutečnosti, které by nás vedly k domněnce, že přezkoumávané hospodaření není ve všech významných (materiálních) ohledech v souladu s hledisky přezkoumání hospodaření uvedenými v bodě III. této zprávy.

B. VYJÁDŘENÍ OHLEDNĚ CHYB A NEDOSTATKŮ

Zákon č. 420/2004 Sb. stanoví, abychom ve zprávě uvedli závěr podle ustanovení § 10 odst. 2 písm. d) a odst. 3 citovaného zákona. Toto ustanovení vyžaduje, abychom ve své zprávě o výsledku přezkoumání hospodaření uvedli, zda při přezkoumání hospodaření byly zjištěny chyby a nedostatky a v čem případně spočívaly, a to bez ohledu na jejich významnost (materialitu) a jejich vztah k hospodaření územního celku jako celku.

Při přezkoumání hospodaření územního celku za rok 2024 jsme nezjistili žádné chyby a nedostatky.

C. PODÍL POHLEDÁVEK A ZÁVAZKŮ NA ROZPOČTU ÚZEMNÍHO CELKU A PODÍL ZASTAVENÉHO MAJETKU NA CELKOVÉM MAJETKU ÚZEMNÍHO CELKU

položka	název položky výpočtu	hodnota
A	vymezení pohledávek (v tis. Kč)	63 923,00
B	vymezení rozpočtových příjmů + zisku z podnikatelské činnosti (v tis. Kč)	1 152 192,00
A/B%	**výpočet podílu pohledávek na rozpočtu**	**5,55**
C	vymezení závazků (v tis. Kč)	87 477,88
B	vymezení rozpočtových příjmů + zisku z podnikatelské činnosti (v tis. Kč)	1 152 192,00
C/B%	**výpočet podílu závazků na rozpočtu**	**7,59**
D	vymezení zastaveného majetku (v tis. Kč)	0,00
E	vymezení majetku pro výpočet ukazatele (v tis. Kč)	6 805 786,00
D/E%	**výpočt podílu zastaveného majetku na celkovém majetku**	**0,00**

Algoritmus výpočtu byl publikován ve Zprávách ministerstva financí pro finanční orgány obcí a krajů číslo 1/2018. Z dlouhodobých pohledávek a dlouhodobých závazků se do výpočtu zahrnují pouze části závazků a pohledávek splatné v roce 2025.

D. VYJÁDŘENÍ K POMĚRU DLUHU ÚZEMNÍHO CELKU K POMĚRU JEHO PŘÍJMŮ ZA POSLEDNÍ ČTYŘI ROZPOČTOVÉ ROKY PODLE PRÁVNÍHO PŘEDPISU UPRAVUJÍCÍHO ROZPOČTOVOU ODPOVĚDNOST

Zákon č. 420/2004 Sb. stanoví, abychom v naší zprávě uvedli výrok (vyjádření) o tom, že dluh územního celku nepřekročil 60 % průměru jeho příjmů za poslední čtyři rozpočtové roky. V opačném případě jsme povinni uvést, o kolik dluh územního celku překročil průměr jeho příjmů.

Dluh územního celku nepřekročil 60 % průměru jeho příjmů za poslední čtyři rozpočtové roky.

Vyhotoveno dne 28. 3. 2025

AP ev.č. zprávy 14/2025

AUDIT PROFESIONAL

AUDIT | TAX | ACCOUNTING | ADVISORY

Auditorská společnost:
AUDIT-PROFESIONAL s.r.o.
Číslo oprávnění: 579
Sídlo společnosti:
Zámecká 488/20, 702 00 Ostrava
Zástupce společnosti, Odpovědný auditor:
[redacted]
Číslo oprávnění: 2505

Zpráva projednána s orgánem územního celku oprávněným jednat jeho jménem dne 31.3.2025.

Zpráva předána orgánu územního celku oprávněnému jednat jeho jménem dne 31.3.2025.

[redacted]	[redacted]
Auditor	primátor

Přílohy zprávy o výsledku přezkoumání hospodaření:

Příloha A	Přehled právních předpisů, jejichž soulad s přezkoumávaným hospodařením auditor ověřil
Příloha D	Označení všech dokladů a jiných materiálů využitých při přezkoumání hospodaření

Příloha A

Přehled právních předpisů či jejich vybraných ustanovení, s nimiž auditor u přezkoumávaného hospodaření ověřil soulad

Při provádění přezkoumání hospodaření auditor posuzuje soulad hospodaření nejméně s následujícími právními předpisy, popř. jejich vybranými ustanoveními:

- **zákonem č. 420/2004 Sb.,** o přezkoumávání hospodaření územních samosprávných celků a dobrovolných svazků obcí, ve znění pozdějších předpisů,
- **zákonem č. 128/2000 Sb.,** o obcích (obecní zřízení), ve znění pozdějších předpisů, a souvisejícími prováděcími právními předpisy
- **zákonem č. 250/2000 Sb.,** o rozpočtových pravidlech územních rozpočtů, ve znění pozdějších předpisů, a souvisejícími prováděcími právními předpisy:
  - vyhláškou č. 412/2021 Sb., o rozpočtové skladbě, ve znění pozdějších předpisů,
- **vyhláškou č. 5/2014 Sb.,** o způsobu, termínech a rozsahu údajů předkládaných pro hodnocení plnění státního rozpočtu, rozpočtů státních fondů, rozpočtů územních samosprávných celků, rozpočtů dobrovolných svazků obcí,
- **zákonem č. 23/2017 Sb.,** o pravidlech rozpočtové odpovědnosti, ve znění pozdějších předpisů,
- **zákonem č. 320/2001 Sb.,** o finanční kontrole ve veřejné správě a o změně některých zákonů,
- **zákonem č. 340/2015 Sb.,** o zvláštních podmínkách účinnosti některých smluv, uveřejňování těchto smluv a o registru smluv (zákon o registru smluv),
- **zákonem č. 134/2016 Sb.,** o zadávání veřejných zakázek,
- nařízením vlády č. 341/2017 Sb., o platových poměrech zaměstnanců ve veřejných službách a správě,
- **zákonem č. 262/2006 Sb.,** zákoník práce,
- **zákonem č. 563/1991 Sb.,** o účetnictví, ve znění pozdějších předpisů, a souvisejícími prováděcími právními předpisy:
  - vyhláškou č. 410/2009 Sb., kterou se provádějí některá ustanovení zákona č. 563/1991 Sb., o účetnictví, ve znění pozdějších předpisů, pro některé vybrané účetní jednotky,
  - českými účetními standardy pro některé vybrané účetní jednotky, které vedou účetnictví podle vyhlášky č. 410/2009 Sb.,
  - vyhláškou č. 383/2009 Sb., o účetních záznamech v technické formě vybraných účetních jednotek a jejich předávání do centrálního systému účetních informací státu a o požadavcích na technické a smíšené formy účetních záznamů (technická vyhláška o účetních záznamech),

- vyhláškou č. 270/2010 Sb., o inventarizaci majetku a závazků,
- vyhláškou č. 220/2013 Sb., o požadavcích na schvalování účetních závěrek některých vybraných účetních jednotek.

Příloha D

Označení všech dokladů a jiných materiálů využitých při přezkoumání hospodaření

PČ	Druh dokladu, dokumentu nebo písemnosti	specifikace dokladu, dokumentu nebo písemnosti
1.	Usnesení z jednání zastupitelstva	15, 16 z roku 2024
2.	Usnesení z jednání rady	47-52 z roku 2024
3.	Návrh rozpočtu na rok 2024	Zveřejněný 16. 11. 2023 - 8. 1. 2024, schválen 11. 12. 2023
4.	Střednědobý výhled rozpočtu	součástí schvalovaného rozpočtu
5.	Rozpočtová opatření čísla	08, 19, 22, 34, 49, 53, 66, 71, 83, 133, 138, 163, 186
6.	Rozpis rozpočtu	Rozpisy rozpočtů jednotlivých PO
7a.	Uzavřené smlouvy	83/2024, SML/1723/2024, SML/MMK/1380/2024, SML/1910/2024, 59/2024, MMK/SML/1840/2022, SML/0620/2023, ML/0915/2024, SML/15134, SML/13851, SML/0825/2022, 17/2020, SML/420/2024, SML/2279/2023 + dodatek č.1, 2/2024, SML/1225/2024, SML/0970/2024
7b.	SML - Věcná břemena	456/1/2024, 900/1/2024, 975/1/2024, 1447/1/2024, 1662/1/2024
7c.	Smlouva o provozování služby	409/1/2024
7d.	Smlouva o dílo	411/1/2024,915/1/2024,1272/1/2024,911/1/2024
7e.	Smlouva o výpůjčce prostoru	647/1/2024
7f.	Smlouva o poskytování tiskových služeb	935/1/2024
7g.	Kupní smlouva	970/1/2024,971/1/2024
7h.	Dohoda o zrušení podílového spoluvlastnictví a jeho vypořádání a kupní smlouva	1852/1/2024
8a.	Dokumentace k přijatým dotacím	Finanční vypořádání dotací se státním rozpočtem za rok 2024 ze dne 29. 1 2025
8b.		Podklady k čerpání dotace na prevenci kriminality v roce 2024
8c.		Rozhodnutí o poskytnutí dotace č. 4968110881 + doklady k čerpání dotace
8d.		rozhodnutí o poskytnutí dotace RČ CZ.31,9,0/0,0/0,0/24_119/0009439
8e.		Rozhodnutí o poskytnutí dotace - Ministerstvo kultury - Program regenerace městských památkových rezervací a městských památkových zón v roce 2024
8f.	Poskytnuté dotace	SML/0366/2024, SML/0127/2024, SML/0167/2024
8g.		Program na podporu spolků na území města Karviná pro rok 2024

9a.	Dokumentace k veřejným zakázkám	Učebny virtuální reality na ZŠ v Karviné - dodávky
9b.		Pavilon ZUŠ, Čajkovského 2468/2b, Karviná – Mizerov – zateplení a výměna oken
9c.		Realizace výstavby lávky přes řeku Olši
9d.		Oprava veřejného osvětlení na tř. 17. listopadu (Prior-Slezská univerzita)
10.	Finanční výkaz Fin 2-12 M	k 30.6. 2024 a 31.12.2024 sestavený dne 3. 3. 2025
11a.	Účetní závěrka sestavená k 31.12. 2024	
11b.	Ostatní účetní výkazy	účetní deníky za měsíce 2, 7 a 12
12.	Obratová předvaha	k 31.8.2024 a 31.12.2024
13a.	K inventarizaci majetku	registr majetku, pohyby na účtu 021, 022, 031, 042
13b.	Inventurní soupisy k účtům majetku a závazků	ke dni 31.12.2024
13c.	doklady k **zařazení** majetku - vybrané investiční akce:	Revitalizace prostranství Brno, Dětské dopr.hřiště - st.práce 2/24, Stavební úpravy tř. 17. listopadu, větrání únik.cesty BD U Svobodáren, učebna virt.reality ZŠ Mendelova
13d.	doklady k **vyřazení** majetku - vybrané investiční akce:	ZŠ Dělncká - nástavba učeben, BEZÚPL. PŘEVOD TZ ZŠ - EPC
14.	Účtový rozvrh pro rok 2024	platný pro rok 2024
15a.	Platové výměry a výpočet praxe u zaměstnanců os. číslo	3819, 1434, mp259
15b.	Mzdové listy za rok 2024 u zaměstnanců osobní číslo	3819,1434, mp259
15c.	Mzdové listy za rok 2024 u členů ZM	3995, 538, 4097, 2962
16.	Vnitřní předpisy v oblasti odměňování:	Zásady k poskytování pracovního volna, náhrad, odměn, příspěvků a cestovného členům zastupitelstva města
17.	**Účetní doklady:**	
17a.	Bankovní operace - výpisy z účtu	BÚ 5331212/0800 č. 22, 88,
		BÚ 27-1721542349/0800 č.55, 43, 37, 54, 52, 170, 150, 156, 152, 168, 160, 168, 250, 251,
		BÚ 10006-18308791/0100 č. 32, 2,
		BÚ 44104821/0100 č. 243,
		BÚ 117453273/0300 č. 246,
		BÚ 240619793/5500 č. 156
		BÚ č. 4335262/0800 č.27,
17b.	Přijaté faktury	Interní doklady č. 4010592, 4010439, 4050077, 4070112, 4010321, 4060024, 4050124, 4010537, 4050120, 4050493, 4012603, 4012578, 4012603, 4012566, 4060243, 4060234, 4050485, 4012637, 4012647, 40414832, 4014879, 4014370, 4014272, 4050873, 1060273,
17c.	K sociálnímu fondu	560-2405521, 590-240753, pohyby na bankovních účtech sociálního fondu MMK a MP čísla 2 a 7

17d.	Doklady ke smlouvám	Faktury vydané PF-2024-0-01085, PF-2024-0-01434, PF-2024-0-02273, PF-2024-0-02511, PF-2024-0-02723, ÚD 1040120, 1040150, 1040206, 1040260, 10402464, FD - 2240084,2240104,2240124,2240145,2240167,2240190,2240214 a ÚD 1012655,1013256,1013681,1014034,1014555,1015156,1015810, FD - 248100046, 248100054,248100062,248100066 a ÚD 1014257,1014815,1015443,1016203, PF-2024-0-01658,PF-2024-0-01659,PF-2024-0-2509,PF-2024-0-02510,PF-2024-0-03381,PF-2024-0-03382 a ÚD 1040170,1040249,1040345, FD - 2403, 2405, 2406, 2407, 2408,2409,2410,2415 a ÚD 1012409,1012927,1013412,1013834,1014271,1017830,1015359,1016336, FD - 4240061536,4240066107, 4240073844,4240079752,4240094049,4240096634 a ÚD 1013852,1014087,1014291,1014457,1014868,1015074,1015453,1015650, FD - 605/2024/231 a ÚD 1013470, PF-2024-0-01967 a ÚD 1040186, FD - 2024042,2024053,2024057 a ÚD 1014718,1015298,1016132, PF-2024-0-03557, PF-2024-0-03558, PF-2024-0-03559, PF-2025-0-00046 a ÚD 1040353,1040352,100021, FD - 2501000026 a ÚD 4050045
17e.	Doklady k dotacím	FA dodavatelská 940098, 940355, 940423, 940485, 9401783, 9402512, 9405114
18.	**Ostatní dokumentace**	
18a.	**bankovní konfirmace k 31.12.2024 :**	bankovní zpráva pro účely auditu KB ze dne 31.1.2025
18b.		ověřovací dopis bankovních informací ČSOB ze dne 22.1.2025
18c.		bankovní zpráva pro auditora společnosti Česká spořitelna ze dne 14.1.2025
18d.		oznámení o zůstatcích účtů ČNB ze dne 15.1.2025
18e.	**právní konfirmace**	právní konfirmace ze dne 15.1.2025, 16.1.2025, 23.1.2025, 27.1.2025
18f.		Monitor státní poklady - pro výpočet dluhové odpovědnosti
18g.		webové stránky statutárního města Karviná
18h.		výpisy z katastru nemovitostí LV čísla 2231 -Dolní Marklovice, 268 - Darkov , 559 - Doubrava u Orlové, 213 - Karviná-Doly, 4613 - Karviná-Město, 49 - Louky nad Olší, 1166 - Ráj, 758 - Řeka, 166- Staré město u Karviné, 1643 - Stonava, 1001 - Karviná-Město
18i.		Organizační řád město Karviná
18j.		Směrnice k aplikaci zákona o zadávání veřejných zakázek
18k.		Směrnice k provedení zákona o finanční kontrole (kontrolní řád)
18l.		Směrnice k zaměstnaneckým benefitům
18m.		Výpis z živnostenského rejstříků Statutárního města Karviná

Příloha

Příloha č. 9 k usnesení

Zpráva o stavu pohledávek

Tato zpráva je předkládána dvěma odbory Magistrátu města Karviné, zajišťujícími vymáhání pohledávek SMK – Odborem organizačním a Odborem ekonomickým.

Zpráva je rozdělena do částí, které zpracovaly vymáhající odbory tak, že každý odbor ve své části komentuje, jaké druhy pohledávek eviduje a vymáhá a dále uvádí, jaké jsou stavy těchto pohledávek na konci roku 2024.

Odbor organizační

V roce 2024 vymáhal Odbor Organizační – oddělení právní – ty pohledávky, které jsou zpravidla řešeny soudní cestou anebo jsou řešeny dohodou s dlužníkem ještě před podáním soudních žalob (uznáním dluhu, splácením apod.), a to v režimu práva soukromého (dle občanského zákoníku) anebo v režimu trestního práva.

Odbor organizační nevymáhá dluhy z pokut a poplatků (režim správního a daňového práva), neboť tyto dluhy jsou v kompetenci Odboru ekonomického, a dále Odbor organizační nevymáhá pohledávky v souvislosti se správou bytového fondu (pohledávky za byty i nebytovými prostory – opět kompetence Odboru ekonomického.)

Kdybychom srovnali stav soudních pohledávek se zprávou podanou v loňském roce, došlo k výraznému poklesu pohledávek co do počtu kusů vymáhaných pohledávek z celkových 51 kauz (stav k 1. 1. 2024) v celkové hodnotě jistin pohledávek Kč 1,373 984,- Kč na 32 kauz k 1. 1. 2025 v celkové hodnotě jistin 1 201 199,-Kč.

V roce 2024 byly na oddělení právní předány celkem čtyři nové kauzy k vymáhání soudní cestou, a to v oblasti dlužného nájemného. U výše vymáhaných částek uvádíme pouze jistiny, neboť samotné příslušenství se vyvíjí jednak nárůstem (např. u úroků) anebo bývá ještě sporný v samotném řízení (otázka přiznání nákladů sporným stranám je na rozhodnutí soudu...)

Pokud jde o strukturu vymáhaných pohledávek, tak postupně ubývají pohledávky z oblasti sociální, a to za dlužníky, kterým byly vypláceny sociální dávky před tím, než tyto činnosti přešly na úřady práce.

Pokud jde o finanční vyjádření pohledávek, tak nejvíce z celkové dlužné částky zabírá stále pohledávka z trestního stíhání, kdy dlužník z původní částky 587 335,-Kč, přiznané soudem v roce 2014, postupným splácením snížil dlužnou částku k 1. 1. 2025 na 220 814,-Kč a splácí dále.

U ostatních odborů se pak jedná jednak o vymáhání plnění ze smluv či náhrady škod na majetku, odtahy vozidel apod.

Když srovnáme počet pohledávek v roce 2008 a k 1. 1. 2025, došlo k postupnému snižování pohledávek jak co do počtu (ze 191 kauz na 32), tak i samozřejmě snížení samotné vymáhané částky.

Důvodem snížení vymáhaných pohledávek je nejen profesionální práce právníků v oblasti zastupování města v soudních řízeních, ale také práce v oblasti předcházení dluhům (a to ve spolupráci s jinými odbory města, zejména OM), a to díky kvalitním smlouvám s třetími osobami, které se následně po nesplnění závazků stávají dlužníky vůči městu.

Pro srovnání vývoje vymáhání pohledávek uvádíme v níže uvedené tabulce počet vymáhaných kauz a zároveň cenu pohledávek bez příslušenství (náklady řízení, úroky, penále...), a to za sledované období od roku 2008:

V letech	***počet kauz***	***jistina (bez příslušenství)***
01. 01. 2008	191	8 152 595 Kč
01. 01. 2009	155	6 942 600 Kč
01. 01. 2010	155	6 931 108 Kč
01. 01. 2011	114	2 402 077 Kč
01. 01. 2012	231	3 881 012 Kč
01. 01. 2013	227	3 873 947 Kč
01. 01. 2014	210	3 529 518 Kč
01. 01. 2015	155	21 647 526 Kč
01. 01. 2016	114	21 168 225 Kč
01. 01. 2017	70	1 116 612 Kč
01. 01. 2018	70	1 986 173 Kč
01. 01. 2019	56	1 743 438 Kč
01. 01. 2020	52	1 552 180 Kč
01. 01. 2021	61	1 579 546 Kč
01. 01. 2022	57	1 470 924 Kč
01. 01. 2023	45	1 369 584 Kč
01. 01. 2024	51	1 373 984 Kč
01. 01. 2025	32	1 201 199 Kč

Odbor ekonomický

Pohledávky vymáhané Odborem ekonomickým – oddělením poplatků a pohledávek se podle jejich vzniku dělí na dvě základní kategorie, které se odlišují ve způsobu vymáhání. První kategorie je představována pohledávkami vznikajícími na základě správního rozhodnutí, druhou kategorií jsou pak pohledávky vznikající na základě nájemních vztahů k bytům a nebytovým prostorům.

Pohledávky spojené se správou bytového fondu

V následující tabulce je uveden přehled výše pohledávek z bytů a nebytových prostor evidovaných na níže uvedených účtech k poslednímu dni kalendářního roku 2024:

Pohledávky	
Konto	***stav k 31. 12. 2024***
Byty nájemné a služby	9 215 660 Kč
Byty nájemné a služby – sankce	7 477 953 Kč
Byty nájemné a služby – soudní náklady	834 050 Kč
Byty faktury za opravy	1 454 966 Kč
Byty faktury za opravy – sankce	46 121 Kč
Byty faktury za opravy – soudní náklady	91 541 Kč
Nebytové prostory nájemné a služby	157 225 Kč
Nebytové prostory nájemné a služby – sankce	2 677 Kč
Nebytové prostory nájemné a služby – soudní náklady	1 385 Kč
Nebytové prostory faktury za opravy	27 243 Kč
Nebytové prostory faktury za opravy – sankce	564 Kč
Nebytové prostory faktury za opravy – soudní náklady	1 300 Kč
Celkem	**19 310 685 Kč**

Na konci sledovaného období byla na všech kontech pohledávek z bytů a nebytových prostorů evidovaná celková výše pohledávek v částce **19 310 685 Kč,** počet dlužníků pak činil 262, kdy někteří jsou evidováni na více případech pohledávek z různých období, a nejstarší z pohledávek je pak datována **od roku 1991**.

Na jistinách u kont nájemného a služeb z bytů a faktur za opravy bytů byl evidován **dluh 10 670 626 Kč**, přičemž na nájemném a službách z bytů činil dluh 9 215 660 Kč a na fakturách za opravy a vyklizení bytů činil dluh 1 454 966 Kč. Výše **dluhu na příslušenství** u kont nájemného a služeb z bytů a faktur za opravy bytů pak činila **8 449 665 Kč** *(poplatky z prodlení, úroky z prodlení, soudní náklady)*. **Na jistinách** u kont nebytových prostor byl evidován **dluh ve výši 184 468 Kč**, a **na příslušenství** byl u těchto kont evidován dluh **5 926 Kč** *(úrok z prodlení a soudní náklady)*.

Meziročně pak došlo **ke snížení pohledávek o 1 756 734 Kč** *(exekuční činností – exekuce prováděné soudním exekutorem, soudní výkon rozhodnutí, přihlášením do insolvenčního řízení, zadržením přeplatků z vyúčtování služeb, úhradou dluhu, prominutím dluhu).*

Pro vymožení dluhů jsou **aktuálně vedena exekuční řízení pro 389 případů**, a z dlouhodobého pohledu pak bylo za posledních 10 let přistoupeno k zahájení exekuce již ve více než 1 100 případech *(z toho u některých případů i opakovaně)***.**

Pohledávky ze správních rozhodnutí

Tyto pohledávky lze rozdělit na dvě velké skupiny, na pohledávky z titulu neuhrazených místních poplatků *(Místní poplatky)* a na pohledávky z titulu pokut za správní delikty a přestupky uložené jinými odbory magistrátu a městskou policií *(Pokuty).*

Místní poplatky

V následující tabulce je uveden přehled výše pohledávek evidovaných na jednotlivých místních poplatcích k poslednímu dni kalendářního roku 2024:

Místní poplatky (daně)		
poplatky	***stav k 31. 12. 2024***	***počet dlužníků***
za komunální odpad	18 015 513 Kč	4 347
ze psů	2 875 423 Kč	889
za užívání veřejného prostranství	77 060 Kč	7
z ubytovací kapacity	0 Kč	0
odvod části výtěžku (k VHP)	129 231 Kč	1
celkem	**21 097 227 Kč**	**5 244**

Výše pohledávek na místních poplatcích dosáhla ke konci sledovaného období v úhrnu částky **21 097 227 Kč**, což v porovnání se stavem předchozího období **23 482 018 Kč** představuje **snížení v částce o 2 384 791 Kč**.

Na celkovém objemu pohledávek se velkou měrou podílí zejména dnes již historický poplatek za komunální odpad (ukončen r. 2021) a dále pak také poplatek ze psů, kdy specifikem obou těchto poplatků je **každoročně se opakující platební povinnost** poplatníků. **Z dlouhodobého pohledu** činí pak výše dluhu na poplatku ze psů **6,74 %** a na poplatku za komunální odpad za dobu od jeho zavedení **5,81 %** z celkového předpokládaného výnosu *(popl. ze psů – příjem **cca 46,4 mil. Kč** z předepsaných cca 49,8 mil. Kč za období let 2002–2024, popl. za komunální odpad – **příjem cca 454 mil. Kč** z předepsaných cca 482 mil. Kč za období let 2002–2024).*

U poplatku za komunální odpad je pro stanovení reálné výše pohledávek zapotřebí od celkové evidované částky **18 015 513 Kč** odečíst zbylou část sankčního **zvýšení poplatku 7 046 945 Kč,** výsledná výše dluhu na místním poplatku za komunální odpad (za období 2002-2024) pak tedy **činí 10 968 568 Kč**. *Zvýšení poplatku v sobě představuje sankci pro neplatiče v podobě stanovené v §11 zákona o místních poplatcích, tj. obec může včas nezaplacené poplatky nebo jejich nezaplacenou část zvýšit až na trojnásobek. Zavedení tohoto typu sankce umožňuje obci výchovně působit na poplatníky, aby poplatek zaplatili ve stanoveném termínu ve snaze předejít jeho následnému zvýšení. Problematika zavedení navyšování neuhrazených poplatků, jeho načasování a stanovení horní hranice sankce, byla podrobně zvažována, zejména s ohledem na následný nárůst celkového dluhu právě o toto tzv. příslušenství, jelikož nelze předpokládat, že by se veškeré sankce podařilo v roce jejich zavedení současně i vybrat. Zvýšení poplatku je uplatňováno od r. 2007, když výše nezaplacených řádných předpisů byla zvýšena celkem o částku **34 236 390 Kč,** přičemž příjem z uhrazeného navýšení **představuje pro rozpočet města mimořádný příjem nad rámec předpokládaného výnosu z poplatku za komunální odpad**.*

V případě poplatku za komunální odpad se za dobu od zavedení plošného osvobození pro nedlužící poplatníky *(od r. 2018 byl poplatek stanovován pouze poplatníkům s evidovaným dluhem z předchozích období)*, podařilo od dlouhodobě dlužících poplatníků prostřednictvím exekučních činností **vymoci téměř 16,5 mil. Kč** (*ve sledovaném období to bylo cca 1 mil. Kč, v předchozích obdobích 1,1 mil Kč – 2023, 0,9 mil Kč – 2022, 1,7 mil – 2021, 1,9 mil. Kč - 2020, 4,6 mil. Kč – rok 2019 a 5,2 mil. Kč – rok 2018)*.

Pokuty

V následující tabulce je uveden přehled výše pohledávek evidovaných podle jejich vzniku (odbor, MPK) k poslednímu dni kalendářního roku 2024:

Pokuty *(peněžitá plnění v rámci dělené správy)*			
		stav k 31.12.2024	***ks***
Odbor správní	*odd. občanskosprávní*	12 500	13
	odd. přestupkové	7 989 498	2 695
	odd. dopravněsprávní	40 742 967	2 159
	odd. živnostenské	331 340	202
Odbor rozvoje	*odd. strategií a plánování*	153 416	32
	odd. školství, kultury a sportu	829 500	139
Odbor stavební a životního prostředí	*odd. stavebního úřadu*	262 977	18
	odd. životního prostředí	256 300	160
Městská policie Karviná		7 539 957	3 387
Celkem		**58 118 455**	**8 805**

Inventární výše vymáhaných pohledávek dosáhla ke konci sledovaného období v úhrnu částky **58 118 455 Kč**, což v porovnání s inventárním stavem předchozího období **59 356 989 Kč** představuje **snížení v částce o 1 238 534 Kč**. Ve sledovaném období bylo k vymáhání předáno dalších **1 765 nových případů v úhrnné částce 10 898 299 Kč.** Specifikem této skupiny pohledávek je právě jejich **sankční charakter** *(přestupky "dopravní", nebo přestupky proti občanskému soužití, majetku)*, **společně s výši ukládaných pokut** *(„dopravní" přestupky až 75 tis. Kč)* **a opakovanou četností u „notorických" přestupců**.

Nejstarší z pohledávek ze správních činností jsou datovány od roku 2004 v případě místních poplatků, resp. od roku 2005 u pokut. Přestože je u této skupiny pohledávek ze správních rozhodnutí každoročně zahajováno vysoké množství nových exekucí, kdy v období let 2011 - 2024 bylo zahájeno exekuční řízení v případě téměř **cca 63 300 exekučních titulů** *(u některých i opakovaně),* je výtěžnost resp. úspěšnost zahájených exekucí odvislá právě od skladby dlužníků, zda jsou zaměstnání a mají-li vůbec majetek postižitelný exekucí, z praxe jsou známé případy, kterých není „aktuálně" možno vymoci žádným ze zákonem daných způsobů vedení exekuce *(daňovou exekucí, soudním exekutorem či v minulosti také soudním výkonem rozhodnutí).*

Vedle exekuční činnosti se na stavu pohledávek ze správních rozhodnutí projevuje také dopad právní úpravy *(konkr. ustanovení § 160 odst. 1 Daňového řádu),* kdy již nelze opakovaně prodlužovat lhůtu pro vymáhání těchto pohledávek s tím, že základní 6 letá lhůta pro vymáhání je nově oproti předchozí právní úpravě stanovena jako „prekluzivní" *(pohledávka zaniká, s výjimkou případů, u kterých došlo taxativně stanovenými procesními úkony k přerušení či obnovení základní 6 leté lhůty a to v max. možném rozmezí 20 let od vzniku pohledávky),* dalším významným dopadem ovlivňujícím lhůtu pro vymáhání, přesněji samotné vymáhání, se v roce 2017 stal Nález Ústavního soudu ze dne 8. 8. 2017 *(sp. zn. Pl. ÚS 9/15)* ve věci ochrany nezletilých dětí dlužících na poplatku za komunální odpad, kterým bylo správci poplatku *(obcím)* nařízeno z moci úřední zastavit veškerá probíhající exekuční řízení za nezletilci a dále již ve vymáhání těchto nedoplatků nepokračovat.

Závěrem je **obecně u všech skupin pohledávek** konstatována zhoršena vymahatelnost, což dokresluje i v kalendářním roce 2023 obdržená výpověď Smlouvy o provádění exekucí původní spolupracující soudní exekutorky, která jako důvody výpovědi uvádí související legislativní změny, na základě kterých se spousta dříve vymahatelných pohledávek stala nevymahatelnými a exekuční služby tak již nemůže poskytovat bez nároku na úhradu minimální výše nákladů *(smluvní ujednání)* a spoléhat se jen na to, že finanční propady neúspěšných exekucí budou pokryty z úspěšných exekucí, kterých je nyní již výrazně méně.

Příloha č. 1 k usnesení

Příloha č. 1. k usnesení ZM Karviné č.395

Datum:07.04.2025
Čas:14:52:55

00297534 Statutární město Karviná

Návrh na změnu rozpočtu č. 9099/2025

Předkládá : **07** **Odbor ekonomický**

Zpracoval :

Zkontroloval :

Číslo usnesení :	
Schváleno dne :	

Název rozpočtového opatření : RO-OE-Finanční vypořádání za rok 2024

Obsah změny:

A) Účelově vázané finanční prostředky 28 944 786,57
C) Volné prostředky k zapojení do rozpočtu 370 137 594,00
ZMĚNA ROZPOČTU CELKEM 399 082 380,57

Výdaje

Ukazatel	Stav před změnou	Změna rozpočtu	Upravený rozpočet
101-Zemědělská a potravinářská činnost a rozvoj			
101 Zvířecí útulky	1 995 000,00	20 000,00	2 015 000,00
103-Lesní hospodářství			
103 Ostatní výdaje	0,00	800 000,00	800 000,00
214-Vnitřní obchod, služby a cestovní ruch			
214 Tržiště	2 085 000,00	200 000,00	2 285 000,00
214 Cestovní ruch	200 000,00	460 000,00	660 000,00
216-Správa v odvětví energetiky, průmyslu, stavebnictví, obchodu a služeb			
216 Ostatní výdaje	60 000,00	390 000,00	450 000,00
221-Pozemní komunikace			
221 Opravy	37 301 208,00	39 100 000,00	76 401 208,00
221 Výdaje Fondu statické dopravy	3 500 000,00	9 688 078,51	13 188 078,51
221 Akce - Lávka přes řeku Olši v Karviné-Loukách	44 640 364,71	3 973 000,00	48 613 364,71
221 Akce - Stavební úpravy místní komunikace tř. Osvobození v Karviné-Novém Městě	500 000,00	1 000 000,00	1 500 000,00

221 Ostatní výdaje	1 920 232,00	300 000,00	2 220 232,00
222-Silniční doprava			
222 Ostatní výdaje	4 410 000,00	1 500 000,00	5 910 000,00
229-Ostatní činnost a nespecifikované výdaje v dopravě			
229 Dopravní obslužnost	50 750 000,00	2 200 000,00	52 950 000,00
232-Odvádění a čištění odpadních vod			
232 Ostatní výdaje	3 500 000,00	1 800 000,00	5 300 000,00
233-Vodní toky a vodohospodářská díla			
233 Akce - Revitalizace toku a oblasti lesopark Dubina	9 050 000,00	6 200 000,00	15 250 000,00
251-Podpora podnikání			
251 Ostatní výdaje	270 000,00	140 000,00	410 000,00
311-Předškolní a základní vzdělávání			
311 Účelové transfery ZŠ a MŠ Dělnická	7 535 096,50	30 000,00	7 565 096,50
311 Ostatní výdaje	14 750 000,00	19 700 000,00	34 450 000,00
321-Vysokoškolské vzdělávání			
321 Příspěvek SU OPF Karviná IČ: 47813059 - na projekty	500 000,00	15 000 000,00	15 500 000,00
323-Základní umělecké, jazykové a zájmové vzdělávání			
323 Účelový transfer pro Středisko volného času JUVENTUS IČ: 08385891	2 942 812,00	300 000,00	3 242 812,00
329-Ostatní činnost a nespecifikované výdaje			
329 Ostatní výdaje	210 000,00	1 237 571,00	1 447 571,00
331-Kultura			
331 Účelový transfer pro Regionální knihovnu Karviná IČ: 00306355	2 679 884,00	876 894,00	3 556 778,00
331 Účelový transfer pro Městský dům kultury Karviná IČ: 00320463	19 869 387,00	1 915 000,00	21 784 387,00
331 Příspěvek Nadačnímu fondu Sborového studia Karviná IČ: 05733260	0,00	300 000,00	300 000,00
331 Příspěvek Iniciativě Dokořán, z. s. IČ: 27006549	1 300 000,00	300 000,00	1 600 000,00
331 Ostatní výdaje	2 620 000,00	5 265 684,00	7 885 684,00
332-Ochrana památek a péče o kulturní dědictví a národní a historické povědomí			
332 Zámek Fryštát	3 227 000,00	1 000 000,00	4 227 000,00
332 Ostatní výdaje	5 025 000,00	5 000 000,00	10 025 000,00
334-Sdělovací prostředky			
334 Ostatní výdaje	6 019 000,00	725 000,00	6 744 000,00
339-Ostatní činnosti v záležitostech kultury, církví a sdělovacích prostředků			
339 Celoměstské akce	2 104 000,00	355 000,00	2 459 000,00
341-Sport			

341 Sportovní zařízení v majetku města	16 725 500,00	15 010 000,00	31 735 500,00
341 Účelový transfer STaRS Karviná, s.r.o. IČ: 25857444	4 775 200,00	113 000 000,00	117 775 200,00
341 Příspěvky města sportu HK Karviná 2021, z.s. IČ: 22739131	4 000 000,00	300 000,00	4 300 000,00
341 Příspěvky města sportu Městskému fotbalovému klubu Karviná IČ: 26618320 na fotbal - mládež	8 500 000,00	1 000 000,00	9 500 000,00
341 Účelový transfer TJ Jäkl Karviná, z.s., IČ: 14614243	0,00	15 000 000,00	15 000 000,00
341 Příspěvky města sportu HCB IČ: 42865123 na házenou - mládež	5 500 000,00	500 000,00	6 000 000,00
341 Příspěvky města sportu HANDBALL MARKETING s.r.o. IČ: 29446252	5 500 000,00	500 000,00	6 000 000,00
341 Příspěvek T.J. Lokomotiva Louky /Karviná/ IČ: 48426202	0,00	850 000,00	850 000,00
341 Příspěvky města sportu ostatní	8 000 000,00	2 869 057,83	10 869 057,83
341 Ostatní výdaje	313 000,00	92 000,00	405 000,00
342-Zájmová činnost a rekreace			
342 Kluby seniorů a spolkový dům	1 319 000,00	45 000,00	1 364 000,00
342 Celoměstské akce	70 000,00	30 000,00	100 000,00
342 Akce - Komunitní centrum v Karviné-Loukách	0,00	20 000 000,00	20 000 000,00
342 Ostatní výdaje	7 953 000,00	4 664 402,00	12 617 402,00
351-Ambulantní péče			
351 Ostatní výdaje	11 198 000,00	2 500 000,00	13 698 000,00
352-Lůžková péče			
352 Příspěvek Karvinské hornické nemocnici a.s. IČ: 60793490	350 000,00	300 000,00	650 000,00
352 Příspěvek Nemocnici s poliklinikou Karviná-Ráj IČ: 00844853	350 000,00	1 150 000,00	1 500 000,00
359-Ostatní činnost ve zdravotnictví			
359 Ozdravné programy	1 456 050,00	154 000,00	1 610 050,00
361-Rozvoj bydlení a bytové hospodářství			
361 Akce - Přestavba objektu čp. 267, nám. O. Foltýna, na bytový dům	0,00	2 500 000,00	2 500 000,00
361 Akce - Přestavba objektu Majakovského čp. 2217 v Karviné-Mizerově (ZUŠ)	1 500 000,00	1 000 000,00	2 500 000,00
361 Ostatní výdaje	61 510 500,00	5 700 000,00	67 210 500,00
363-Komunální služby a územní rozvoj			
363 Veřejné osvětlení	37 200 000,00	22 055 000,00	59 255 000,00
363 Pohřebnictví	9 518 000,00	250 000,00	9 768 000,00
363 Projekt - Územní studie lokality Karviná–Staré Město	0,00	5 350 000,00	5 350 000,00
363 Ostatní výdaje	2 125 000,00	2 800 000,00	4 925 000,00
369-Ostatní činnost v oblasti bydlení, komunálních služeb a územního rozvoje			
369 Akce - Využití lokality nad Vagónkou v Karviné-Hranicích	13 000 000,00	15 000 000,00	28 000 000,00
369 Ostatní výdaje	30 000,00	150 000,00	180 000,00

372-Nakládání s odpady			
372 Ostatní výdaje	96 100 000,00	7 880 118,97	103 980 118,97
374-Ochrana přírody a krajiny			
374 Veřejná zeleň	33 360 000,00	6 787 200,00	40 147 200,00
374 Ostatní výdaje	950 000,00	6 900 000,00	7 850 000,00
376-Správa v ochraně životního prostředí			
376 Ostatní výdaje	20 000,00	20 000,00	40 000,00
379-Ostatní činnosti v životním prostředí			
379 Celoměstské akce	140 000,00	35 000,00	175 000,00
390-Ostatní činnosti související se službami pro fyzické osoby			
390 Projekt - Festival Železné cyklotrasy - cyklobrána do regionu	0,00	250 000,00	250 000,00
390 Ostatní výdaje	560 000,00	262 702,72	822 702,72
431-Sociální poradenství			
431 Příspěvky na sociální péči	656 000,00	122 000,00	778 000,00
435-Sociální služby v oblasti sociální péče			
435 Příspěvky na sociální péči	2 341 700,00	175 000,00	2 516 700,00
529-Ostatní záležitosti civilní připravenosti pro krizové stavy			
529 Projekt - Společně proti živlům	3 700 000,00	550 000,00	4 250 000,00
531-Bezpečnost a veřejný pořádek			
531 Sociální fond	2 771 000,00	486 232,38	3 257 232,38
531 Platy a odměny včetně odvodů	77 485 000,00	2 685 000,00	80 170 000,00
531 Autoprovoz	3 640 000,00	790 000,00	4 430 000,00
531 Ostatní výdaje	7 050 700,00	705 000,00	7 755 700,00
539-Ostatní záležitosti bezpečnosti a veřejného pořádku			
539 Projekt - Asistenti prevence kriminality	1 052 139,17	96 900,00	1 149 039,17
551-Požární ochrana			
551 Ostatní výdaje	1 495 000,00	500 000,00	1 995 000,00
611-Zastupitelské orgány a volby			
611 Sociální fond	512 000,00	81 339,47	593 339,47
617-Regionální a místní správa			
617 Sociální fond	14 180 000,00	2 260 599,69	16 440 599,69
617 Platy a odměny včetně odvodů	237 591 000,00	1 338 000,00	238 929 000,00
617 Výpočetní technika	22 881 200,00	5 608 600,00	28 489 800,00
617 Akce - Stavební úpravy podkroví a oprava části střechy budovy čp. 618 na ul. Karola Śliwky v Karviné-Fryštátě	5 176 352,34	1 500 000,00	6 676 352,34

617 Ostatní výdaje	15 129 000,00	7 503 000,00	22 632 000,00
Celkem Výdaje	**956 648 325,72**	**399 082 380,57**	**1 355 730 706,29**

Financování

Ukazatel	Stav před změnou	Změna rozpočtu	Upravený rozpočet
8-Financování			
811 Krátkodobé financování	493 636 501,83	399 082 380,57	892 718 882,40
Celkem Financování	**493 636 501,83**	**399 082 380,57**	**892 718 882,40**

Příloha č. 1 k usnesení

STATUTÁRNÍ MĚSTO
KARVINÁ
Zastupitelstvo města Karviné

OBECNĚ ZÁVAZNÁ VYHLÁŠKA

kterou se mění Obecně závazná vyhláška č. 5/2021 o stanovení závazných podmínek pro pořádání, průběh a ukončení veřejnosti přístupných sportovních a kulturních podniků, včetně tanečních zábav a diskoték v rozsahu nezbytném k zajištění veřejného pořádku

Zastupitelstvo města Karviné na svém zasedání dne 19.05.2025 vydalo v souladu s § 10 písm. a), b) a d) a § 84 odst. 2 písm. h) zákona č. 128/2000 Sb., o obcích (obecní zřízení) ve znění pozdějších předpisů a na základě ustanovení § 5 odst. 6 zákona č. 251/2016 Sb., o některých přestupcích, tuto obecně závaznou vyhlášku, kterou se mění Obecně závazná vyhláška č. 5/2021 o stanovení závazných podmínek pro pořádání, průběh a ukončení veřejnosti přístupných sportovních a kulturních podniků, včetně tanečních zábav a diskoték v rozsahu nezbytném k zajištění veřejného pořádku, ve znění pozdějších změn (dále jen „vyhláška“) takto:

Článek 1

1.1 Text přílohy č. 1 vyhlášky se vypouští a nahrazuje se textem:

„Příloha č. 1

akce	termín konání	počet dní trvání	hodina ukončení	místo konání
víkendové koncerty a zábavy	květen – září v pátek nebo sobotu nejvýše 2x v měsíci, do tohoto počtu se nezapočítávají akce uvedené v této příloze samostatně	1 den	01:00 h *(pozn.: ukončení hudební produkce v cca 24:00 h, následuje demontáž aparatury do cca 01:00 h následujícího dne)*	areál Loděnice v parku Boženy Němcové v Karviné-Fryštátě viz mapa č. 1
promítání na Lodičkách	červenec – září 1x měsíčně	1 den	01:00 h *(pozn.: ukončení promítání v cca 24:00 h, následuje demontáž aparatury a úklid do cca 01:00 h následujícího dne)*	areál Loděnice v parku Boženy Němcové v Karviné-Fryštátě viz mapa č. 1
NHL Global Fan tour	20. 5. 2025	1 den	05:00 – 06:00 h *(pozn.: příprava akce již od 05:00 h ranní)*	Masarykovo náměstí, Karviná-Fryštát
Zahradní slavnost *(setkání rodičů a absolventů ZŠ a MŠ Dr. Olszaka, Karviná-Fryštát)*	31. 5. 2025	1 den	03:00 h *(pozn.: hudební produkce bude ukončena do cca 02:00 h následujícího dne, následovat bude demontáž zařízení)*	areál školní zahrady ZŠ a MŠ, Dr. Olszaka, zahrady a Domu PZKO v Karviné-Fryštátě parc. č. 122/3
Karvinský majáles	6. 6. 2025	1 den	05:00 h *(pozn.: ukončení hudební produkce v cca 02:00 h následujícího dne, následuje demontáž aparatury a úklid do cca 05:00 h následujícího dne)*	areál Loděnice v parku Boženy Němcové v Karviné-Fryštátě viz mapa č. 1
promítání v letním kině	červen – září dle oznámeného programu: červen – červenec srpen – září)		01:00 h 24:00 h	amfiteátr letního kina v parku Boženy Němcové v Karviné-Fryštátě

koncerty	červen – září nejvýše 4x v měsíci	1 den	02:00 h *(pozn.: hudební produkce bude ukončena do 23:00 h, následovat bude demontáž zařízení do 02:00 h následujícího dne*	areál letního kina v parku Boženy Němcové v Karviné-Fryštátě viz mapa č. 2
Moravský vrabec	7. 6. 2025		***areál restaurace Oáza a jeho okolí**: ukončení hudební produkce v cca 22:00 h, následuje demontáž aparatury do cca 01:00 h;*	areál restaurace Oáza a jeho okolí v parku Boženy Němcové v Karviné-Fryštátě
městské slavnosti a slavnosti OKD (spojení akcí)	13. 6. 2025 14. 6. 2025	2 dny z toho: 1. den 2. den	04:00 h ***(pozn. Areál letního kina, louky a okolí:** ukončení hudební produkce v cca 02:00 h následujícího dne a prodeje v cca 01:30 h následujícího dne, následuje demontáž prodejních stánků a aparatury;* ***Masarykovo náměstí:** ukončení hudební produkce v 20:00 h)* 05:00 h ***(pozn.areál letního kina, louky a okolí:** ukončení hudební produkce v cca 24:00 h a prodeje v cca 00:30 h následujícího dne, následuje demontáž prodejních stánků a aparatury,* ***Masarykovo náměstí:** ukončení hudební produkce v 20:00 h, následuje demontáž zařízení do 00:01 h)*	areál letního kina a louka v parku Boženy Němcové, v Karviné-Fryštátě, Masarykovo náměstí viz mapa č. 3 a 4
Dolański Gróm 2025	21. 6. 2025	1 den	06:00 h *(pozn.: hudební produkce bude ukončena do 01:00 h následujícího dne, následovat bude demontáž zařízení do cca 10:00 h následujícího dne)*	areál Loděnice v parku Boženy Němcové v Karviná-Fryštátě viz mapa č. 1
Lodičky Open Air	27. 6. 2025	1 den	05:00 h *(pozn.: ukončení hudební produkce v cca 03:00 h následujícího dne, následuje demontáž*	areál Loděnice v parku Boženy Němcové v Karviná-Fryštátě

			aparatury a úklid do cca 05:00 h následujícího dne)	viz mapa č. 1
Karvinský Romský Festival	28. 6. 2025	1 den	24:00 h *(pozn.: hudební produkce bude ukončena v amfiteátru letního kina do cca 22:00 h, následuje demontáž zařízení)*	areál letního kina v parku Boženy Němcové v Karviné-Fryštátě viz mapa č. 2
Retro Party na Lodičkách	19. 7. 2025	1 den	04:00 h *(pozn.: ukončení hudební produkce v cca 02:00 h následujícího dne, následuje demontáž aparatury a úklid do cca 04:00 h následujícího dne)*	areál Loděnice v parku Boženy Němcové v Karviné-Fryštátě viz mapa č. 1
hasičská soutěž a zahradní slavnost	19. 7. 2025	1 den	04:00 h	hřiště TJ Lokomotiva, Na Zátiší 604/25, Louky nad Olší, parc. č. 2698/5
Letní ples	26. 7. 2025	1 den	04:00 h *(pozn.: ukončení hudební produkce v cca 02:00 h následujícího dne, následuje demontáž aparatury a úklid do cca 04:00 h následujícího dne)*	areál Loděnice v parku Boženy Němcové v Karviné-Fryštátě viz mapa č. 1
15. ročník setkaní občanů Karviná-Louky	16. 8. 2025 *(náhradní termín 23. 8. 2025)*	1 den	04:00 h	hřiště TJ Lokomotiva, Na Zátiší 604/25, Louky nad Olší, parc. č. 2698/5
Coal Festival	22. 8. 2025	1 den	06:00 h *(pozn.: ukončení hudební produkce v cca 04:00 h následujícího dne, následuje demontáž aparatury a úklid do cca 06:00 h následujícího dne)*	areál bývalého dolu Barbora (parc. č. 6333/1, 6333/13 – 6333/20
Karviná Rocks	22. 8. 2025	1 den	05:00 h *(pozn.: ukončení hudební produkce v cca 01:00 h následujícího dne, následuje demontáž aparatury a úklid do cca 05:00 h následujícího dne)*	areál Loděnice v parku Boženy Němcové v Karviné-Fryštátě viz mapa č. 1
Hradozámecká noc	23. 8. 2025	1 den	24:00 h	zámek Fryštát v Karviné-Fryštátě a jeho bezprostřední okolí, parc. č. 8 a 101/1, k. ú. Karviná-město

Coal Festival	23. 8. 2025	1 den	06:00 h *(pozn.: ukončení hudební produkce v cca 04:00 h následujícího dne, následuje demontáž aparatury a úklid do cca 06:00 h následujícího dne)*	areál bývalého dolu Barbora (parc. č. 6333/1, 6333/13 – 6333/20
Letní koncert Rádia Blaník 2025	29. 8. 2025	1 den	02:00 h *(pozn.: ukončení hudební produkce v cca 22:00 h, následuje demontáž aparatury a úklid do cca 02:00 h následujícího dne)*	Masarykovo náměstí, Karviná-Fryštát
Latino Party	30. 8. 2025	1 den	04:00 h *(pozn.: ukončení hudební produkce v cca 02:00 h následujícího dne, následuje demontáž aparatury a úklid do cca 04:00 h následujícího dne)*	areál Loděnice v parku Boženy Němcové v Karviné-Fryštátě viz mapa č. 1
Den s Novou	13. 9. 2025	1 den	24:00 h *(pozn.: ukončení akce v cca 17:00 h, následuje demontáž zařízení a úklid do cca 24:00 h)*	Masarykovo náměstí, Karviná-Fryštát

Žádosti o doplnění přílohy č. 1 je nutné doručit statutárnímu městu Karviná (Odboru školství a rozvoje) nejméně 3 měsíce před plánovaným datem konání akce nezahrnuté v příloze č. 1.

Mapa č. 1
Vymezení oblasti areálu Loděnice v parku Boženy Němcové v Karviné Fryštátě

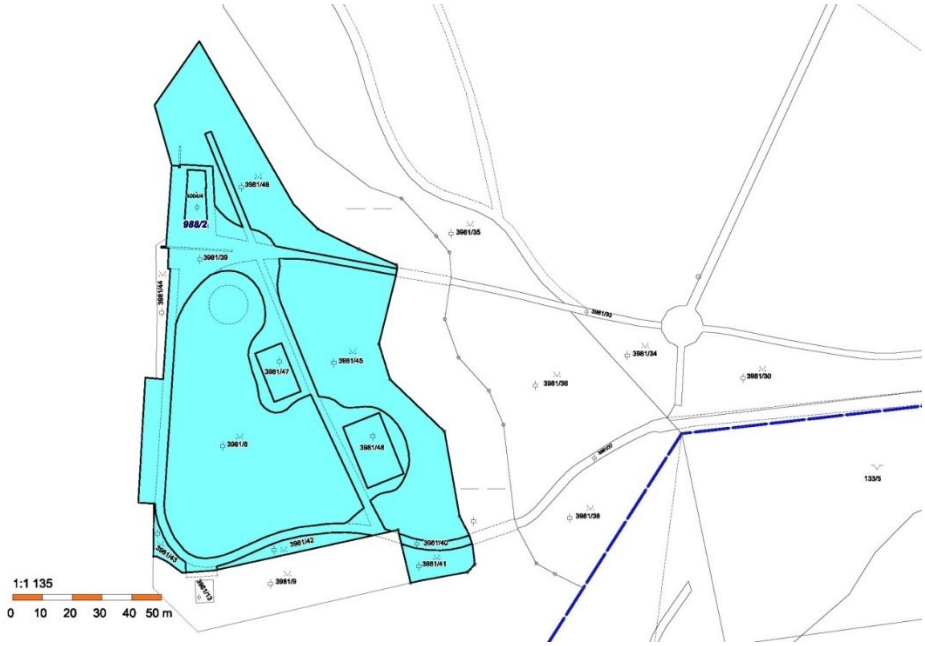

Mapa č. 2
Vymezení oblasti areálu Letního kina v parku Boženy Němcové v Karviné-Fryštátě

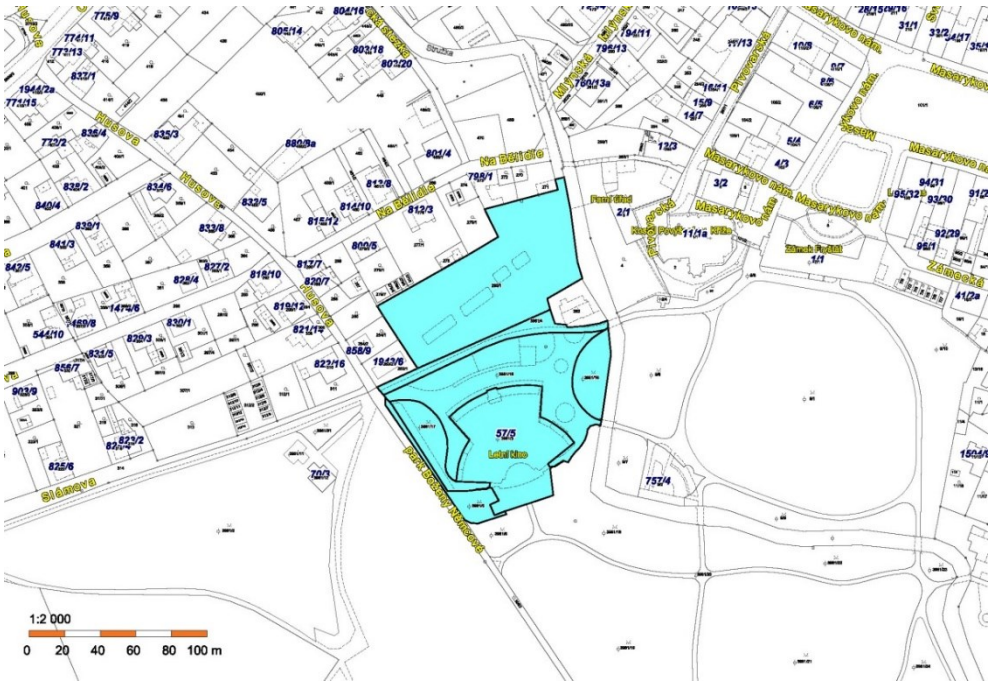

Mapa č. 3
Vymezení oblasti Masarykova náměstí, areálu Letního kina a Restaurace Oáza v parku Boženy Němcové v Karviné Fryštátě

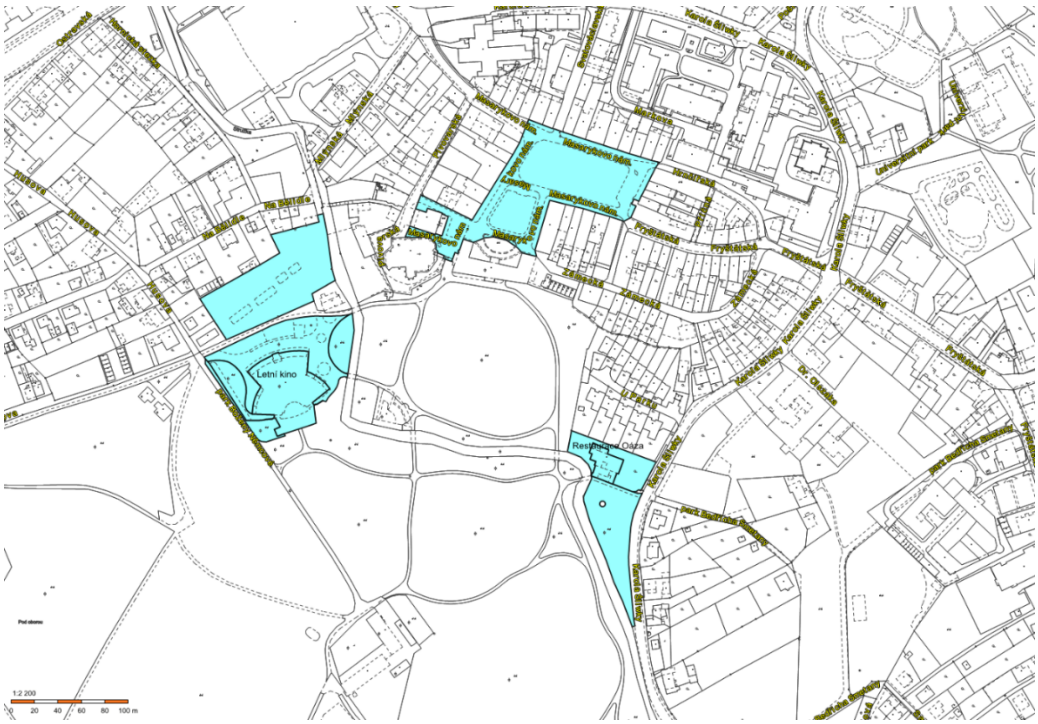

Mapa č. 4
Vymezení oblasti areálu Letního kina a okolí Dětského koutku v parku Boženy Němcové v Karviné Fryštátě.

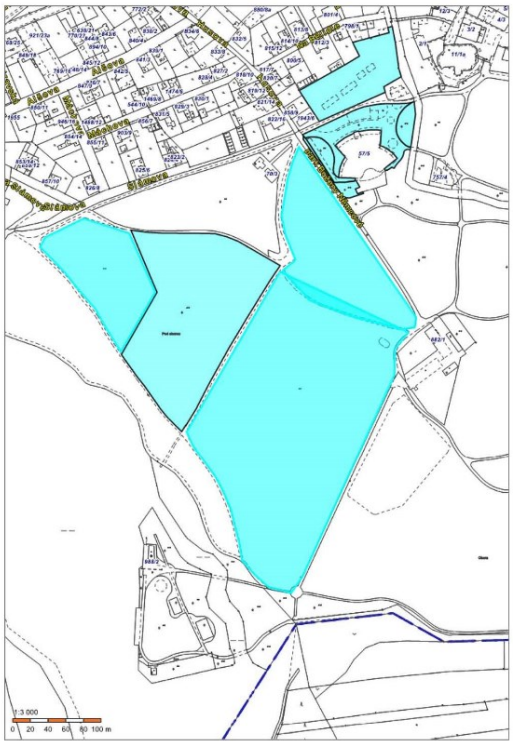

.“

Článek 2
Závěrečná ustanovení

Tato obecně závazná vyhláška byla schválena dne 19. 05. 2025 usnesením č. … a nabývá účinnosti počátkem patnáctého dne následujícího po dni jejího vyhlášení.

Ing. Jan Wolf v. r.
primátor

Ing. Lukáš Raszyk v. r.
náměstek primátora

Příloha č. 1 k usnesení

STATUTÁRNÍ MĚSTO
KARVINÁ
Zastupitelstvo města Karviné

OBECNĚ ZÁVAZNÁ VYHLÁŠKA

kterou se mění obecně závazná vyhláška č. 6/2019 o regulaci činností, které by mohly narušit veřejný pořádek na území statutárního města Karviné

Zastupitelstvo města Karviné na svém zasedání dne 19.05.2025 vydalo v souladu s § 10 písm. a) a § 84 odst. 2 písm. h) zákona č. 128/2000 Sb., o obcích (obecní zřízení) ve znění pozdějších předpisů, tuto obecně závaznou vyhlášku, kterou se mění obecně závazná vyhláška č. 6/2019 o regulaci činností, které by mohly narušit veřejný pořádek na území statutárního města Karviné (dále jen „vyhláška“) takto:

Článek 1
Úvodní ustanovení

1.1 V článku 3 se první odstavec označuje jako 3.1 a za něj se vkládá nový odstavec:

„3.2 V době od 22:00 hodin do 06:00 hodin je zakázáno provádět činnosti vymezené v článku 2 této vyhlášky na veřejných prostranstvích vymezených v příloze č. 2 této vyhlášky.“.

1.2 V příloze č. 1 této vyhlášky se z přehledu veřejných prostranství, na kterých jsou zakázány činnosti, které by mohly narušit veřejný pořádek vypouští Zóna ul. Závodní včetně mapy.

1.3 Do vyhlášky se doplňuje příloha č. 2:

„Příloha č. 2

Přehled veřejných prostranství, na kterých jsou zakázány činnosti, které by mohly narušit veřejný pořádek

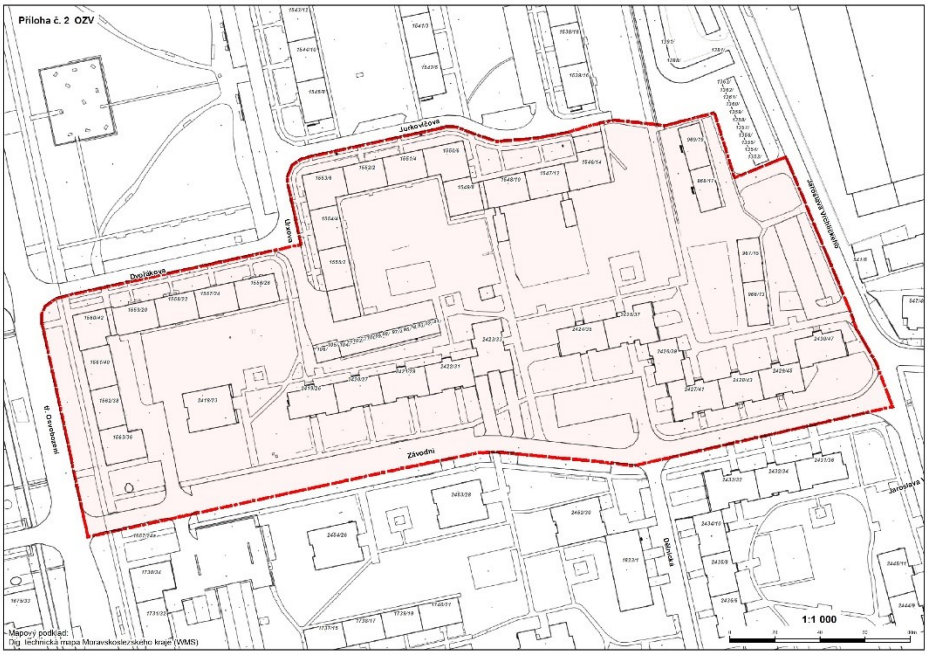

Zóna ul. Závodní“.

Článek 2
Závěrečná ustanovení

Tato obecně závazná vyhláška byla schválena Zastupitelstvem statutárního města Karviné dne 19. 05. 2025 usnesením č. ….. a nabývá účinnosti počátkem patnáctého dne následujícího po dni jejího vyhlášení.

Ing. Jan Wolf v. r.
primátor

Ing. Lukáš Raszyk v. r.
náměstek primátora

STATUTÁRNÍ MĚSTO
KARVINÁ
Zastupitelstvo města Karviné

ZÁSADY

pro udělování ocenění a poskytování záštity statutárním městem Karviná

Zastupitelstvo města Karviné vydalo dne 19. 05. 2025 tyto Zásady pro udělování ocenění a poskytování záštity statutárním městem Karviná (dále jen „Zásady“):

Článek 1
Úvodní ustanovení

1.1 Do působnosti orgánů statutárního města Karviné (dále jen „města“) patří i jejich společenské poslání k občanům, organizacím, kolektivům, významným osobnostem a hostům jako projev uznání za aktivní a iniciativní přístup, kterým se podílejí na rozvoji města a jeho pozitivní image, a to ve všech oblastech života města. Vyznamenání či ocenění se obvykle udělují v kulturní oblasti, v sociální oblasti, v oblasti zdravotnictví, v oblasti školství pedagogickým pracovníkům a nadaným žákům a studentům karvinských škol, dárcům krve a kostní dřeně, nejúspěšnějším sportovcům, dále město oceňuje mimořádné činy a výsledky dosažené v nejrůznějších oblastech (např. lékařství, věda a výzkum, hrdinský čin, záchrana života, podnikání atd.)

1.2 Tyto Zásady stanoví pravidla a postupy pro předkládání návrhů na oceňování orgány města a pro poskytování záštity statutárním městem Karviná.

Článek 2
Druhy ocenění

2.1 Ocenění primátora města Karviné
- Poděkování primátora města Karviné
- Čestné uznání primátora města Karviné
- Pamětní list primátora města Karviné

2.2 Ocenění Rady města Karviné
- Pamětní list Rady města Karviné

2.3 Ocenění Zastupitelstva města Karviné – nejvyšší ocenění města
- Cena statutárního města Karviné
- Medaile MUDr. Wacława Olszaka
- Čestné občanství statutárního města Karviné

Článek 3
Udělování ocenění

3.1 Poděkování primátora města Karviné

3.1.1 O ocenění rozhoduje a ocenění uděluje primátor města Karviné.

3.1.2 Poděkování primátora města Karviné lze udělit osobnostem v oblastech vyjmenovaných v článku 1 Zásad, zejména čestným dárcům krve oceněným Zlatým křížem III. třídy (80 odběrů), sportovcům a osobám či kolektivům za významné počiny pro rozvoj města a jeho propagaci

3.2 Čestné uznání primátora města Karviné

3.2.1 O ocenění rozhoduje a ocenění uděluje primátor města Karviné.

3.2.2 Čestné uznání primátora lze udělit osobnostem v oblastech vyjmenovaných v článku 1 Zásad, zejména čestným dárcům krve oceněným Zlatým křížem II. třídy (120 odběrů) a sportovcům.

3.3 Pamětní list primátora města Karviné

3.3.1 O ocenění rozhoduje a ocenění uděluje primátor města Karviné.

3.3.2 Pamětní list primátora lze udělit osobnostem v oblastech vyjmenovaných v článku 1 Zásad, zejména čestným dárcům krve oceněným Zlatým křížem I. třídy (160 odběrů), Plaketou Českého červeného kříže Dar krve – dar života (250 odběrů), Plaketou Prof. MUDr. Milana Haška (bezpříspěvkovým dárcům krvetrvorných buněk pro nepříbuzenskou transplantaci), sportovcům či u příležitosti životních a pracovních jubileí osobám či pracovním kolektivům.

3.4 Pamětní list Rady města Karviné

3.4.1 Ocenění uděluje Rada města Karviné, a to na základě doporučení příslušné Komise Rady města Karviné.

3.4.2 Pamětní list Rady města Karviné lze udělit osobnostem v oblastech vyjmenovaných v článku 1 Zásad.

3.5 Cena statutárního města Karviné

3.5.1 Ocenění uděluje Zastupitelstvo města Karviné, a to na základě doporučení pracovní skupiny jmenované Radou města Karviné.

3.5.2 Cenu statutárního města Karviné lze udělit významným osobnostem či organizacím, které se zasloužily o rozvoj města a u příležitosti významného jubilea.

3.6 Medaile MUDr. Wacława Olszaka

3.6.1 Ocenění uděluje Zastupitelstvo města Karviné, a to na základě doporučení pracovní skupiny jmenované Radou města Karviné.

3.6.2 Medaile MUDr. Wacława Olszaka je speciálním oceněním statutárního města Karviné a lze jej udělit zejména za mimořádný a zvlášť záslužný čin, rozvoj a propagaci města.

3.7 Čestné občanství statutárního města Karviné

3.7.1 Čestné občanství uděluje Zastupitelstvo města Karviné, a to na základě doporučení pracovní skupiny jmenované Radou města Karviné.

3.7.2 Čestné občanství statutárního města Karviné lze udělit významným osobnostem, které nejsou občany města a které se významným způsobem zasloužily o rozvoj a publicitu statutárního města Karviné.

3.8 Ocenění nejúspěšnějších sportovců je zpravidla udělováno začátkem roku.

3.9 Ocenění za pedagogickou práci je udělováno u příležitosti Dne učitelů.

3.10 Ocenění žáků a studentů karvinských škol za dlouhodobě vynikající prospěch, za reprezentaci města Karviné v žákovských soutěžích či výrazným žákovským osobnostem je udělováno zpravidla na konci školního roku.

3.11 Ocenění osobnostem v oblasti kultury, zejména u příležitosti jubilea, za vynikající výsledky v oblasti kultury, za mimořádný umělecký počin, za celoživotní tvorbu v oblasti kultury, talentu roku apod., je udělováno zpravidla u příležitosti Dnů Karviné.

3.12 Ocenění v oblasti sociální, zejména registrovaných sociálních služeb dle zákona č. 108/2006 Sb., o sociálních službách, ve znění pozdějších předpisů, návazných službách či dobrovolnické činnosti, je zpravidla udělováno u příležitosti konání Týdne sociálních služeb České republiky vyhlašovaného Asociací poskytovatelů sociálních služeb ČR a Ministerstvem práce a sociálních věcí ČR.

3.13 Ocenění v oblasti zdravotnictví je zpravidla udělováno u příležitosti konání Světového dne zdraví. Ocenění dárců krve a kostní dřeně je zpravidla udělováno u příležitosti konání Světového dne dárců krve.

3.14 S jednotlivými oceněními může být spojen věcný dar, s oceněními udělovanými Zastupitelstvem města Karviné také finanční odměna, jejíž výši stanoví Zastupitelstvo města Karviné svým usnesením.

3.15 Předání uděleného ocenění provede primátor města, pověřený náměstek primátora, případně pověřený člen Zastupitelstva města Karviné, tajemník Magistrátu města Karviné nebo pověřený vedoucí odboru Magistrátu města Karviné, a to ve stanoveném termínu nebo při nejbližší vhodné příležitosti.

3.16 Vyjde-li dodatečně najevo, že ocenění bylo uděleno nezaslouženě, příslušný orgán, který o jeho udělení rozhodl, toto ocenění odejme.

Článek 4
Podávání a posuzování návrhů na ocenění

4.1 Návrhy na jednotlivá ocenění mohou podávat fyzické či právnické osoby, není-li stanoveno jinak.

4.2 Návrh na udělení ocenění musí obsahovat, není-li dále stanoveno jinak, zejména:

- druh navrhovaného ocenění dle čl. 2 Zásad,
- identifikaci osoby navržené na udělení ocenění, a to jméno, příjmení, titul, datum narození, kontaktní údaje u fyzické osoby (telefonní kontakt, e-mail, bydliště) a název, IČ, sídlo a kontaktní údaje u právnické osoby,
- řádné zdůvodnění návrhu vč. případné fotodokumentace~~.~~,
- souhlas navrhovaného kandidáta se zpracováním osobních údajů a s tím, že v případě udělení ocenění bude zveřejněno jeho jméno, příjmení, titul, podoba, případně údaje související s jeho profesní nebo jinou činností, v souvislosti s níž je navrhován na ocenění,
- identifikaci navrhovatele, a to v rozsahu dle odrážky druhé tohoto ustanovení,
- podpis navrhovatele.

4.3 Návrh, jenž neobsahuje náležitosti dle bodu 4.2 Zásad, není návrhem na ocenění dle těchto Zásad. U návrhů, jež nesplňují náležitosti dle bodu 4.2, vyzve garant navrhovatele k odstranění vad. Návrhy, u nichž nebudou vady odstraněny, garant předloží k rozhodnutí s doporučením k zamítnutí z důvodu nedostatku formy.

4.4 Návrh na ocenění lze doručit písemně na adresu podatelny Magistrátu města Karviné Fryštátská 72/1, 733 24 Karviná, či elektronicky na e-mailovou adresu: epodatelna@karvina.cz nebo do datové schránky.

4.5 Podmínky a kritéria pro oceňování nejlepších sportovců jsou uvedeny v příloze č. 1 těchto Zásad.

4.6 Podmínky a kritéria pro navrhování a oceňování za pedagogickou práci jsou uvedeny v příloze č. 2 těchto Zásad.

4.7 Podmínky a kritéria pro oceňování v sociální oblasti jsou uvedeny v příloze č. 3 těchto Zásad.

4.8 Návrhy na oceňování dárců krve a kostní dřeně je oprávněn podat Český červený kříž prostřednictvím oblastního spolku Českého červeného kříže Karviná.

4.9 Podmínky a kritéria pro oceňování v oblasti zdravotnictví jsou uvedeny v příloze č. 4 těchto Zásad.

4.10 Garanti:

4.10.1 Garantem pro udělování ocenění v oblasti sociální je Odbor sociální Magistrátu města Karviné.

4.10.2 Garantem pro udělování ocenění mimo oblast sociální je Odbor školství a rozvoje Magistrátu města Karviné.

4.11 Návrhy na ocenění udělovaného Radou města Karviné jsou projednávány, není-li stanoveno jinak, v příslušných komisích Rady města Karviné. Podklady k projednání v komisích a následné materiály pro projednání v orgánech statutárního města Karviné připravují garanti.

4.12 Pro posouzení návrhů na ocenění udělovaných Zastupitelstvem města Karviná ustanoví Rada města Karviné pracovní skupinu, která prostřednictvím garanta předloží Zastupitelstvu města Karviné své stanovisko a doporučení k rozhodnutí.

Článek 5
Záštita

5.1 Statutární město Karviná, primátor či náměstek primátora mohou na žádost poskytnout záštitu nad akcemi, jejichž cíle jsou v souladu se zájmy města, či významně přispívají k rozvoji nebo zvýšení prestiže města.

5.2 Záštita je poskytována na žádost organizátora akce.

5.3 Písemnou žádost lze doručit písemně na adresu podatelny Magistrátu města Karviné Fryštátská 72/1, 733 24 Karviná, nebo elektronicky do datové schránky.

5.4 Žádost o poskytnutí záštity musí obsahovat, zejména:

- identifikaci žadatele a to jméno a příjmení, datum narození, trvalý pobyt, kontaktní údaje u fyzické osoby a název, IČ, sídlo a kontaktní údaje u právnické osoby,
- popis akce, nad níž má být převzata záštita,
- identifikaci, jaká záštita je žádána, tedy záštita města, primátora či náměstka primátora,
- podpis žadatele.

5.5 O poskytnutí nebo odejmutí záštity rozhoduje:

- Rada města Karviné u záštity statutárního města Karviné,
- primátor u záštity primátora města Karviné,
- náměstek primátora u záštity náměstka primátora.

Podklady pro rozhodování připravuje jako garant Odbor školství a rozvoje Magistrátu města Karviné.

5.6 Pořadatelé akcí, nad kterými byla převzata záštita, jsou povinni prezentovat město formou loga, jehož specifikaci pořadateli předá Odbor školství a rozvoje Magistrátu města Karviné.

5.7 Poskytnutí záštity je čestnou poctou a neplynou z ní žádné nároky na finanční či jiné zajištění akce, pokud není kompetentním orgánem na základě samostatné žádosti rozhodnuto jinak.

Článek 6
Závěrečná ustanovení

6.1 Tyto Zásady ruší Zásady pro udělování ocenění a poskytování záštity statutárním městem Karviná ze dne 18. 03. 2024.

6.2 Tyto Zásady byly schváleny Zastupitelstvem města Karviné usnesením č. ….. ze dne 19. 05. 2025 a nabývají účinnosti 20. 05. 2025.

Ing. Jan Wolf v. r.
primátor

Ing. Lukáš Raszyk v. r.
náměstek primátora

Příloha č. 1

Kritéria pro podání návrhu na ocenění nejúspěšnějších sportovců

Ocenění může být udělováno v těchto kategoriích:

- základní kategorie – dle sportovních úspěchů předchozího roku (jednotlivci dle věkových kategorií, družstva, trenéři a handicapovaní sportovci),
- zvláštní kategorie – Osobnost roku za mimořádný sportovní výkon předešlého roku a síň slávy pro významné rodáky z Karviné za celoživotní přínos v oblasti sportu.

Návrhy na ocenění mohou podávat:

- Návrhy na ocenění může podat jakákoliv právnická nebo fyzická osoba, zejména TJ a SK, se sídlem, či trvalým bydlištěm na území města Karviné formou aktuálně zveřejněného tiskopisu. Vyhodnocení návrhů provede Komise sportovní Rady města Karviné.
- Sportovní výkon u navrhovaného sportovce nutno doložit odkazem na oficiální webové stránky, tiskovou zprávou nebo jiným průkazným způsobem.
- Návrhy na ocenění trenérů budou doloženy dosaženými sportovními výsledky jejich svěřenců.
- Navržení sportovci a trenéři musí být občany s trvalým pobytem na území města Karviné nebo členy tělovýchovné jednoty, sportovního klubu nebo oddílu se sídlem v Karviné.

Termín podání návrhu:

Návrh na ocenění v oblasti sportu lze podat v termínu do poloviny ledna kalendářního roku, v němž má být ocenění uděleno.

Příloha č. 2

Kritéria pro podání návrhu na ocenění pedagogických pracovníků škol působících na území města Karviné u příležitosti Dne učitelů

Ocenění je možno udělit ve dvou kategoriích:
I. kategorie – Výrazná pedagogická osobnost roku
II. kategorie – Ocenění za dlouholetou tvůrčí pedagogickou činnost

Rozhodující kritéria pro zařazení do I. a II. kategorie:

- mimořádná pedagogická a odborná činnost,
- nadstandardní a inovativní práce (projektové vyučování, experimentální ověřování nových postupů ve vzdělávacím procesu, práce s talentovanými dětmi/žáky/studenty, péče o děti/žáky/studenty se speciálními vzdělávacími potřebami, ze socio-kulturně znevýhodněného prostředí, významná mimoškolní činnost, apod.),
- posílení evropské dimenze ve vzdělávání formou projektové spolupráce škol poskytujících vzdělávání od primárního po terciární stupeň, programy na podporu příhraniční spolupráce,
- významná činnost v oblasti metodiky,
- významná prezentace školy na veřejnosti.

Návrhy na ocenění mohou podávat:

- Odbor školství a rozvoje Magistrátu města Karviné pro děkana a ředitele škol,
- děkan a ředitelé škol všech zřizovatelů působící na území města Karviné pro své pedagogické pracovníky (vždy jeden pedagog za školu, v případě příspěvkových organizací, jejichž součástmi jsou různé druhy škol, lze podávat návrh na ocenění za každý druh školy).

Pedagogický pracovník, který je navrhován na ocenění, musí mít v době podání návrhu se školou uzavřen pracovní poměr.

Písemné návrhy na udělení ocenění pedagogů ke Dni učitelů musí obsahovat:

- kategorii ocenění,
- jméno a příjmení pedagogického pracovníka, titul,
- pracoviště pedagoga a délku pedagogické praxe,
- zdůvodnění navrhovaného ocenění,
- přesné určení navrhovatele.

Příloha č. 3

Kritéria pro podání návrhu na ocenění v sociální oblasti udělovaného u příležitosti Týdne sociálních služeb ČR,

Ocenění bude udělováno v těchto kategoriích:

- Registrované sociální služby dle zákona č. 108/2006 Sb., o sociálních službách, ve znění pozdějších předpisů,
- Návazné služby (zejména spolky, neziskové organizace, kluby apod.)
- Výkon dobrovolnické činnosti.

Ocenění je možné udělit:

- za přínos kandidáta dle oblasti jeho působení v sociálních a návazných službách, nebo v dobrovolnické činnosti (sociální pracovník, zdravotnický pracovník, pracovník v přímé obslužné péči, řadový zaměstnanec organizace, dobrovolník apod.)
- za prezentaci práce v sociálních a návazných službách na veřejnosti, prezentace poskytovatele sociálních a návazných služeb, dobrovolnická a veřejně prospěšná činnost
- mimořádný rozsah dalších aktivit v oblasti sociálních a návazných služeb včetně dobrovolnické činnosti
- mimořádný a zvlášť záslužný čin.

Návrh na ocenění může podat:

- právnická, či fyzická osoba, které se výkon činnosti navrhovaného kandidáta v uvedené kategorii dotýká (pracuje ve stejném okruhu, je uživatel služby apod.),
- Odbor sociální Magistrátu města Karviné v souvislosti s výkonem činnosti navrhovaného kandidáta,

a to na předepsaném formuláři, který je dostupný na webových stránkách města.

Činnost, za níž má být osoba oceněna, je vykonávána pro občany města Karviné.

Termín podání návrhu:

Návrh na ocenění v oblasti sociální je možno podat pouze v termínu od 1. dubna do 31. května kalendářního roku, v němž má být ocenění uděleno.

Příloha č. 4

Kritéria pro podání návrhu na ocenění v oblasti zdravotnictví

Ocenění může být udělováno v těchto kategoriích:

- I. kategorie – Výrazná osobnost roku - lékař
- II. kategorie – Výrazná osobnost roku – zdravotní sestra/bratr
- III. kategorie – Ocenění za dlouholetou činnost v oboru
- IV. kategorie – Ocenění kolektivu za vysoký odborný standard a vynikající péči o pacienty

Návrhy na ocenění mohou podávat:

- Odbor školství a rozvoje Magistrátu města Karviné pro ředitele nemocnic a zdravotnických zařízení působících na území města Karviné,
- ředitelé a manažeři nemocnic působících na území města Karviné pro své zaměstnance (vždy jedna osoba v dané kategorii).,
- odborná veřejnost i laická veřejnost pro lékaře, zdravotní sestry a ostatní zdravotnické pracovníky. Návrhy bude projednávat komise zdravotní.

Ocenění v oblasti zdravotnictví je možné udělit za:

- přínos navrženého v oblasti/oboru jeho působení,
- mimořádný rozsah odborných aktivit,
- mimořádný a zvlášť záslužný čin,
- nadstandardní a inovativní práci (projektové činnosti, experimentální ověřování nových postupů, významná publikační činnost, apod.),
- významnou činnost v oblasti metodiky.

Písemné návrhy na udělení ocenění musí obsahovat:

- náležitosti podle bodu 4.2 těchto Zásad,
- pracoviště a délku odborné praxe,

Termín podání návrhu vyhlašuje příslušný garant.

Příloha

Příloha č. 1 k usnesení

Dodatek č. 4
ke Zřizovací listině příspěvkové organizace
Základní škola a Mateřská škola Cihelní, Karviná, příspěvková organizace

Čl. I.
Úvodní ustanovení

Zastupitelstvo města Karviné vydává v souladu se zákonem č. 250/2000 Sb., o rozpočtových pravidlech územních rozpočtů, ve znění pozdějších předpisů (dále jen zákon o rozpočtových pravidlech) a v souladu se zákonem č. 128/2000 Sb., o obcích, ve znění pozdějších předpisů, a na základě svého usnesení č.165 ze dne 18.06.2015 tuto Zřizovací listinu příspěvkové organizace **Základní škola a Mateřská škola Cihelní, Karviná, příspěvková organizace**, která byla zřízena ke dni 01.01.1993 usnesením Zastupitelstva města Karviné č. 149 ze dne 15.12.1992.

Čl. II.

Změna zřizovací listiny

2.1 Dodatkem č. 4 ke Zřizovací listině příspěvkové organizace Základní škola a Mateřská škola Cihelní, Karviná, příspěvková organizace (dále jen dodatek) se zřizovací listina mění takto:

2.1.1 Nahrazuje se Příloha č. 1 ke zřizovací listině, NEMOVITÝ MAJETEK.

Čl. III.

Závěrečná ustanovení

3.1 Další ustanovení zřizovací listiny ve znění dodatků č. 1 – 3 zůstávají beze změny.

3.2 Tento dodatek nabývá účinnosti dnem 19.05.2025.

3.3 Tento dodatek byl schválen Zastupitelstvem města Karviné usnesením č. …… ze dne ……...

V Karviné dne ……

……..	……..
Ing. Jan Wolf	Mgr. Andrzej Bizoń
primátor	náměstek primátora

Příloha č. 1

ke zřizovací listině příspěvkové organizace

Základní škola a Mateřská škola Cihelní, Karviná, příspěvková organizace

NEMOVITÝ MAJETEK

Stavby

Objekt	Parcelní číslo	Rok výstavby	Katastrální území
Budova čp 1666/30 (ZŠ) Nové Město	3509/1	1960	Karviná-město
Budova Dílen	3509/21	1974	Karviná-město
Budova bez čp. (ŠJ)	3509/16	1979	Karviná-město
Budova bez čp. (přístavba ZŠ a ŠD)	3509/14	1994	Karviná-město
Hřiště	3509/19	2001	Karviná-město
Hřiště + přístavba	850/2	2005	Karviná-město
Budova čp. 1668/26 (MŠ)	859/2	1963	Karviná-město

Pozemky

Charakteristika	Parcelní číslo	Katastrální území
Zahrada	850/1	Karviná-město
Ostatní plocha-sportoviště a rekreační plocha	850/2	Karviná-město
Zahrada	854/3	Karviná-město
Zastavěná plocha a nádvoří	3509/1	Karviná-město
Zastavěná plocha-společný dvůr	3509/2	Karviná-město
Zastavěná plocha-společný dvůr	3509/21	Karviná-město
Zastavěná plocha-společný dvůr	3509/11	Karviná-město
Ostatní plocha-ostatní komunikace	3509/12	Karviná-město
Zastavěná plocha-společný dvůr	3509/13	Karviná-město
Zastavěná plocha a nádvoří	3509/14	Karviná-město
Zastavěná plocha-společný dvůr	3509/15	Karviná-město
Zastavěná plocha a nádvoří	3509/16	Karviná-město
Ostatní plocha-zeleň	3509/17	Karviná-město
Ostatní plocha-sportoviště a rekreační plocha	3509/19	Karviná-město
Zastavěná plocha a nádvoří	859/2	Karviná-město
Ostatní plocha-zeleň	859/4	Karviná-město
Ostatní plocha-sportoviště	3503/2	Karviná-město
Ostatní plocha-zeleň	3503/3	Karviná-město

Příloha č. 1. k usnesení ZM Karviné č.401

Příloha č. 1 k usnesení

Seznam žadatelů o finanční dotace nad Kč 250.000,- z Fondu primátora města Karviné pro rok 2025

Poř. číslo	IČ	Název žadatele	Název projektu, účel použití	Požadovaná výše dotace (Kč)	Výše dotace (Kč)
1	70911983	Místní skupina Polského kulturně - osvětového svazu Karviná-Fryštát, p.s.	DOLAŃSKI GRÓM 2025	300 000	**300 000**
2	22729739	MICHELLE Karviná z.s.	Činnost MICHELLE Karviná v roce 2025	350 000	**150 000**
3	7356226	Kulturně vzdělávací spolek hudebního klubu Hard Cafe, z.s.	Činnost HARD CAFE 2025	300 000	**100 000**
			Technické vybavení HARD CAFE 2025	300 000	**100 000**
4	5108730	MiKaDo Karviná, z.s.	Celoroční činnost MiKaDo Karviná, z.s.	436 000	**150 000**
5	26640147	FUTSAL Karviná, z.s.	Karvinský pohár 2025, Karvinská futsalová liga 2025/2026	300 000	**300 000**
				celkem	**1 100 000**

Příloha

Příloha č. 2 k usnesení

ČÍSLO JEDNACÍ:
SPISOVÁ ZNAČKA:
ČÍSLO SMLOUVY:

S M L O U V A
o poskytnutí dotace z rozpočtu statutárního města Karviná uzavřená dle ust. § 10a odst. 5 zákona č. 250/2000 Sb., o rozpočtových pravidlech územních rozpočtů

I.
SMLUVNÍ STRANY

poskytovatel:	**statutární město Karviná**
zastoupen:	……, primátorem města
k podpisu smlouvy oprávněn	
na základě pověření/plné moci	
(vybrat jednu z variant) ze dne … …… vedoucí Odboru ……..	
sídlo:	Fryštátská 72/1, 733 24 Karviná-Fryštát
IČ:	00297534
DIČ:	CZ00297534
číslo účtu:	27-1721542349/0800
bankovní spojení:	Česká spořitelna a.s., pobočka Karviná-Fryštát

(dále jen „poskytovatel“)

a

var.1

příjemce:
nepodnikatel - fyzická osoba

jméno a příjmení:	…
číslo účtu:	…
bytem:	…
datum narození:	…
zastoupený:	…
na základě plné moci ze dne	…

(dále jen „příjemce“)

var.2

příjemce:
podnikatel - fyzická osoba
jméno a příjmení: …
číslo účtu: …
bytem: …
sídlo: ….
datum narození: …
IČO: …
DIČ: …
zapsaný v rejstříku …

zastoupený: …
na základě plné moci ze dne …

(dále jen „příjemce“)

var.3
příjemce:
právnická osoba
název: …
číslo účtu: …
sídlo: …
IČO: …
DIČ: …
zapsaný v rejstříku …

zastoupený: …
jednatelem/předsedou představenstva/*uvést jiný název statutárního orgánu*/na základě plné moci ze dne …

(dále jen „příjemce“)

(vybrat jednu z variant)

II.
ZÁKLADNÍ USTANOVENÍ

1. Tato smlouva je veřejnoprávní smlouvou uzavřenou dle § 10a odst. 5 zákona č. 250/2000 Sb., o rozpočtových pravidlech územních rozpočtů, ve znění pozdějších předpisů (dále jen „zákon č. 250/2000 Sb.“).
2. Dotace je ve smyslu zákona č. 320/2001 Sb., o finanční kontrole ve veřejné správě a o změně některých zákonů (zákon o finanční kontrole), ve znění pozdějších předpisů (dále jen „zákon o finanční kontrole“), veřejnou finanční podporou a vztahují se na ni ustanovení tohoto zákona.
3. Smluvní strany prohlašují, že právní vztah založený touto smlouvou je založen na základě individuálně posouzené žádosti/vyhlášeného dotačního programu ……(uvést název programu) schváleného Radou města Karviné usnesením číslo … ze dne …. *(vybrat jednu z variant)*

4. *(pozn. tento odst. uvést pouze v případě, že příjemcem je právnická nebo podnikající fyzická osoba)*

   Příjemce prohlašuje, že není osobou, se kterou je zakázáno uzavřít tuto smlouvu ve smyslu nařízení Rady (EU) č. 833/2014 ze dne 31. července 2014 o omezujících opatřeních vzhledem k činnostem Ruska destabilizujícím situaci na Ukrajině (publikováno v Úředním věstníku Evropské unie dne 31. 7. 2014, L 229), ve znění pozdějších změn. Příjemce bere na vědomí, že pokud je uvedené prohlášení nepravdivé, bude to považováno za porušení této smlouvy a neoprávněné použití dotace.

III.
PŘEDMĚT SMLOUVY

Předmětem této smlouvy je závazek poskytovatele poskytnout příjemci podle dále sjednaných podmínek účelovou dotaci a závazek příjemce tuto dotaci přijmout a užít v souladu s jejím účelovým a časovým určením a za podmínek stanovených touto smlouvou.

IV.
DRUH A VÝŠE DOTACE

Var.1

1. Celková výše účelové dotace činí ……. Kč, z toho část ve výši ….. Kč je neinvestiční a část ve výši ……Kč je investiční.

Var.2

1. Celková výše účelové dotace činí **…..**% celkových skutečně vynaložených uznatelných nákladů projektu, maximálně …….. Kč, z toho část ve výši …….. Kč je neinvestiční a část ve výši …… Kč je investiční.

   Konečná výše dotace bude stanovena s ohledem na skutečnou výši celkových uznatelných nákladů uvedených a doložených v rámci finančního vypořádání dotace.

   Pokud budou celkové skutečné uznatelné náklady projektu nižší než celkové předpokládané uznatelné náklady, procentní podíl dotace na těchto nákladech se nemění, to znamená, že příjemce obdrží tolik procent skutečných uznatelných nákladů, kolik je uvedeno v prvním bodě tohoto článku smlouvy, a konečná výše dotace se úměrně sníží. Pokud celkové skutečné uznatelné náklady projektu překročí celkové předpokládané uznatelné náklady, konečná výše dotace se nezvyšuje a příjemce obdrží částku uvedenou v první větě tohoto článku smlouvy.

   (vybrat jednu z variant)

2. Nedodržení čerpání dotace v rozčlenění na investiční a neinvestiční dle odst. 1 tohoto článku nebude považováno za porušení podmínek této smlouvy.

3. *(pozn. tento odst. uvést pouze v případě, že se jedná o financování z dotací přijatých městem)*

Součástí dotace jsou peněžní prostředky kryté ze státního rozpočtu/z rozpočtu státního fondu/z Národního fondu ve výši .. Kč z programu …. *(vybrat jednu z variant*).

V.
ÚČELOVÉ A ČASOVÉ URČENÍ DOTACE

1. Účelová dotace je určena na uznatelné náklady spojené s realizací projektu … (dále jen „projekt“) blíže specifikovaného v žádosti o poskytnutí dotace ze dne …, č. j. ….

2. Příjemce je oprávněn použít dotaci **pouze** k úhradě následujících uznatelných nákladů prokazatelně souvisejících s realizací projektu:

Var.1

(pozn. zde specifikujte náklady)

Var. 2

dle rozpočtu projektu:

(pozn. zde specifikujte rozpočet projektu)

přičemž je možno se odchýlit od tohoto rozpočtu tak, že lze navýšit jednotlivý druh uznatelných nákladů (uvedený v rozpočtu projektu) maximálně o 20 % *(pozn. procentní podíl lze upravit)* z částky dotace přiznané na tento nákladový druh za podmínky, že bude dodržena celková výše poskytnuté dotace a změny nebudou mít vliv na účelové určení dotace.

(vybrat jednu z variant)

3. Příjemce je povinen zrealizovat projekt do …, čímž bude dosaženo účelu poskytnutí dotace dle této smlouvy.
4. Rozhodne-li se příjemce projekt vůbec nerealizovat, je povinen do 15 dnů tuto skutečnost písemně s uvedením důvodů oznámit poskytovateli a ve stejné lhůtě poskytnutou dotace vrátit na účet poskytovatele uvedený v čl. I. této smlouvy.

VI.
TERMÍN A VÝŠE VYPLACENÍ DOTACE

Poskytovatel poskytne příjemci dotaci

var.1
jednorázovým převodem ve prospěch účtu příjemce uvedeného v čl. I této smlouvy ve lhůtě do 21 dnů po nabytí účinnosti této smlouvy.

var. 2
převodem na účet příjemce uvedený v čl. I této smlouvy v těchto splátkách:

1. splátka ve výši ……Kč do 21 dnů po nabytí účinnosti této smlouvy

2. splátka ve výši …… Kč do……

3. splátka ve výši …… Kč do……

4. splátka ve výši …… Kč do……

(vybrat jednu z variant – případně snížit či zvýšit počet splátek)

VII.
FINANČNÍ VYPOŘÁDÁNÍ DOTACE

1. Termín finančního vypořádání dotace je do …
2. Za den předložení finančního vypořádání zaslaného prostřednictvím provozovatele poštovních služeb se považuje den jeho předání k přepravě tomuto provozovateli.
3. Finanční vypořádání dotace musí být předloženo na formuláři dostupném na www.karvina.cz v sekci karviná/magistrát/granty a dotace/poskytované městem a musí obsahovat:

   3.1. závěrečnou zprávu, která musí obsahovat tabulku čerpání finančních prostředků dotace a popis realizace projektu,

   3.2. položkové vyúčtování nákladů projektu se seznamem účetních dokladů vztahujících se k uznatelným nákladům dotace včetně uvedení obsahu jednotlivých účetních dokladů a dokladů prokazujících úhrady těchto nákladů.

4. Číslo účtu, na který se vrací nevyčerpané finanční prostředky, je účet poskytovatele uvedený v článku I. této smlouvy a platby na tento účet budou označovány variabilním symbolem … *(pozn. žlutý text je možno vynechat)*
5. Nevyčerpané finanční prostředky, jsou-li vyšší než 100 Kč, se vrací poskytovateli na účet nejpozději ke dni, kdy má být předloženo finanční vypořádání dotace.
6. Rozhodným okamžikem vrácení prostředků dotace zpět na účet poskytovatele je den jejich odepsání z účtu příjemce.

VIII.
POVINNOSTI PŘÍJEMCE

1. Příjemce se zavazuje dodržet tyto podmínky:
   a) použít dotaci výlučně k účelu uvedenému v článku V. této smlouvy.
   b) vést oddělenou účetní evidenci celého realizovaného projektu a to v členění na náklady financované z prostředků dotace a náklady financované z jiných zdrojů (zvláštní analytickou evidencí např. účelovým znakem, organizačním číslem atd.); tato evidence musí být podložena účetními doklady ve smyslu zákona č. 563/1991 Sb., o účetnictví, ve znění pozdějších předpisů; vedení oddělené účetní evidence v případech dotací poskytovaných zpětně je splněno vyhotovením přehledu účetních dokladů; čestné prohlášení příjemce o vynaložení finančních prostředků v rámci uznatelných nákladů realizovaného projektu není považováno za účetní doklad,
   c) označit originály všech účetních dokladů vztahujících se k projektu názvem projektu, nebo jiným označením, které projekt jasně identifikuje, u dokladů, k jejichž úhradě byla použita dotace, pak navíc uvést formulaci „Financováno z rozpočtu SMK“, číslo smlouvy a výši použité dotace v Kč,
   d) na požádání umožnit poskytovateli nahlédnutí do všech účetních dokladů týkajících se projektu,
   e) předložit poskytovateli finanční vypořádání dotace,
   f) řádně v souladu s právními předpisy uschovat originály všech účetních dokladů vztahujících se k projektu a na žádost poskytovatele tomuto poskytnout fotokopie originálních účetních dokladů týkajících se dotace včetně dokladů o jejich úhradě a v případě nesrovnalostí na výzvu poskytovatele předložit kopie všech účetních dokladů týkajících se ostatních nákladů projektu,

g) je-li příjemce zadavatelem veřejné zakázky nebo splní-li příjemce definici zadavatele veřejné zakázky podle § 4 zákona č. 134/2016 Sb., o zadávání veřejných zakázek, ve znění pozdějších předpisů, je povinen při výběru dodavatele veřejné zakázky zadávané v rámci projektu postupovat v souladu se zákonem č. 134/2016 Sb., o zadávání veřejných zakázek, ve znění pozdějších předpisů,
h) po dobu 5 let od ukončení realizace projektu nezcizit dlouhodobý majetek včetně drobného dlouhodobého majetku dle účetních předpisů pořízený z prostředků získaných z dotace poskytnuté na základě této smlouvy,
i) umožnit poskytovateli v souladu se zákonem o finanční kontrole řádné provedení průběžné a následné kontroly hospodaření s veřejnými prostředky z poskytnuté dotace, včetně provedení kontroly faktické realizace projektu na místě a předložit při kontrole všechny potřebné účetní a jiné doklady,
j) neprodleně, nejpozději však do 7 kalendářních dnů ode dne kdy došlo k události, informovat písemně poskytovatele o všech změnách souvisejících s čerpáním poskytnuté dotace, s realizací účelu smlouvy či identifikačními údaji příjemce; v případě změny účtu je příjemce povinen rovněž doložit vlastnictví k účtu, a to kopií příslušné smlouvy nebo potvrzením peněžního ústavu, přičemž z důvodu změn identifikačních údajů smluvních stran nebo čísla účtu není nutné uzavírat ke smlouvě dodatek,
k) neprodleně, nejpozději však do 7 kalendářních dnů ode dne kdy došlo k události, písemně informovat poskytovatele o vlastní přeměně nebo zrušení s likvidací, v případě přeměny i o tom, na který subjekt přejdou práva a povinnosti z této smlouvy,
l) uvádět na všech svých propagačních materiálech týkajících se podpořeného projektu logo města nebo text "S PODPOROU STATUTÁRNÍHO MĚSTA KARVINÉ", případně jiným způsobem poskytnutí podpory zveřejnit; logo statutárního města Karviné příjemce dotace použije pouze v souvislosti s realizací dotovaného projektu a to pouze podle závazného manuálu zveřejněného na internetových stránkách města Karviné.

IX.
UZNATELNÝ NÁKLAD

Za uznatelný náklad se považuje užití finančních prostředků, které splňuje tyto podmínky:

1. příjemce je prokazatelně použil na úhradu přímých nákladů (nikoliv nepřímých tzv. kalkulovaných či vnitropodnikových) projektu,
2. uznatelný náklad musí vzniknout v období od …… do ….. a současně musí být uhrazený v období od …… do …….,
3. plní podmínky účelnosti, efektivnosti a hospodárnosti dle zákona o finanční kontrole,
4. byly vynaloženy na účel stanovený v čl. V. odst. 2 této smlouvy,
5. uznatelný náklad neinvestiční dotace musí splňovat podmínky daňově uznatelných nákladů dle §24 a §25 zákona č. 586/1992 Sb., o daních z příjmů s následujícími výjimkami, pokud v účelu stanoveném v čl. V. odst. 2 této smlouvy není uvedeno jinak:

   5.1. uznatelný náklad nesmí být také použitý na:

   5.1.1. alkohol a cigarety, a to ani ve formě cen, odměn a dárkových balíčků;

   5.1.2. úhrady za cateringové služby, rauty a jiné formy společenského občerstvení s výjimkou řádně vyúčtovaného stravného dle zákoníku práce a občerstvení účastníků sportovních soutěží a jiných akcí konaných v souladu s účelem projektu (jasná specifikace uvedená v žádosti). Výjimka se nevztahuje na občerstvení určené k dalšímu prodeji a na náklady související s reprezentací – např. pohoštění v rámci společných porad, jednání vedení organizace apod.;

   5.1.3. doprovodné programy a společenské akce pro účastníky či pořadatele, které přímo nesouvisejí s podpořeným projektem;

   5.1.4. poskytnutí dotace třetí straně;

   5.1.5. právní služby;

5.1.6. tvorbu kapitálového jmění;

5.1.7. DPH, pokud může žadatel uplatnit nárok na odpočet DPH vůči finančnímu úřadu nebo požádat o její vrácení v souladu se zákonem č. 235/2004 Sb., v platném znění;

5.1.8. daně, pokuty, odvody a sankce příjemce;

5.1.9. pořízení nebo technické zhodnocení dlouhodobého hmotného a nehmotného majetku (dlouhodobým hmotným majetkem se rozumí majetek, jehož doba použitelnosti je delší než jeden rok a vstupní cena vyšší než 40.000,- Kč; dlouhodobým nehmotným majetkem se rozumí majetek, jehož doba použitelnosti je delší než jeden rok a vstupní cena vyšší než 60.000,- Kč) – nevztahuje se na investiční projekty;

5.1.10. ostatní sociální výdaje na zaměstnance, ke kterým nejsou zaměstnavatelé povinni dle zvláštních právních předpisů (příspěvky na penzijní připojištění, životní pojištění, dary k životním jubileím, příspěvky na rekreaci apod.);

5.1.11. mimořádné odměny vyplácené k dohodám o provedení práce a k dohodám o pracovní činnosti;

5.1.12. splátky půjček, leasingové splátky, úhrada dluhů;

5.1.13. smluvní pokuty, úroky z prodlení, ostatní pokuty a penále, odpisy nedobytných pohledávek, úroky, kursové ztráty, manka a škody);

5.1.14. odpisy majetku;

5.1.15. odměny členů správních rad, dozorčích rad a jiných orgánů právnických osob;

5.1.16. zahraniční pracovní cesty (pokud to nevyžaduje charakter projektu);

5.1.17. další výdaje, jež zákon č. 586/1992 Sb., o daních z příjmů, v platném znění, neuznává jako výdaje k zajištění a udržení zdanitelných příjmů, pokud příjemce je poplatníkem daně z příjmů;

5.1.18. činnost politických stran a hnutí;

5.1.19. nespecifikované (nezpůsobilé) výdaje, tj. výdaje, které nelze účetně doložit.

6. Uznatelným nákladem investiční dotace jsou náklady na pořízení dlouhodobého majetku uvedeného v účelu poskytnuté dotace.

7. Příjemce je oprávněn vyúčtovat uznatelné náklady paušální částkou do výše:

Var.1

….% ze skutečně vynaložených a prokázaných, poskytovatelem stanovených nákladů

var. 2

…..Kč.

(pozn. možnost vynechat nebo vybrat jednu z variant)

var. 1

8. Platby uznatelných nákladů jsou uskutečněné pouze prostřednictvím bankovního účtu příjemce dotace,
9. Jednotlivá úhrada nákladu musí být v minimální výši 1 000,- Kč,

var. 2

8. Platby jednotlivé úhrady uznatelných nákladů převyšující 500,- Kč jsou uskutečňované pouze prostřednictvím bankovního účtu příjemce dotace.

(pozn. možnost vynechat nebo vybrat jednu z variant)

X.
PORUŠENÍ ROZPOČTOVÉ KÁZNĚ

1. Neoprávněné použití nebo zadržení peněžních prostředků poskytnutých jako dotace z rozpočtu poskytovatele dle této smlouvy je porušením rozpočtové kázně podle § 22 zákona č. 250/2000 Sb. V případě porušení rozpočtové kázně bude postupováno dle zákona č. 250/2000 Sb.

2. Za porušení méně závažné ve smyslu ust. § 10a odst. 6 zákona č. 250/2000 Sb. se považuje:
   a) nedodržení povinností příjemce dle čl. VIII. odst. 1 písm. b), kdy se odvod za toto porušení rozpočtové kázně stanoví ve výši 10 % poskytnuté dotace avšak nejméně částka 1 001,- Kč.

   b) nedodržení povinností příjemce dle čl. VIII. odst. 1 písm. c), kdy se odvod za toto porušení rozpočtové kázně stanoví ve výši 10 % poskytnuté dotace avšak nejméně částka 1 001,- Kč.

   c) nedodržení povinností příjemce dle čl. VIII. odst. 1 písm. g), kdy se odvod za toto porušení rozpočtové kázně stanoví ve výši 10 % poskytnuté dotace avšak nejméně částka 1 001,- Kč.

   d) nedodržení povinností příjemce dle čl. VIII. odst. 1 písm. j), kdy se odvod za toto porušení rozpočtové kázně stanoví ve výši 10 % poskytnuté dotace avšak nejméně částka 1 001,- Kč.

   e) nedodržení povinností příjemce dle čl. VIII. odst. 1 písm. k), kdy se odvod za toto porušení rozpočtové kázně stanoví ve výši 10 % poskytnuté dotace avšak nejméně částka 1 001,- Kč.

   f) nedodržení povinností příjemce dle čl. VIII. odst. 1 písm. l), kdy se odvod za toto porušení rozpočtové kázně stanoví ve výši 10 % poskytnuté dotace avšak nejméně částka 1 001,- Kč.

   g) nedodržení povinností příjemce dle čl. VIII. odst. 1 písm. e) spočívající v nepředložení finančního vypořádání dotace v řádném termínu určeném v článku VII., kterou příjemce splní do 15 dní po řádném termínu, kdy se odvod za toto porušení rozpočtové kázně stanoví ve výši 10 % poskytnuté dotace avšak nejméně částka 1 001,- Kč.

   h) nedodržení povinností příjemce dle čl. VIII. odst. 1 písm. e) spočívající v předložení neúplného nebo nesprávného závěrečného vyúčtování, kdy se odvod za toto porušení rozpočtové kázně stanoví ve výši 10 % poskytnuté dotace avšak nejméně částka 1 001,- Kč.

3. Odvody za porušení rozpočtové kázně méně závažné se sčítají maximálně do výše celkově poskytnuté dotace.

XI.
OSTATNÍ UJEDNÁNÍ

1. Důkazní břemeno při prokazování uznatelných nákladů nese příjemce dotace.

var. 1(*pozn. uvést, pouze bude-li příjemci poskytnuta podpora de minimis dle Nařízení Komise (EU) č. 2023/2831*

1. Podpora na základě této smlouvy je poskytována v souladu s Nařízením Komise (EU) č. 2023/2831 ze dne 13. 12. 2023, o použití článků 107 a 108 Smlouvy o fungování Evropské unie na podporu de minimis (publikováno v Úředním věstníku Evropské unie dne 15. 12. 2023 v částce L 2023/2831). Za den poskytnutí podpory de minimis podle této smlouvy se považuje den, kdy tato smlouva nabude účinnosti.

2. V případě rozdělení příjemce na dva či více samostatné podniky v období 3 let od nabytí účinnosti této smlouvy je příjemce povinen neprodleně po rozdělení kontaktovat poskytovatele a kompetentní koordinační orgán v oblasti veřejné podpory za účelem sdělení informace, jak podporu de minimis poskytnutou dle této smlouvy rozdělit v Centrálním registru podpor malého rozsahu. Při nesplnění dané povinnosti se příjemce vystavuje případnému odejmutí předmětné podpory de minimis.

var. 2 *(pozn. uvést, pouze bude-li příjemci poskytnuta podpora v režimu závazku veřejné služby na základě pověření Moravskoslezského kraje*

1. Příjemce dotace prohlašuje, že služby podpořené dotací dle této smlouvy jsou vykonávané v režimu závazku veřejné služby na základě pověření Moravskoslezského kraje (ev. č. smlouvy ……, dále jen pověření) dle Rozhodnutí Komise č. 2012/21/EU ze dne 20. prosince 2011 o použití čl. 106 odst. 2 Smlouvy o fungování Evropské unie na státní podporu ve formě vyrovnávací platby za závazek veřejné služby udělené určitým podnikům pověřeným poskytováním služeb obecného hospodářského zájmu.

2. Poskytovatel dotace přistupuje k výše uvedenému pověření Moravskoslezského kraje a poskytuje příjemci finanční prostředky jako vyrovnávací platbu dle podmínek pověření.

(upozornění: V případě, že poskytnutí dotace zakládá veřejnou podporu a tato bude poskytnuta na základě jiné výjimky z obecného zákazu veřejné podpory (např. bloková výjimka, podpora de minimis na služby obecného hospodářského zájmu), je potřeba znění smlouvy konzultovat s oddělením právním).

XII.
ZÁVĚREČNÁ USTANOVENÍ

1. Smlouva je podepsána ve dvou vyhotoveních, z nichž každá má platnost originálu. Každá ze smluvních stran obdrží po jednom vyhotovení./Smlouva je vyhotovena a podepsána elektronicky. *(vybrat jednu z variant)*
2. Smlouva může být měněna nebo doplňována jen formou písemných dodatků opatřených pořadovým číslem, datem a podpisem oprávněných zástupců obou smluvních stran.
3. Tato smlouva nabývá účinnosti dnem jejího uzavření, pokud zákon č. 340/2015 Sb., o zvláštních podmínkách účinnosti některých smluv, uveřejňování těchto smluv a o registru smluv (zákon o registru smluv), nestanoví jinak. V takovém případě nabývá smlouva účinnosti uveřejněním v registru smluv, které zajistí poskytovatel.

4. Smluvní strany shodně prohlašují, že si smlouvu před jejím podpisem přečetly, že byla uzavřena po vzájemném projednání podle jejich pravé a svobodné vůle, určitě, vážně a srozumitelně a že se dohodly o celém jejím obsahu, což stvrzují svými podpisy.
5. Doložka platnosti právního úkonu podle § 41 zákona č. 128/2000 Sb., o obcích (obecní zřízení), ve znění pozdějších předpisů:

O poskytnutí účelové dotace rozhodlo/a Rada města Karviné/Zastupitelstvo města Karviné *(vybrat jednu z variant)* svým usnesením č. … ze dne ….

Za poskytovatele

V Karviné ……

……

Jméno, příjemní a funkce

Za příjemce

V Karviné ……

……

v případě příjemce fyzické osoby

jméno, příjmení, a pokud za *příjemce smlouvu podepisuje zástupce na základě plné moci, pak se*

uvede také text „na základě plné moci“

v případě příjemce právnické osoby jméno, příjmení a funkci nebo v případě zástupce jednajícího na základě plné moci jméno, příjmení a text „na základě plné moci“

Příloha

Příloha č. 1 k usnesení

ČÍSLO JEDNACÍ: SMK/019285/2025, SMK/048793/2025
SPISOVÁ ZNAČKA: SMK/019285/2025
ČÍSLO SMLOUVY: SML/0779/2025

S M L O U V A
o poskytnutí dotace z rozpočtu statutárního města Karviná uzavřená dle ust. § 10a odst. 5 zákona č. 250/2000 Sb., o rozpočtových pravidlech územních rozpočtů

I.
SMLUVNÍ STRANY

poskytovatel:	**statutární město Karviná**
zastoupen:	Ing. Janem Wolfem, primátorem města
k podpisu smlouvy oprávněn na základě pověření ze dne 01.12.2022	Ing. Martina Šrámková, MPA, vedoucí Odboru školství a rozvoje
sídlo:	Fryštátská 72/1, 733 24 Karviná-Fryštát
IČ:	00297534
DIČ:	CZ00297534
číslo účtu:	27-1721542349/0800
bankovní spojení:	Česká spořitelna a.s., pobočka Karviná-Fryštát

(dále jen „poskytovatel“)

a

příjemce:	
název:	**Slezská univerzita v Opavě**
číslo účtu:	101285316/0300
sídlo:	Na Rybníčku 626/1, 746 01 Opava
IČO:	47813059
DIČ:	CZ47813059
zastoupený:	doc. Mgr. Tomášem Gongolem, Ph.D., rektorem univerzity

(dále jen „příjemce“)

II.
ZÁKLADNÍ USTANOVENÍ

1. Tato smlouva je veřejnoprávní smlouvou uzavřenou dle § 10a odst. 5 zákona č. 250/2000 Sb., o rozpočtových pravidlech územních rozpočtů, ve znění pozdějších předpisů (dále jen „zákon č. 250/2000 Sb.“).
2. Dotace je ve smyslu zákona č. 320/2001 Sb., o finanční kontrole ve veřejné správě a o změně některých zákonů (zákon o finanční kontrole), ve znění pozdějších předpisů (dále jen „zákon o finanční kontrole“), veřejnou finanční podporou a vztahují se na ni ustanovení tohoto zákona.
3. Smluvní strany prohlašují, že právní vztah založený touto smlouvou je založen na základě individuálně posouzené žádosti.
4. (Příjemce prohlašuje, že není osobou, se kterou je zakázáno uzavřít tuto smlouvu ve smyslu nařízení Rady (EU) č. 833/2014 ze dne 31. července 2014 o omezujících opatřeních vzhledem k činnostem Ruska destabilizujícím situaci na Ukrajině (publikováno v Úředním věstníku Evropské unie dne 31. 7. 2014, L 229), ve znění pozdějších změn. Příjemce bere na vědomí, že pokud je uvedené prohlášení nepravdivé, bude to považováno za porušení této smlouvy a neoprávněné použití dotace.

III.
PŘEDMĚT SMLOUVY

Předmětem této smlouvy je závazek poskytovatele poskytnout příjemci podle dále sjednaných podmínek účelovou dotaci a závazek příjemce tuto dotaci přijmout a užít v souladu s jejím účelovým a časovým určením a za podmínek stanovených touto smlouvou.

IV.
DRUH A VÝŠE DOTACE

1. Celková výše účelové dotace činí 438.000,- Kč, z toho část ve výši 438.000,- Kč je neinvestiční a část ve výši 0 Kč je investiční.
2. Nedodržení čerpání dotace v rozčlenění na investiční a neinvestiční dle odst. 1 tohoto článku nebude považováno za porušení podmínek této smlouvy.

V.
ÚČELOVÉ A ČASOVÉ URČENÍ DOTACE

1. Účelová dotace je určena na uznatelné náklady spojené s realizací projektu Realizace vzdělávacích aktivit pro zástupce základních, středních škol a širokou veřejnost formou vzdělávacích aktivit a workshopů, rozšíření knižního fondu, pořádání mezinárodních vzdělávacích konferencí a pořádaní akcí souvisejících s 35. výročím zřízení vysoké školy v Karviné (dále jen „projekt“) blíže specifikovaného v žádosti o poskytnutí dotace ze dne 11.02.2025, č. j. SMK/019285/2025, doplněno 15.04.2025, č. j. SMK/048793/2025.

2. Příjemce je oprávněn použít dotaci **pouze** k úhradě následujících uznatelných nákladů prokazatelně souvisejících s realizací projektu:

- Realizace vzdělávacích aktivit pro zástupce základních, středních škol a širokou veřejnost formou vzdělávacích aktivit a workshopů, rozšíření knižního fondu, pořádání mezinárodních vzdělávacích konferencí a pořádaní akcí souvisejících s 35. výročím zřízení vysoké školy v Karviné

3. Příjemce je povinen zrealizovat projekt do 31.12.2025, čímž bude dosaženo účelu poskytnutí dotace dle této smlouvy.
4. Rozhodne-li se příjemce projekt vůbec nerealizovat, je povinen do 15 dnů tuto skutečnost písemně s uvedením důvodů oznámit poskytovateli a ve stejné lhůtě poskytnutou dotace vrátit na účet poskytovatele uvedený v čl. I. této smlouvy.

VI.
TERMÍN A VÝŠE VYPLACENÍ DOTACE

Poskytovatel poskytne příjemci dotaci

jednorázovým převodem ve prospěch účtu příjemce uvedeného v čl. I této smlouvy ve lhůtě do 21 dnů po nabytí účinnosti této smlouvy.

VII.
FINANČNÍ VYPOŘÁDÁNÍ DOTACE

1. Termín finančního vypořádání dotace je do 16.02.2026.
2. Za den předložení finančního vypořádání zaslaného prostřednictvím provozovatele poštovních služeb se považuje den jeho předání k přepravě tomuto provozovateli.
3. Finanční vypořádání dotace musí být předloženo na formuláři dostupném na www.karvina.cz v sekci karviná/magistrát/granty a dotace/poskytované městem a musí obsahovat:

   3.1. závěrečnou zprávu, která musí obsahovat tabulku čerpání finančních prostředků dotace a popis realizace projektu,

   3.2. položkové vyúčtování nákladů projektu se seznamem účetních dokladů vztahujících se k uznatelným nákladům dotace včetně uvedení obsahu jednotlivých účetních dokladů a dokladů prokazujících úhrady těchto nákladů.

4. Číslo účtu, na který se vrací nevyčerpané finanční prostředky, je účet poskytovatele uvedený v článku I. této smlouvy.
5. Nevyčerpané finanční prostředky, jsou-li vyšší než 100 Kč, se vrací poskytovateli na účet nejpozději ke dni, kdy má být předloženo finanční vypořádání dotace.
6. Rozhodným okamžikem vrácení prostředků dotace zpět na účet poskytovatele je den jejich odepsání z účtu příjemce.

VIII.
POVINNOSTI PŘÍJEMCE

1. Příjemce se zavazuje dodržet tyto podmínky:
   a) použít dotaci výlučně k účelu uvedenému v článku V. této smlouvy.

b) vést oddělenou účetní evidenci celého realizovaného projektu a to v členění na náklady financované z prostředků dotace a náklady financované z jiných zdrojů (zvláštní analytickou evidencí např. účelovým znakem, organizačním číslem atd.); tato evidence musí být podložena účetními doklady ve smyslu zákona č. 563/1991 Sb., o účetnictví, ve znění pozdějších předpisů; vedení oddělené účetní evidence v případech dotací poskytovaných zpětně je splněno vyhotovením přehledu účetních dokladů; čestné prohlášení příjemce o vynaložení finančních prostředků v rámci uznatelných nákladů realizovaného projektu není považováno za účetní doklad,

c) označit originály všech účetních dokladů vztahujících se k projektu názvem projektu, nebo jiným označením, které projekt jasně identifikuje, u dokladů, k jejichž úhradě byla použita dotace, pak navíc uvést formulaci „Financováno z rozpočtu SMK“, číslo smlouvy a výši použité dotace v Kč,

d) na požádání umožnit poskytovateli nahlédnutí do všech účetních dokladů týkajících se projektu,

e) předložit poskytovateli finanční vypořádání dotace,

f) řádně v souladu s právními předpisy uschovat originály všech účetních dokladů vztahujících se k projektu a na žádost poskytovatele tomuto poskytnout fotokopie originálních účetních dokladů týkajících se dotace včetně dokladů o jejich úhradě a v případě nesrovnalostí na výzvu poskytovatele předložit kopie všech účetních dokladů týkajících se ostatních nákladů projektu,

g) je-li příjemce zadavatelem veřejné zakázky nebo splní-li příjemce definici zadavatele veřejné zakázky podle § 4 zákona č. 134/2016 Sb., o zadávání veřejných zakázek, ve znění pozdějších předpisů, je povinen při výběru dodavatele veřejné zakázky zadávané v rámci projektu postupovat v souladu se zákonem č. 134/2016 Sb., o zadávání veřejných zakázek, ve znění pozdějších předpisů,

h) po dobu 5 let od ukončení realizace projektu nezcizit dlouhodobý majetek včetně drobného dlouhodobého majetku dle účetních předpisů pořízený z prostředků získaných z dotace poskytnuté na základě této smlouvy,

i) umožnit poskytovateli v souladu se zákonem o finanční kontrole řádné provedení průběžné a následné kontroly hospodaření s veřejnými prostředky z poskytnuté dotace, včetně provedení kontroly faktické realizace projektu na místě a předložit při kontrole všechny potřebné účetní a jiné doklady,

j) neprodleně, nejpozději však do 7 kalendářních dnů ode dne kdy došlo k události, informovat písemně poskytovatele o všech změnách souvisejících s čerpáním poskytnuté dotace, s realizací účelu smlouvy či identifikačními údaji příjemce; v případě změny účtu je příjemce povinen rovněž doložit vlastnictví k účtu, a to kopií příslušné smlouvy nebo potvrzením peněžního ústavu, přičemž z důvodu změn identifikačních údajů smluvních stran nebo čísla účtu není nutné uzavírat ke smlouvě dodatek,

k) neprodleně, nejpozději však do 7 kalendářních dnů ode dne kdy došlo k události, písemně informovat poskytovatele o vlastní přeměně nebo zrušení s likvidací, v případě přeměny i o tom, na který subjekt přejdou práva a povinnosti z této smlouvy,

l) uvádět na všech svých propagačních materiálech týkajících se podpořeného projektu logo města nebo text "S PODPOROU STATUTÁRNÍHO MĚSTA KARVINÉ", případně jiným způsobem poskytnutí podpory zveřejnit; logo statutárního města Karviné příjemce dotace použije pouze v souvislosti s realizací dotovaného projektu a to pouze podle závazného manuálu zveřejněného na internetových stránkách města Karviné.

IX.
UZNATELNÝ NÁKLAD

Za uznatelný náklad se považuje užití finančních prostředků, které splňuje tyto podmínky:

1. příjemce je prokazatelně použil na úhradu přímých nákladů (nikoliv nepřímých tzv. kalkulovaných či vnitropodnikových) projektu,
2. uznatelný náklad musí vzniknout v období od 01.04.2025 do 31.12.2025 a současně musí být uhrazený v období od 01.04.2025 do 31.01.2026,
3. plní podmínky účelnosti, efektivnosti a hospodárnosti dle zákona o finanční kontrole,
4. byly vynaloženy na účel stanovený v čl. V. odst. 2 této smlouvy,
5. uznatelný náklad neinvestiční dotace musí splňovat podmínky daňově uznatelných nákladů dle §24 a §25 zákona č. 586/1992 Sb., o daních z příjmů s následujícími výjimkami, pokud v účelu stanoveném v čl. V. odst. 2 této smlouvy není uvedeno jinak:

   5.1. uznatelný náklad nesmí být také použitý na:

   5.1.1. alkohol a cigarety, a to ani ve formě cen, odměn a dárkových balíčků;

   5.1.2. úhrady za cateringové služby, rauty a jiné formy společenského občerstvení s výjimkou řádně vyúčtovaného stravného dle zákoníku práce a občerstvení účastníků sportovních soutěží a jiných akcí konaných v souladu s účelem projektu (jasná specifikace uvedená v žádosti). Výjimka se nevztahuje na občerstvení určené k dalšímu prodeji a na náklady související s reprezentací – např. pohoštění v rámci společných porad, jednání vedení organizace apod.;

   5.1.3. doprovodné programy a společenské akce pro účastníky či pořadatele, které přímo nesouvisejí s podpořeným projektem;

   5.1.4. poskytnutí dotace třetí straně;

   5.1.5. právní služby;

   5.1.6. tvorbu kapitálového jmění;

   5.1.7. DPH, pokud může žadatel uplatnit nárok na odpočet DPH vůči finančnímu úřadu nebo požádat o její vrácení v souladu se zákonem č. 235/2004 Sb., v platném znění;

   5.1.8. daně, pokuty, odvody a sankce příjemce;

   5.1.9. pořízení nebo technické zhodnocení dlouhodobého hmotného a nehmotného majetku (dlouhodobým hmotným majetkem se rozumí majetek, jehož doba použitelnosti je delší než jeden rok a vstupní cena vyšší než 40.000,- Kč; dlouhodobým nehmotným majetkem se rozumí majetek, jehož doba použitelnosti je delší než jeden rok a vstupní cena vyšší než 60.000,- Kč) – nevztahuje se na investiční projekty;

   5.1.10. ostatní sociální výdaje na zaměstnance, ke kterým nejsou zaměstnavatelé povinni dle zvláštních právních předpisů (příspěvky na penzijní připojištění, životní pojištění, dary k životním jubileím, příspěvky na rekreaci apod.);

   5.1.11. mimořádné odměny vyplácené k dohodám o provedení práce a k dohodám o pracovní činnosti;

   5.1.12. splátky půjček, leasingové splátky, úhrada dluhů;

   5.1.13. smluvní pokuty, úroky z prodlení, ostatní pokuty a penále, odpisy nedobytných pohledávek, úroky, kursové ztráty, manka a škody);

   5.1.14. odpisy majetku;

   5.1.15. odměny členů správních rad, dozorčích rad a jiných orgánů právnických osob;

   5.1.16. zahraniční pracovní cesty (pokud to nevyžaduje charakter projektu);

   5.1.17. další výdaje, jež zákon č. 586/1992 Sb., o daních z příjmů, v platném znění, neuznává jako výdaje k zajištění a udržení zdanitelných příjmů, pokud příjemce je poplatníkem daně z příjmů;

   5.1.18. činnost politických stran a hnutí;

   5.1.19. nespecifikované (nezpůsobilé) výdaje, tj. výdaje, které nelze účetně doložit.

6. Uznatelným nákladem investiční dotace jsou náklady na pořízení dlouhodobého majetku uvedeného v účelu poskytnuté dotace.

X.
PORUŠENÍ ROZPOČTOVÉ KÁZNĚ

1. Neoprávněné použití nebo zadržení peněžních prostředků poskytnutých jako dotace z rozpočtu poskytovatele dle této smlouvy je porušením rozpočtové kázně podle § 22 zákona č. 250/2000 Sb. V případě porušení rozpočtové kázně bude postupováno dle zákona č. 250/2000 Sb.

2. Za porušení méně závažné ve smyslu ust. § 10a odst. 6 zákona č. 250/2000 Sb. se považuje:
   a) nedodržení povinností příjemce dle čl. VIII. odst. 1 písm. b), kdy se odvod za toto porušení rozpočtové kázně stanoví ve výši 10 % poskytnuté dotace avšak nejméně částka 1 001,- Kč.

   b) nedodržení povinností příjemce dle čl. VIII. odst. 1 písm. c), kdy se odvod za toto porušení rozpočtové kázně stanoví ve výši 10 % poskytnuté dotace avšak nejméně částka 1 001,- Kč.

   c) nedodržení povinností příjemce dle čl. VIII. odst. 1 písm. g), kdy se odvod za toto porušení rozpočtové kázně stanoví ve výši 10 % poskytnuté dotace avšak nejméně částka 1 001,- Kč.

   d) nedodržení povinností příjemce dle čl. VIII. odst. 1 písm. j), kdy se odvod za toto porušení rozpočtové kázně stanoví ve výši 10 % poskytnuté dotace avšak nejméně částka 1 001,- Kč.

   e) nedodržení povinností příjemce dle čl. VIII. odst. 1 písm. k), kdy se odvod za toto porušení rozpočtové kázně stanoví ve výši 10 % poskytnuté dotace avšak nejméně částka 1 001,- Kč.

   f) nedodržení povinností příjemce dle čl. VIII. odst. 1 písm. l), kdy se odvod za toto porušení rozpočtové kázně stanoví ve výši 10 % poskytnuté dotace avšak nejméně částka 1 001,- Kč.

   g) nedodržení povinností příjemce dle čl. VIII. odst. 1 písm. e) spočívající v nepředložení finančního vypořádání dotace v řádném termínu určeném v článku VII., kterou příjemce splní do 15 dní po řádném termínu, kdy se odvod za toto porušení rozpočtové kázně stanoví ve výši 10 % poskytnuté dotace avšak nejméně částka 1 001,- Kč.

   h) nedodržení povinností příjemce dle čl. VIII. odst. 1 písm. e) spočívající v předložení neúplného nebo nesprávného závěrečného vyúčtování, kdy se odvod za toto porušení rozpočtové kázně stanoví ve výši 10 % poskytnuté dotace avšak nejméně částka 1 001,- Kč.

3. Odvody za porušení rozpočtové kázně méně závažné se sčítají maximálně do výše celkově poskytnuté dotace.

XI.
OSTATNÍ UJEDNÁNÍ

1. Důkazní břemeno při prokazování uznatelných nákladů nese příjemce dotace.

XII.
ZÁVĚREČNÁ USTANOVENÍ

1. Smlouva je vyhotovena a podepsána elektronicky.
2. Smlouva může být měněna nebo doplňována jen formou písemných dodatků opatřených pořadovým číslem, datem a podpisem oprávněných zástupců obou smluvních stran.
3. Tato smlouva nabývá účinnosti dnem jejího uzavření, pokud zákon č. 340/2015 Sb., o zvláštních podmínkách účinnosti některých smluv, uveřejňování těchto smluv a o registru smluv (zákon o registru smluv), nestanoví jinak. V takovém případě nabývá smlouva účinnosti uveřejněním v registru smluv, které zajistí poskytovatel.
4. Smluvní strany shodně prohlašují, že si smlouvu před jejím podpisem přečetly, že byla uzavřena po vzájemném projednání podle jejich pravé a svobodné vůle, určitě, vážně a srozumitelně a že se dohodly o celém jejím obsahu, což stvrzují svými podpisy.
5. Doložka platnosti právního úkonu podle § 41 zákona č. 128/2000 Sb., o obcích (obecní zřízení), ve znění pozdějších předpisů:

O poskytnutí účelové dotace rozhodlo Zastupitelstvo města Karviné svým usnesením č. … ze dne ….

Za poskytovatele	**Za příjemce**
V Karviné ……	V Karviné ……
……	……
Ing. Martina Šrámková, MPA	*doc. Mgr. Tomáš Gongol, Ph.D.*
vedoucí Odboru školství a rozvoje	*rektor univerzity*

Příloha č. 1. k usnesení ZM Karviné č.403

Příloha

Příloha č. 1 k usnesení

Rozpočet - revitalizace, výstavba lodžií
Společenství vlastníků Závodní 1628 Karviná-Nové Město
finančního zatížení jednotky č. 12 v majetku SMK

Dům č.p.	Výše úvěru v Kč	Číslo jednotky SMK	Podíl %	Podíl SMK na úvěru v Kč	Podíl SMK na měsíční platbě		
					Splátka úvěru v Kč	Platba do fondu oprav v Kč	Celková platba v Kč
1628	**5 400 000**	12	6,48	349 920 Kč	1 701 Kč	**1 733,00 Kč**	1 733,00 Kč

Dům č.p.	Výše úvěru v Kč	Číslo jednotky SMK	Podíl %	Podíl SMK na úvěru v Kč	Podíl SMK na měsíční platbě		
					Splátka úvěru v Kč po zohlednění, že bytová jednotka nebude mít lodžii	Platba do fondu oprav v Kč	Celková platba v Kč
1628	**5 400 000**	12	6,48	349 920 Kč	1248,178	**484,82 Kč**	1 733,00 Kč

Příloha č. 1. k usnesení ZM Karviné č.404

Příloha

Příloha č. 1 k usnesení

Předpokládáme, bez znalostí podrobných informací, že náklady na akci budou činit cca 50 mil. Kč včetně DPH. Upřesnění finančních nákladů na realizaci stavby "Výstavba mateřské školy v areálu ZŠ Cihelní v Karviné - Novém Městě" bude známo po zpracování projektové dokumentace, zajištění inženýrské činnosti a ukončení veřejné zakázky na realizaci stavby. Konečná cena bude známa až po ukončení realizace stavby.

Příloha

Příloha č. 1 k usnesení

O s v ě d č e n í
ve smyslu ustanovení § 41 zákona č. 128/2000 Sb., o obcích, v platném znění, zveřejněno od …. do …
Vyhotovil: Magistrát města Karviné, Odbor majetkový, ******** **
Datum:….. .Podpis:……..

KUPNÍ SMLOUVA
číslo SML/……..

1. **statutární město Karviná**

adresa:	Fryštátská 72/1, Karviná-Fryštát, PSČ 733 24
zastoupené:	Ing. Janem Wolfem, primátorem města
k podpisu oprávněna na základě pověření ze dne 01. 07. 2024:	Ing. Helena Bogoczová, MPA, vedoucí Odboru majetkového Magistrátu města Karviné
IČ:	00297534
DIČ:	CZ00297534
bankovní spojení:	Česká spořitelna, a. s.
číslo účtu:	19-1721542349/0800

(dále též jen „prodávající“)

a

2.

jméno, příjmení	**********
datum narození	**********
r. č.	**********
bytem:	**********
jméno, příjmení	**********
datum narození	**********
r. č.	**********
bytem:	**********

(dále jen „kupující“)

uzavřeli níže uvedeného dne podle ustanovení § 2079 a následujících Občanského zákoníku v platném znění (dále jen „občanský zákoník“) kupní smlouvu (dále též jen „smlouva“), která má tento obsah:

I.

1. Prodávající je vlastníkem pozemku p. č. 776/54 o výměře 5 m^2 v kat. území Staré Město u Karviné, obec Karviná. Uvedený pozemek je zapsán v katastru nemovitostí u Katastrálního úřadu pro Moravskoslezský kraj, Katastrálního pracoviště Karviná (dále jen

„katastrální úřad“) na listu vlastnictví číslo 10001 a prodávající jej nabyl do svého vlastnictví, na základě nabývacího titulu uvedeného na příslušném listu vlastnictví.

II.

1. Prodávající touto kupní smlouvou prodává (za úplatu odevzdává) kupujícím do vlastnictví pozemek p. č. 776/54 o výměře 5 m^2 v katastrálním území Staré Město u Karviné, obec Karviná, a to včetně všech součástí a příslušenství, se všemi právy a povinnostmi s ním spojenými, a umožňuje kupujícím nabýt vlastnické právo k této nemovitosti za sjednanou kupní cenu uvedenou v článku III. této smlouvy a kupující tuto nemovitost od prodávajícího za tuto kupní cenu přejímají a do společného jmění manželů kupují.

2. Prodávající prohlašuje, že na převáděné nemovitosti neváznou žádné dluhy, zástavní práva ani věcná břemena evidovaná v katastru nemovitostí katastrálního úřadu. Prodávající dále prohlašuje, že mu není známo, že by na nemovitosti vázla jiná věcná břemena či zástavní práva v katastru nemovitostí neuvedená.

3. O převodu nemovitosti, jak je uvedeno v této smlouvě, rozhodlo Zastupitelstvo města Karviné svým usnesením číslo …. ze dne ……..

III.

1. Kupní cena za prodej nemovitosti citované v článku II. odstavci 1. této kupní smlouvy byla stanovena dohodou ve smyslu výše uvedeného usnesení Zastupitelstva města Karviné a odpovídá obvyklé ceně nemovitosti Kč 500,-- (slovy pětset korun českých) za 1 m^2 prodávaného pozemku, tj. za 5 m^2 celkem Kč 2.500,-- (slovy: dvatisícepětset korun českých).

2. Kupující se zavazují uhradit prodávajícímu kupní cenu uvedenou v předchozím odstavci této smlouvy na základě daňového dokladu - faktury vystavené prodávajícím, na účet prodávajícího uvedený v záhlaví této smlouvy a pod variabilním symbolem uvedeným na tomto daňovém dokladu - faktuře. Kupující se zavazují uhradit prodávajícímu kupní cenu nejpozději ke dni splatnosti uvedenému na příslušném daňovém dokladu - faktuře.

3. Smluvní strany této kupní smlouvy se dohodly, že prodávající je oprávněn od této kupní smlouvy odstoupit, neuhradí-li kupující prodávajícímu kupní cenu v plné výši ve stanoveném termínu.

IV.

1. Návrh na zahájení řízení o povolení vkladu vlastnického práva podle této smlouvy do katastru nemovitostí podá prodávající do 10 dnů od zaplacení plné výše kupní ceny, jak je uvedeno v článku III. této smlouvy. Správní poplatek z návrhu na tento vklad uhradí kupující.

2. Do doby provedení vkladu vlastnictví podle této smlouvy jsou obě strany svými projevy vůle vázány a zavazují se bez souhlasu druhé strany nepřevést nemovitost na třetí osobu, ani ji jakkoliv nezatížit nebo k ní nesjednat práva pro třetí osobu.

3. Smluvní strany se dohodly, že zamítne-li katastrální úřad návrh na povolení vkladu vlastnictví podle této smlouvy, smlouva se od počátku ruší a obě strany jsou povinny vrátit si vzájemná plnění.

V.

1. Strany této smlouvy se dohodly na tom, že tato smlouva je uzavřena okamžikem podpisu obou smluvních stran, přičemž rozhodující je datum pozdějšího podpisu.

2. Tato smlouva je vyhotovena ve 4 stejnopisech a každý má platnost originálu. Prodávající obdrží 2 vyhotovení této smlouvy, z nichž 1 přiloží k návrhu na provedení vkladu práva do katastru nemovitostí. Kupující obdrží 1 vyhotovení smlouvy.

3. Obě smluvní strany konstatují, že ve smlouvě nejsou žádná slova opravována, přepisována nebo vepisována.

4. Smluvní strany této smlouvy shodně prohlašují, že si tuto smlouvu před jejím podpisem řádně přečetly, že byla uzavřena po vzájemném projednání, podle jejich pravé a svobodné vůle, určitě, vážně a srozumitelně, nikoliv v tísni a za nápadně nevýhodných podmínek.

5. Ostatní práva a povinnosti ve smlouvě výslovně neupravené se řídí ustanoveními obecně závazných právních předpisů, zejména občanského zákoníku v platném znění.

6. Obě smluvní strany potvrzují správnost a autentičnost této smlouvy svými podpisy.

V Karviné dne:

Prodávající:

……

Ing. Helena Bogoczová, MPA
Magistrátu města Karviné
(oprávněna k podpisu na základě pověření)

V Karviné dne:

Kupující:

……..……

****

……

****

Příloha č. 1. k usnesení ZM Karviné č.406

Příloha

Příloha č. 1 k usnesení

Katastr: © ČÚZK, RÚIAN: © ČÚZK

1 : 577

Příloha č. 1. k usnesení ZM Karviné č.407

Příloha

Příloha č. 1 k usnesení

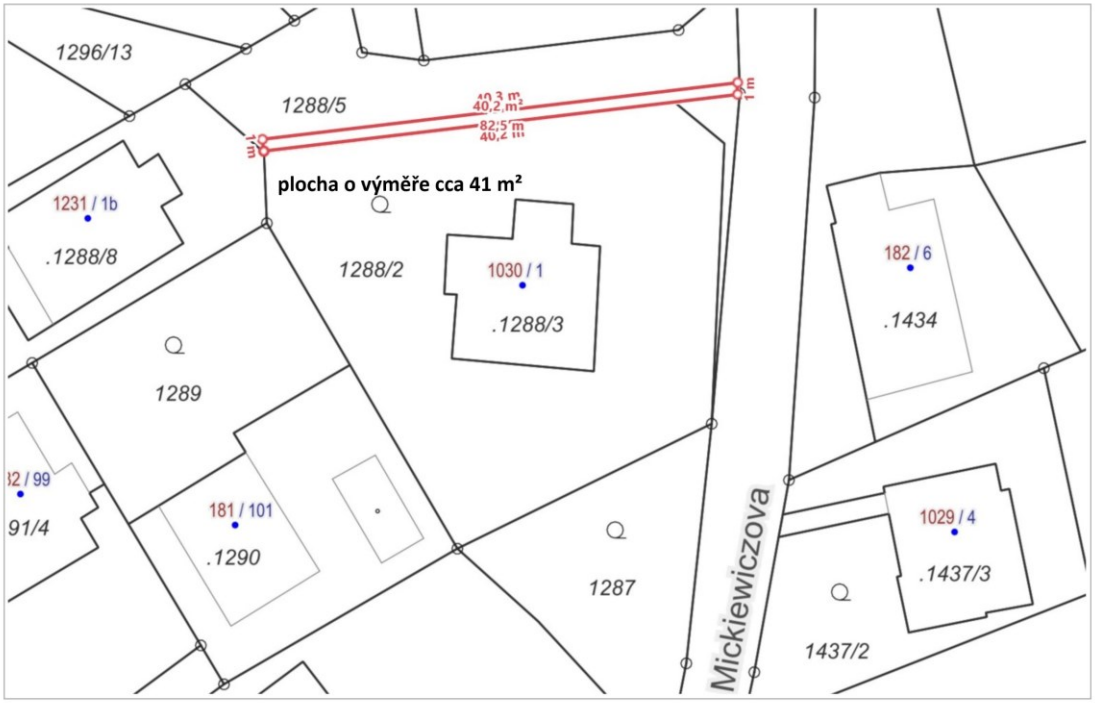

© Spinbox T-MAPY, © ČÚZK, Katastr: © ČÚZK, RÚIAN: © ČÚZK

1 : 344

Příloha

Příloha č. 1 k usnesení

Podmínky a sankce, jež budou stanoveny ve Smlouvě o bezúplatném převodu vlastnického práva k nemovité věci a o zřízení věcného práva týkající se pozemku p. č. 2230/5 v katastrálním území Staré Město u Karviné, obec Karviná, jak je uvedeno následovně:

Čl. …..

1. Nabyvatel se zavazuje, že převáděný majetek nebude využívat k hospodářské činnosti ve smyslu komerční či jiné výdělečné činnosti, nebude jej pronajímat ani jej nepřenechá do pachtu, ani takové nakládání nestrpí. Toto omezení se sjednává na dobu 10 let ode dne provedení vkladu vlastnického práva k převáděnému majetku pro nabyvatele dle této smlouvy do katastru nemovitostí.

2. Smluvní strany se dohodly, že porušením podmínky stanovené v odst. 1 tohoto článku je stav, kdy výsledkem níže uvedeného výpočtu bude hodnota vyšší než 20 %. Výpočet skutečné míry hospodářského využití převáděného majetku v daném kalendářním roce bude založen na poměru plochy zaujímající hospodářskou činnost k celkově využitelné ploše převáděného majetku, s přihlédnutím k počtu dnů hospodářského využívání, a to dle níže uvedeného vzorce:

$$\frac{\text{Suma } [A_1; A_{365/366}]}{B * C} * 100 \leq 20\%$$

kde údaje ve vzorci znamenají:

$A_{1 \text{ až } 365/366}$	plocha nemovitosti z celkové využitelné plochy nemovitosti využita konkrétní den kalendářního roku k hospodářské (ve smyslu komerční či jiné výdělečné) činnosti (v m^2)
Suma $[A_1, A_{365/366}]$	součet A za všechny kalendářní dny kalendářního roku (v m^2)
B	celková využitelná plocha nemovitosti (v m^2)
C	celkový počet dnů kalendářního roku (tj. 365 resp. 366 v přechodném roce)

3. Smluvní strany se dohodly, že za hospodářskou činnost se dále nepovažuje taková činnost, která je považována ve smyslu Sdělení Komise o pojmu státní podpora uvedeném v Čl. 107 odst. 1 Smlouvy o fungování Evropské unie (2016/C 262/01) za činnost nehospodářskou.

4. Bude-li nabyvatel převáděný majetek využívat k hospodářské činnosti ve smyslu komerční či jiné výdělečné činnosti anebo bude-li převáděný majetek nabyvatelem pronajímán či přenechán do pachtu, nebo bude takové nakládání nabyvatelem trpěno, zaplatí nabyvatel převodci smluvní pokutu *(varianta: smlouva podléhá uveřejnění v registru smluv)* ve výši …….. Kč *(cca 15 %* hodnoty převáděného majetku v době převodu) *// (varianta: smlouva nepodléhá uveřejnění v registru smluv):* ve výši 15 % ceny obvyklé (popř. tržní hodnoty) předmětu převodu ke dni vkladu vlastnického práva nabyvatele do katastru nemovitostí. Pakliže by nebylo možné výši smluvní pokuty stanovit tímto způsobem, použije se pro výpočet uvedené procento z ceny zjištěné dle oceňovacího předpisu platného ke dni vkladu vlastnického práva nabyvatele do katastru nemovitostí. Bude-li zjištění smluvní pokuty spojeno s náklady na vypracování znaleckého posudku, případně s jinými účelně vynaloženými náklady, zavazuje se nabyvatel uhradit tyto náklady, a to ve lhůtě 15 kalendářních dnů ode dne, kdy mu bude doručena písemná výzva převodce k zaplacení smluvní pokuty.

5. Smluvní pokutu lze uložit i opakovaně, a to za každé porušení smluvní povinnosti uvedené v odst. 1 tohoto článku. V případě opakovaně uložené smluvní pokuty musí převodce nabyvateli vždy písemně oznámit, že bylo zjištěno porušení smluvní povinnosti a termín, do kdy má být toto porušení smluvní povinnosti odstraněno. V případě, že nebude v tomto termínu porušení smluvní povinnosti nabyvatelem odstraněno, bude smluvní pokuta uložena opakovaně.

6. Úhradu smluvní pokuty dle odst. 4 tohoto článku provede nabyvatel ve lhůtě 15 kalendářních dnů ode dne, kdy mu bude doručena písemná výzva převodce k zaplacení smluvní pokuty.

7. Převodce je oprávněn provést kontrolu, zda jsou závazky nabyvatele z této smlouvy dodržovány. Nabyvatel je povinen k tomu převodci poskytnout součinnost, zejména umožnit převodci šetření na místě a na výzvu převodce mu předložit požadované dokumenty. V případě porušení tohoto závazku uhradí nabyvatel převodci smluvní pokutu ve výši 2.000,00 Kč, a to ve lhůtě 15 kalendářních dnů ode dne, kdy mu bude doručena písemná výzva převodce k zaplacení smluvní pokuty. Smluvní pokutu dle tohoto odstavce lze uložit i opakovaně.

Čl. …..

Smluvní strany se výslovně dohodly, že nabyvatel jako povinný současně touto smlouvou zřizuje v souladu s § 1761 zákona č. 89/2012 Sb., k zajištění účelu převodu vymezeného v Čl. ….. odst. ….. této smlouvy, ve prospěch převodce jako oprávněného k převáděnému majetku **věcné právo**, spočívající v závazku nabyvatele jako povinného nezcizit převáděný majetek a nezatížit jej zástavním právem nebo věcným břemenem, a to po dobu 10 let ode dne provedení vkladu vlastnického práva pro nabyvatele dle této smlouvy do katastru nemovitostí. Tato povinnost nabyvatele jako povinného se zřizuje jako věcné právo. Nabyvatel je oprávněn převáděný majetek v nezbytném rozsahu smluvně zatížit věcným břemenem pro účely zřízení, provozu a údržby sítě technického vybavení a veřejně prospěšné stavby, popřípadě k zajištění nezbytného přístupu vlastníka k jeho stavbě.

(pozn.: Účel převodu je dán veřejným zájmem vyplývajícím z umístění zpevněné plochy na pozemku, která slouží jako veřejně přístupný chodník.)

Příloha č. 1 k usnesení

Smlouva o darování zkolaudovaných staveb cyklostezek a cyklotras

číslo SML/…../2025

uzavřená podle § 2055 a násl. zákona č. 89/2012 Sb., občanský zákoník, ve znění pozdějších předpisů (dále jen „občanský zákoník“)

I.
Smluvní strany

1. statutární město Karviná

adresa:	Fryštátská 72/1, Karviná-Fryštát, PSČ 733 24
zastoupené:	Ing. Janem Wolfem, primátorem města
k podpisu oprávněna na základě pověření ze dne 01.07.2024:	Ing. Helena Bogoczová, MPA, vedoucí Odboru majetkového Magistrátu města Karviné
IČ:	00297534
DIČ:	CZ00297534
bankovní spojení:	Česká spořitelna, a. s.
číslo účtu:	19-1721542349/0800

(dále též jen „obdarovaný“)

a

2. Svazek měst a obcí okresu Karviná

se sídlem:	Poštovní 615,733 01 Karviná - Fryštát
IČ:	75066611
zastoupený:	xxxxx, předsedou představenstva xxxxx, členem představenstva
bankovní spojení:	FIO banka a.s., pobočka Karviná
č. účtu:	2701352067/2010

(dále též jen „dárce“)

(obdarovaný a dárce společně dále též jako „smluvní strany“)

II.

Úvodní ustanovení

1. Dárce na pozemcích specifikovaných v příloze č. 1 této smlouvy (dále jen „pozemky“) vybudoval v rámci cyklotrasy č. 6257 stavby cyklostezek a cyklotras (dále jen „stavby“), které jsou specifikovány včetně součástí a příslušenství v příloze č. 2 této smlouvy. Dárce je výlučným vlastníkem staveb včetně jejich součástí a příslušenství. Obě přílohy č. 1 a č. 2 jsou nedílnou součástí této smlouvy.

2. Účel užívání staveb byl povolen na základě kolaudačních souhlasů vydaných Odborem stavebním a životního prostředí Magistrátu města Karviné pod sp. zn. MMK/156879/2012 OSŽP/Ba ze dne 18.12.2012, sp. zn. MMK/050284/2013 OSŽP/Ba ze dne 27.5.2013 a sp. zn. SMK/090856/2024/OSŽP/Ba ze dne 21.08.2024.

III.

Předmět smlouvy

1. Dárce touto smlouvou převádí bezúplatně vlastnické právo ke stavbám, jejichž užívání bylo povoleno na základě kolaudačních souhlasů uvedených v článku II. odstavci 2. této smlouvy, a to včetně jejich součástí a příslušenství, na obdarovaného a obdarovaný tento dar od dárce bezúplatně přijímá.

2. Obdarovaný prohlašuje, že se před uzavřením této smlouvy dostatečně seznámil s faktickým stavem staveb včetně jejich součástí a příslušenství.

3. Dárce prohlašuje, že mu není známo, že by na stavbách, jejich součástech či příslušenství vázla jakákoliv omezení, závazky či právní vady. Dále dárce prohlašuje, že mu již uplynula lhůta 5-ti let od ukončení realizace projektu „Cyklotrasa Racibórz – Krzyzanowice – Chotěbuz podél řeky Olše i Odry“ spolufinancovaného z poskytnuté dotace, tudíž je oprávněn stavby včetně jejich součástí a příslušenství darovat.

4. Na obdarovaného nepřecházejí žádné závazky (zejména z úvěrů a půjček či ručení) a povinnosti dárce vůči jakýmkoliv osobám spojené s vlastnictvím a užíváním staveb, jejich součástí a příslušenství, které vznikly přede dnem převodu vlastnického práva dle této smlouvy.

5. Vlastnické právo ke stavbám, jejich součástem a příslušenství dle této smlouvy přechází na obdarovaného dnem účinnosti této smlouvy. Tímto dnem na obdarovaného přecházejí veškerá práva a povinnosti spojená s vlastnictvím a užíváním staveb, jejich součástí a příslušenství.

6. Dárce předá stavby včetně jejich součástí a příslušenství obdarovanému do 7 pracovních dnů ode dne účinnosti této smlouvy. O jejich předání a převzetí bude vyhotoven předávací protokol.

IV.

Závěrečná ustanovení

1. Tato smlouva nabývá platnosti dnem podpisu všemi smluvními stranami a účinnosti dnem, ve kterém bude smlouva zveřejněna v registru smluv dle zákona č. 340/2015 Sb., v platném znění. Tuto smlouvu se zavazuje zveřejnit v registru smluv obdarovaný.

2. Smluvní strany prohlašují, že tuto smlouvu uzavírají podle své pravé a svobodné vůle, nikoli v tísni a za nápadně nevýhodných podmínek, že je pro ně určitá a srozumitelná a na důkaz toho ji opatřují podpisy svých oprávněných zástupců.

3. O uzavření této smlouvy rozhodlo Zastupitelstvo města Karviné usnesením č. ….. ze dne ….. .

4. Tato smlouva se podpůrně řídí ustanoveními občanského zákoníku v platném znění a je vyhotovena ve dvou stejnopisech s platností originálu, z nichž každá smluvní strana obdrží jedno vyhotovení.

5. Změny a doplňky této smlouvy lze činit pouze písemně, číslovanými dodatky podepsanými oběma smluvními stranami.

Přílohy:
Příloha č. 1 – přehled pozemků, na kterých jsou umístěny stavby cyklostezek a cyklotras
Příloha č. 2 – specifikace stavebních objektů – staveb cyklostezek a cyklotras včetně součástí a příslušenství

Za obdarovaného

V Karviné dne

.....
Ing. Helena Bogoczová, MPA
vedoucí Odboru majetkového
Magistrátu města Karviné

Za dárce:

V Karviné dne

……..
xxxxx
předseda představenstva

…….
xxxxx
člen představenstva

PŘÍLOHA č. 1
SMLOUVY O DAROVÁNÍ ZKOLAUDOVANÝCH STAVEB CYKLOSTEZEK A CYKLOTRAS číslo SML/…../2025

– přehled pozemků, na kterých jsou umístěny stavby cyklostezek a cyklotras na území statutárního města Karviné

- **katastrální území Darkov, obec Karviná:**

pozemky p. č. 2409, 2410/9, 2410/10, 790/2, 790/10, 790/3, 724/2, 2445/4, 2410/4, 561/3, 564/2, 586/2, 551/1, 550/2, 543, 542/1, 2410/13, 2410/20, 2410/19, 2410/18, 2410/21, 2441/3, 2441/1

- **katastrální území Karviná-město, obec Karviná:**

pozemky p. č. 4036/1, 4036/2, 4035, 3954/3 (odpočívka)

- **katastrální území Louky nad Olší, obec Karviná:**

pozemky p. č. 558, 559/5, 559/21, 559/22, 2704/16, 560/1, 2704/1, 453/1, 453/4, 2698/6 (odpočívka), 2695/2, 2696/31, 2694/98, 2694/25, 2696/36, 2694/93, 2694/18, 368/10, 2694/94, 2695/1, 2689, 2704/33, 2704/7, 2704/3, 2728/15, 2728/65, 2728/2, 2728/1, 2728/58, 2728/57, 2728/47, 2728/49, 2728/45, 2728/53, 2728/51, 2728/39, 2728/35, 2728/33, 2728/31, 2728/30, 2728/16, 2728/17, 2728/18, 2728/25, 2728/19, 2564/17, 2564/2, 2566/4, 2567, 2565, 2728/28, 2728/130, 2728/32, 2728/48, 2728/54, 368/9, 2728/123, 2728/41, 2728/43, 2728/50, 447/1

- **katastrální území Ráj, obec Karviná:**

pozemky p. č. 1534/1, 1534/2, 1534/8

- **katastrální území Staré Město u Karviné, obec Karviná:**

pozemky p. č. 2221/1, 2208/1, 2211/1, 2211/6, 2209/3, 2211/3

PŘÍLOHA č. 2
SMLOUVY O DAROVÁNÍ ZKOLAUDOVANÝCH STAVEB
CYKLOSTEZEK A CYKLOTRAS číslo SML/…../2025

Projekt „Cyklotrasa podél řeky Olše“

Specifikace stavebních objektů a příslušenství cyklotrasy na území města Karviné

Tabulka č. 1: Seznam stavebních objektů

Název SO	Katastrální území
SO 116A - Cyklotrasa -Větev E2	Staré město u Karviné
SO 117A - Cyklotrasa - Větev E3	Karviná-město
SO 118 - Cyklotrasa -větev F	Darkov
SO 119A - Cyklotrasa -Větev G (G1,G3,G5,G7)	Darkov
SO 120A - Cyklotrasa -Větev G (G2,G4,G6)	Ráj
SO 121 - Stavební úpravy stávajících komunikací	Louky nad Olší
SO 122A - Cyklotrasa -Větev H	Louky nad Olší
SO 123 - Cyklotrasa -Větev I (u kostela)	Louky nad Olší
SO 116B - Cyklotrasa - větev E2 *- etapa po zvýšení hráze*	Staré město u Karviné
SO 117B - Cyklotrasa - větev E3 *- etapa po zvýšení hráze*	Staré město u Karviné
SO 119B - Cyklotrasa - větev G (G1, G3, G5, G7) *- etapa po zvýšení hráze*	Darkov
SO 120B - Cyklotrasa - větev G (G2, G4, G6) *- etapa po zvýšení hráze*	Ráj
SO 122B - Cyklotrasa - větev H *- etapa po zvýšení hráze*	Louky nad Olší
SO 703 - Odpočívka	Karviná-město (ul. Ostravská, u silničního mostu)
SO 704 - Odpočívka	Louky nad Olší
SO 909 - Informační tabule	Karviná-město (ul. Ostravská, u silničního mostu)
SO 910 - Informační tabule	Louky nad Olší

Tabulka č. 2: Výkaz majetku cyklotrasy

	Katastrální území					
	Staré město u Karviné	Karviná-město	Ráj	Darkov	Louky nad Olší	Součet
Dopravní značky	8	0	0	10	32	50
Sloupky	5	0	0	8	19	32
Zábrany proti automobilům	8	1	0	6	2	17
Odpočívky	0	1	0	0	1	2
Informační tabule	0	1	0	0	1	2
Stojany na kola	0	1	0	0	1	2
Pamětní deska	0	0	0	1	0	1
Celková délka nově budovaných úseků (m)	3 777	1 558	1 043	1 958	4 195	12 531