

Usnesení

mimořádné zasedání Zastupitelstva města Karviné konaného dne **24.06.2014**

Zastupitelstvo města Karviné po projednání všech předložených materiálů přijímá toto usnesení:

818 Procedurální záležitosti

Zastupitelstvo města Karviné dle ustanovení § 84 odst. 1 zákona č. 128/2000 Sb., o obcích, ve znění pozdějších předpisů,

schválilo

ověřovatele zápisu z mimořádného zasedání Zastupitelstva města Karviné konaného dne 24.06.2014, a to: Mgr. Libora Olajce a Mgr. Petra Jurase.

Zastupitelstvo města Karviné dle ustanovení § 84 odst. 1 zákona č. 128/2000 Sb., o obcích, ve znění pozdějších předpisů,

schválilo

program mimořádného zasedání Zastupitelstva města Karviné konaného dne 24.06.2014, včetně těchto změn:

Doplněné materiály:

Doplnění programu č. 1 - OO - Darování věcí ztracených a opuštěných - housle.

819 Statut lázeňského místa pro statutární město Karviná

Zastupitelstvo města Karviné dle ustanovení § 84 odst. 1 zákona č. 128/2000 Sb., o obcích, ve znění pozdějších předpisů a v souladu s § 28 zákona č. 164/2001 Sb., o přírodních léčivých zdrojích, zdrojích přírodních minerálních vod, přírodních léčebných lázních a lázeňských místech a o změně některých souvisejících zákonů (lázeňský zákon),

schválilo

stanovení lázeňského místa v Karviné, jehož vnější a vnitřní hranice jsou vymezeny lázeňským statutem.

Zastupitelstvo města Karviné dle ustanovení § 84 odst. 1 zákona č. 128/2000 Sb., o obcích, ve znění pozdějších předpisů a v souladu s § 28 zákona č. 164/2001 Sb., o přírodních léčivých zdrojích, zdrojích přírodních minerálních vod, přírodních léčebných lázních a lázeňských místech a o změně některých souvisejících zákonů (lázeňský zákon),

Úkol: 31/2014/ZM
Určeno: vedoucí OR
Termín: 2014-07-31

schválilo

návrh Statutu lázeňského místa Karviná, Darkov za účelem jeho postoupení Ministerstvu zdravotnictví ČR k dalšímu řízení s cílem vyhlášení statutu jako nařízení Vlády ČR, **dle přílohy č. 1 tomuto k usnesení.**

820 Atletický ovál v Karviné - Novém Městě

Zastupitelstvo města Karviné dle ustanovení § 84 odst.1 zákona č. 128/2000 Sb., o obcích, ve znění pozdějších předpisů,

rozhodlo

schválit záměr realizovat atletický ovál v Karviné-Novém Městě na pozemcích p. č. 3435/275, 3435/395, 3435/396 v k.ú. Karviná-město včetně zázemí v budově OPF Karviná.

Zastupitelstvo města Karviné dle ustanovení § 84 odst.1 zákona č. 128/2000 Sb., o obcích, ve znění pozdějších předpisů,

rozhodlo

schválit realizaci varianty ovál šesti dráhový poloměru 36,5 m, šest drah 100 m včetně zázemí v budově OPF Karviná a výkupů pozemků.

Zastupitelstvo města Karviné dle ustanovení § 84 odst.1 zákona č. 128/2000 Sb., o obcích, ve znění pozdějších předpisů,

rozhodlo

zplnomocnit Ing. Emanuela Tloku, [redacted] k projednávání nutných výkupů nemovitostí s jejich vlastníky za cenu v místě a čase obvyklou stanovenou dle znaleckého posudku, a to v termínu do 31.12.2014.

Zastupitelstvo města Karviné dle ustanovení § 84 odst.1 zákona č. 128/2000 Sb., o obcích, ve znění pozdějších předpisů,

uložilo

Odboru majetkovému zajistit vypracování znaleckých posudků pro stanovení ceny nemovitostí v místě a čase obvyklé, jež budou podkladem pro jednání s vlastníky dotčených nemovitostí o jejich odkoupení do vlastnictví statutárního města Karviné.

Zastupitelstvo města Karviné dle ustanovení § 84 odst.1 zákona č. 128/2000 Sb., o obcích, ve znění pozdějších předpisů,

Úkol: 32/2014/ZM
Určeno: vedoucí OM
Termín: 2014-09-30

rozhodlo

požadovat po Ing. Emanuelu Tločkovi zajištění dotace ve výši minimálně 50 % nákladů, a to zajištěním písemného příslibu od poskytovatele dotace v termínu do 30.09.2014.

821 Závěrečná zpráva z externího auditu provedeného u příspěvkové organizace Sociální služby Karviná, se sídlem Sokolovská 1761, 735 06 Karviná-Nové Město, IČ 70997136

Zastupitelstvo města Karviné dle ustanovení § 84 odst. 1 zákona č. 128/2000 Sb., o obcích, ve znění pozdějších předpisů,

vzalo na vědomí

informativní zprávu o externím auditu provedeném v příspěvkové organizaci Sociální služby Karviná a informace o dalším postupu uloženém Radou města Karviné.

822 Darování věcí ztracených a opuštěných - housle

Zastupitelstvo města Karviné dle ustanovení § 85 písm.b) zákona č. 128/2000 Sb., o obcích, ve znění pozdějších předpisů,

rozhodlo

darovat Základní umělecké škole Bedřicha Smetany, Karviná-Mizerov, příspěvková organizace, Majakovského 2217/9, 734 01 Karviná-Mizerov, IČ: 68899092, věci ztracené a opuštěné **dle přílohy č. 1 k tomuto usnesení.**

Tomáš Hanzel, v. r.

.....
Tomáš Hanzel
primátor

Přílohy

| PC | Příloha | Název | Komentář |
|-----------|----------------|----------------------------------------|--------------------|
| 1 | | ZM-mimořádné-OO-přílohy k usnesení.pdf | přílohy k usnesení |

PŘÍLOHA

Příloha č. 1 k usnesení ZM č. 819

PRACOVNÍ NÁVRH PRO RM 23.6. A ZM 24.6.2014

NAŘÍZENÍ VLÁDY

ze dne ...

**o stanovení lázeňského místa Karviná, Darkov a Statutu lázeňského místa Karviná,
Darkov**

Vláda nařizuje podle § 28 odst. 2 zákona č. 164/2001 Sb., o přírodních léčivých zdrojích, zdrojích přírodních minerálních vod, přírodních léčebných lázních a lázeňských místech a o změně některých souvisejících zákonů (lázeňský zákon), ve znění pozdějších předpisů:

§ 1

Předmět úpravy

1. Toto nařízení stanoví lázeňské místo Karviná, Darkov (dále jen „lázeňské místo“) a Statut lázeňského místa Karviná, Darkov (dále jen „Statut“), kterým se určuje režim ochrany lázeňského místa a podmínky pro vytváření a zachování lázeňského prostředí a poskytování lázeňské léčebně rehabilitační péče.

2. Statut vymezuje vnější a vnitřní území lázeňského místa a stanoví

- a) omezení související s jeho výstavbou a rozvojem a zařízení, která se v něm nesmí zřizovat,
- b) činnosti, které se v lázeňském místě omezují nebo zakazují.

§ 2

Území lázeňského místa

1. Lázeňské místo je tvořeno vymezeným územím v městských částech Karviné - Fryštát, Lázně Darkov, Ráj, Mizerov a Hranice a nachází se na katastrálních územích Karviná-město, Ráj a Darkov (příloha č. 1). Lázeňské místo zahrnuje dvě vnitřní území: Hranice a Darkov.

2. Grafické vymezení hranic vnitřního a vnějšího území lázeňského místa je vyznačeno na podkladě katastrální mapy v příloze č. 2 k tomuto nařízení.

§ 3

Omezení související s výstavbou a rozvojem lázeňského místa a zařízení, která se v něm nesmí zřizovat

1. Ve vnějším území lázeňského místa je zakázáno umísťovat stavby, zařízení a provozovny, které by prokazatelně negativně ovlivnily vnitřní území lázeňského místa fyzikálními, chemickými nebo biologickými škodlivinami nad přípustnou míru stanovenou jinými právními předpisy ¹⁾.

2. Ve vnitřním území lázeňského místa je v zájmu ochrany léčebného režimu a zachování, případně vytvoření, lázeňského prostředí zakázána výstavba a jiný rozvoj nesouvisející zejména s účely lázeňské léčebně rehabilitační péče a doplňkové ošetrovatelské péče, lázeňského a občanského vybavení a tomu odpovídající dopravní a technické infrastruktury a s ochranou zeleně.

3. Ve vnitřním území lázeňského místa je zakázáno umístění staveb a provedení změn staveb a zařízení:

- a) pro rodinnou rekreaci,
- b) rodinných a bytových domů kromě nezbytně nutných bytových jednotek zaměstnanců lázní v majetku provozovatelů zařízení k poskytování lázeňské léčebně rehabilitační péče a doplňkové ošetrovatelské péče,
- c) garáží a skupinových či řadových garáží, pokud neslouží pro potřeby lázní,
- d) pro zemědělství,
- e) pro výrobu, skladování a pro údržbu technické infrastruktury a komunikací,
- f) s technologií, jejíž součástí je manipulace s látkami škodlivými horninovému prostředí,
- g) překračujících limity hluku nebo vibrací určené jiným právním předpisem²⁾,
- h) překračující limity emisí znečišťujících látek nebo pachových látek vypouštěných do ovzduší podle zákona upravujícího ochranu ovzduší,
- i) nových dálnic, silnic a místních komunikací I. třídy.

Činnosti, které se na území lázeňského místa omezují nebo zakazují

§ 4

Ve vnitřním území lázeňského místa je zakázáno provádět činnosti a práce s použitím strojů a zařízení překračující limity hluku nebo vibrací²⁾

- a) v pracovní dny a v sobotu v době od 18.00 do 8.00 hodin rána následujícího dne a
 - b) v neděli a v ostatních dnech pracovního klidu podle zákona upravujícího státní a ostatní svátky,
- a to vyjma havárií a konání kulturních a sportovních akcí.

§ 5

1. Ve vnitřním území lázeňského místa je na veřejně přístupných místech zakázáno

- a) šíření zvukové reklamy z dopravních prostředků a mimo provozovnu i ze stacionárních zdrojů,
- b) šíření světelné reklamy oslňující, blikající a jinak obtěžující.

2. Ve vnitřním území lázeňského místa je na veřejném prostranství zakázáno krmit toulavá a volně žijící zvířata.

3. Ve vnitřním území lázeňského místa je zakázáno chovat hospodářská zvířata a zvířata vyžadující zvláštní péči.

§ 6 **Ú č i n n o s t**

Toto nařízení nabývá účinnosti dnem .

-
- 1) Například zákon č. 201/2012 Sb., o ochraně ovzduší a o změně některých dalších zákonů (zákon o ochraně ovzduší), ve znění pozdějších předpisů, zákon č. 17/1992 Sb., o životním prostředí, ve znění pozdějších předpisů, zákon č. 114/1992 Sb., o ochraně přírody a krajiny, ve znění pozdějších předpisů, zákon č. 258/2000 Sb., o ochraně veřejného zdraví a o změně některých souvisejících zákonů, ve znění pozdějších předpisů, zákon č. 185/2001 Sb., o odpadech a o změně některých dalších zákonů, ve znění pozdějších předpisů, zákon č. 254/2001 Sb., o vodách a o změně některých zákonů (vodní zákon), ve znění pozdějších předpisů, zákon č. 76/2002 Sb., o integrované prevenci a omezení znečištění, o integrovaném registru znečišťování a o změně některých zákonů (zákon o integrované prevenci), ve znění pozdějších předpisů, Zákon č. 44/1988 Sb., o ochraně a využití nerostného bohatství (horní zákon), ve znění pozdějších předpisů, č. 62/1988 Sb., o geologických pracích, ve znění pozdějších předpisů
 - 2) Nařízení vlády č. 272/2011 Sb., o ochraně zdraví před nepříznivými účinky hluku a vibrací.

Příloha č. 1

Vymezení území lázeňského místa a vnitřního území lázeňského místa

- a) vnější území lázeňského místa Karviná, Darkov

se nachází v katastrálních územích Karviná-město, Ráj a Darkov. Celková rozloha vnějšího území je 1273,4 ha. Hranice vnějšího území začíná na západě na ul. Bělídlo (okraj parcely č. 3973/2 v k.ú. Karviná-město) a odtud probíhá podél jejího východního okraje severovýchodním směrem, poté pokračuje podél ul. Ostravská a tř. 17. listopadu až ke křižovatce s ul. Rudé armády, zde odbočuje severním směrem podél ul. Rudé armády, na křižovatce s ul. U Vodárny odbočuje a probíhá severovýchodním směrem podél této ulice až ke křižovatce s ul. Mickiewiczovou, odtud pokračuje jihovýchodním směrem podél katastrální hranice mezi k.ú. Karviná-město a Dolní Marklovice nejprve souběžně s ul. Mickiewiczovou, později od parcely č. 2383 v k.ú. Karviná-město pokračuje severovýchodním směrem podél parcely č. 2373/2 až ke státní hranici s Polskou

republikou. Hranice vnějšího území dále probíhá jižním směrem podél státní hranice kolem k.ú. Karviná-město a Ráj až k ul. Borovského v k.ú. Ráj a odtud pokračuje ke křižovatce s ul. U Farmy. Dále pokračuje podél ul. U Farmy jižním směrem ke křižovatce s ul. Polskou a podél ul. Polské se opět napojuje na státní hranici a pokračuje jihozápadním směrem podél státní hranice až k rozmezí mezi k.ú. Ráj a Darkov. Odtud probíhá podél této katastrální hranice, protíná koryto řeky Olše jihozápadním směrem a poté u parcely č. 819/91 v k.ú. Darkov se obrací a probíhá severozápadním směrem, přičemž kopíruje levý břeh řeky Olše přes k.ú. Ráj a Darkov až k dalšímu rozmezí mezi k.ú. Darkov a Karviná-město u parcely č. 2041/1 v k.ú. Darkov. Odtud pokračuje severovýchodním směrem podél této katastrální hranice až k parcele č. 3981/38 v k.ú. Karviná-město, kde se odděluje od jejího průběhu a dále probíhá podél východního břehu vodní nádrže Loděnice severozápadním směrem až k parcele č. 3973/2 k.ú. Karviná-město, kde se napojuje zpět na ul. Bělídlo.

b) vnitřní území Hranice lázeňského místa Karviná, Darkov

se nachází v katastrálním území Karviná-město. Jeho celková rozloha činí 32,8 ha. Hranice vnitřního území začíná na ul. Žižkova u parcely 1793/42 a probíhá podél této ulice severovýchodním směrem, po cca 100 metrech odbočuje na jihovýchod podél parcely č. 1793/5 až k okraji lesoparku Dubina k parcele č. 4168/1, kde se otáčí opět na severovýchod a pokračuje podél severního okraje lesoparku kolem parcel č. 4168/1, 4168/2, 1793/46 zpět ke komunikaci na ul. Žižkova (křižovatka s ul. Čsl. armády). V místě křižovatky s ul. Čsl. armády u parcely č. 3988/9 odbočuje na sever a pokračuje podél ul. Čsl. armády. U parcely č. 2610/1 odbočuje na severovýchod a probíhá podél parcel č. 2610/1 a č. 2610/2 k parcele č. 2603, zde se otáčí na jihovýchod a vede dále podél parcel č. 2595/1, 2584/4, 2584/5, 2584/6, 2411/1, 2411/7 zpět k ul. Žižkova Odtud hranice pokračuje jihozápadním směrem podél ul. Žižkova, přibližně 80m před křižovatkou ul. Žižkova s ul. Čsl. armády se hranice otáčí na jih a pokračuje podél parcel č. 1793/45, 1934/2 a 1936. U parcely č. 1937/2 se obrací na východ a postupuje podél severovýchodního okraje lesoparku Dubina až k parcelám č. 1922/5, 4168/7, 1922/4, 1937/1 a 1937/5, kde se otáčí zpět na západ a probíhá podél jihovýchodního okraje lesoparku (parcely č. 1937/1, 1937/3, 1938/2, 1943, 1945/3, 1944/3, 1946, 1945/2, 1942/1, 1941, 1946), poté se napojuje na ul. Stavbařů a u parcely č. 1624/377 se otáčí na severozápad a vede podél parcely č. 1796/4 kolem areálu hřbitova v Mizerově až k parcele č. 1796/5. Odtud se otáčí na severovýchod a pokračuje podél parcel č. 1796/6, 1794/2 zpět k parcele č. 1793/42 na ul. Žižkova.

c) vnitřní území Darkov lázeňského místa Karviná, Darkov

se nachází na rozhraní katastrálních území Darkov a Ráj. Jeho celková rozloha činí 22,3 ha. Hranice vnitřního území začíná u severovýchodního okraje mostu Sokolovských hrdinů na ul. Lázeňské (parcely č. 2411/3, k.ú. Darkov) a odtud probíhá severním směrem podél východního okraje místní komunikace ul. Lázeňské, u parcely č. 2432/2 v k.ú. Darkov odbočuje severovýchodním směrem podél okraje areálu Lázeňského parku (parcely č. 11/1, k.ú. Darkov), u parcely č. 12/2 v k.ú. Darkov se obrací a probíhá jihovýchodním směrem souběžně s katastrální hranicí mezi k.ú. Darkov a Ráj podél parcel č. 11/1 (k.ú. Darkov) a č. 438/1 (k.ú. Ráj) zpět k hranici mezi k.ú. Darkov a Ráj. Dále pokračuje podél parcel č. 4/1, 2411/1, 2411/4 (k.ú. Darkov) zpět k severovýchodnímu okraji mostu Sokolovských hrdinů na ul. Lázeňské.

Příloha č. 2

Lázeňské místo Karviná, Darkov

- katastrální hranice
- OP při. léčivého zdroje II. st. (varianta Lázeň Darkov)
- hranice vnitřního území
- hranice vnějšího území

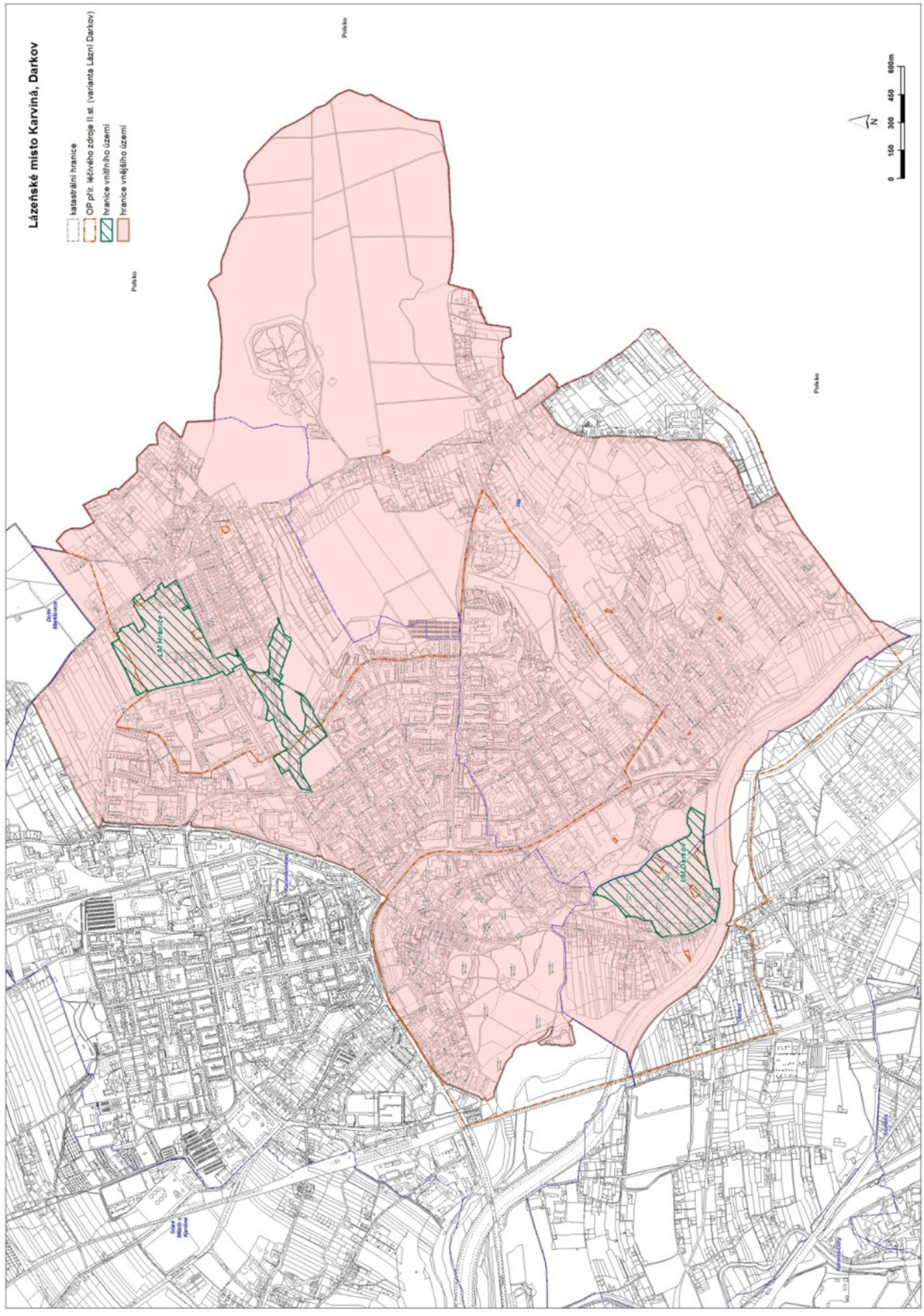

Příloha

Příloha č. 1 k usnesení ZM č. 822

| | | | |
|-----------------------------------------|---|--------------|---------------------|
| Housle+smyčec+obal Ant. Nečesaný | 1 | 11 500,00 Kč | 11 500,00 Kč |
| Housle+smyčec+obal Giovan Paolo Maggini | 1 | 4 500,00 Kč | 4 500,00 Kč |
| Housle+smyčec+obal | 1 | 9 500,00 Kč | 9 500,00 Kč |
| Housle+smyčec+obal L.F. Prokop | 1 | 9 500,00 Kč | 9 500,00 Kč |
| Housle+smyčec+obal | 1 | 7 200,00 Kč | 7 200,00 Kč |
| Housle+smyčec+obal Štainer | 1 | 3 600,00 Kč | 3 600,00 Kč |
| Housle+smyčec+obal Stradiarius | 1 | 4 500,00 Kč | 4 500,00 Kč |
| celkem | | | 50 300,00 Kč |