

Usnesení

45. řádné schůze Rady města Karviné, konané dne 21.10.2020

Rada města Karviná po projednání všech předložených materiálů přijímá toto usnesení:

1795 Schválení ověřovatelů zápisu 45. schůze RM Karviné konané dne 21.10.2020

Rada města Karviné

schválila

ověřovatele zápisu 45. schůze RM Karviné konané dne 21.10.2020, a to pana Karla Wiewiórku a paní Mgr. Blanku Dadokovou.

1796 Schválení programu 45. schůze RM Karviné konané dne 21.10.2020

Rada města Karviné

schválila

program 45. schůze RM Karviné konané dne 21.10.2020, včetně projednaných změn:

doplněné materiály:

Doplnění programu č. 01 - OŠR - Platový výměr ředitelky ZŠ a MŠ Mendelova, Karviná, příspěvkové organizace.

Doplnění programu č. 02 - OŠR - Žádost o prominutí odvodu za porušení rozpočtové kázně a penále za prodlení s odvodem - Žaneta Šimíčková.

1797 Návrh na provedení změn rozpočtu

Rada města Karviné

rozhodla

provést rozpočtová opatření v rozsahu uvedeném v příloze č. 1 k tomuto usnesení.

Rada města Karviné

rozhodla

provést změnu rozpisu rozpočtu mezi rozpočty více správců rozpočtových prostředků v rozsahu uvedeném v příloze č. 2 k tomuto usnesení.

1798 Posílení příspěvku na provoz příspěvkovým organizacím ZŠ a MŠ

Rada města Karviné

rozhodla

provést rozpočtové opatření v rozsahu uvedeném v příloze č. 1 k tomuto usnesení.

1799 Udělení souhlasu s uzavřením Smlouvy o závazku veřejné služby a vyrovnávací platbě za jeho výkon

Rada města Karviné

rozhodla

udělit souhlas příspěvkové organizaci Sociální služby Karviná s uzavřením Smlouvy o závazku veřejné služby a vyrovnávací platbě za jeho výkon dle přílohy č. 1 k tomuto usnesení.

1800 Příjetí dotace a udělení souhlasu s uzavřením Dodatku č. 1 ke smlouvě o poskytnutí dotace pro Sociální služby Karviná, p. o.

Rada města Karviné

rozhodla

udělit souhlas příspěvkové organizaci Sociální služby Karviná s přijetím účelové dotace v rámci dotačního Programu na podporu poskytování sociálních služeb pro rok 2020, financovaného z kapitoly 313 - MPSV státního rozpočtu, včetně udělení souhlasu s uzavřením Dodatku č. 1 ke smlouvě o poskytnutí dotace z rozpočtu Moravskoslezského kraje a jejím vypořádáním prostřednictvím rozpočtu statutárního města Karviné v souladu s § 28 zákona č. 250/2000 Sb. o rozpočtových pravidlech územních rozpočtů ve znění pozdějších předpisů, dle přílohy č. 1 k tomuto usnesení.

1801 Prodloužení platnosti Koncepce prevence kriminality statutárního města Karviná na období 2016 - 2020 o dva roky

Rada města Karviné

doporučila

Zastupitelstvu města Karviné prodloužit platnost stávající Koncepce prevence kriminality statutárního města Karviná na období 2016 - 2020 do 31.12. 2022, z důvodů uvedených v důvodové zprávě.

1802 Zpětvzetí návrhu na pořízení změny Územního plánu Karviné, který podala společnost MERANO, a. s.

Rada města Karviné

doporučila

Zastupitelstvu města Karviné vzít na vědomí informaci o zpětvzetí návrhu na pořízení změny Územního plánu Karviné společnosti MERANO, a.s.

1803 Vyřazení dlouhodobého majetku - OKS

Rada města Karviné

rozhodla

provést fyzickou likvidaci a vyřadit z evidence majetku a účetnictví statutárního města Karviné dlouhodobý hmotný majetek pod názvem čekárna dřevokovová ul. Haviřská, Karviná, inventární číslo 675. Předmětná čekárna byla pořízena v roce 1975 v pořizovací ceně Kč 9.900,-- (slovy: Devěttisícdevětset korun českých).

Rada města Karviné

rozhodla

provést fyzickou likvidaci a vyřadit z evidence majetku a účetnictví statutárního města Karviné dlouhodobý hmotný majetek pod názvem čekárna dřevokovová ul. Haviřská, Karviná, inventární číslo 32. Předmětná čekárna byla pořízená v roce 1990 v pořizovací ceně Kč 35.341,-- (slovy: Třicetpěttisítřistačtyřicetjedna koruna česká).

Rada města Karviné

rozhodla

provést fyzickou likvidaci a vyřadit z evidence majetku a účetnictví statutárního města Karviné dlouhodobý hmotný majetek pod názvem čekárna kombinovaná ul. Žižkova, Karviná, inventární číslo 38. Předmětná čekárna byla pořízena v roce 1994 v pořizovací ceně Kč 23.482,-- (slovy: Dvacetřítisícečtyřistaosmdesátdvě koruny české).

Rada města Karviné

rozhodla

provést fyzickou likvidaci a vyřadit z evidence majetku a účetnictví statutárního města Karviné dlouhodobý drobný hmotný majetek pod názvem čekárna dřevokovová ul. Žižkova, Karviná, inventární číslo 693. Předmětná čekárna byla pořízena v roce 1994 v pořizovací ceně Kč 27.000,-- (slovy: Dvacetsedmtisíc korun českých).

Rada města Karviné

rozhodla

provést fyzickou likvidaci a vyřadit z evidence majetku a účetnictví statutárního města Karviné dlouhodobý drobný hmotný majetek pod názvem čekárna kovová u bývalé samoobsluhy Karviná-Darkov, inventární číslo 17. Předmětná čekárna byla pořízena v roce 1990 v pořizovací ceně Kč 7.130,-- (slovy: Sedmtisícjednotřicet korun českých).

Rada města Karviné

rozhodla

provést fyzickou likvidaci a vyřadit z evidence majetku a účetnictví statutárního města Karviné dlouhodobý drobný hmotný majetek pod názvem čekárna kovová u bývalého kina Karviná-Darkov, inventární číslo 18. Předmětná čekárna byla pořízena v roce 1990 v pořizovací ceně Kč 7.130,-- (slovy: Sedmtisícjednotřicet korun českých).

Rada města Karviné

rozhodla

provést fyzickou likvidaci a vyřadit z evidence majetku a účetnictví statutárního města Karviné dlouhodobý drobný hmotný majetek pod názvem čekárna kovová u bývalé pošty, Karviná-Doly, inventární číslo 7. Předmětná čekárna byla pořízena v roce 1989 v pořizovací ceně Kč 7.130,-- (slovy: Sedmtisícjednotřicet korun českých).

Rada města Karviné

rozhodla

provést fyzickou likvidaci a vyřadit z evidence majetku a účetnictví statutárního města Karviné dlouhodobý drobný hmotný majetek pod názvem čekárna kovová u mostu Rudé armády u haly, inventární číslo 2. Předmětná čekárna byla pořízena v roce 1990 v pořizovací ceně Kč 9.986,-- (slovy: Devěttisícdevětsetosmdesátšest korun českých).

Rada města Karviné

rozhodla

provést fyzickou likvidaci a vyřadit z evidence majetku a účetnictví statutárního města Karviné dlouhodobý drobný hmotný majetek pod názvem čekárna zděná-stanoviště ČSAD, Karviná-Nové Město, inventární číslo 30. Předmětná čekárna byla pořízena v roce 1974 v pořizovací ceně Kč 145.252,-- (slovy: Jednostočtyřicetpěttisícdvěstěpadesátdvě koruny české).

Rada města Karviné

rozhodla

provést fyzickou likvidaci a vyřadit z evidence majetku a účetnictví statutárního města Karviné dlouhodobý drobný hmotný majetek pod názvem klepáč na ul. Haškové, Karviná, inventární číslo 126. Předmětný klepáč byl pořízen v roce 2003 v pořizovací ceně Kč 3.666,-- (slovy: Třítisícešestsetšedesátšest korun českých).

Rada města Karviné

rozhodla

provést fyzickou likvidaci a vyřadit z evidence majetku a účetnictví statutárního města Karviné dlouhodobý drobný hmotný majetek pod názvem klepáč u DPS, Karviná-Ráj, inventární číslo 304. Předmětný klepáč byl pořízen v roce 2006 v pořizovací ceně Kč 4.047,-- (slovy: Čtyřtisícečtyřicetsedm korun českých).

Rada města Karviné

rozhodla

provést fyzickou likvidaci a vyřadit z evidence majetku a účetnictví statutárního města Karviné dlouhodobý drobný hmotný majetek pod názvem klepáč na ul. Těřeškovové, Karviná, inventární číslo 105. Předmětný klepáč byl pořízen v roce 2001 v pořizovací ceně Kč 3.666,-- (slovy: Třítisícešestsetšedesátšest korun českých).

Rada města Karviné

rozhodla

provést fyzickou likvidaci a vyřadit z evidence majetku a účetnictví statutárního města Karviné dlouhodobý drobný hmotný majetek pod názvem klepáč na ul. Kosmonautů, Karviná, inventární číslo 89. Předmětný klepáč byl pořízen v roce 2000 v pořizovací ceně Kč 3.666,-- (slovy: Třítisícešestšedesátšest korun českých).

Rada města Karviné

rozhodla

provést fyzickou likvidaci a vyřadit z evidence majetku a účetnictví statutárního města Karviné dlouhodobý drobný hmotný majetek pod názvem 2 ks klepáčů na ul. Horové a Závodní, Karviná, inventární číslo 90. Předmětné klepáče byly pořízeny v roce 2000 v pořizovací ceně Kč 7.331,-- (slovy: Sedmtisíctřistatřicetjedna koruna česká).

Rada města Karviné

rozhodla

provést fyzickou likvidaci a vyřadit z evidence majetku a účetnictví statutárního města Karviné dlouhodobý drobný hmotný majetek pod názvem soubor 14 ks laviček na náměstí Budovatelů, Karviná, inventární číslo 1214. Předmětný soubor laviček byl pořízen v roce 2012 v pořizovací ceně Kč 437.630,30 (slovy: Čtyřistatřicetsedmtisícšestsetřicet korun českých 30/100).

Rada města Karviné

doporučila

Zastupitelstvu města Karviné schválit odúčtování částky Kč 160.650,-- (slovy: Jednostošedesíttisícšestsetpadesát korun českých) z účetnictví města, tj. z účtu 042, jako zmařenou investici.

1804 Zajištění zimní údržby místních komunikací na území města Karviné pro období 2020/2021

Rada města Karviné

schválila

plán zimní údržby místních komunikací na území města Karviné pro období 2020/2021, dle přílohy č. 1 k tomuto usnesení.

1805 Uzavření nájemní smlouvy - Skanska a.s.

Rada města Karviné

rozhodla

udělit výjimku ze "Zásad pro uzavírání smluv o nájmu bytů ve vlastnictví statutárního města Karviné" v souladu s článkem 8, bod 8.1 firmě Skanska a.s., se sídlem ul. Křížíkova 682/34a, Praha 8 - Karlín.

Rada města Karviné

rozhodla

uzavřít nájemní smlouvu k bytu č. 122, bytu č. 123, bytu č. 130, bytu č. 133, bytu č. 140, bytu č. 147, bytu č. 149 a bytu č. 159, všechny o velikosti 0+1, v domě č. p. 814, ul. Borovského, Karviná-Ráj s firmou Skanska a.s., se sídlem ul. Křížíkova 682/34a, Praha 8 - Karlín, z příčin uvedených v důvodové zprávě. Nájem bude sjednán na dobu určitou od 01.11.2020 do 31.10.2022, ve znění přílohy č. 1 k tomuto usnesení a dle přílohy č. 2 k tomuto usnesení. Výše nájemného je uvedena v evidenčním listu bytu, který je nedílnou součástí nájemní smlouvy.

1806 Změna usnesení ZM č. 355 ze dne 14.09.2020

Rada města Karviné

doporučila

Zastupitelstvu města Karviné rozhodnout změnit usnesení Zastupitelstva města Karviné č. 355 ze dne 14.09.2020 tak, že původní příloha č. 1 k tomuto usnesení bude vypuštěna a nahrazena novou přílohou č. 1 k tomuto usnesení.

1807 Dohoda o ukončení smlouvy o nájmu prostoru sloužícího podnikání - VB mont s.r.o.

Rada města Karviné

rozhodla

uzavřít Dohodu o ukončení smlouvy o nájmu prostoru sloužícího podnikání ke smlouvě č. SML/1344/2020 se společností VB mont s.r.o., IČ 27776573, Lešetínská 275/43, 733 01 Karviná-Fryštát, ve znění přílohy č. 1 k tomuto usnesení.

Rada města Karviné

rozhodla

prominout nájemné a paušál za služby za měsíc říjen 2020 ve výši Kč 3.909,56 včetně DPH (slovy: Třítisícdevětsetdevět korun českých 56/100), z důvodu neobsazenosti pronajatého prostoru v tomto období.

1808 Dodatek č. 4 ke smlouvě o výpůjčce prostoru ve Spolkovém domě

Rada města Karviné

rozhodla

uzavřít ve znění přílohy č. 1 k tomuto usnesení Dodatek č. 4 ke smlouvě o výpůjčce prostoru č. MMK/SML/877/2017 se spolky:

- Svaz tělesně postižených v České republice z.s., místní organizace Karviná, zapsán ve spolkovém rejstříku vedeném Městským soudem v Praze, oddíl L, vložka 48204, se sídlem U Hřiště 718/27, 734 01 Karviná-Ráj, IČ 65890868,
- Svaz diabetiků ČR, pobočný spolek Karviná, zapsán ve spolkovém rejstříku vedeném Městským soudem v Praze, oddíl L, vložka 61327, se sídlem U Svobodáren 1300/8, 735 06 Karviná-Nové Město, IČ 48427179,
- Svaz postižených civilizačními chorobami v ČR, z.s., základní organizace Karviná-Doly, zapsán ve spolkovém rejstříku vedeném Městským soudem v Praze, oddíl L, vložka 47823, se sídlem tř. Těřeškovové 2263/25, 734 01 Karviná-Mizerov, IČ 65890809,
- Svaz postižených civilizačními chorobami v ČR, z.s., základní organizace kardiaků Karviná, zapsán ve spolkovém rejstříku vedeném Městským soudem v Praze, oddíl L, vložka 47760, IČ 44938250,
- Český svaz včelařů, z.s., základní organizace Karviná, zapsán ve spolkovém rejstříku vedeném Městským soudem v Praze, oddíl L, vložka 41822, IČ 44938080,
- Základní organizace Českého zahrádkářského svazu č. 16 "U Rybníka" Karviná, zapsán ve spolkovém rejstříku vedeném Městským soudem v Praze, oddíl L, vložka 44677, IČ 68149638.

1809 Uzavření smlouvy o zřízení věcného břemene - služebnosti - ČEZ Distribuce, a.s., Poutní

Rada města Karviné

rozhodla

uzavřít Smlouvu o zřízení věcného břemene - služebnosti mezi statutárním městem Karviná a společností ČEZ Distribuce, a.s., se sídlem Teplická 874/8, 405 02 Děčín IV-Podmokly, IČ 24729035, a to ve znění přílohy č. 1 k tomuto usnesení.

1810 Společenská místnost Karviná-Louky

Rada města Karviné

rozhodla

stanovit výši nájemného u nájemních smluv kratších než 30 dnů v prostorách 1. NP (společenská místnost, zázemí a kuchyňka) budovy č. p. 599 na ulici Těšínské v Karviné-Loukách ve výši Kč 100,--/hod včetně DPH (slovy: Jednasto korun českých). V případě, že nájemce překročí sjednanou dobu nájmu, zavazuje se uhradit pronajímateli za každou započatou hodinu navíc Kč 200,--/hod včetně DPH (slovy: Dvěstě korun českých). Pronajímatel bude nájemci fakturovat pouze skutečnou dobu užívání předmětu nájmu, pro fakturaci nájmu je rozhodná každá započatá hodina.

1811 Dodatek č. 2 ke smlouvě Výstavba parkovacích ploch na ul. Čajkovského v Karviné-Mizerově

Rada města Karviné

rozhodla

uzavřít se společností PORR a.s., IČ 43005560, Dubečská 3238/36, Strašnice, 100 00 Praha 10 dodatek č. 2 smlouvy o dílo č. MMK/SML/270/2020 k realizaci stavby „Výstavba parkovacích ploch na ul. Čajkovského v Karviné-Mizerově (ZUŠ)“, který je přílohou č. 1 k tomuto usnesení.

1812 Schválení záměru zadat veřejnou zakázku na realizaci akce Dodávka tepla a ohřev teplé vody - Žižkova 2379/54a, Karviná-Mizerov

Rada města Karviné

rozhodla

schválit záměr zadat nadlimitní veřejnou zakázku podle zákona č. 134/2016 Sb., o zadávání veřejných zakázek, ve znění pozdějších předpisů, na realizaci akce „Dodávka tepla a ohřev teplé vody - Žižkova 2379/54a, Karviná-Mizerov“ formou jednacímho řízení bez uveřejnění.

Rada města Karviné

rozhodla

vyzvat k podání nabídky na realizaci akce „Dodávka tepla a ohřev teplé vody - Žižkova 2379/54a, Karviná-Mizerov“ společnost Veolia Energie ČR, a.s. se sídlem: 28. října 3337/7, Moravská Ostrava, 702 00 Ostrava, IČO: 45193410 v souladu s § 63 odst. 3, písm. b) zákona a § 63 odst. 4 zákona č. 134/2016 Sb., o zadávání veřejných zakázek, ve znění pozdějších předpisů.

Rada města Karviné

jmenovala

hodnotící komisi veřejné zakázky na realizaci akce „Dodávka tepla a ohřev teplé vody - Žižkova 2379/54a, Karviná-Mizerov“ ve složení:

Členové

- 1) Mgr. Petr Juras, člen ZM
- 2) Martin Bojko, člen ZM
- 3) Ing, Jana Salamonová, vedoucí OPÚM Odboru majetkového
- 4) Ilona Gromadová, zaměstnankyně Odboru majetkového
- 5) Roman Tyl, jednatel společnosti SELLER MORAVIA, s.r.o.

Náhradníci:

- 1) Mgr. Andrzej Szyja, člen ZM
- 2) Ladislav Hammer, člen ZM
- 3) Ing. Helena Bogoczová, MPA, vedoucí Odboru majetkového
- 4) Jaroslav Ledwoń, zaměstnanec Odboru majetkového
- 5) Blanka Dosedělová, za společnost SELLER MORAVIA, s.r.o.

Rada města Karviné

rozhodla,

že komise může jednat a usnášet se, jsou-li přítomny nejméně dvě třetiny členů nebo jejich náhradníků.

1813 Návrh na poskytnutí návratné finanční výpomoci na předfinancování výměny starého zdroje tepla

Rada města Karviné

doporučila

Zastupitelstvu města Karviná dle ustanovení § 85 písm. c) zákona č. 128/2000 Sb., o obcích, ve znění pozdějších předpisů, uzavřít smlouvu o poskytnutí návratné finanční výpomoci s paní Alicji Grabowskou, bytem ***** , ve znění uvedeném v příloze č. 1 k tomuto usnesení, na základě které bude žadateli poskytnuta návratná finanční výpomoc ve výši Kč 125.000,- (slovy: Jednostodvacetpět tisíc korun českých) na předfinancování způsobilých výdajů na výměnu starého zdroje tepla za nový v rámci Programu pro poskytování návratných finančních výpomocí „Kotlíkové dotace v Moravskoslezském kraji - 3. výzva“.

Rada města Karviné

doporučila

Zastupitelstvu města Karviné vyhradit si rozhodnutí ve věci předložení žádosti o dotaci, spolufinancování, předfinancování a zajištění udržitelnosti projektu Záměr realizovat projekt „Výstavba parkovací plochy na ul. Divišově v Karviné-Hranicích“ předkládaného do výzvy č. 144 Operačního programu životní prostředí.

Rada města Karviné

doporučila

Zastupitelstvu města Karviné rozhodnout předložit žádosti o dotaci na projekt Záměr realizovat projekt „Výstavba parkovací plochy na ul. Divišově v Karviné-Hranicích“ do výzvy č. 144 Operačního programu životní prostředí.

Rada města Karviné

doporučila

Zastupitelstvu města Karviné schválit spolufinancování projektu Záměr realizovat projekt „Výstavba parkovací plochy na ul. Divišově v Karviné-Hranicích“ v minimální výši 70 % z celkových způsobilých výdajů projektu a veškerých nezpůsobilých výdajů projektu z rozpočtu statutárního města Karviná.

Rada města Karviné

doporučila

Zastupitelstvu města Karviné schválit předfinancování projektu Záměr realizovat projekt „Výstavba parkovací plochy na ul. Divišově v Karviné-Hranicích“ ve výši 30 % z celkových způsobilých výdajů projektu z rozpočtu statutárního města Karviná.

Rada města Karviné

doporučila

Zastupitelstvu města Karviné zajistit udržitelnost projektu Záměr realizovat projekt „Výstavba parkovací plochy na ul. Divišově v Karviné-Hranicích“.

Rada města Karviné

rozhodla

s účinností od 01.11.2020 stanovit plat ředitelce Základní školy a Mateřské školy Mendelova, Karviná, příspěvkové organizace, paní Mgr. Leoně Mechúrové, a to ve výši uvedené v důvodové zprávě.

1816 Žádost o prominutí odvodu za porušení rozpočtové kázně a penále za prodlení s odvodem - Žaneta Šimíčková

Rada města Karviné

rozhodla

stáhnout materiál z programu Rady města Karviné konané dne 21.10.2020.

1817 Sazebníky úhrad nákladů v souvislosti se zpracováním žádosti subjektu údajů o uplatnění práva subjektu údajů podle nařízení GDPR

Rada města Karviné

rozhodla

schválit Sazebníky úhrad nákladů v souvislosti se zpracováním žádosti subjektu údajů o uplatnění práva subjektu údajů podle Obecného nařízení Evropského parlamentu a rady EU 2016/679 ze dne 27.04.2016 o ochraně fyzických osob v souvislosti se zpracováním osobních údajů a o volném pohybu těchto údajů a o zrušení směrnice 95/46/ES a zákona č.

110/2019 Sb., o zpracování osobních údajů, v platném znění, dle přílohy č. 1 k tomuto usnesení.

1818 Uzavření Smlouvy o spolupráci při tvorbě, aktualizaci a správě Digitální technické mapy Moravskoslezského kraje

Rada města Karviné

rozhodla

uzavřít Smlouvu o spolupráci při tvorbě, aktualizaci a správě Digitální technické mapy Moravskoslezského kraje mezi statutárním městem Karviná a Moravskoslezským krajem, se sídlem 28. října 117, 702 18 Ostrava, která tvoří přílohu č. 1 k tomuto usnesení.

1819 Informativní zpráva o stavu výběrových řízení na volná pracovní místa na Magistrátu města Karviné

Rada města Karviné

vzala na vědomí

informativní zprávu o stavu výběrových řízení na volná pracovní místa na Magistrátu města Karviné na měsíc říjen 2020.

1820 Zhodnocení činností výborů Zastupitelstva města Karviné za rok 2020

Rada města Karviné

doporučila

Zastupitelstvu města Karviné schválit hodnotící zprávy o činnosti výborů Zastupitelstva města Karviné za rok 2020.

1821 Zhodnocení činností komisí Rady města Karviné za rok 2020

Rada města Karviné

schválila

hodnotící zprávy o činnosti komisí Rady města Karviné za rok 2020.

1822 Poskytnutí peněžitých plnění - jednorázových odměn členům výborů ZM Karviné, kteří nejsou členy ZM Karviné, za práci ve výborech v roce 2020

Rada města Karviné

doporučila

Zastupitelstvu města Karviné poskytnout peněžitá plnění - jednorázové odměny členům výborů ZM Karviné, kteří nejsou členy ZM Karviné, za práci ve výborech v roce 2020, dle přílohy č. 1 k tomuto usnesení.

1823 Poskytnutí peněžitých plnění - jednorázových odměn členům komisí RM Karviné, kteří nejsou členy ZM Karviné, za práci v komisích v roce 2020

Rada města Karviné

doporučila

Zastupitelstvu města Karviné poskytnout peněžitá plnění - jednorázové odměny členům komisí RM Karviné, kteří nejsou členy ZM Karviné, za práci v komisích v roce 2020, dle přílohy č. 1 k tomuto usnesení.

1824 Informativní zpráva o přehledu výběrových řízeních vyhlášených na měsíc listopad 2020

Rada města Karviné

vzala na vědomí

zprávu o přehledu výběrových řízení vyhlášených na měsíc listopad 2020.

z pov. Ing. Lukáš Raszyk, v. r.

.....
Ing. Jan Wolf
primátor

z pov. Ing. Miroslav Hajdušík, MBA, v. r.

.....
Ing. Lukáš Raszyk
náměstek primátora

Příloha Příloha č. 1. k usnesení RM Karviné č.1797

Příloha č. 1 k usnesení

Návrh na provedení rozpočtových opatření

údaje v Kč

text	zdroje	výdaje
------	--------	--------

Zapojení náhrad od pojišťovacích ústavů za pojistné události.

2 Nedaňové příjmy		
232 Ostatní nedaňové příjmy	49 390,00	
531 Bezpečnost a veřejný pořádek		
531 autoprovoz		49 390,00

Zapojení přeplatků záloh z vyúčtování energií za rok 2019.

2 Nedaňové příjmy		
232 Ostatní nedaňové příjmy	76 149,94	
531 Bezpečnost a veřejný pořádek		
531 energie		76 149,94

Zapojení finančních prostředků za odtah vozidla k proplacení faktury odtahové službě.

2 Nedaňové příjmy		
232 Ostatní nedaňové příjmy	2 100,00	
531 Bezpečnost a veřejný pořádek		
531 ostatní výdaje		2 100,00

Zapojení 2. splátky dotace na pokrytí výdajů na činnosti vykonávané obcí s rozšířenou působností v agendě sociálně-právní ochrany dětí na rok 2020 (ÚZ 13011).

4 Přijaté transfery		
411 Neinvestiční přijaté transfery od veřejných rozpočtů ústřední úrovně	6 613 650,00	
617 Regionální a místní správa		
617 platy a odměny včetně odvodů		6 613 650,00

Zapojení doplatku dotace na pokrytí výdajů na činnosti vykonávané obcí s rozšířenou působností v agendě sociálně-právní ochrany dětí na rok 2019 (ÚZ 13011).

4 Přijaté transfery		
411 Neinvestiční přijaté transfery od veřejných rozpočtů ústřední úrovně	978 152,04	
617 Regionální a místní správa		
617 platy a odměny včetně odvodů		978 152,04

Přesun mezi závaznými ukazateli.

363 Komunální služby a územní rozvoj		
363 ostatní výdaje		-5 000,00
374 Ochrana přírody a krajiny		
374 ostatní výdaje		5 000,00

Příloha

Příloha č. 1 k usnesení

text	zdroje	výdaje
------	--------	--------

Přesun mezi závaznými ukazateli.

531 Bezpečnost a veřejný pořádek		
531 ostatní výdaje		-43 291,00
617 Regionální a místní správa		
617 Projekt - Rozvoj MKDS 2020		43 291,00

Přesun mezi závaznými ukazateli.

617 Regionální a místní správa		
617 výpočetní technika		-2 825 494,45
617 Projekt - Rozvoj MKDS 2020		2 825 494,45

Přesun mezi závaznými ukazateli.

617 Regionální a místní správa		
617 platy a odměny včetně odvodů		-7 591 802,04
640 Ostatní činnosti		
640 finanční vypořádání		7 591 802,04

Celková výše navržených změn rozpočtu	7 719 441,98	7 719 441,98
--	---------------------	---------------------

Příloha Příloha č. 2. k usnesení RM Karviné č.1797

Příloha č. 2 k usnesení

Návrh na provedení změny rozpisu rozpočtu mezi rozpočty více správců rozpočtových prostředků
údaje v Kč

text	zdroje	výdaje
------	--------	--------

617 Regionální a místní správa

617 Projekt - Rozvoj MKDS 2020

15 Městská policie

-55 000,00

11 Odbor organizační

55 000,00

Zdůvodnění: přesun prostředků na rekonstrukci a rozvoj městského kamerového dohlížecího systému.

Celková výše navržených změn rozpočtu	0,00	0,00
--	-------------	-------------

Příloha Příloha č. 1. k usnesení RM Karviné č.1798

Příloha č. 1 k usnesení

Návrh na provedení rozpočtových opatření

údaje v Kč

text	zdroje	výdaje
------	--------	--------

Přesun z příspěvku do fondu investic na příspěvek na provoz příspěvkových organizací základních a mateřských škol.

311 Předškolní a základní vzdělávání		
311 účelové transfery ZŠ a MŠ - ostatní - příspěvek do fondu investic		-555 640,00
311 příspěvek na provoz ZŠ a MŠ - ZŠ a MŠ Dělnická		356 000,00
311 příspěvek na provoz ZŠ a MŠ - ZŠ a MŠ Prameny		199 640,00
Celková výše navržených změn rozpočtu	0,00	0,00

Příloha

Příloha č. 1 k usnesení

Smlouva o závazku veřejné služby a vyrovnávací platbě za jeho výkon

I. Smluvní strany

1. Moravskoslezský kraj

se sídlem: 28. října 117, 702 18 Ostrava
zastoupený:

IČO: 70890692
bankovní spojení: UniCredit Bank Czech Republic and Slovakia, a.s.
číslo účtu: 1002342594/2700

(dále jen „Kraj“)

a

2. Sociální služby Karviná, příspěvková organizace

se sídlem: Sokolovská 1761/36, Nové Město, 735 06 Karviná
zastoupená: Mgr. Blankou Dadokovou, ředitelkou
IČO: 70997136

(dále jen „příjemce“)

II. Předmět smlouvy

1. Předmětem této smlouvy je vymezení služeb, které bude příjemce vykonávat z pověření Kraje v režimu závazku veřejné služby dle Rozhodnutí Komise č. 2012/21/EU ze dne 20. prosince 2011 o použití čl. 106 odst. 2 Smlouvy o fungování Evropské unie na státní podporu ve formě vyrovnávací platby za závazek veřejné služby udělené určitým podnikům pověřeným poskytováním služeb obecného hospodářského zájmu (dále jen „Rozhodnutí Komise č. 2012/21/EU“), stanovení vyrovnávací platby za výkon těchto služeb, jakožto i úprava otázek souvisejících.

III. Pověření

1. Kraj pověřuje příjemce výkonem služeb zařazených do Krajské sítě sociálních služeb Moravskoslezského kraje a uvedených v Příloze č. 1, která tvoří nedílnou součást této smlouvy. Služby uvedené v Příloze č. 1 budou vykonávány v režimu závazku veřejné služby.
2. Příjemce pověření přijímá a zavazuje se, že bude činnosti dle této smlouvy realizovat na svou vlastní zodpovědnost, v maximální možné kvalitě a v souladu s právními předpisy a podmínkami této smlouvy.
3. Tímto pověřením se k 1. 1. 2021 zrušuje a nahrazuje pověření služby azylové domy, ID 4625034, zařazené do Krajské sítě sociálních služeb v Moravskoslezském kraji v rámci

realizace projektu „Podpora služeb sociální prevence 3“ na základě smlouvy o závazku veřejné služby a vyrovnávací platbě za jeho výkon ev. č. 03182/2015/SOC ze dne 19.11.2015, ve znění pozdějších dodatků.

IV.

Doba trvání závazku, místo výkonu závazku

1. Závazek veřejné služby bude vykonáván od 1. 1. 2021 do 31. 12. 2023.
2. Závazek bude vykonáván s dopadem na území Kraje.

V.

Vyrovnávací platba

1. Za výkon služeb v režimu závazku veřejné služby náleží příjemci vyrovnávací platba. Vyrovnávací platbu je možné poskytnout formou účelové dotace z rozpočtu Kraje jako příspěvek na krytí nákladů vzniklých v souvislosti se zajišťováním služeb vymezených v Příloze č. 1 této smlouvy. Dotace z rozpočtu Kraje bude schvalována každoročně zastupitelstvem Kraje v souladu s platnými právními předpisy a finančními možnostmi kraje a poskytována na základě samostatné smlouvy o poskytnutí dotace.
2. Smlouva o poskytnutí dotace a usnesení orgánů kraje (dále též „právní akty“) týkající se vyrovnávací platby dle odst. 1 tohoto článku budou obsahovat odkaz na tuto smlouvu. Záležitosti neupravené v právních aktech týkajících se vyrovnávací platby ve vztahu k příjemci se budou řídit touto smlouvou. Nebude-li uzavřena smlouva o poskytnutí dotace, která upravuje výpočet a posouzení vyrovnávací platby, budou pravidla pro výpočet a posouzení vyrovnávací platby blíže specifikována v dotačním Programu na podporu poskytování sociálních služeb financovaný z kapitoly 313 – MPSV státního rozpočtu pro příslušný rok a v usnesení orgánů kraje (dále jen „pravidla pro výpočet a posouzení vyrovnávací platby“).
3. Kraj i příjemce berou na vědomí, že vyrovnávací platba je rovněž veřejnou podporou ve smyslu čl. 107 odst. 1 Smlouvy o fungování Evropské unie, která však naplňuje všechny podmínky Rozhodnutí Komise č. 2012/21/EU, a proto je vyňata z povinnosti ohlašování (notifikace) veřejné podpory před jejím poskytnutím.
4. Příjemce bere na vědomí, že Kraj je povinen průběžně ověřovat naplnění podmínek Rozhodnutí Komise č. 2012/21/EU a je srozuměn s tím, že v případě jejich nenaplnění bude Kraj postupovat podle příslušných předpisů pro oblast veřejné podpory. V takovém případě příjemce poskytne Kraji potřebnou součinnost.

VI.

Výpočet vyrovnávací platby

1. Výše vyrovnávací platby v součtu s prokazatelnými výnosy vzniklými v souvislosti s výkonem služeb vymezených v Příloze č. 1 této smlouvy nesmí přesáhnout objem nákladů, které příjemci prokazatelně vzniknou v souvislosti s výkonem takových služeb a které budou uznány Krajem.
2. Příslušné náklady a výnosy musí být vyúčtovány, promítnuty v účetnictví příjemce a doloženy Kraji v souladu s čl. V odst. 2. Tyto náklady musí být rovněž uhrazeny, a to nejpozději do 30. 6. následujícího roku.
3. Kraj je oprávněn požadovat po příjemci zdůvodnění nákladů a výnosů vzniklých v souvislosti s výkonem služeb v režimu závazku veřejné služby. Kraj je rovněž oprávněn předložené náklady a výnosy neuznat. Výnosy vzniklé v souvislosti s výkonem služeb

v režimu závazku veřejné služby nesmí být ze strany příjemce bezdůvodně snižovány. Jakékoliv snížení je příjemce povinen dopředu s Krajem písemně projednat.

4. Pokud budou prokazatelné a Krajem uznané náklady příjemce vzniklé v souvislosti s výkonem služeb v režimu závazku veřejné služby nižší než Krajem uznané výnosy z takových služeb, bude tento rozdíl představovat nadměrnou vyrovnávací platbu, kterou je příjemce povinen vrátit v souladu s pravidly pro výpočet a posouzení vyrovnávací platby pro příslušný kalendářní rok.

VII.

Další podmínky, práva a povinnosti

1. Pro výpočet výše vyrovnávací platby lze užít pouze náklady a výnosy vzniklé po dobu trvání závazku veřejné služby.
2. Je-li příjemce veřejným zadavatelem nebo splní-li definici zadavatele podle platného a účinného zákona o veřejných zakázkách, je povinen postupovat dle tohoto zákona.
3. Pokud příjemce vykonává i jiné činnosti či služby než vymezené v Příloze č. 1 této smlouvy, zajistí ve svém účetnictví, v souladu s obecně platnými předpisy, zejména zákonem č. 563/1991 Sb., o účetnictví, ve znění pozdějších předpisů, oddělené vykazování nákladů a výnosů vzniklých v souvislosti s výkonem služeb vymezených v Příloze č. 1 této smlouvy.
4. Příjemce je povinen průběžně informovat Kraj o všech změnách, které by mohly Kraji při vymáhání zadržovaných nebo neoprávněně použitých prostředků vyrovnávací platby jeho pozici věřitele nebo dobytost jeho pohledávky ztížit.
5. Příjemce je povinen Kraji v souladu s pravidly pro výpočet a posouzení vyrovnávací platby pro příslušný kalendářní rok předložit po ukončení kalendářního roku závěrečné vyúčtování služeb vymezených v Příloze č. 1 této smlouvy.
6. Příjemce je povinen po dobu deseti let od ukončení závazku veřejné služby u sociálních služeb vymezených v Příloze č. 1 této smlouvy archivovat následující podkladové materiály:
 - a) tuto smlouvu,
 - b) smlouvu o poskytnutí dotace, na jejímž základě je vyrovnávací platba poskytnuta,
 - c) originály dokladů, prokazujících čerpání vyrovnávací platby,
 - d) dokumentaci o zadání veřejné zakázky, je-li zadávána,
 - e) závěrečné vyúčtování služeb vymezených v Příloze č. 1 této smlouvy.
7. Příjemce je povinen poskytnout Kraji součinnost při plnění všech povinností vyplývajících z pravidel pro oblast veřejné podpory vůči Úřadu pro ochranu hospodářské soutěže a Evropské komisi.

VIII.

Kontrola

1. Příslušné orgány Kraje jsou oprávněny v souladu se zvláštními právními předpisy (např. zákon č. 320/2001 Sb., o finanční kontrole ve veřejné správě a o změně některých zákonů, ve znění pozdějších předpisů, zákon č. 129/2000 Sb., o krajích (krajské zřízení), ve znění pozdějších předpisů, zákon č. 250/2000 Sb., o rozpočtových pravidlech územních rozpočtů, ve znění pozdějších předpisů, dále jen „zákon č. 250/2000 Sb.“), kdykoli kontrolovat dodržení podmínek, za kterých byla vyrovnávací platba poskytnuta.

2. Příslušné orgány Kraje jsou oprávněny provést kontrolu parametrů Krajské sítě sociálních služeb v Moravskoslezském kraji (dále jen „Krajská síť“). V případě, že bude zjištěn nesoulad mezi skutečným stavem sociální služby vymezené dle Přílohy č. 1 a parametry stanovenými v Krajské síti je Kraj oprávněn příjemci uložit nápravná opatření k odstranění tohoto nesouladu, stanovit lhůtu k nápravě tohoto nesouladu a kontrolovat splnění nápravných opatření.
3. Příjemce je povinen poskytnout součinnost při výkonu kontrolní činnosti dle odst. 1 a 2 tohoto článku smlouvy, zejména předložit kontrolním orgánům Kraje kdykoliv k nahlédnutí originály všech účetních dokladů souvisejících s vyrovnávací platbou a dokumentaci, která naplňování parametrů Krajské sítě dokládá.
4. Příjemce je povinen umožnit příslušným orgánům Kraje provést kontrolu, jak v průběhu, tak i po ukončení realizace činností dle této smlouvy, a to v souladu s čl. VII odst. 6.

IX.

Porušení rozpočtové kázně

1. Neoprávněné použití vyrovnávací platby nebo zadržetí prostředků poskytnutých z rozpočtu Kraje je porušením rozpočtové kázně podle § 22 zákona č. 250/2000 Sb. V případě porušení rozpočtové kázně bude postupováno dle zákona č. 250/2000 Sb.
2. Kraj je oprávněn při zjištění porušení podmínek této smlouvy ze strany příjemce pozastavit uvolňování finančních prostředků. O pozastavení poskytování finančních prostředků Kraj písemně informuje příjemce.

X.

Ukončení smlouvy, výpověď

1. Závazkový vztah založený touto smlouvou lze ukončit na základě písemné dohody smluvních stran.
2. Závazkový vztah založený touto smlouvou lze ukončit také výpovědí ze strany Kraje s výpovědní dobou 15 dnů od doručení výpovědi příjemci v případě, že:
 - a) příjemce poruší rozpočtovou kázeň a Kraj má podle této nebo jiné smlouvy ještě povinnost poskytnout mu další finanční plnění na služby uvedené v Příloze č. 1 této smlouvy,
 - b) služby vykonávané příjemcem dle této smlouvy nebudou součástí Krajské sítě,
 - c) v případě neplnění stanovených opatření k nápravě dle čl. VIII této smlouvy,
 - d) příjemce nesplní povinnost dle pravidel pro výpočet a posouzení vyrovnávací platby pro příslušný kalendářní rok.

XI.

Závěrečná ustanovení

1. Jakékoli změny této smlouvy lze provádět pouze formou písemných vzestupně číslovaných dodatků na základě dohody obou smluvních stran.
2. Vztahy touto smlouvou neupravené se řídí obecně závaznými právními předpisy.
3. Tato smlouva se vyhotovuje ve třech stejnopisech s platností originálu, z nichž dva obdrží Kraj a jeden příjemce.
4. Nedílnou součástí smlouvy je Příloha č. 1: Podrobný popis činností příjemce, které budou realizovány v režimu závazku veřejné služby.

5. Smluvní strany shodně prohlašují, že si smlouvu před jejím podpisem přečetly, že byla uzavřena po vzájemném projednání podle jejich pravé a svobodné vůle, určitě, vážně a srozumitelně, a že se dohodly o celém jejím obsahu, což stvrzují svými podpisy.
6. Tato smlouva nabývá platnosti a účinnosti dnem jejího podpisu oběma smluvními stranami, nestanoví-li zákon č. 340/2015 Sb., o zvláštních podmínkách účinnosti některých smluv, uveřejňování těchto smluv a o registru smluv (zákon o registru smluv), ve znění pozdějších předpisů (dále jen „zákon o registru smluv“), jinak. V takovém případě nabývá smlouva účinnosti dnem jejího uveřejnění v registru smluv.
7. Smluvní strany se dohodly, že pokud se na tuto smlouvu vztahuje povinnost uveřejnění v registru smluv ve smyslu zákona o registru smluv, provede uveřejnění v souladu se zákonem Moravskoslezský kraj.
8. V případě, že tato smlouva nebude uveřejněna dle předchozího odstavce, bere příjemce na vědomí a výslovně souhlasí s tím, že smlouva včetně příloh bude zveřejněna na oficiálních webových stránkách Moravskoslezského kraje. Smlouva bude zveřejněna po anonymizaci provedené v souladu s předpisy na ochranu osobních údajů.
9. Osobní údaje obsažené v této smlouvě budou Moravskoslezským krajem zpracovávány pouze pro účely plnění práv a povinností vyplývajících z této smlouvy; k jiným účelům nebudou tyto osobní údaje Moravskoslezským krajem použity. Moravskoslezský kraj při zpracovávání osobních údajů dodržuje platné právní předpisy. Podrobné informace o ochraně osobních údajů jsou uvedeny na oficiálních webových stránkách Moravskoslezského kraje www.msk.cz.
10. Doložka platnosti právního jednání dle § 23 zákona č. 129/2000 Sb., o krajích (krajské zřízení), ve znění pozdějších předpisů.
O pověření poskytováním služeb obecného hospodářského zájmu a uzavření této smlouvy rozhodlo zastupitelstvo kraje svým usnesením č. 17/2133 ze dne 3.9.2020.

V Ostravě dne

V dne

.....
za Moravskoslezský kraj

.....
za příjemce
Mgr. Blanka Dadoková
ředitelka

Příloha č. 1: Podrobný popis činností příjemce, které budou realizovány v režimu závazku veřejné služby

Činnosti příjemce

Druh služby	Identifikátor služby	Parametry služby
azylové domy	4625034	dle Krajské sítě sociálních služeb v Moravskoslezském kraji
odborné sociální poradenství	5270713	dle Krajské sítě sociálních služeb v Moravskoslezském kraji
denní stacionáře	5502147	dle Krajské sítě sociálních služeb v Moravskoslezském kraji
pečovatelská služba	6774354	dle Krajské sítě sociálních služeb v Moravskoslezském kraji
chráněné bydlení	7497274	dle Krajské sítě sociálních služeb v Moravskoslezském kraji
terénní programy	8205960	dle Krajské sítě sociálních služeb v Moravskoslezském kraji
odlehčovací služby	8746674	dle Krajské sítě sociálních služeb v Moravskoslezském kraji
centra denních služeb	8997193	dle Krajské sítě sociálních služeb v Moravskoslezském kraji
osobní asistence	9628599	dle Krajské sítě sociálních služeb v Moravskoslezském kraji

Příloha

Příloha č. 1 k usnesení

DODATEK č. 1

ke smlouvě o poskytnutí dotace z rozpočtu Moravskoslezského kraje

(evidenční č. 01675/2020/SOC)

I.

SMLUVNÍ STRANY

1. Moravskoslezský kraj

se sídlem: 28. října 117, 702 18 Ostrava
zastoupen:

IČO: 70890692
DIČ: CZ70890692
bankovní spojení: UniCredit Bank Czech Republic and Slovakia, a. s., č. ú.: 1002342594/2700
(dále jen „poskytovatel“)

a

2. Sociální služby Karviná, příspěvková organizace

se sídlem: Sokolovská 1761/36, Nové Město, 735 06 Karviná 6
zastoupena: Mgr. Blankou Dadokovou, ředitelkou
IČO: 70997136
DIČ: CZ70997136
bankovní spojení: Československá obchodní banka, a. s., č. ú. 288906679/0300
(dále jen „příjemce“)

se dohodly na této změně smlouvy o poskytnutí dotace z rozpočtu Moravskoslezského kraje č. 01675/2020/SOC, uzavřené mezi smluvními stranami dne 21. 5. 2020 /dále jen „smlouva“/:

1. V Čl. IV. odst. 1 smlouvy se částka dotace „Kč 9.726.000,-“ (slovy devětmilionůsedmsetdvacetšesttisíc korun českých) nahrazuje částkou „Kč 10.065.000,-“ (slovy desetmilionůšedesátpětšesttisíc korun českých).
2. V Čl. V. odst. 1 smlouvy se nahrazuje text „ve dvou splátkách“ textem „ve čtyřech splátkách“ a doplňuje se písm. c) a d) ve znění: -

„c) třetí splátka ve výši Kč 30.000,- (slovy třicetšesttisíc korun českých), bude na účet zřizovatele příjemce převedena nejpozději do 30 dnů ode dne nabytí účinnosti dodatku č. 1,“

„d) čtvrtá splátka ve výši zbývajících nevyplacených částek dotace dle čl. IV. této smlouvy, bude na účet zřizovatele příjemce převedena nejpozději do 60 dnů ode dne nabytí účinnosti dodatku č. 1 za podmínky, že poskytovatel obdrží finanční prostředky na základě Dodatku č. 1 k Rozhodnutí o poskytnutí dotace z kapitoly 313 - MPSV státního rozpočtu na rok 2020. V případě, že ke dni nabytí účinnosti dodatku č. 1 poskytovatel neobdrží splátku dotace z kapitoly 313 - MPSV státního rozpočtu na r. 2020, bude splátka dotace poskytnuta příjemci nejpozději do 60 dnů ode dne, kdy poskytovatel obdrží splátku dotace ze státního rozpočtu.

V případě, že poskytovatel finanční prostředky na základě Dodatku č. 1 k Rozhodnutí o poskytnutí dotace z kapitoly 313 - MPSV státního rozpočtu na rok 2020 neobdrží v termínu do 18. 12. 2020, nebude čtvrtá splátka příjemci poskytnuta a celková výše dotace dle čl. IV. smlouvy se úměrně sníží. V případě, že poskytnuté finanční prostředky na základě Dodatku č. 1 k Rozhodnutí o poskytnutí dotace z kapitoly 313 - MPSV státního rozpočtu na rok 2020

budou nižší, než předpokládá smlouva, bude výše čtvrté splátky dotace poměrně krácena dle vzorce

<u>Skutečně přidělené finanční prostředky</u> 321.443.758 Kč	X Schválená výše finančních prostředků dofinancování dle Dodatku č. 1 k Rozhodnutí,
---	---

snížená částka bude zaokrouhlena matematicky na celé desetikoruny dolů a celková výše dotace dle čl. IV. smlouvy se úměrně sníží."

V příloze č. 1 smlouvy se „Seznam podpořených služeb" nahrazuje novým zněním.

II.

1. Ustanovení smlouvy tímto dodatkem neupravená zůstávají v platnosti beze změny.
2. Tento dodatek je vyhotoven ve třech stejnopisech s platností originálu, podepsaných oprávněnými zástupci stran, přičemž dva obdrží poskytovatel a jeden příjemce.
3. Nedílnou součástí tohoto dodatku je Příloha č. 1 Seznam podpořených služeb.
4. Smluvní strany prohlašují, že osoby podepisující tento dodatek jsou k tomuto jednání oprávněny.
5. Tento dodatek nabývá platnosti a účinnosti dnem, kdy vyjádření souhlasu s obsahem návrhu dojde druhé smluvní straně, pokud zákon č. 340/2015 Sb., o zvláštních podmínkách účinnosti některých smluv, uveřejňování těchto smluv a o registru smluv (zákon o registru smluv), ve znění pozdějších předpisů, nestanoví jinak. V takovém případě nabývá dodatek účinnosti uveřejněním v registru smluv.
6. Smluvní strany se dohodly, že pokud se na tento dodatek vztahuje povinnost uveřejnění v registru smluv ve smyslu zákona o registru smluv, provede uveřejnění v souladu se zákonem poskytovatel.
7. V případě, kdy nebude tento dodatek uveřejněn dle předchozího odstavce, bere příjemce na vědomí a výslovně souhlasí s tím, že dodatek bude zveřejněn na oficiálních webových stránkách Moravskoslezského kraje. Dodatek bude zveřejněn po anonymizaci provedené v souladu s platnými právními předpisy.
8. Smluvní strany shodně prohlašují, že si dodatek před jeho podpisem přečetly, že byl uzavřen po vzájemném projednání podle jejich pravé a svobodné vůle, určitě, vážně a srozumitelně a že se dohodly o celém jeho obsahu, což stvrzují svými podpisy.
9. Osobní údaje obsažené v tomto dodatku budou poskytovatelem zpracovávány pouze pro účely plnění práv a povinností vyplývajících ze smlouvy; k jiným účelům nebudou tyto osobní údaje poskytovatelem použity. Poskytovatel při zpracovávání osobních údajů dodržuje platné právní předpisy. Podrobné informace o ochraně osobních údajů jsou dostupné na oficiálních webových stránkách Moravskoslezského kraje www.msk.cz.
10. Doložka platnosti právního jednání dle § 23 zákona č. 129/2000 Sb., o krajích (krajské zřízení), ve znění pozdějších předpisů:

O uzavření tohoto dodatku rozhodlo zastupitelstvo kraje svým usnesením č. 17/2141 ze dne 3. 9. 2020.

V Ostravě dne

V dne

.....
za poskytovatele

.....
za příjemce
Mgr. Blanka Dadoková
ředitelka

Příloha č. 1 Smlouvy o poskytnutí dotace

Seznam podpořených služeb

Příjemce: Sociální služby Karviná, příspěvková organizace

IČO: 70997136

1. Název sociální služby	2. Registrační číslo sociální služby	3. Maximální výše oprávněných provozních nákladů (v Kč)	4. Maximální výše poskytnuté dotace MSK na základě Smlouvy o poskytnutí dotace (v Kč)	5. Dofinancování na základě Rozhodnutí č. 1 o poskytnutí dotace z kapitoly 313 - MPSV státního rozpočtu na rok 2020 - 3. splátka (v Kč)	6. Dofinancování na základě Dodatku č. 1 k Rozhodnutí č. 1 o poskytnutí dotace z kapitoly 313 - MPSV státního rozpočtu na rok 2020 - 4. splátka (v Kč)	7. Nákladové limity (v Kč)	
						Osobní náklady	Provozní náklady
Odborné sociální poradenství	5270713	1 144 000	275 000	0	0	275 000	0
Denní stacionář	5502147	10 651 000	2 150 000	11 000	68 000	2 150 000	0
Pečovatelská služba	6774354	17 077 000	2 900 000	0	0	2 900 000	0
Byt chráněného bydlení	7497274	1 008 000	370 000	0	0	370 000	0
Terénní programy	8205960	3 143 000	730 000	0	0	730 000	0
Odehňovací služba	8746674	3 207 000	1 150 000	13 000	186 000	1 150 000	0
Centrum denních služeb pro osoby ve středním a vyšším věku se zdravotním postižením	8997193	2 471 000	450 000	0	0	450 000	0
Asistenční služba	9628599	9 022 000	2 040 000	6 000	55 000	2 040 000	0
Celkem za příjemce		47 723 000	10 065 000	30 000	309 000	10 065 000	0

Příloha

Příloha č. 1 k usnesení

Technické služby Karviná, a.s.

Bohumínská č. 1878
735 06 Karviná - Nové Město
telefon: 59 6302 130



ZIMNÍ ÚDRŽBA 2020/2021



září 2020

Obsah

Úvod	3
Rozdělení odpovědnosti	4
Materiálně-technické zabezpečení ZÚ	5
Povinnosti dispečerů ZÚ	5
Organizační a technické zabezpečení ZÚ	8
Opatření k zajištění ZÚ 2020/2021	10
Schvalovací doložka	11
Seznam příloh	11

Seznam použitých zkratk

ZÚ	- zimní údržba
DI	- dopravní inspektorát
MK	- místní komunikace
TS	- Technické služby Karviná, a.s.
OP	- operační plán
RD	- rodinné domy
DZ-ZÚ	- denní záznam zimní údržby
MMK	- Magistrát města Karviné
SSMsK	- Správa silnic Moravskoslezského kraje
BOZP	- bezpečnost a ochrana zdraví při práci
ZP	- zákoník práce
SSZ	- světelné signalizační zařízení

Úvod

1. Úkolem zimní údržby místních komunikací je zabezpečit zmírňování závad ve sjízdnosti a schůdnosti, které byly způsobeny zimními povětrnostními vlivy a jejich důsledky, a to tak, aby zimní údržba byla prováděna s přihlédnutím ke společenským potřebám na straně jedné a ekonomickým možnostem vlastníka místních komunikací na straně druhé.

Vzhledem k tomu, že společenské potřeby jsou vždy vyšší než ekonomické možnosti vlastníka místních komunikací, jsou úkoly stanovené v tomto plánu průsečíkem potřeb uživatelů místních komunikací a možnostmi jejich zajištění. Tyto jsou dány zejména výší finančních prostředků, které může statutární město Karviná ze svého rozpočtu na zajišťování zimní údržby poskytnout. Obsahem plánu je proto specifikace činností vlastníka (správce) místních komunikací, jenž vyplývají z obecně právních předpisů.

Poněvadž v zimním období není možno závady ve sjízdnosti a schůdnosti odstranit, ale pouze zmírnit, a to vzhledem k tomu, že tyto nelze zmírnit okamžitě na celém území města, stanoví tento plán potřebné priority údržby. Tyto priority jsou jak místní, tak i časové a vyplývají z nesterpné dopravní důležitosti komunikací.

Plán zimní údržby místních komunikací je základním dokumentem pro provádění prací spojených se zmírňováním závad ve sjízdnosti a schůdnosti a zároveň slouží jako jeden z důkazních prostředků pro posouzení odpovědnosti za škody vzniklé uživatelům místních komunikací z titulu závad ve sjízdnosti a schůdnosti.

Vysvětlení obsahu pojmů používaných v tomto plánu je uvedeno v zákoně č.13/1997 Sb. o pozemních komunikacích, ve znění pozdějších předpisů.

2. Základní práva a povinnosti správce místních komunikací a uživatelů místních komunikací

1. Práva a povinnosti správce místních komunikací

- a) Správce místních komunikací je povinen zajišťovat zimní údržbu místních komunikací rozsahem a způsobem stanoveným v tomto plánu.
- b) Při své činnosti se bude řídit zejména ustanoveními tohoto plánu.
- c) Dnem vyhlášení pohotovosti zimní služby zajistí službu dispečerů a pohotovost pracovních čt.
- d) Je oprávněn, po projednání s DI Policie ČR Karviná, provést na území města pro zimní období změnu dopravního značení, zejména omezení stání a zastavení vozidel, zákaz vjezdu na některé místní komunikace apod.

2. Práva a povinnosti uživatelů místních komunikací

- a) Všichni uživatelé místních komunikací jsou povinni se přizpůsobit stavu místních komunikací, který je v zimním období obvyklý (kluzkost, sníh na komunikaci, sněhové mantinely apod.).
- b) Při chůzi na chodnících a jiných komunikacích určených výhradně pro chodce, tj. na místních komunikacích, kde se zajišťuje schůdnost, jsou uživatelé povinni dbát zvýšené pozornosti stavu komunikace a použít tu část komunikace, která je posypána inertním či chemickým posypovým materiálem.
- c) Při přecházení vozovky jsou uživatelé povinni použít označeného přechodu pro chodce, na němž je podle tohoto plánu zajišťována schůdnost. Při přechodu vozovky na jiných místech správce místní komunikace za schůdnost neodpovídá.

I.

Rozdělení odpovědnosti v zimní údržbě MK a chodníků v TS Karviná, a.s.

1. Ve smyslu příslušných ustanovení zákona č.13/1997 Sb. o pozemních komunikacích, ve znění pozdějších předpisů a prováděcí vyhlášky č.104/1997 Sb. Ministerstva dopravy a spojů, je ve městě Karviná za sjízdnost místních komunikací a schůdnost udržovaných chodníků, dle nařízení obce, na území města Karviné odpovědná organizace Technické služby Karviná, a.s. Bohumínská 1878, zastoupena ředitelem TS Karviná a.s. **Ing. Zbyněkem Gajdaczem, MPA.**
2. V souvislosti se změnou zákona č. 13/1997 Sb., § 27, odst. 4 (odpovědnost za přilehlou nemovitost) se zimní údržba rozšiřuje o chodníky dle map udržovaných chodníků.
3. Za organizování a řízení zimní údržby odpovídá **Ing. Zbyněk Gajdacz, MPA,** ředitel TS Karviná a.s., tel.: 59 6302 121, mobil 607 861 990, **Ing. Adam Balvar,** vedoucí provozu TS Karviná a.s., tel.: 59 6302 150, mobil 602 585 570. Za výkon zimní údržby v celém rozsahu zodpovídá hlavní dispečer ZÚ **Ladislav Hujda** tel.: 59 6302 130, mobil 602 585 560.
4. Hlavnímu dispečerovi ZÚ podléhají a za provádění ZÚ odpovídají směnoví dispečeré. Hlavní dispečer ZÚ řídí při provádění ZÚ všechny zaměstnance, kteří se podílejí na výkonu této činnosti.
5. Za provozuschopný stav všech mechanizačních prostředků vyčleněných pro zimní údržbu, za rozpis směn, hotovosti ZÚ, odpovídá hlavní dispečer ZÚ.
6. Požadavky a připomínky jiných zainteresovaných orgánů, organizací (MMK, Policie, ČSAD) a občanů bude službu konající dispečer evidovat v **Denním záznamu ZÚ** a zajistí jejich realizaci v mezích schváleného operačního plánu ZÚ.
7. Zimní údržba místních komunikací ve městě Karviná bude prováděna od vyhlášení ředitelem společnosti a bude trvat až do odvolání ředitelem společnosti.

II. Materiálně technické zabezpečení zimní údržby

1. K zabezpečení zimní údržby jsou vyčleněny tyto mechanizační prostředky:

a) odstraňování sněhu	traktor + pluh	3
	Stiga	1
	Malotraktor MT 150	1
b) nakládání posyp. materiálu	Case	1
c) odstraňování sněhu a posyp	Unimog + sypač a pluh	2
	MAN+sypač a pluh	1
	M 26 + sypač a pluh	2
	Bonetti+sypač a pluh	1
d) posyp	Avia	1
	BU 200	1
e) dispečerské vozidlo	Rapid	1

III. Povinnosti hlavního dispečera ZÚ, směnových dispečerů, pracovních čet a osádek

1. Povinnosti hlavního dispečera ZÚ

Kromě základních povinností, vyplývajících z pracovní náplně, má ještě tyto povinnosti:

- organizuje výkon ZÚ (rozdělení dispečerských služeb, mechanizačních prostředků, zaměstnanců pro ruční čištění), přičemž se řídí plánem ZÚ pro rok 2020/2021 a aktuální předpovědi počasí,
- v součinnosti se směnovým dispečerem zabezpečuje výkon a průběh ZÚ podle vzniklé situace a schváleného OP, podle povětrnostních podmínek a meteorologického hlášení, samostatně upřesňuje rozsah i obsah ZÚ na místních komunikacích,
- dohlíží na plnění úkolů ZÚ na všech provozovnách, potvrzuje doklady o spotřebě materiálu, o výkonech zaměstnanců, mechanismů, vozidel a ostatních prostředků, denně kontroluje zápisy směnových dispečerů v **Denním záznamu ZÚ**,
- zabezpečuje včasné nasazení a plné využití přidělených sil. vozidel, mechanizačních prostředků, zaměstnanců pro ruční čištění,
- v případě vzniklých škod na majetku jiných právních subjektů provádí důsledné šetření vzniklé situace s následným návrhem na opatření a toto postupuje vedení a.s.
- v případě újmy na zdraví třetím osobám porušením povinností TS Karviná, a.s. (stanovené tímto plánem ZÚ) na MK, provádí důsledné šetření vzniklé situace a toto postupuje spolu se skutečnostmi z DZ-ZÚ Odboru komunálních služeb MMK, který naváže jednání s příslušnou pojišťovnou,
- konzultuje průběh ZÚ a kalamitní situace s vedením a.s. a řídí se v dalším jejich příkazy a pokyny ve smyslu platných předpisů BOZP a interních instrukcí,

- dbá maximálně na dodržování bezpečnosti a hygieny práce při vykonávání ZÚ na městských komunikacích,
- vede - řídí skupinu dispečerů zimní údržby.

2. Povinnosti směnového dispečera

- v součinnosti s hlavním dispečerem řídí a koordinuje výkony a průběh zimní údržby městských komunikací podle vzniklé situace, meteorologického hlášení v souladu s plánem ZÚ,
- během přidělené pracovní směny plně odpovídá za sjízdnost a schůdnost (odstranění závad ve sjízdnosti a schůdnosti vyvolaných zimními podmínkami) MK ve městě,
- odpovídá za včasné nasazení a plné využití přidělených silničních vozidel, mechanizačních prostředků, zaměstnanců pro ruční čištění a ostatních prostředků ZÚ. V případě způsobené škody a kalamitních situací okamžitě informuje hlavního dispečera ZÚ nebo vyššího zodpovědného zaměstnance a v dalším se řídí jeho příkazy,
- organizuje a bezprostředně řídí práci čet a posádek na jednotlivých pracovištích ZÚ, provádí zápisy v **Denním záznamu ZÚ**,
- podle pokynů hlavního dispečera, resp. podle povětrnostních podmínek zajišťuje pohotovost pro zásah v rámci ZÚ u jiných organizací smluvně zajištěných v rámci výpomoci při ZÚ,
- potvrzuje prvotní doklady o spotřebě materiálu, výkonech zaměstnanců, mechanismů, vozidel a ostatních prostředků ZÚ realizovaných během směny, provádí zápisy v **Denním záznamu ZÚ**,
- ve smyslu platných předpisů BOZP a interních instrukcí dbá na maximální dodržování bezpečnosti a hygieny práce při výkonech zimní údržby místních komunikací,
- průběžně a s plnou odpovědností vede stanovenou evidenci o výkonech zaměstnanců, vozidel, MP, přesčasové práce a způsobených škodách při ZÚ,
- kontroluje a řídí předávání mechanizačních prostředků mezi jednotlivými směnami a správnost stvrzuje podpisem do **Denního záznamu ZÚ**.

3. Povinnosti pracovních čet

Kromě základních povinností dle ZP § 301 mají zaměstnanci ještě tyto povinnosti:

- bez souhlasu přímého nadřízeného ZÚ nebo vyššího nadřízeného nesmí svévolně opustit přidělené pracoviště, údržbový okruh, stanoviště;
- v součinnosti s přímým nadřízeným plní svědomitě příkazy tak, aby uložené úkony ZÚ byly rychle a beze zbytku splněny;
- důsledně dodržuje platné předpisy BOZP, interní instrukce a technologické postupy při provádění ZÚ MK;
- před nástupem směny přijímá a po směně předává písemně mechanizační prostředky a o zjištěných závadách informuje směnového dispečera;
- řidiči vozidel a mechanismů, kteří provádějí ZÚ místních komunikací, jsou odpovědní za zmírnění nebo odstranění závad ve sjízdnosti a schůdnosti na

úsecích, na které byli dispečerem vysláni. Při posypu inertními nebo chemickými materiály posypou všechna kluzká místa na příslušném úseku. O své činnosti vedou předepsanou evidenci v denním záznamu vozidla nebo stroje.

4. Kalamitní situace

- a. Kalamitní situaci vyhláší primátor města, popř. náměstek primátora, na základě návrhu ředitele společnosti.
- b. Zajištění sjízdnosti a schůdnosti při kalamitní situaci se provádí operativně podle povětrnostních podmínek a situace na místních komunikacích. Zásahy prováděné v době kalamitní situace řídí ředitel Technických služeb Karviná, a.s.
- c. Po vyhlášení kalamitní situace jsou povinni nastoupit do práce všichni zaměstnanci podniku, kteří k nástupu budou vyzváni. Nastoupit musí v co nejkratší době a okamžitě plnit úkoly, které jim budou určeny. Délka odpočinku mezi směnami může být zaměstnancům podle § 90 odst. 2 Zákonníku práce zkrácena až na 8 hodin.

Hlavní dispečer ZÚ

Ladislav Hujda

Směnoví dispečeréři ZÚ

Zabezpečením dispečerské služby zimní údržby 2020/2021 jsou pověřeni zaměstnanci:

Ing. Adam Balvar

Ladislav Hujda

Emil Dostál

Pavel Filipczyk

Ing. Michal Bartečko

Martin Kumpán

Aleš Chovaneček

Miroslav Vavřík

Petr Chmielniak

IV. Organizační a technické zabezpečení ZÚ

Posypová činnost

1. Posyp vozovek chemickými prostředky (zkrápěná sůl)

- a) Preventivní posyp bude prováděn na základě denních předpovědí počasí zejména při očekávaném poklesu teploty pod 0°C – drobné sněžení, mrznoucí déšť.
- b) Posyp zkrápěnou solí se bude provádět v případě náledí, mrznoucího deště nebo zbytkového sněhu, který již nelze mechanicky odstranit a nepřesahuje tloušťku 2 cm.

2. Posyp vozovek chemickými prostředky (sůl)

Posyp bude prováděn v případě nutnosti souvislé ledové vrstvy. Toto je možno provádět při teplotách vyšších než - 6°C /při teplotách nižších než - 6°C je dle potřeby možno provádět posyp inertním materiálem/.

3. Posyp inertním materiálem (mletá struska)

- a) Posyp komunikací inertním materiálem bude vždy prováděn v lokalitách Karviná Starý Ráj a Karviná Louky. V případě náledí nebo mrznoucího deště bude v těchto lokalitách proveden posyp chemickými prostředky (sůl). Rozhodnutí o provedení posypu chemickými prostředky (sůl) je v kompetenci službu vykonávajícího dispečera ZÚ. V případě poklesu teplot na -12°C bude prováděn posyp inertním materiálem dle nutnosti i na ostatních komunikacích.
- b) Posyp komunikací se provádí bez průtahů po odpluhování vrstvy sněhu nebo při náledí inertními materiály a chemickými prostředky. Posyp se provádí na komunikacích I. pořadí důležitosti po celé délce a šířce, na komunikacích II. a III. pořadí důležitosti ve stoupání a křížování komunikací.
- c) Pluhování a dočištění vozovek a chodníků od sněhu a sněhové kaše
S pluhováním komunikací a chodníků se započne bez průtahů ihned po zjištění dispečera, že vrstva napadlého sněhu dosáhla 5 cm, a to jak v pracovní době, tak i v době mimopracovní. Při **domácí pohotovosti** zaměstnanců do 90 minut po zjištění dispečera, že vrstva napadlého sněhu dosáhla 3 cm. V případě intenzivního spadu sněhu se provádí pluhování komunikací I. pořadí důležitosti a frekventovaných chodníků podél komunikací I. pořadí důležitosti oboustranně, průběžně do doby skončení spadu sněhu. Následně budou pluhovány vozovky a chodníky dle operačního plánu ZÚ a map udržovaných chodníků.
- d) Na komunikacích I. pořadí důležitosti se provádí posyp na jízdnicích pruzích v obou směrech, na ostatních místních komunikacích alespoň v šíři 3 metry od středu vozovky. Na chodnících se provádí posyp minimálně v šíři 1,5 metru.

- e) Pluhování chodníků při spadu sněhu, resp. tání, se provádí dle map udržovaných chodníků mechanizmy vhodnými pro pluhování. Na pluhování bude využíváno zejména mechanismů M 26 a traktorů.
- f) Udržování přechodů pro chodce, zastávek autobusů, komunikací, schodů
Dle příkazu hlavního nebo směnového dispečera ZÚ jsou zaměstnanci, zajišťující ZÚ, povinni provádět čištění přechodů pro chodce, a to i na křižovatkách se státní silnicí dle potřeby i vícekrát za směnu. Rovněž tak je nutno udržovat nepřetržitě v případě spadu sněhu autobusové zastávky.
- g) Údržba parků
- Rájecká remíza a lesopark Bažantnice se v zimním období neudržují;
 - park Bedřicha Smetany se v zimním období neudržuje s výjimkou chodníku od státního zastupitelství směrem na ul. Sadovou;
 - Dubina – udržuje se pouze propojovací chodník z ul. Stavbařů na ul. Žižkovou /podél hřbitovní zdi/;
 - Bažantnice /park u restaurace Beskyd/ neudržuje se;
 - park Boženy Němcové se neudržuje s výjimkou komunikace od vstupní brány u pošty směrem k parkovišti a chodník pod zámekem;
 - Univerzitní park - udržuje se pouze chodník od ul. Poštovní k budově městské policie.
- h) Historické centrum města
Sjízdnost komunikací v historickém centru města bude zajišťována mechanizačními prostředky, chodníky budou pluhovány a posyp bude prováděn vhodným materiálem.
- i) Most Sokolovských hrdinů v Karviné - Darkově
Komunikace na mostě a k mostu a schody budou udržovány ručně bez použití mechanizace.
- j) Univerzitní náměstí
Údržba Univerzitního náměstí bude prováděna ručně, bude udržován chodník o šířce cca 1,5 m, posyp bude prováděn vhodným materiálem ručně.
- k) Komunikace na území města Karviné, za jejichž sjízdnost odpovídá SSMsK, středisko Karviná

ul. Rudé armády č. 4689
ul. Polská č. 47216
ul. Borovského č. 472
ul. Havířská, Leonovova, tř. Těřeškovové, ul. Kosmonautů č. 4688

Komunikace na území města Karviné, za jejichž sjízdnost odpovídají jiné subjekty:

tř. 17. listopadu č. I/67
ul. Ostravská č. I/59
ul. Bohumínská č. I/67
ul. Nádražní č. I/67

Na chodnicích, které jsou souběžné s uvedenými komunikacemi se ZÚ provádí v I. pořadí důležitosti.

- l) Prostranství za MěDK
Na tomto prostranství se v zimním období udržuje pouze spojovací komunikace mezi ul. Čapkovou a ul. Dvořákovou. Chodníky k fontáně se neudržují.
- m) Prostranství u Permonu
Na tomto prostranství je zákaz solení.

4. Ukládání sněhu

V případě potřeby odvozu sněhu z území města bude tento ukládán v následujících lokalitách: Karviná-Darkov skladovací prostory, park Boženy Němcové - parkoviště naproti letního kina.

Ostatní výkon běžné údržby místních komunikací v zimním období

Správce místních komunikací je v zimním období převážně zaměřen na případné i nepřetržité odstraňování závad ve sjízdnosti a schůdnosti, které jsou způsobeny povětrnostními podmínkami a na zpravodajskou službu s tím spojenou. V zimním období se proto počítá s omezením oprav povrchu místních komunikací, údržby příslušenství komunikací, dopravního značení, vegetačního doprovodu místních komunikací. Vzniklé závady ve stavebním stavu komunikací je však nutno neprodleně označit příslušnou dopravní značkou a v případě vhodných klimatických podmínek odstranit.

V.

Opatření k zajištění zimní údržby 2020/2021

1. Zabezpečit dle požadavků hlavního dispečera ZÚ předpokládané množství ručního náradí, strusky a soli k provádění ZÚ.
T – 15.10.2020 Z – referent skladu
2. Provést instruktáž dispečerů ZÚ.
T – 28.10.2020 Z – p. Hujda
3. Provést instruktáž osádek vozidel, řidičů traktorů a zaměstnanců, kteří se budou podílet na ZÚ.
T – 28.10.2020 Z – p. Hujda
4. Seznámit řidiče zajišťující posyp komunikací a chodníků s opatřením ZÚ 2020/2021
T – 23.10.2020 Z – p. Hujda
5. Připravit mechanizační a dopravní prostředky pro posyp a pluhování a případný odvoz sněhu.
T – 31.10.2020 Z – p. Hujda

Zpracoval:
Ladislav Hujda
Ing. Adam Balvar

Schválil: Ing. Zbyněk Gajdacz, MPA
ředitel společnosti

Schvalovací doložka

Operační plán zimní údržby je vytvořen v souladu s požadavky stanovenými ve smlouvě „Smlouvy o zajištění veřejně prospěšných služeb pro statutární město Karviná a jeho obyvatele“ č. MMK/SML/1258/2019 ze dne 19.12.2019.

Svou povahou je závaznou vnitropodnikovou normou pro TS Karviná, a.s. a případně další subjekty, které pro statutární město Karviná budou provádět ZÚ. Svým obsahem koresponduje s nařízením obce ve znění pozdějších předpisů. V případě způsobené škody na majetku a zdraví třetím osobám se bude škoda uplatňovat z pojistné smlouvy statutárního města Karviná č. 0 510 028 015 – pojištění odpovědnosti za škodu. U ostatních se vztahy ke třetím osobám řeší podle ustanovení § 420 Občanského zákoníku.

Přílohy

1. Místní komunikace v operativní správě TS Karviná, a.s. pro ZÚ

Místní komunikace I. pořadí důležitosti - limit do 4 hodin

Oblast města	Délka MK (m)	Název komunikace – silnice
Karviná - Fryštát	780	Fryštátská (od budovy radnice po nemocnici Karviná Ráj)
	118	Karola Sliwky - podél STaRS po Masarykovo náměstí
	1 212	Karola Sliwky (po most u Janečkova mlýna) vč. příjezdu k MP
	132	Pivovarská
	800	Svatopluka Čecha (od křižovatky u ČSAD po Ostravskou)
	615	MK na Masarykově náměstí vč. pošty
	117	Hrnčírská
	116	Svatováclavská
	68	MK k SPT Telecom
	250	Vydmuchov /před nemocnicí v Karviné-Ráji/
	451	u hlavního nádraží ČD
	211	Poštovní
	Celkem	4 870
Karviná - Nové Město	1 428	tř. Osvobození
	543	Zakladatelská
	310	tř. Družby od nemocnice po tř. Osvobození
	1 382	U Bažantnice
	610	Na Vyhlídce
Celkem	4 273	

Karviná - Mizerov Celkem	2 042 2 042	Mickiewiczova /od rest. Štěrbá po Žižkovu/
Karviná - Hranice Celkem	1 546 1 186 1 202 3 934	Žižkova /od Rudé armády po Mickiewiczovu u rest. Tesarčík/ Slovenská Čsl. armády
Karviná - Staré Město Celkem	571 419 1 297 1 370 596 141 377 752 5 523	Dětmarovická část Myslivecké od křižovatky s Dětmarovickou po čp. 35 nám. Ondry Foltýna /okruh kolem samoobsluhy přes rekonstruovaný mostek zpět po ZŠ/ Lešetínská /kolem VOKD po Ostravskou/ Na Novém poli Požárnická od Bohumínské po školu od Bohumínské k čp. 92 přes nadjezd až k točně autobusů v Olšínách
Karviná - Doly Celkem	120 430 1 528 2 078	od Sovinecké k okresní ČSA Sovinec /od okresní ČSA k haldě/ Sovinecká k Doubravské hranici
Karviná - Darkov Celkem	1 280 630 960 2 870	Lipiny U Potoka Lázeňská od Janečkova mlýna po most přes Olši vč. kruhového objezdu

Celkem I. pořadí důležitosti 25 590 m.

Místní komunikace II. pořadí důležitosti - limit do 8 hodin

Oblast města	Délka MK (m)	Název komunikace – silnice
Karviná - Fryštát	327	Mlýnská
	220	Zámecká
	143	Markova od čp. 76 k nové budově České spořitelny
	Celkem	690
Karviná - Ráj	1 087	Božkova
	702	Prameny
	718	Haškova
	393	Horova
	386	Sovova po ul. Borovského (SSMsK)
	395	Ve Svahu po ul. Borovského (SSMsK)
	640	U Lesa
	1 063	Ciolkovského + VELA Bar
	638	V Aleji, křižovatkou zahájit posyp po kom. I. kat.
	290	Dačického
	480	Březová
	730	Okružní nové sídliště u nového hřbitova
	137	MK k 316 b.j.
	Celkem	7 659
Karviná - Ráj /ves/	170	Kubiszova
	1 014	Rajecká
	1 427	U Farmy
	941	Na Stráni
Celkem	3 552	
Karviná - Darkov	230	Brožíkova od čp. 31 ke trati ČD
	862	Svornosti
	260	od mostu Těšínská po křiž. st. silnice na Stonavu
Celkem	1 352	
Karviná - Mizerov	933	Čajkovského
	172	vnitrobloková komunikace k rest. "U Slunce"
	778	Majakovského
	107	odbočka z Čajkovského na tř. Těřeškovové u čp. 2034
	1 422	Na Kopci
	258	Stavbařů
	650	Studentská
	267	Kirovova
	726	Tyršova
	247	sídliště C 5 /kolem č.p. 2351-2358/
	404	Kpt. Jaroše

	570	Lesní
	675	Mizerovská
Celkem	7 209	
Karviná - Hranice	358	Bratr. Veverkových
	324	Kašparova
	139	Mendelova
	575	Divišova
	278	Einsteinova
	375	Flemingova
	1 900	Mickiewiczova /pokrač. od rest. Tesarčík k Petrovicím/
Celkem	3 949	
Karviná - Nové Město	649	tř. Družby
	216	spojka od tř. Družby přes osmistovku k ul. Mírová
	717	nám. Budovatelů – okruh
	662	Sportovní
	292	Makarenkova
	612	Fučíkova
	343	Dvořákova
	343	Čapkova
	853	Cihelní
	279	Fibichova - spojka z Cihelní k MěDK
	365	Palackého
	90	Tovární
	345	Závodní po tř.Osvobození
	964	sídlíště C 6 /od Mototechny ke Kovoně
	445	Jánského
	150	Holubova
	275	Ruská
	160	Komenského /od čp. 485-618/
	700	Mírová
	50	Dělnická /část/
	355	Jaroslava Vrchlického /od Havířské po Závodní/
Celkem	8 865	
Karviná - Staré Město	563	Za Vsí
	296	komunikace kolem TS Karviná, a.s.
	465	Staroměstská
Celkem	1 324	
Karviná-Doly	240	U hřbitova
	1 032	Havlíčkova
	508	kolem pily k bývalé skládce na Sovinci
	435	U Barbory
Celkem	2 215	

Karviná - Louky	240	Podjedlí od čp. 348 po Velké Kempy čp. 331
	894	Velké Kempy
	1 402	Malé Kempy
	295	spojka Velké Kempy – Malé Kempy
	1 020	nová MK ke hřbitovu + komunikace k žel. přejezdu (žel. vlečka)
	1 200	nová komunikace podél trati KBD
	178	od KBD - stát. sil. II/468
Celkem	5 229	

Celkem II. pořadí důležitosti 42 044 m.

Místní komunikace III. pořadí důležitosti - po ošetření I. a II. pořadí důležitosti nejpozději do 24 hodin

Oblast města	Délka MK (m)	Název komunikace – silnice
Karviná - Fryštát	200	Hornická stezka
	162	Na Bělidle
	264	Ostravská - stará část
	228	Polní k čp. 153
	864	Zahradní po Sametovou (bývalá Bolševická)
	346	Alšova
	160	Dr. Olszaka
	196	Máchova
	633	Husova k ul. Slámova
	424	Slámova, spojka Alšova - Slámova
	244	Akátová
	332	cesta k Lesní správě
	173	Sadová
	90	U Parku
Celkem	4 316	
Karviná - Ráj	321	Olbrachtova
	220	Víta Nejedlého
	564	Školská
	458	u domu na nožkách za rest. Hutník ve dvorní části a za tiskárnou
	110	točna u ul. Borovského pod ZŠ Borovského
	350	u hřiště NH
	764	Podlesí od čp. 169 /rest.Štěrbá/
	497	V Polích čp. 314-315
	55	Borovského k čp. 181
Celkem	3 339	
Karviná - Ráj /ves/	1 205	Bažantnice za hřištěm MFK
	1 221	Neutrálka
	268	Slunečnicová
	460	spojka z ul. Rajecké na ul. Polskou čp. 250-

	83	
	154	Rošického
	344	Na Výsluní
	750	U Státní hranice od točny po čp. 68
	267	U Mateřské školy
	150	Ořechová
	424	V Zákoutí
	198	Šeříková
	310	Pionýrů
	225	Jabloňová
	173	Slepá od čp. 1110 – 1115
	260	spojka Darkov - TESCO
	586	ul. v sídlišti Pokrok
	288	Kubiszova
	981	Za Splavem od ul. Kubiszovy čp.15 včetně panelové komunikace
	150	Zelená od čp. 92-1141
	210	od Rajecké k Olši kolem čp. 64 k čp. 65
	515	Na Parcelách
	464	Višňová
<i>Celkem</i>	9 603	
Karviná - Darkov	825	U Olše od čp. 83-332-399
	205	Lázeňský park od čp. 130-340
	462	U Nového dvora od čp. 660 k Olši
	579	U Potoka kolem čp. 132 po čp. 125 a 42
	150	Brožíkova k čp. 338
<i>Celkem</i>	2 221	
Karviná - Mizerov	782	Poutní z Mickiewiczovy po čp. 353
	109	spojka Zahradnická - Tyršova
	482	Zahradnická
	247	sídliště C 5 /čp. 2360-2349/
	138	Olšová
	671	meziblokové komunikace u staré ul. Žižkova
	220	Potoční
	183	vnitroblok. komunikace Tyršova k čp.2287
	227	U Vrtu
	355	Stavbařů vč. ul. U Studny
	819	u obchod stř. Centrum
	161	Hřbitovní - spojka Těreškovové - Žižkova
	150	Lesní - část od čp. 1903-333
	400	Chodská
	249	Jindřicha Šimona Baara
	271	Jiráskova
	255	Průkopnická, sp.Žižkova-Mizer. čp. 272
	134	Družstevní, spojka Lesní - Mizerovská u čp. 260
	674	pokračování Žižkovy od rest. Tesarčík po st. hranici
	178	z Mickiewiczovy k čp. 368 k lesu

	130	spojka ul. Lesní od čp. 393 po Mizerovskou
	533	Nad Dubinou
	128	Mickiewiczova od čp.351/31-1267
Celkem	7 496	
Karviná - Hranice	336	komunikace podél Rudé armády čp. 2955-61
	140	příjezd k domu s pečovatelskou službou od ul. Leonovova čp. 1796
	273	chodník od čp. 2912-2880
	750	U Vodárny, spojka z Mickiewiczovy u čp. 446 na Rudé armády
	489	chodník od ZŠ Mendelova k poště
	150	Krátká
	382	MK u čp. 2962-75
	460	Včelařská
	748	Hraničářská
	668	Petrovická po čp. 1047
	310	Jedlová
	270	Borová
	170	Modřínová
Celkem	5 146	
Karviná - Nové Město	392	MK U Svobodáren podél tř. Družby a ul. U Bažantnice čp. 1295-1305
	440	Sapíková, Janáčková, Purkyňova u zdrav. stří., 4 spojky na tř. Družby
	430	Gabriely Preissové a spojka podél čp. 1377-1382, 1130-1372
	800	Makarenkova v úseku od gymnázia po tř. Družby a ul. Na Vyhlídce
	475	Makarenkova za budovou OSSZ a tř. Družby
	489	Makarenkova kolem MŠ a ul. Mírovou
	350	Růžová a spojky u čp. 1150-54, 1161-66
	1 535	Mládežnická a 6 spojek na Havířskou, V Nádvoří, Květinová, Lipová, Jánského, Letní Mánesova, Erbenova
	256	Gustawa Morcinka
	423	Řecká čp. 1089, 1095, 1084
	450	odbočka ze tř. Osvobození čp. 1356, 1352 a 3 spojky naproti ředitelství Policie ČR
	235	Sametová
	545	Luční
	200	U Tratě - kolem sběrný surovin Ká 1
	300	Nedbalova
	216	Kořenského
	475	Sokolovská
	503	Brožíkova a MK v nádvoří
	215	Dělnická
	300	Jurkovičova
	435	Za Panelárnou od nemocnice do Starého

		Města
	478	stará RA od čp. 536-535
	200	Komenského od čp. 961-611
	100	Palackého 1846
Celkem	10 242	
Karviná - Louky	1 111	Paseky I až po čp. 581
	230	Podjedlí - úsek od čp. 580-348
	235	odbočka z Podjedlí od čp. 580-14 Vinohrady
	500	spojka z Velkých Kempů. a st. statku/od čp. 584-378
	1 104	od st. statku /od čp. 378/ Pod Pilou až ke st. sil. nadjezd
	320	Stav k č. p. 295
	845	Podjedlí pokračování od čp. 331-378 ke st. statku Pod Pilou
	924	komunikace v osadě Zátíší
Celkem	5 269	
Karviná - Doly	100	u šikmého kostela
Celkem	100	
Karviná - Staré Město	488	nám. Ondry Foltýna k čp. 175, 28
	914	Myslivecká od čp. 93-219, 35-128, 20, 53-132, 41-326
	178	U Řeky od čp.101-140 / nám. Ondry Foltýna/
	811	U Řeky od čp. 306
	967	K Olši od čp. 264
	1 705	Staroměstská - část staré okr. silnice
	160	od Lešetínské čp. 292 po Mlýnku
	256	Lešetínská od čp. 282 k nádraží ČD
	167	od nám. Ondry Foltýna po čp. 344 za samoobsluhou
	68	u samoobsluhy k čp. 163
	1 456	od hřbitova k obchodu čp. 46 v Olšínách
	255	od čp. 72 kolem universitních kolejí
	700	od statku v Olšínách k čp. 219 /hranice Petrovice/
	180	od čp. 167 kolem zahrádek /část/ k čp. 134
	1 198	Hlíny od ul. U Bažantnice po čp. 63
	420	za hájenkou k čp.228
	95	k domům č.p. 134 a 160
Celkem	10 018	

Celkem III. pořadí důležitosti 57 750 m.

2. Rekapitulace místních komunikací

	do 4 hod.	do 8 hod.	do 24 hod.	
Oblast města	I. poř.	II. poř.	III. poř.	Celkem
Karviná - Fryštát	4 870	690	4 316	9 876
Karviná - Doly	2 078	2 215	100	4 393
Karviná - Darkov	2 870	1 352	2 221	6 443
Karviná - Ráj	--	7 659	3 339	10 998
Karviná – Ráj /ves/	--	3 552	9 603	13 155
Karviná - St. Město	5 523	1 324	10 018	16 865
Karviná - N. Město	4 273	8 865	10 242	23 380
Karviná - Mizerov	2 042	7 209	7 496	16 747
Karviná - Hranice	3 934	3 949	5 146	13 029
Karviná - Louky	--	5 229	5 269	10 498
Celkem	25 590 m	42 044 m	57 750 m	125 384 m

3. Místní komunikace IV. třídy - chodníky

viz mapy udržovaných chodníků, které jsou součástí

Nářízení č. 9/2010, které je zveřejněno na webových stránkách města

Rekapitulace - místní komunikace IV. třídy - chodníky:

Karviná - Fryštát	cca	13 848 m
Karviná - Ráj	cca	17 000 m
Karviná - Nové + Staré Město	cca	21 000 m
Karviná - Mizerov	cca	15 980 m
Karviná - Hranice	cca	12 000 m
Celkem	cca	79 828 m

Místní komunikace IV. třídy - schody, ruční čištění

Karviná – Fryštát

1. Z ulice Pivovarské na ul. Na Bělidle
2. Schody kolem kostela Sv. Marka + u MMK Karviná

Karviná - Darkov

3. Darkov most Sokolovských hrdinů

Karviná - Ráj

4. Schody nemocnice Ká 4 Vydmuchov na Lázeňský propoj
5. Borovského – vedle drogerie
6. Drubyd 4 x z ul. Kosmonautů
7. Obuv 3 x z ul. Kosmonautů
8. Ul. Kosmonautů

Karviná - Mizerov

9. Nákupní středisko JAS 1 x
10. Tř. Těřeškovové k č.p. 2262-63
11. Zahradnická – tř. Těřeškovové u č.p. 2281-82
12. Těřeškovové – OHES

Karviná – Hranice

13. Žižkova - přechod od polikliniky k lékárně
14. Žižkova - od polikliniky k výměníku 2 x
15. Slovenská u č.p. 2998
16. Nákupní středisko Permon (u Hrušky)

Karviná – Nové Město

17. Nedbalova u č.p. 2409

Karviná - Doly

18. Chodník zastávka hřbitov Karviná Doly

Místní komunikace IV. třídy - parkoviště s parkovacími automaty

Prováděním zimní údržby těchto parkovišť se rozumí zajišťovat takový stav parkovišť, který umožňuje bezpečný příjezd a zaparkování vozidla.

1. Karviná - Fryštát

- parkoviště u Magistrátu města Karviné, ul. Karola Šliwky
- parkoviště u dětského dopravního hřiště, ul. Karola Šliwky
- parkoviště u pošty, Masarykovo náměstí
- parkoviště naproti Revírní bratrské pokladny Karviná, Masarykovo náměstí
- parkoviště za MMK budova C /za čp. 49/, ul. Karola Šliwky
- parkoviště Fryštátská (CASPER)
- parkoviště NsP, ul. Vydmuchovej
- parkoviště Prior, ul. Karola Šliwky

2. Karviná - Nové Město

- parkoviště naproti úřadu práce, tř. Osvobození

Místní komunikace I. - III. pořadí důležitosti

celkem 125 384 m

Místní komunikace IV. třídy (chodníky)

celkem cca 79 828 m

(část ul. Svatováclavské - chodník)

CELKEM

cca 205 212 m

4. Provoz SSZ

SSZ	Pondělí	Úterý	Středa	Čtvrtek	Pátek	Sobota	Neděle
Zimní stadion	5.00-23.00	5.00-23.00	5.00-23.00	5.00-23.00	5.00-23.00	7.00-21.00	8.00-21.00
Prior	5.00-23.00	5.00-23.00	5.00-23.00	5.00-23.00	5.00-23.00	7.00-21.00	8.00-21.00
VZP	5.00-23.00	5.00-23.00	5.00-23.00	5.00-23.00	5.00-23.00	7.00-21.00	8.00-21.00
Univerzita	5.00-23.00	5.00-23.00	5.00-23.00	5.00-23.00	5.00-23.00	7.00-21.00	8.00-21.00
Nemocnice	5.00-23.00	5.00-23.00	5.00-23.00	5.00-23.00	5.00-23.00	7.00-21.00	8.00-21.00
ČSAD	5.00-23.00	5.00-23.00	5.00-23.00	5.00-23.00	5.00-23.00	7.00-21.00	8.00-21.00
PČR	5.00-23.00	5.00-23.00	5.00-23.00	5.00-23.00	5.00-23.00	7.00-21.00	8.00-21.00
Hypernova	5.00-21.00	5.00-21.00	5.00-21.00	5.00-21.00	5.00-21.00	7.00-21.00	8.00-21.00
U Slunce				00.00 – 24.00			
Přechod Louky				00.00 – 24.00			

Světelně signalizační zařízení bude v provozu dle výše uvedeného rozpisu. Případné požadavky na vypnutí SSZ ze strany Správy silnic Moravskoslezského kraje, středisko Karviná z důvodu zásahu ZÚ nebo Policie ČR budou řešeny operativně.

Příloha

Příloha č. 1 k usnesení

O s v ě d ě n í

ve smyslu ust. § 41 zákona č. 128/2000 Sb., o obcích zveřejněno od do
schváleno usnesením Rady/Zastupitelstva města Karviné č.ze dne
Vyhotovil : Magistrát města Karviné, Odbor,
datum : Podpis :

Nájemní smlouva

č.....

Článek 1

Smluvní strany

1.1. statutární město Karviná

adresa : Fryštátská 72/1, 733 24 Karviná-Fryštát
zastoupeno: Ing. Janem Wolfem, primátorem města Karviné
k podpisu smlouvy oprávněn na základě
plné moci ze dne 02.01.2020 : Ing. Helena Bogoczová, MPA
vedoucí Odboru majetkového Magistrátu města Karviné
Bankovní spojení: Komerční banka, a. s., pobočka Karviná
Číslo účtu: 10006-18308791/0100
IČ : 00297534
DIČ: CZ00297534
(dále jen "pronajímatel")

1.2. Skanska a.s.

zapsána v obchodním rejstříku vedeném Městským soudem v Praze, oddíl B vložka 15904
zastoupena: ***** , prokuristou
k podpisu smlouvy oprávněn na základě
plné moci ze dne 24.09.2020: ***** , oblastní manažer
***** , hlavní stavbyvedoucí
se sídlem: Křižíkova 682/34a, 186 00 Praha 8 - Karlín
IČ: 26271303
DIČ: CZ6990048045
(dále jen "nájemce")

(subjekty sub.1.1. a sub. 1.2. dále též označovány společně jako "strany této smlouvy "
nebo "smluvní strany ")

se dohodly na této **Nájemní smlouvě**
uzavřené podle § 2201 zák. č. 89/2012 Sb., občanský zákoník (dále jen „občanský zákoník“):

Článek 2

Předmět smlouvy a účel nájmu

2.1. Pronajímatel je vlastníkem pozemku p. č. 15398/12, jehož součástí je budova čp. 814 stojící na ulici Borovského, Karviná-Ráj. Pozemek je zapsán u Katastrálního úřadu pro Moravskoslezský kraj, Katastrální pracoviště Karviná, na listu vlastnictví č. 10001, katastrální území Karviná-město, obec Karviná. Na základě uvedeného je pronajímatel oprávněn s výše uvedenou nemovitostí nakládat, t. j. rovněž ji pronajímat.

2.2. Předmětem této smlouvy je pronájem bytu č. 122 a 123 v 8. nadzemním podlaží, bytu č. 130, 133 a 140 v 9. nadzemním podlaží a bytu č. 147, 149 a 159 v 10. nadzemním podlaží v domě uvedeném v článku 2 bodě 2.1. této smlouvy (dále jen „předmět nájmu“). Podrobný popis předmětu nájmu je uveden na evidenčním listu, který je přílohou č. 2 a nedílnou součástí této smlouvy.

2.3. Touto smlouvou pronajímatel přenechává a nájemce přebírá do užívání předmět nájmu. Smluvní strany si nejsou vědomy vad, které by bránily řádnému užívání předmětu nájmu. Předmět nájmu bude nájemci odevzdán **01.11.2020**. O předání a převzetí předmětu nájmu bude sepsán protokol.

2.4. Účelem nájmu je provozování podnikatelské činnosti. Předmět podnikání nájemce, jenž bude v předmětu nájmu vykonáván je ubytování zaměstnanců firmy Skanska a.s., kteří pracují na stavbě „I/67 Karviná-obchvat“.

2.6. Nájemce je seznámen se stavem předmětu nájmu. Nájemce má právo užívat i společné prostory domu v rozsahu nezbytném pro řádné užívání předmětu nájmu.

2.7. Předmět nájmu je ve stavu způsobilém ke smluvenému užívání.

Článek 3 Doba nájmu

Tato smlouva se uzavírá na dobu určitou od 01.11.2020 do 31.10.2022.

Článek 4 Nájemné

4.1. Nájemné za užívání předmětu nájmu je stanoveno dohodou smluvních stran a je v souladu se Zásadami pro uzavírání smluv o nájmu bytů ve vlastnictví statutárního města Karviné. Výše nájemného je vypočtena na evidenčním listu, který je přílohou a nedílnou součástí této smlouvy (dále jen „evidenční list“). Pokud bude nájemce plátcem DPH, bude k takto dohodnutému nájemnému účtováno DPH podle platných právních předpisů. Nájemce je povinen neprodleně oznamovat pronajímateli skutečnost, že se stal nebo přestal být plátcem DPH.

4.2. Povinnost platit nájemné vzniká dnem 01.11.2020. Nájemce se zavazuje hradit pronajímateli nájemné měsíčně, vždy do 20. dne měsíce, za který se platí nájemné včetně DPH, a to na základě daňových dokladů vystavených pronajímatelem, přímo na účet pronajímatele uvedený v záhlaví této smlouvy a vždy pod variabilním symbolem vystaveného daňového

dokladu. Daňovým dokladem je splátkový kalendář, který je přílohou č. 2 a nedílnou součástí této smlouvy. Nájemce se zavazuje uhradit nájemné včetně DPH vždy nejpozději ke dni splatnosti uvedenému na příslušném daňovém dokladu.

4.3. Nájemce je povinen hradit pronajímateli služby spojené s nájmem a ostatní úhrady specifikované v evidenčním listu.

Pronajímatel poskytuje nájemci služby uvedené v evidenčním listu. Služby poskytované s užíváním předmětu nájmu bude nájemce hradit v zálohách, které budou ročně zúčtovatelné. Pronajímatel skutečnou výši nákladů a záloh za jednotlivé služby nájemci každoročně vyúčtuje do 4 měsíců po skončení zúčtovacího období.

Ostatní úhrady a záloha za služby jsou splatné současně s nájemným. Výše záloh za služby a ostatních úhrad je uvedena v evidenčním listu.

Pronajímatel si vyhrazuje právo v průběhu roku jednostranně upravit výši zálohy za služby v míře odpovídající změně ceny služby nebo z dalších oprávněných důvodů, zejména změny rozsahu nebo kvality služby, a to změnou údajů v evidenčním listu. Nájemce se zavazuje tyto zvýšené zálohy pronajímateli platit.

4.4. Povinnost zaplatit je splněna dnem připsání příslušné částky na účet pronajímatele.

Článek 5 Valorizace nájemného

5.1. Pronajímatel si tímto vyhrazuje právo upravovat výši nájemného jednou za kalendářní rok dle míry inflace oficiálně vyhlášené Českým statistickým úřadem za předchozí kalendářní rok. Nájemné bude upraveno na základě rozhodnutí orgánu statutárního města Karviné a s účinností ode dne v tomto rozhodnutí stanoveném. Úprava nájemného bude nájemci písemně oznámena nejpozději k poslednímu dni měsíce předcházejícího měsíci, v němž bude požadováno zvýšené nájemné, a bude pronajímatelem provedena změnou na evidenčním listu, který se okamžikem jeho doručení nájemci stane nedílnou součástí této smlouvy. Nájemce s tímto postupem souhlasí a zavazuje se platit nájemné ve výši stanovené v písemném oznámení a v nově vyhotoveném evidenčním a výpočtovém listu.

Článek 6 Práva a povinnosti pronajímatele

6.1. Pronajímatel má právo kontroly předmětu nájmu po předchozím upozornění nájemce ústně, telefonicky nebo písemně den před zamýšlenou kontrolou, a to i bez uvedení účelu kontroly.

Pronajímatel je oprávněn vstoupit do předmětu nájmu vždy bez doprovodu nájemce nebo jím pověřené osoby, je-li nezbytné zabránit škodě nebo hrozí-li nebezpečí z prodlení. O tomto musí pronajímatel nájemce neprodleně uvědomit ihned po takovém vstupu do předmětu nájmu, jestliže nebylo možno nájemce informovat předem.

6.2. Smluvní strany se dohodly, že pronajímatel je oprávněn provést opravu nebo rekonstrukci budovy, v níž se předmět nájmu nachází. Nájemce se zavazuje provádění oprav nebo rekonstrukce strpět částečnou či úplnou uzavírkou objektu nebo jeho části a umožnit tak pronajímateli v požadovaném termínu jejich realizaci.

Článek 7

Práva a povinnosti nájemce

7.1. Nájemce přebírá předmět nájmu ve stavu, se kterým byl seznámen při podpisu této smlouvy a zavazuje se, že jej bude používat výhradně za účelem uvedeným v čl. 2 bodě 2.4. této smlouvy. Nájemce je povinen dodržovat všechny obecně závazné právní předpisy.

7.2. Drobné opravy a běžnou údržbou předmětu nájmu provádí a hradí nájemce. Smluvní strany se dohodly, že pojem drobných oprav a běžné údržby budou pro účely této smlouvy vykládat dle nařízení vlády č. 308/2015 Sb., kterým se provádí občanský zákoník, ve znění účinném ke dni uzavření této smlouvy. Ostatní údržbu předmětu nájmu provádí a hradí pronajímatel. Pronajímatel neodpovídá za vadu, o které v době uzavření nájemní smlouvy strany věděly a která nebrání užívání předmětu nájmu.

7.3. Změny v předmětu nájmu, včetně změn vnitřního vybavení, které patří pronajímateli, je nájemce oprávněn provést pouze po předchozím písemném souhlasu pronajímatele.

7.4. Nájemce není oprávněn bez předchozího písemného souhlasu pronajímatele přenechat předmět nájmu nebo jeho část do užívání jiné osobě.

7.5. Smluvní strany se dohodly, že nájemce je oprávněn změnit předmět podnikání, který bude v předmětu nájmu provozovat, pouze po předchozím souhlasu pronajímatele.

7.6. Nedohodnou-li se strany této smlouvy jinak, je nájemce povinen při skončení nájmu předmět nájmu předat pronajímateli vyklizený a ve stavu, v jakém jej převzal k užívání s přihlédnutím k obvyklému opotřebení, včetně dodatečných změn, které provedl se souhlasem pronajímatele, a to v den skončení nájmu. Drobné opravy a náklady spojené s běžnou údržbou předmětu nájmu, jejichž potřeba vznikla do doby skončení nájmu, a které má dle smlouvy hradit nájemce, zajistí nájemce nejpozději k termínu předání předmětu nájmu. Pokud tak nájemce neučiní, zajistí tyto opravy a běžnou údržbu pronajímatel na náklad nájemce.

Předmět nájmu od nájemce převezme pronajímatel nebo jím pověřená osoba a sepíše o tom „Protokol o převzetí prostoru sloužícího podnikání“. V případě zjištění škod bude sepsán „Škodní protokol“. Případné náklady na odstranění škod nese nájemce. Pokud nájemce odstranění škody neprovede ve lhůtě do 1 měsíce od sepsání „Škodního protokolu“, provede odstranění škod pronajímatel nebo správce na náklad nájemce. Nájemce se současně zavazuje, že tyto náklady uhradí v plné výši na základě faktury vystavené pronajímatelem a nejpozději ke dni splatnosti uvedenému na faktuře.

Článek 8

Skončení nájmu

8.1. Tato smlouva může být ukončena písemnou dohodou smluvních stran. Od této smlouvy lze odstoupit v případech sjednaných v této smlouvě nebo stanoví-li tak občanský zákoník.

8.2. Tuto smlouvu lze vypovědět bez udání důvodu, výpovědní doba činí 1 měsíc a začíná běžet následující den po doručení výpovědi druhé smluvní straně.

8.3. Smluvní strany se podpisem této smlouvy dohodly, že vylučují aplikaci ustanovení § 2285 občanského zákoníku.

Článek 9 **Závěrečná ustanovení**

9.1. Ostatní práva a povinnosti vyplývající z této smlouvy, pokud nejsou upraveny přímo v této smlouvě, se řídí obecně závaznými právními předpisy zejména občanským zákoníkem.

9.2. Smluvní strany se dohodly, že veškeré písemnosti související s touto smlouvou jim budou doručovány na adresu uvedenou v záhlaví této smlouvy, nesdělí-li jedna smluvní strana druhé smluvní straně písemně jinou adresu pro doručování písemností. Smluvní strany se dále dohodly, že pokud nájemce zmaří doručení písemností zasílaných mu pronajímatelem tím, že pronajímateli neoznámí změnu adresy pro doručování písemností, tyto písemnosti se budou považovat za doručené třetím pracovním dnem po odeslání.

9.3. Tato smlouva může být měněna bez uzavření dodatku vyhotovením nového evidenčního listu a jeho doručením nájemci. Tato smlouva může být rovněž měněna bez uzavření dodatku formou oznámení dle článku 5 této smlouvy a doručením evidenčního listu nájemci. Jakékoliv jiné změny nebo doplnění této smlouvy je možné učinit pouze formou písemných dodatků, které budou za dodatek výslovně označeny, vzestupně číslovány a podepsány oběma smluvními stranami. Písemná forma je nezbytná i pro právní jednání směřující ke zrušení smlouvy.

9.4. Statutární město Karviná je povinným subjektem dle zákona č. 340/2015 Sb., o registru smluv, v platném znění. Smluvní strany se dohodly, že povinnosti dle tohoto zákona v souvislosti s uveřejněním smlouvy zajistí statutární město Karviná.

9.5. Smluvní strany souhlasí s uveřejněním v registru smluv dle zákona č. 340/2015 Sb., o registru smluv, v platném znění.

9.6. Smluvní strany souhlasí s tím, že v registru smluv bude zveřejněn celý rozsah smlouvy, a to na dobu neurčitou.

9.7. Strany smlouvy se dohodly na tom, že tato smlouva je uzavřena okamžikem podpisu obou smluvních stran, přičemž rozhodující je datum pozdějšího podpisu.

9.8. Smlouva nabývá účinnosti dnem zveřejnění v registru smluv.

9.9. Tato smlouva je vypracována ve 3 vyhotoveních, každý s platností originálu, z nichž 1 vyhotovení obdrží nájemce a 2 vyhotovení obdrží pronajímatel.

9.10. Smluvní strany prohlašují, že si tuto smlouvu přečetly, že je projevem jejich pravé a svobodné vůle, a že nebyla podepsána v tísni, ani za nápadně nevýhodných podmínek. Na důkaz souhlasu s jejím obsahem připojují své podpisy.

Příloha : č. 1 Protokoly převzetí předmětu nájmu

č. 2 Evidenční listy

č. 3 Splátkové kalendáře – rozpis nájemného a ostatních úhrad

V Karviné dne:

V dne:

Pronajímatel:

Nájemce:

.....
za statutární město Karviná
Ing. Helena Bogoczová, MPA
vedoucí Odboru majetkového

.....
za Skanska a.s.

oblastní manažer

.....
za Skanska a.s.

hlavní stavbyvedoucí

Příloha č. 2 k usnesení

SKANSKA

PLNÁ MOC

PM/7090/2020

Skanska a.s., IČ: 262 71 303, sídlem Křížíkova 682/34a, 186 00 Praha 8, zapsaná v obchodním rejstříku vedeném Městským soudem v Praze, oddíl B, vložka 15904, zastoupená prokuristou

██████████ tímto
z m o c ň u j e

zaměstnance společnosti Skanska a.s.

██████████

bytem: Závoří 3021/21, 700 30 Ostrava

datum narození: ██████████

funkce: hlavní stavbyvedoucí

a

██████████

bytem: Na Posmykově 689, 739 23 Stará Ves nad Ondřejnicí

datum narození: ██████████

funkce: oblastní manažer,

aby společně zastupovali společnost Skanska a.s. v rámci uzavření nájemních smluv v souvislosti se zakázkou „I/67 Karviná – obchvat“. Touto plnou mocí jsou zmocněnci zmocněni zejména k uzavírání smluv jakožto i k dalším právním jednáním souvisejících s nájemními vztahy vztahujícími se k předmětné zakázce.

V Karviné dne 24. 9. 2020

████████████████████
████████████████████

Plnou moc přijímám:

████████████████████
████████████████████

████████████████████
████████████████████

Příloha

Příloha č. 1 k usnesení

DAROVACÍ SMLOUVA

uzavřená dle § 2055 a násl. zákona č. 89/2012 Sb., občanský zákoník, ve znění pozdějších předpisů (dále jen „občanský zákoník“)

Moravskoslezský kraj

se sídlem: 28. října 2771/117, 702 00 Ostrava
IČO: 70890692
DIČ: CZ70890692
zastoupený: prof. Ing. Ivo Vondrákem, CSc., hejtnanem kraje

dále jen „**dárce**“ na straně jedné

a

statutární město Karviná

adresa: Fryštátská 72/1, Karviná-Fryštát, PSČ 733 01
zastoupené: Ing. Janem Wolfem, primátorem města, k podpisu oprávněná
na základě pověření ze dne 02.01.2020: Ing. Helena Bogoczová, MPA vedoucí Odboru
majetkového Magistrátu města Karviné
IČ: 00297534
DIČ: CZ00297534
bankovní spojení: Česká spořitelna, a. s.
číslo účtu: 27-1721542349/0800

dále jen „**obdarovaný**“ na straně druhé

I.

Úvodní ustanovení

1. Dárce prohlašuje, že je vlastníkem těchto nemovitých věcí, a to pozemků:

- parc. č. 1793/1 ostatní plocha,
- parc. č. 1793/76 ostatní plocha,
- parc. č. 1793/77 ostatní plocha,
- parc. č. 1793/78 zastavěná plocha a nádvoří, jehož součástí je budova č.p. 2379, část obce Mizerov, obč. vybavenost,
- parc. č. 1793/79 ostatní plocha,
- parc. č. 1793/80 ostatní plocha,
- parc. č. 1793/81 ostatní plocha,
- parc. č. 1793/82 ostatní plocha,
- parc. č. 1793/83 ostatní plocha,
- parc. č. 1793/84 ostatní plocha,
- parc. č. 1793/85 ostatní plocha,
- parc. č. 1793/86 ostatní plocha,
- parc. č. 1793/87 ostatní plocha,

zapsaných v katastru nemovitostí u Katastrálního úřadu pro Moravskoslezský kraj, Katastrálního pracoviště Karviná, pro k. ú. Karviná-město a obec Karviná, na listu vlastnictví č. 396.

2. Vlastnické právo k nemovitým věcem uvedeným v odst. 1. tohoto článku nabytí dárce na základě Protokolu o předání a převzetí majetku státu (zák. č. 290/2002 Sb.) ze dne 20. 12. 2002.
3. Nemovité věci uvedené v odst. 1. tohoto článku jsou ke dni uzavření této smlouvy svěřeny k hospodaření organizaci Nemocnice s poliklinikou Karviná-Ráj, příspěvková organizace, Vydmuchovej 399/5, Ráj, Karviná, IČO 00844853 (dále jen „**příspěvková organizace**“).

II.

Předmět smlouvy

1. Dárce touto smlouvou obdarovanému bezplatně převádí vlastnické právo k nemovitým věcem uvedeným v odst. 1 čl. I. této smlouvy, včetně všech součástí a příslušenství těchto nemovitých věcí, a to zejména dieselagregátu, telefonní ústředny, kompresoru, přípojky vody umístěné na pozemku parc. č. 1793/79 ostatní plocha, k. ú. Karviná-město, přípojky plynu umístěné na pozemku parc. č. 1793/79 ostatní plocha, k. ú. Karviná-město, kanalizační přípojky umístěné na pozemku parc. č. 1793/79 ostatní plocha, k. ú. Karviná-město, přípojky elektřiny umístěné na pozemku parc. č. 1793/79 ostatní plocha, k. ú. Karviná-město, sloupů veřejného osvětlení včetně rozvodů (dále jen „**Předmět daru**“) a obdarovaný Předmět daru do svého vlastnictví přijímá.
2. Dárce prohlašuje, že na Předmětu daru neváznou žádné dluhy, zástavní práva, věcná břemena ani jiná práva třetích osob, která by jej zatěžovala.
3. Obdarovaný prohlašuje, že si Předmět daru prohlédl, že je mu znám jeho fyzický i právní stav a že jej přijímá do svého výlučného vlastnictví.
4. Dárce prohlašuje, že Předmět daru je užíván na základě nájemních smluv. Soupis těchto smluv s identifikací smluvních stran bude přílohou č. 1 této smlouvy.

Dárce se zavazuje při předání a převzetí Předmětu daru předat obdarovanému kopie smluv, jejichž soupis je uveden v příloze č. 1 této smlouvy.

III.

Podmínky daru, výpůjčka

1. Obdarovaný se zavazuje, že nebude v Předmětu daru poskytovat lůžkovou péči ve smyslu § 9 zákona č. 372/2011 Sb., o zdravotních službách a podmínkách jejich poskytování, ve znění pozdějších předpisů, a to po dobu 5 let od účinků vkladu vlastnického práva k Předmětu daru do katastru nemovitostí.
2. V případě porušení povinnosti dle odst. 1 tohoto článku, je dárce oprávněn požadovat po obdarovaném zaplacení smluvní pokuty ve výši 10.000 Kč za každý jednotlivý den porušení této povinnosti. Smluvní pokuta bude splatná do 60 dnů ode dne, kdy bude **obdarovaný dárce** k její úhradě písemně vyzván.
3. Obdarovaný se zavazuje, že uzavře s příspěvkovou organizací smlouvu o výpůjčce na část Předmětu daru, a to za účelem provozování nemocniční lékárny, s účinností ode dne nabytí vlastnického práva obdarovaným vkladem práv do katastru nemovitostí, na dobu určitou jednoho roku. Předmět výpůjčky bude vyznačen v situačním snímku, který bude přílohou č. 2 této smlouvy.
4. V případě porušení povinnosti dle odst. 1 tohoto článku, je dárce oprávněn od této smlouvy odstoupit.

IV.

Zákaz zcizení

1. Smluvní strany touto smlouvou zřizují k Předmětu daru zákaz zcizení jako právo věcné ve smyslu ustanovení § 1761 občanského zákoníku, a to na dobu určitou 5 let od účinků vkladu vlastnického práva k Předmětu daru do katastru nemovitostí.
2. Po dobu trvání zákazu zcizení dle odst. 1 tohoto článku není obdarovaný oprávněn bez předchozího písemného souhlasu dárce převést vlastnické právo k Předmětu daru ani jeho části na jiný subjekt.

3. Smluvní strany prohlašují, že dobu trvání zákazu zcizení dle této smlouvy považují za přiměřenou a že zájem dárce na zřízení zákazu zcizení Předmětu daru považují za hodný právní ochrany a neodporující dobrým mravům ani veřejnému pořádku.

V.

Vklad práv do katastru nemovitostí

1. Vlastnické právo k Předmětu daru dle této smlouvy nabude obdarovaný vkladem vlastnického práva do katastru nemovitostí vedeného příslušným katastrálním úřadem.
2. Zákaz zcizení jako právo věcné ve smyslu ustanovení § 1761 občanského zákoníku dle čl. IV. této smlouvy vznikne vkladem tohoto práva do katastru nemovitostí vedeného příslušným katastrálním úřadem.
3. Smluvní strany se dohodly, že návrh na zahájení řízení o povolení vkladu práv dle odst. 1 a 2 tohoto článku do katastru nemovitostí podle této smlouvy podá u příslušného katastrálního úřadu obdarovaný, a to dne 04.01.2021.
4. Smluvní strany se dále dohodly, že poplatky spojené se vkladovým řízením hradí obdarovaný.
5. Smluvní strany se zavazují, že do doby provedení vkladu práv dle odst. 1 a 2 tohoto článku se zdrží jakéhokoliv jednání, které by mohlo provedení takového vkladu zmařit.
6. V případě, že katastrální úřad návrh na vklad práva dle odst. 1 a 2 tohoto článku zamítne či řízení zastaví, smluvní strany se dohodly, že neprodleně učiní potřebné kroky tak, aby vklad těchto práv byl povolen.

VI.

Předání a převzetí

1. Smluvní strany se dohodly, že nejpozději do 20 dní ode dne podání návrhu na vklad vlastnického práva dle čl. V. této smlouvy, předá dárce Předmět daru obdarovanému.
O předání a převzetí Předmětu daru, včetně veškeré zachované stavebně technické dokumentace, klíčů atd., bude mezi smluvními stranami sepsán předávací protokol.
2. Za dárce zajistí splnění povinností dle odst. 1 tohoto článku ředitel příspěvkové organizace nebo ředitelem pověřená osoba.

VII.

Užívání předmětu daru

1. Dárce dává touto smlouvou obdarovanému souhlas s užíváním Předmětu daru již od 1. 1. 2021, tedy již před samotným předáním dle čl. VI. této smlouvy, dárce se tímto zavazuje obdarovanému přenechat plody a užitky (například nájemné) plynoucí z Předmětu daru již od 1.1.2021.
2. Obdarovaný si zajistí sám na své náklady dodávky energií a služeb souvisejících s užíváním Předmětu daru od 1. 1. 2021 a tyto bude od 1. 1. 2021 hradit.
3. Dárce prohlašuje, že do předání Předmětu daru dle čl. VI. této smlouvy zajistí pojištění Předmětu daru.

VIII.

Platnost a účinnost smlouvy

1. Tato smlouva nabývá platnosti dnem jejího uzavření, tj. dnem jejího podpisu poslední smluvní stranou.
2. Tato smlouva nabývá účinnosti okamžikem jejího uveřejnění v registru smluv v souladu s § 6 zákona č. 340/2015 Sb., o zvláštních podmínkách účinnosti některých smluv, uveřejňování těchto smluv a o registru smluv (zákon o registru smluv).

Smluvní strany se dohodly, že tato smlouva bude zveřejněna v registru dárce.

IX.

Závěrečná ustanovení

1. Smluvní strany po přečtení této smlouvy prohlašují, že souhlasí s jejím obsahem, že tato byla sepsána na základě pravdivých údajů, jejich pravé a svobodné vůle, na důkaz čehož připojují smluvní strany níže uvedeného dne své podpisy.
2. Tato smlouva je sepsána v pěti vyhotoveních s platností originálu, z nichž obdarovaný obdrží dvě vyhotovení, dárce dvě vyhotovení a jedno vyhotovení je určeno pro potřeby katastrálního úřadu.
3. Tuto smlouvu lze měnit a doplňovat pouze písemnými vzestupně číslovanými dodatky podepsanými oběma smluvními stranami.
4. Osobní údaje obsažené v této smlouvě budou Moravskoslezským krajem zpracovávány pouze pro účely plnění práv a povinností vyplývajících z této smlouvy; k jiným účelům nebudou tyto osobní údaje Moravskoslezským krajem použity. Moravskoslezský kraj při zpracovávání osobních údajů dodržuje platné právní předpisy. Podrobné informace o ochraně osobních údajů jsou uvedeny na oficiálních webových stránkách Moravskoslezského kraje www.msk.cz.

X.

Doložka platnosti právního jednání

1. Doložka platnosti právního jednání podle § 23 zákona č. 129/2000 Sb., o krajích (krajské zřízení), ve znění pozdějších předpisů:
 - 1.1. O záměru darovat Předmět daru rozhodla rada kraje svým usnesením č. 87/7605 ze dne 4. 5. 2020.
 - 1.2. Záměr darovat Předmět daru byl zveřejněn na úřední desce od 4. 5. 2020 do 4. 6. 2020.
 - 1.3. O darování Předmětu daru obdarovanému a jeho vynětí z hospodaření příspěvkové organizace rozhodlo zastupitelstvo kraje svým usnesením č. 16/1924 ze dne 4. 6. 2020.
2. Doložka platnosti právního jednání podle § 41 zákona č. 128/2000 Sb., o obcích (obecní zřízení), ve znění pozdějších předpisů:
 - 2.1. O bezúplatném nabytí Předmětu daru podle této smlouvy rozhodlo zastupitelstvo statutárního města Karviná svým usnesením č. ze dne

V Ostravě dne

V Karvině dne

Dárce:

Obdarovaný:

.....
prof. Ing. Ivo Vondrák, CSc.
hejtman kraje

.....
Ing. Helena Bogoczová, MPA
vedoucí Odboru majetkového

Příloha č. 1 - seznam nájemních smluv

Číslo smlouvy (dodatku)	Druhá smluvní strana	Datum podpisu	Účinnost od	Aktuální účinnost do	Datum poslední změny	Aktuální výpovědní lhůta	Výpovědní lhůta	Popis
NNB/27/2019	DSLaborator s.r.o.	18.12.2019	01.01.2020	31.12.2020	01.05.2020	3 měsíce	3 měsíce	Nájem zubní laboratoř Prodejna zdravotnických potřeb
NB/3/2020	Durasová Ilona	05.05.2020	01.03.2020	28.02.2021	01.05.2020	1 měsíc	1 měsíc	Logopedická ambulance
NB/2/2020	Logopedie Krhovják s.r.o.	26.02.2020	01.04.2020	31.03.2021	01.05.2020	1 měsíc	1 měsíc	Nájem antény internet
NB/10/2020	CETIN a.s.	30.04.2020	01.05.2020	30.04.2021	01.05.2020	3 měsíce	3 měsíce	
NB/11/2020	Glanc Optik s.r.o.	22.06.2020	10.06.2020	09.06.2021	10.06.2020	1 měsíc	1 měsíc	Oční optika
N-NB/37/2003	Veolia Energie ČR, a. s.	03.06.2003	03.06.2003	01.06.2023	02.06.2018	6 měsíců	6 měsíců	Nájem nebytových prostor Umístění antény pro bezdrátové připojení k internetu
N-NB/55/2009	VEJNET.CZ, s.r.o.	30.04.2009	01.05.2009		01.05.2018	2 měsíce	2 měsíce	Umístění nápojových a prodejních automatů
N-NB/214/2014	VERY GOODIES a.s.	08.01.2014	01.01.2014		01.05.2020	1 měsíc	1 měsíc	Pronájem stomatologické ambulance
N-NB/176/2012	MUDr. Donocik René	28.12.2012	01.01.2013		01.05.2020	3 měsíce	3 měsíce	
N-NB/225/2014	MUDr. Ondruch Zbyhněv	01.04.2014	01.01.2014		01.05.2020	3 měsíce	3 měsíce	interní ambulance
N-NB/226/2014	Lugsch Dent s.r.o.	14.03.2014	01.01.2014		01.05.2020	3 měsíce	3 měsíce	Zubní ambulance Masérské a regenerační služby
N-NB/227/2014	UnikaCentrum, z.ú.	01.04.2014	01.01.2014		01.05.2020	1 měsíc	1 měsíc	
N-NB/231/2014	MUDr. Franková Lucyna	17.03.2014	01.01.2014		01.05.2020	3 měsíce	3 měsíce	Zubní ambulance
N-NB/235/2014	MUDr. Leikep Petr	14.04.2014	01.01.2014		01.05.2020	3 měsíce	3 měsíce	zubní ambulance Ortopedická ambulance
N-NB/239/2014	BOKAMED TZ s.r.o.	08.04.2014	01.01.2014		01.05.2020	3 měsíce	3 měsíce	
N-NB/241/2014	Mařákovi-Dent s.r.o.	17.03.2014	01.01.2014		01.05.2020	3 měsíce	3 měsíce	Zubní ambulance Mimošk. výchova a vzdělávání, pořádání kurzů, školení včetně lektorské činnosti
N-NB/246/2014	PARIS vzdělávací agentura s.r.o.	29.04.2014	01.03.2014		01.05.2020	1 měsíc	1 měsíc	neurologická ambulance
N-NB/249/2014	NEUROLKA s.r.o.	20.03.2014	01.01.2014		01.05.2020	3 měsíce	3 měsíce	
N-NB/256/2014	MUDr. Bizoňová Božena	16.04.2014	01.01.2014		01.01.2020	3 měsíce	3 měsíce	Zubní ambulance
N-NB/258/2014	Matuszková Jarmila	19.03.2014	01.01.2014		01.01.2020	1 měsíc	1 měsíc	textilní galanterie logopedická ambulance
N-NB/265/2014	Mgr. Novotná Lenka	15.04.2014	01.01.2014		01.05.2020	1 měsíc	1 měsíc	chirurgická ambulance
N-NB/267/2014	MUDr. Bartoň Martin	05.05.2014	01.01.2014		01.01.2020	3 měsíce	3 měsíce	
N-NB/270/2014	MUDr. Sirota Rudolf	19.03.2014	01.01.2014		01.05.2020	3 měsíce	3 měsíce	Kožní ambulance
N-NB/271/2014	MUDr. Pindurová Blanka	02.04.2014	01.01.2014		01.05.2020	3 měsíce	3 měsíce	zubní ambulance ambulance klinické psychologie
N-NB/274/2014	Mgr. Drozdová Sylva	14.03.2014	01.01.2014		01.05.2020	1 měsíc	1 měsíc	
N-NB/278/2014	Sekelová Zdeňka	19.03.2014	01.01.2014		01.01.2020	1 měsíc	1 měsíc	Kosmetické služby pedikúra, manikúra a nehtová modeláž
N-NB/279/2014	Mandincová Jiřina	19.03.2014	01.01.2014		01.05.2020	1 měsíc	1 měsíc	
N-NB/280/2014	BĚLA-sluzby s.r.o.	14.03.2014	01.01.2014		01.05.2020	1 měsíc	1 měsíc	Úklidové služby
N-NB/282/2014	STENYMED s.r.o.	17.03.2014	01.01.2014		01.05.2020	3 měsíce	3 měsíce	oční ambulance
N-NB/285/2014	MUDr. Galuszková Hedvika	17.03.2014	01.01.2014		01.05.2020	3 měsíce	3 měsíce	oční ambulance
N-NB/286/2014	MUDr. Kowalski Stanislav	02.04.2014	01.01.2014		01.05.2020	3 měsíce	3 měsíce	zubní ambulance
N-NB/291/2014	Optika Jakešová, s.r.o.	01.04.2014	01.01.2014		01.05.2020	1 měsíc	1 měsíc	oční optika Odběrová místnost pro spolupracující lékařská pracoviště
N-NB/297/2014	SPADIA LAB, a.s.	18.06.2014	01.07.2014		01.05.2020	1 měsíc	1 měsíc	

N-NB/331/2014	Krejzarová Marcela PARS		01.01.2014	01.05.2020	1 měsíc	1 měsíc	Solární studio a cestovní agentura
N-NB/335/2014	Engineering, s.r.o.	01.04.2014	01.01.2014	01.03.2019	1 měsíc	1 měsíc	Projekční činnost a vedení účetnictví
N-NB/340/2014	Fáber Daniel Mgr. VET ANIMALS HELP, s.r.o.		01.01.2014	01.05.2020	1 měsíc	1 měsíc	Provozování fyzioterapie
N-NB/343/2014	MUDr. Tomalová Kristina	11.03.2014	01.01.2014	01.05.2020	1 měsíc	1 měsíc	Veterinární ordinace Ordinace praktického lékaře pro dospělé
N-NB/371/2014	PROCEVA - cévní interní ambulance, s.r.o.		01.01.2014	01.05.2020	3 měsíce	3 měsíce	Provozování cévní interní ambulance
N-NB/9/2015	MUDr. Ludmila Kohanová s.r.o.	09.03.2015	01.03.2015	01.05.2020	3 měsíce	3 měsíce	Gynekologická ambulance
N-NB/6/2016	Kohanová s.r.o.	08.01.2016	01.01.2016	01.05.2020	3 měsíce	3 měsíce	Nájem interní ambulance
NB/15/2019	KARDIO - NET s.r.o.	18.08.2019	01.09.2019	01.05.2020	3 měsíce	3 měsíce	

Příloha č. 2 – situace předmětu výpůjčky (lékárna)

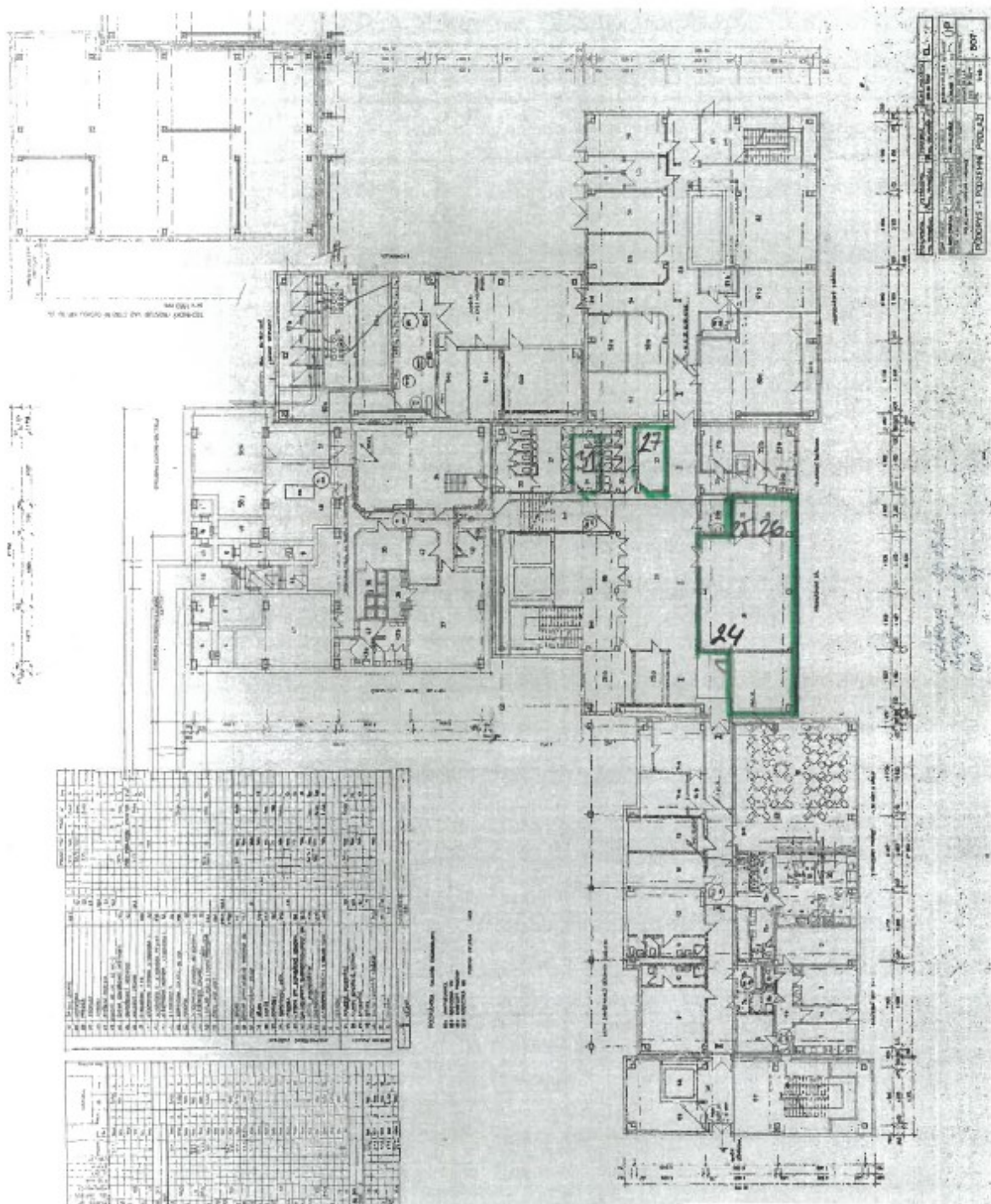

LEGENDA

Číslo	Popis
1
2
3
4
5
6
7
8
9
10
11
12
13
14
15
16
17
18
19
20
21
22
23
24
25
26
27
28
29
30
31
32
33
34
35
36
37
38
39
40
41
42
43
44
45
46
47
48
49
50

**Lékárna – 24, 25, 26
Šatna – 27
WC - 31**

Příloha

Příloha č. 1 k usnesení

O s v ě d ě n í

ve smyslu ustanovení § 41 zákona číslo 128/2000 Sb., o obcích zveřejněno oddo
schváleno usnesením Rady města Karviné číslo ze dne

Vyhotovil: Magistrát města Karviné, Odbor majetkový, oddělení majetkoprávní
datum:podpis:.....

Dohoda o ukončení smlouvy o nájmu prostoru sloužícího podnikání

č. MMK/SML/1344/2020

Článek 1

Smluvní strany

1.1. statutární město Karviná

adresa:

Fryštátská 72/1, 733 24 Karviná-Fryštát

zastoupeno:

Ing. Janem Wolfem, primátorem města Karviné

k podpisu oprávněna na základě
pověření ze dne 02.01.2020:

Ing. Helena Bogoczová, MPA, vedoucí Odboru
majetkového, Magistrátu města Karviné

bankovní spojení:

Česká spořitelna, a. s.

číslo účtu:

19-1721542349/0800

IČ:

00297534

DIČ:

CZ00297534

(dále jen "pronajímatel")

a

1.2. VB mont s.r.o.

zapsána v obchodním rejstříku, vedeném Krajským soudem v Ostravě, oddíl C, vložka 29412

zastoupena:

Břetislavem Vavrečkou, jednatelem společnosti

se sídlem:

Lešetínská 275/43, 733 01 Karviná-Fryštát

IČ:

27776573

DIČ:

CZ27776573

číslo účtu:

1733710389/0800

(dále jen "nájemce")

(„pronajímatel“ a „nájemce“ dále též jako „smluvní strany“) se dohodly na uzavření dohody o ukončení nájemní smlouvy

Článek 2

Předmět dohody

2.1. Smluvní strany uzavřely dne 18.09.2020 Smlouvu o nájmu prostoru sloužícího podnikání č. MMK/SML/1344/2020 (dále jen „nájemní smlouva“), na základě které pronajímatel pronajal k užívání nebytových prostor (kancelář č. 102 v 1. NP) v budově č.p. 89 na ulici Fryštátské v Karviné-Fryštátě o celkové výměře 16,52 m², na pozemku p.č. 91 v katastrálním území Karviná-město, obec Karviná, zapsané na listu vlastnictví č. 10001 u Katastrálního úřadu pro Moravskoslezský kraj, Katastrální pracoviště Karviná.

Článek 3

Smluvní strany se tímto dohodly na ukončení smluvního vztahu uvedeného v článku 2 této dohody a to ke dni 31.10.2020.

Článek 4

Dohoda je vyhotovena ve dvou stejnopisech, každý s platností originálu, z nichž jedno vyhotovení obdrží pronajímatel a jedno vyhotovení nájemce.

Smluvní strany prohlašují, že tato dohoda je projevem jejich svobodné vůle a na důkaz toho ji podepisují.

Strany smlouvy se dohodly na tom, že tato dohoda je uzavírána okamžikem podpisu všech smluvních stran, přičemž rozhodné je datum posledního podpisu.

V Karviné dne:

V Karviné dne:

Pronajímatel:

Nájemce:

.....
Ing. Helena Bogoczová, MPA

vedoucí Odboru majetkového

.....
Břetislav Vavrečka

Příloha

Příloha č. 1 k usnesení

O s v ě d ě n í

ve smyslu ust. § 41 zákona č. 128/2000 Sb., o obcích zveřejněno od do
schváleno usnesením Rady města Karviné č. ze dne
Vyhotovil: Magistrát města Karviné, Odbor majetkový, oddělení majetkoprávní
datum : Podpis:

Dodatek č. 4 ke smlouvě o výpůjčce prostoru

č. MMK/SML/877/2017

Smluvní strany

1. statutární město Karviná

adresa: Fryštátská 72/1, 733 24 Karviná-Fryštát
zastoupeno: Ing. Janem Wolfem, primátorem města Karviné
k podpisu smlouvy oprávněna
na základě pověření
ze dne 02.01.2020: Ing. Helena Bogoczová, MPA, vedoucí Odboru
majetkového, Magistrátu města Karviné
bankovní spojení: Česká spořitelna, a. s.
číslo účtu: 19-1721542349/0800
IČ: 00297534
DIČ: CZ00297534
(dále jen „půjčitel“)

a

2.

Svaz tělesně postižených v České republice z.s., místní organizace Karviná

zapsán ve spolkovém rejstříku vedeném Městským soudem v Praze, oddílu L, vložka 48204
zastoupen: Margitou Menšíkovou, předsedkyní
se sídlem: U Hřiště 718/27, Ráj, 734 01 Karviná
IČ: 65890868

Svaz diabetiků ČR, pobočný spolek Karviná

zapsán ve spolkovém rejstříku vedeném Městským soudem v Praze, oddílu L, vložka 61327
zastoupen: Janou Kubinovou, předsedkyní
se sídlem: U Svobodáren 1300/8, Nové Město, 735 06 Karviná
IČ: 48427179

Svaz postižených civilizačními chorobami v ČR, z.s. základní organizace Karviná - Doly

zapsán ve spolkovém rejstříku vedeném Městským soudem v Praze, oddíl L, vložka 47823
zastoupen: Věra Chocholoušová, předsedkyní
se sídlem: tř. Těřeškovové 2263/25, Mizerov, 734 01 Karviná
IČ: 65890809

Svaz postižených civilizačními chorobami v ČR, z.s., základní organizace kardiaků Karviná

zapsán ve spolkovém rejstříku vedeném Městským soudem v Praze, oddíl L, vložka 47760
zastoupen: Evgenií Hanusovou, předsedkyní
se sídlem: Rajecká 59/49, Ráj, 734 01 Karviná
IČ: 44938250

Český svaz včelařů, z.s., základní organizace Karviná

zapsán ve spolkovém rejstříku vedeném Městským soudem v Praze, oddíl L, vložka 41822
zastoupen: Ing. Věrou Vantuchovou, jednatelkou
se sídlem: U Hřiště 718/27, Ráj, 734 01 Karviná
IČ: 44938080

Základní organizace Českého zahrádkářského svazu č.16 „U rybníka“ Karviná

zapsán ve spolkovém rejstříku vedeném Městským soudem v Praze, oddíl L, vložka 44677
zastoupen: Takisem Mesochoridisem, předsedou
Janem Sembolou, tajemníkem
se sídlem: tř. Těřeškovové 2256/13, Mizerov, 734 01 Karviná
IČ: 68149638

(dále jen „vypůjčitel“ nebo „společní vypůjčitel“)

Smluvní strany uzavřely dne 29.06.2017 Smlouvu o výpůjčce prostoru č. MMK/SML/877/2017 (dále jen Smlouva), dne 20.12.2017 Dodatek č. 1 ke Smlouvě, dne 22.03.2018 Dodatek č. 2 ke Smlouvě a dne 05.02.2020 Dodatek č. 3 ke Smlouvě. Na základě Smlouvy půjčitel přenechal vypůjčiteli do bezplatného užívání nebytové prostory (malý konferenční sál, kancelář, kuchyň, chodba a sociální zařízení) nacházející se v budově č. p. 718, stojící na ulici U Hřiště v Karviné-Ráji. Smluvní strany se tímto dohodly na uzavření dodatku č. 4 ke Smlouvě, který má tento obsah:

I.

1. Smluvní strana, jeden ze společných vypůjčitelů Svaz postižených civilizačními chorobami v ČR, z.s., základní organizace kardiaků Karviná, se sídlem: Rajecká 59/49, 734 01 Karviná, IČ 44938250 (dále jen „Svaz postižených civilizačními chorobami v ČR, z.s., základní organizace kardiaků Karviná“) dne 05.10.2020 požádala půjčitele o ukončení Smlouvy a to ke dni 31.12.2020.

2. Smlouva se tedy ve vztahu ke Svazu postižených civilizačními chorobami v ČR, z.s., základní organizace kardiaků Karviná ukončuje ke dni 31.12.2020.

3. V důsledku ukončení smluvního vztahu se Svazem postižených civilizačními chorobami v ČR, z.s., základní organizací kardiaků Karviná ke dni 31.12.2020, dochází také ke změněv záhlaví Smlouvy a to ve výčtu smluvních stran, kdy na straně vypůjčitele sev bodu 1.2 Smlouvy vypouští text:

„Svaz postižených civilizačními chorobami v ČR, z.s., základní organizace kardiaků Karviná

zapsána ve spolkovém rejstříku vedeném Městským soudem v Praze, oddíl L, vložka 47760
zastoupen: Evgenií Hanusovou, předsedkyní
se sídlem: Rajecká 59/49, Ráj, 734 01 Karviná
IČ: 44938250

”
4. V ostatních ujednáních se Smlouva nemění a zůstává v platnosti.

5. Statutární město Karviná je povinným subjektem dle zákona č. 340/2015 Sb., o registru smluv, v platném znění. Smluvní strany se dohodly, že povinnosti dle tohoto zákona v souvislosti s uveřejněním dodatku zajistí statutární město Karviná.

6. Smluvní strany souhlasí s uveřejněním v registru smluv dle zákona č. 340/2015 Sb., o registru smluv, v platném znění.

7. Smluvní strany souhlasí s tím, že v registru smluv bude zveřejněn celý rozsah dodatku, a to na dobu neurčitou.

8. Dodatek nabývá účinnosti dnem zveřejnění v registru smluv.

9. Tento dodatek je vypracován v 8 vyhotoveních, každý s platností originálu, z nichž jedno vyhotovení obdrží půjčitel, jedno Odbor sociální, oddělení sociálních věcí a šest vyhotovení obdrží společní vypůjčitelé.

10. Smluvní strany prohlašují, že si tento dodatek přečetly, že je projevem jejich pravé a svobodné vůle, a že nebyl podepsán v tísni, ani za nápadně nevýhodných podmínek. Na důkaz souhlasu s jeho obsahem připojují své podpisy.

V Karviné dne:

V Karviné dne:

Půjčitel:

Vypůjčitel:

.....

Ing. Helena Bogoczová, MPA

vedoucí Odboru Majetkového

.....

Margita Menšíková, předsedkyně Svazu

tělesně postižených v České republice

z.s., místní organizace Karviná

.....

Jana Kubinová, předsedkyně Svazu

diabetiků ČR, pobočný spolek Karviná

.....

Věra Chocholoušová, předsedkyně Svazu

postižených civilizačními chorobami v ČR,

z.s. základní organizace Karviná-Doly

.....
Evgenia Hanusová, předsedkyně Svazu
postížených civilizačními chorobami v ČR,
z.s., základní organizace kardiaků Karviná

.....
Ing. Věra Vantuchová, jednatelka Českého
svazu včelařů, z.s. základní organizace Karviná

.....
Takis Mesochoridis, předseda
Základní organizace Českého zahrádkářského
Svazu č.16 „U rybníka“ Karviná

.....
Jan Sembol, tajemník
Základní organizace Českého zahrádkářského
Svazu č.16 „U rybníka“ Karviná

Příloha

Příloha č. 1 k usnesení

Smlouva o zřízení věcného břemene - služebnosti

číslo SML/...../..... (SB/.....)

Smluvní strany:

1. statutární město Karviná

adresa:
zastoupené:
k podpisu oprávněna na základě
pověření ze dne 02.01.2020:

Fryštátská 72/1, Karviná - Fryštát, PSČ 733 24
Ing. Janem Wolfem, primátorem města

Magistrátu města Karviné
00297534
CZ00297534
Česká spořitelna, a. s.
19-1721542349/0800

IČ:
DIČ:
bankovní spojení:
číslo účtu:

(dále jen „povinný“)

a

2. Obchodní firma

zapsaná v obchodním rejstříku vedeném Krajským soudem v Ústí nad Labem, oddíl B, vložka 2145
se sídlem:

ČEZ Distribuce, a. s.

Děčín - Děčín IV-Podmokly, Teplická 874/8,
PSČ 40502

IČ:
DIČ:
bankovní spojení:
číslo účtu:
k jednání zmocněna na základě plné moci
obchodní firma:

24729035
CZ24729035
Komerční banka a. s.
35-4544580267/0100

ELTOM, s.r.o.

se sídlem:
IČ:
DIČ:

Oběžná 163/19, 709 00 Mariánské Hory
25837117
CZ25837117

(dále jen „oprávněný“)

prohlašují, že jsou plně způsobilé k právním jednáním a uzavírají v souladu s § 1257 a následujícími zákona č. 89/2012 Sb., občanský zákoník v platném znění (dále jen „občanský zákoník“) smlouvu, která má tento obsah:

I.

1. Povinný je vlastníkem pozemků p. č. 2050 a p. č. 2049/7 v katastrálním území Karviná-město, obec Karviná. Uvedený pozemek je zapsán na listu vlastnictví č. 10001 katastru nemovitostí u Katastrálního úřadu pro Moravskoslezský kraj, Katastrální pracoviště Karviná (dále jen „katastrální úřad“). Do vlastnictví povinného přešel výše uvedený pozemek dle nabývacích titulů uvedených na příslušném listu vlastnictví.
2. V rámci stavby „Karviná-město, 2049/25, přeložka NNV“ vybudoval oprávněný vzdušné vedení NNV včetně příslušenství (dále jen stavba). Umístěním stavby došlo k dotčení pozemku ve vlastnictví povinného, uvedených v článku I., bod 1. této smlouvy. Z uvedeného důvodu Rada města Karviné na žádost oprávněného rozhodla zřídit služebnost na části tohoto pozemku usnesením č. 858 ze dne 09.10. 2019 a usnesením číslo ze dne rozhodla uzavřít tuto smlouvu.
3. Předmětem této smlouvy je zřízení a vymezení věcného břemene (služebnosti) – zřízeno ve smyslu obecných ustanovení o služebnosti podle § 1257 až 1266 občanského zákoníku, nepodléhající úpravě služebnosti ve smyslu § 1267 a násl. občanského zákoníku z důvodu odlišného jejího obsahu a účelu

oproti zvláštní právní úpravě stanovené energetickým zákonem (dále jen věcné břemeno). Obsah věcného břemene je specifikován v článku 2. odst. 1. této smlouvy. Věcné břemeno se zřizuje ve prospěch oprávněného v rozsahu uvedeném v této smlouvě a k účelu vyplývajícímu z příslušného ustanovení energetického zákona.

II.

1. Povinný touto smlouvou zřizuje ve prospěch oprávněného toto časově neomezené oprávnění odpovídající služebnosti inženýrských sítí, a to za dohodnutou cenu.
2. Služebnost inženýrské sítě spočívá v právu umístění, provozování a udržování vzdušného vedení NNv včetně příslušenství na částech pozemků p. č. 2049/7 o délce 9 bm a p. č. 2050 o délce 4 bm v katastrálním území Karviná-město, obec Karviná, jakož i v právu vstupu a vjezdu na část pozemku uvedeného v článku I. bod 1. této smlouvy za účelem provádění údržby, oprav nebo odstraňování stavby.
3. Rozsah služebnosti je stanovený geometrickým plánem číslo 6020-154/2020, který je nedílnou součástí této smlouvy a její přílohou č. 1.
4. Oprávněný práva odpovídající služebnosti přijímá. Povinný se zavazuje výkon práv odpovídajících služebnosti trpět.

III.

1. Cena za zřízení služebnosti byla stanovena dohodou ve smyslu citovaného usnesení Rady města Karviné a činí:
 - Kč 200,-- za každý započatý 1 bm každého použitého pozemku bez DPH (u inženýrských sítí), a to pokud se jedná o tu část pozemku, na němž byla umístěna stavba v rozsahu nepřevyšujícím předpokládaný rozsah služebnosti sjednaný Smlouvou o budoucí smlouvě o zřízení věcného břemene a související ujednání uzavřenou mezi smluvními stranami dne 22.10. 2019 č. smlouvy MMK/SML/1027/2019, SBB 38/2019 (dále jen „budoucí smlouva“), tj. u p. č. 2050 v k. ú. Karviná-město, obec Karviná za 4 bm Kč 800,-- bez DPH
 - Kč 400,-- za každý započatý 1 bm každého použitého pozemku bez DPH (u inženýrských sítí), a to pokud se jedná o tu část pozemku, na němž byla umístěna stavba v rozsahu převyšujícím předpokládaný rozsah služebnosti sjednaný Smlouvou o budoucí smlouvě o zřízení věcného břemene a související ujednání uzavřenou mezi smluvními stranami dne 22.10. 2019 č. smlouvy MMK/SML/1027/2019, SBB 38/2019 (dále jen „budoucí smlouva“), tj. u p. č. 2049/7 v k. ú. Karviná-město, obec Karviná za 9 bm Kč 3.600,-- bez DPH
2. DPH činí 21%. Částku ve výši Kč 5.324,-- včetně DPH (slovy: Pět tisíc třicet dva a čtyřicet korun českých), se oprávněný zavazuje zaplatit na základě daňového dokladu – faktury vystavené povinným po uzavření této smlouvy, a to na účet povinného uvedený v záhlaví této smlouvy a pod variabilním symbolem uvedeným na daňovém dokladu – faktuře. Smluvní strany se dohodly, že úhrada za zřízení služebnosti je oprávněný povinen uhradit nejpozději ke dni splatnosti uvedenému na daňovém dokladu – faktuře.

IV.

1. Právo odpovídající služebnosti nabude oprávněný zápisem do katastru nemovitostí u katastrálního úřadu. Návrh na zahájení vkladového řízení podá povinný. Správní poplatek za provedení vkladu uhradí oprávněný.

V.

1. Tato smlouva je platná a účinná dnem podpisu obou smluvních stran.
2. Změny a doplňky této smlouvy lze činit pouze písemně, číslovanými dodatky, podepsanými oběma smluvními stranami.
3. Tato smlouva o zřízení služebnosti je vyhotovena ve třech stejnopisech, z nichž každý má platnost originálu. Povinný obdrží dvě vyhotovení, z nichž jedno vyhotovení přiloží k návrhu na zahájení vkladového řízení do katastru nemovitostí. Oprávněný obdrží jedno vyhotovení této smlouvy.

4. Ostatní práva a povinnosti ve smlouvě výslovně neupravené se řídí ustanoveními obecně závazných právních předpisů, zejména občanského zákoníku.
5. Smluvní strany tímto prohlašují, že si obsah této smlouvy přečetly, a že tato smlouva byla uzavřena po vzájemném projednání, podle jejich pravé a svobodné vůle.
6. Obě smluvní strany potvrzují správnost a autentičnost této smlouvy svými podpisy.

Příloha: geometrický plán

V Karviné dne:

V dne:

Povinný:

Oprávněný:

.....

.....



Důvodní stav				Nový stav			
Číslo pozemku podle ÚP	Výměra pozemku podle ÚP	Číslo pozemku podle ÚP	Výměra pozemku podle ÚP	Číslo pozemku podle ÚP	Výměra pozemku podle ÚP	Číslo pozemku podle ÚP	Výměra pozemku podle ÚP
2049/13	10					2049/13	3523
2049/7						2049/7	5954
2049/25						2049/25	10024
2050						2050	10001

Druh věcného břemene: díle listiny
Důvodní stav: díle listiny

Seznam souřadnic (S-JTSK)
Číslo bodu: Souřadnice pro zápis do KN
V X Kód kv. Plynňák

K.ú. Karviná-město (FKC3824)

4911-19	449060,38	1100361,52	3
5	449388,29	1100354,71	2
6	449387,67	1100324,02	2
7	449384,98	1100368,59	2
8	449384,16	1100367,59	3
9	449341,34	1100391,44	3
10	449340,13	1100391,50	3
11	449380,59	1100403,66	3
12	449349,70	1100404,27	3
13	449386,95	1100366,10	3
14	449386,07	1100365,69	3
15	449381,25	1100362,03	3
16	449349,95	1100401,52	3
17	449346,71	1100400,20	3

prospěk
prospěk
prospěk
prospěk

GEOMETRICKÝ PLÁN	
Vymezení rozšíření veřejného břemene k části pozemku	
Vyhovující PLÁNEK SÍLBY S.T.O. Novoveská 101/27 IČ: 05683095 B1000-1-21/2020	Geometrický plán vznikl účelově zaměřením měřiče: [redacted] Jméno, příjmení: [redacted] Datum měření: 29.01.2020 Dle: 26.8.2020 Měřítko: 1:1000 Měřítko: 373/2020
Číslo přílohy: B1000-1-21/2020 Dle: 26.8.2020 Měřítko: 1:1000	Státní úřad zeměměřičský a katastrální úřad Jméno, příjmení: [redacted] Datum měření: 8.9.2020 Dle: 4.8.2020
Objekt: Karviná Katastrální úřad pro Moravskoslezský kraj Katastrální pracoviště Karviná Měřítko: 1:1000 Dle: 2020.09.01 15:04:50 CEST	Prospěk prospěk prospěk prospěk

Příloha

Příloha č. 1 k usnesení

Číslo smlouvy objednatele:
MMK/SML/270/2020

Číslo smlouvy zhotovitele:
.....

Dodatek č. 02 ke Smlouvě o dílo

uzavřena podle § 1746 odst. 2 a § 2586 a následujících zákona č. 89/2012 Sb., občanského zákoníku, ve znění pozdějších předpisů

I. Smluvní strany

1.1 statutární město Karviná

se sídlem: Fryštátská 72/1, 733 24 Karviná - Fryštát
zastoupeno: Ing. Janem Wolfem, primátorem města
K podpisu smlouvy oprávněn: Ing. Helena Bogoczová, MPA, vedoucí Odboru majetkového
k podpisu oprávněna na základě pověření ze dne 02.01.2020

Zástupce pověřený jednáním ve věcech:

a) smluvních:

b) technických

IČ: 00297534
DIČ: CZ00297534
bankovní spojení:
číslo účtu:

(dále jen objednatel)

a

1.2 PORR a.s.

zapsána v obchodním rejstříku vedeném Městským soudem v Praze, oddíl B, vložka 1006
zastoupena: Ing. Antonínem Daňou, členem představenstva
Ing. Martinem Hanáčkem, MBA, členem představenstva
Ing. Dušanem Čížkem, členem představenstva
Peterem Russeggerem, členem představenstva

k podpisu oprávněni na základě plných mocí ze dne 15.01.2020 Stanislav Farana společně s Ing. Václavem Šafářem

jednání ve věcech technických:

se sídlem: Dubečská 3238/36, Strašnice, 100 00 Praha 10
IČ: 43005560
DIČ: CZ43005560

telefon:
fax:
e-mail:
bankovní spojení:
č. účtu:

(dále jen zhotovitel)

II. Předmět Dodatku č. 2

1. Smluvní strany uzavřely dne 21. 04. 2020 Smlouvu o dílo č. MMK/SML/270/2020 (dále jen „Smlouva“), jejímž předmětem je provedení díla - stavby „Výstavba parkovacích ploch na ul. Čajkovského v Karviné-Mizerově (ZUŠ)“ (dále též „stavba“ nebo „dílo“). Následně smluvní strany uzavřely dne Dodatek č. 1 ke Smlouvě, na základě něž byly provedeny vícepráce uvedené v Dodatku č. 1, zvýšila se cena díla o 646.155,00 Kč bez DPH a DPH ve výši dle právních předpisů a byl posunut termín pro provedení díla (dále jen „Dodatek č. 1“). Vícepráce uvedené v Dodatku č. 1 již byly zhotoviteli uhrazeny.
2. Objednatel je povinným subjektem podle § 2 odst. 1 zákona č. 340/2015 Sb., o registru smluv, ve znění pozdějších předpisů (dále jen „ZRS“).
3. Při dodatečné kontrole bylo zjištěno, že Dodatek č. 1 zveřejněný v registru smluv pod ID 12917248 dne 22.09.2020, nebyl uveřejněn v registru smluv v souladu s § 5 ZRS a nebyl projednán Radou města Karviné. Dodatek č. 1 tak nenabyl platnosti ani účinnosti. Plnění z Dodatku č. 1 se tedy stalo bezdůvodným obohacením. V zájmu vypořádání bezdůvodného obohacení smluvní strany sjednávají tento Dodatek č. 2 ke Smlouvě (dále jen „Dodatek č. 2“).

III. Vypořádání bezdůvodného obohacení

1. Bezdůvodným obohacením na straně zhotovitele je přijaté peněžní plnění ve výši 646.155,-Kč bez DPH a DPH, které bylo určeno v Dodatku č. 1.
2. Bezdůvodným obohacením na straně objednatele je faktické plnění spočívající v provedení víceprací uvedených v Dodatku č. 1, které nelze dobře vydat ve smyslu ustanovení § 2999 odst. 1 zákona č. 89/2012 Sb., občanský zákoník, ve znění pozdějších předpisů (dále jen „občanský zákoník“) a hodnota tohoto plnění odpovídá ceně víceprací určené Dodatkem č. 1.
3. Smluvní strany shodně prohlašují, že na základě Dodatku č. 1 chtěly provést vícepráce uvedené v Dodatku č. 1, chtěly navýšit cenu díla dle Dodatku č. 1 a chtěly posunout termín provedení díla do 31. 8. 2020. Smluvní strany tedy prohlašují, že dílo bylo provedeno v termínu.
4. S ohledem na výše uvedené smluvní strany považují uzavřením tohoto Dodatku č. 2 výše uvedené bezdůvodné obohacení za zcela vypořádané.
5. Tento Dodatek č. 2 se jeho uzavřením stává právním důvodem k vzájemnému plnění smluvních stran vymezenému v tomto Dodatku č. 2.
6. Smluvní strany se dohodly, že se nadále co do právních následků, plynoucích z plnění poskytnutého podle Dodatku č. 1 a přijatého dle tohoto Dodatku č. 2, budou řídit ujednáními obsaženými v Dodatku č. 1, který je Přílohou tohoto Dodatku č. 2 a tvoří závaznou část smluvních ujednání tohoto Dodatku č. 2.
7. Smluvní strany prohlašují, že se neobohatily na úkor druhé smluvní strany, jednaly v dobré víře a uzavřením tohoto Dodatku č. 2 jsou jednou provždy vypořádány veškeré vzájemné závazky a pohledávky vyplývající z Dodatku č. 1.

IV. Ustanovení závěrečná

1. Práva a povinnosti výslovně neupravené tímto Dodatkem č. 2 se řídí občanským zákoníkem a předpisy souvisejícími.
2. Smluvní strany shodně prohlašují, že si tento Dodatek č. 2 před jeho podpisem přečetly, a že byl uzavřen po vzájemném projednání podle jejich pravé a svobodné vůle určitě, vážně a srozumitelně, a že se dohodly o celém jeho obsahu, což stvrzují svými podpisy.
4. Dodatek č. 2 byl vypracován v elektronické podobě. Smluvní strany se dohodly, že tento Dodatek č. 2 je uzavřen dnem podpisu obou smluvních stran, přičemž rozhodující je datum pozdějšího podpisu a účinnosti nabývá dnem zveřejnění v registru smluv.

Číslo smlouvy objednatele:
MMK/SML/270/2020

Číslo smlouvy zhotovitele:
.....

5. Objednatel je povinným subjektem dle zákona č. 340/2015 Sb. o registru smluv, ve znění pozdějších předpisů. Smluvní strany se dohodly, že povinnost dle tohoto zákona v souvislosti s uveřejněním smlouvy zajistí objednatel.
6. Smluvní strany souhlasí s uveřejněním tohoto Dodatku č. 2 v registru smluv dle zákona č. 340/2015 Sb., o registru smluv, v platném znění. Smluvní strany souhlasí s tím, že v registru smluv bude zveřejněn celý rozsah tohoto Dodatku č. 2, a to na dobu neurčitou.
7. O uzavření tohoto Dodatku č. 2 rozhodla Rada města Karviné usnesením č. ze dne

Přílohy:

Příloha č. 1 – Dodatek č. 1

V Karviné dne
za objednatele

V dne:
za zhotovitele

.....
Ing. Helena Bogoczová, MPA
vedoucí odboru

.....
Stanislav Farana, Ing. Václav Šafář
na základě plných mocí

Dodatek č. 01 ke Smlouvě o dílo

uzavřena podle § 2586 a následujících zákona č. 89/2012 Sb., občanského zákoníku,
ve znění pozdějších předpisů

1. Smluvní strany

1.1 statutární město Karviná

se sídlem: Fryštátská 72/1, 733 24 Karviná - Fryštát
zastoupeno: Ing. Janem Wolfem, primátorem města
K podpisu smlouvy oprávněn: Ing. Helena Bogoczová, MPA, vedoucí Odboru majetkového
k podpisu oprávněna na základě pověření ze dne 02.01.2020

Zástupce pověřený jednáním ve věcech:

a) smluvních:

b) technických

IČ: 00297534
DIČ: CZ00297534
bankovní spojení:
číslo účtu:

(dále jen objednatel)

a

1.2 PORR a.s.

zapsána v obchodním rejstříku vedeném Městským soudem v Praze, oddíl B, vložka 1008
zastoupena: Ing. Antonínem Daňou, členem představenstva
Josefem Husarem, členem představenstva
Ing. Dušanem Čížkem, členem představenstva
Peterem Russeggerem, členem představenstva
k podpisu oprávněni na základě plných mocí ze dne 15.01.2020 Stanislav Farana společně
s Ing. Václavem Šafářem
jednání ve věcech technických:

se sídlem: Dubečská 3238/36, Strašnice, 100 00 Praha 10
IČ: 43005580
DIČ: CZ43005580
telefon:
fax:
e-mail:
bankovní spojení:
č. účtu:

(dále jen zhotovitel)

Smluvní strany uzavřely dne 21. 04. 2020 Smlouvu o dílo č. MMK/SML/270/2020 (dále jen „Smlouva“),
jejímž předmětem je provedení díla - stavby „Výstavba parkovacích ploch na ul. Čajkovského
v Karviné-Mizerově (ZUŠ)“ (dále též „stavba“ nebo „dílo“).

Z důvodu požadavků objednatele na provedení víceprací a potřeby provedení nepředpokládaných víceprací se smluvní strany dohodly na změně a doplnění shora uvedené Smlouvy, a to ve znění tohoto Dodatku č. 01 ke Smlouvě o dílo jak následuje (dále jen „Dodatek č. 01“):

2. Změna smlouvy

2.1 Na základě změnového řízení budou provedeny vícepráce ve výši + 646.155,00 Kč bez DPH. Cena díla se zvyšuje o 646.155,00 Kč bez DPH a DPH ve výši dle právních předpisů. Zároveň bude termín dokončení realizace díla prodloužen do 31.08.2020.

2.2 Tímto Dodatkem č. 01 se vypouští z článku 5. Cena díla, odst. 5.1 Smlouvy tento text:

5.1 Smluvní strany se dohodly, že cena za dílo provedené v rozsahu uvedeném v čl. 2 této smlouvy je stanovena v souladu se zákonem o cenách a činí:

	Cena bez DPH
Kácení + SO 001 + SO 101 + SO 301 + SO 701	7.198.763,66 Kč
Stavební objekt č. 401 (veřejné osvětlení)	462.995,09 Kč
Celkem	7.661.758,75 Kč

Stavební objekt č. 401 objednatel pořizuje pro svou ekonomickou činnost. Pokud jsou realizované stavební a montážní práce zařazené pod číselnými kódy 41- 43 klasifikace produkce CZ-CPA, dochází ve smyslu § 92e zákona č. 235/2004 Sb., o dani z přidané hodnoty, v platném znění, k přenesení daňové povinnosti na objednatele. Zhotovitel, za provedené práce, bude vystavovat objednateli daňové doklady bez DPH. Pokud nejsou u stavebního objektu č. 401 realizované stavební a montážní práce zařazené pod číselnými kódy 41 - 43 klasifikace produkce CZ-CPA, bude k ceně bez DPH připočteno DPH ve výši dle obecně závazných právních předpisů.

Kácení + SO 001 + SO 101 + SO 301 + SO 701 nebude využíván ani částečně pro ekonomickou činnost, objednatel jej pořizuje výlučně pro výkon veřejné správy. Pokud jsou poskytnuté stavební a montážní práce zařazené pod číselnými kódy 41- 43 klasifikace produkce CZ-CPA, režim přenesení daňové povinnosti dle § 92e zákona č. 235/2004 Sb., o dani z přidané hodnoty, v platném znění, nebude použit. U stavebního objektu č. kácení, 001 a 101 k ceně bez DPH bude připočteno DPH ve výši dle obecně závazných právních předpisů.

Poskytnuté stavební a montážní práce v režimu a mimo režim přenesené daňové povinnosti budou fakturovány samostatně.

a nahrazuje se tímto textem takto:

5.1 Smluvní strany se dohodly, že cena za dílo provedené v rozsahu uvedeném v čl. 2 této smlouvy je stanovena v souladu se zákonem o cenách a činí:

	Cena bez DPH
Kácení + SO 001 + SO 101 + SO 301 + SO 701	7.844.918,66 Kč
Stavební objekt č. 401 (veřejné osvětlení)	462.995,09 Kč
Celkem	8.307.913,75 Kč

Stavební objekt č. 401 objednatel pořizuje pro svou ekonomickou činnost. Pokud jsou realizované stavební a montážní práce zařazené pod číselnými kódy 41- 43 klasifikace produkce CZ-CPA, dochází ve smyslu § 92e zákona č. 235/2004 Sb., o dani z přidané hodnoty, v platném znění, k přenesení daňové povinnosti na objednatele. Zhotovitel, za provedené práce, bude vystavovat objednateli daňové doklady bez DPH. Pokud nejsou u stavebního objektu č. 401 realizované stavební a montážní práce zařazené pod číselnými kódy 41 - 43 klasifikace produkce CZ-CPA, bude k ceně bez DPH připočteno DPH ve výši dle obecně závazných právních předpisů.

Kácení + SO 001 + SO 101 + SO 301 + SO 701 nebude využíván ani částečně pro ekonomickou činnost, objednatel jej pořizuje výlučně pro výkon veřejné správy. Pokud jsou poskytnuté stavební a montážní práce zařazené pod číselnými kódy 41- 43 klasifikace produkce CZ-CPA, režim přenesení daňové povinnosti dle § 92e zákona č. 235/2004 Sb.,

o dani z přidané hodnoty, v platném znění, nebude použit. U stavebního objektu č. kácení, 001 a 101 k ceně bez DPH bude připočteno DPH ve výši dle obecně závazných právních předpisů.

Poskytnuté stavební a montážní práce v režimu a mimo režim přenesené daňové povinnosti budou fakturovány samostatně.

- 2.3 Tímto Dodatkem č. 01 se vypouští z článku 4. Doba a místo plnění, odst. 4.3 Smlouvy tento text:
4.3 Zhotovitel je povinen provést dílo **v termínu do sedmdesáti kalendářních dnů** od protokolárního předání staveniště.

a nahrazuje se tímto textem takto:

4.3 Zhotovitel je povinen provést dílo **v termínu do 31. 08. 2020.**

3. Společná a závěrečná ustanovení

- 3.1 Ostatní ustanovení Smlouvy nedotčená tímto dodatkem zůstávají nezměněna.
3.2 Smluvní strany se dohodly na tom, že tento Dodatek č. 01 je uzavřen okamžikem podpisu obou smluvních stran, přičemž rozhodující je datum pozdějšího podpisu.
3.3 Statutární město Karviná je povinným subjektem dle zákona č. 340/2015 Sb., o registru smluv, v platném znění. Smluvní strany se dohodly, že povinnosti dle tohoto zákona v souvislosti s uveřejněním smlouvy zajistí statutární město Karviná.
3.4 Smluvní strany souhlasí s uveřejněním v registru smluv dle zákona č. 340/2015 Sb., o registru smluv, v platném znění.
3.5 Smluvní strany souhlasí s tím, že v registru smluv bude zveřejněn celý rozsah tohoto Dodatku č. 01, a to na dobu neurčitou.
3.6 Tento Dodatek č. 01 nabývá účinnosti dnem zveřejnění v registru smluv.
3.7 Smluvní strany shodně prohlašují, že si tento Dodatek č. 01 před jeho podpisem přečetly a že byl uzavřen po vzájemném projednání podle jejich pravé a svobodné vůle určitě, vážně a srozumitelně, nikoliv v tísní nebo za nápadně nevýhodných podmínek, a že se dohodly o celém jeho obsahu, což stvrzují svými podpisy.

Přílohy:

Příloha č. 01 Změnový rozpočet

V Karvině dne
za objednatele

V Ostravě dne:
za zhotovitele

.....
Ing. Helena Bogoczová, MPA
vedoucí odboru

Stanislav
Farana

Digitálně podepsal
Stanislav Farana
Datum: 2020.08.13
06:52:41 +02:00

Václav
Šafář

Digitálně
podepsal Václav
Šafář
Datum:
2020.08.14
07:34:16 +02:00

.....
Stanislav Farana, Ing. Václav Šafář
na základě plných mocí

Stavba:
Zadavatel:
Uchazeč:

VÝSTAVBA PARKOVACÍCH PLOCH V KARVINĚ _ UL. ČAJKOVSKÉHO
STATUTÁRNÍ MĚSTO KARVINÁ
PORR a.s.

Cenová nabídka vícepráce

	D	1	Chodník podél přemístěného parkového stání				12 311,52
1	K	122201102	Odkopávky a prokopávky nezapažené v hornině tř. 3 objem do 1000 m ³ 7,2*0,24	m ³	1,728	110,64	191,19
5	K	162301101	Vodorovná plohmístění do 500 m výkopku/sypaniny z horniny tř. 1 až 4 7,2*0,24	m ³	1,728	62,89	108,57
6	K	162701105	Vodorovná plohmístění do 10000 m výkopku/sypaniny z horniny tř. 1 až 4 7,2*0,24	m ³	1,728	104,93	181,31
7	K	162701109	Příplatek k vodorovnému plohmístění výkopku/sypaniny z horniny tř. 1 až 4 ZKD 1000 m přes 10000 m 7,2*0,24*5	m ³	8,640	10,54	91,04
9	K	171201201	Uložení sypaniny na skládky 7,2*0,24	m ³	1,728	43,83	75,74
10	K	171201211	Poplatek za uložení stavebního odpadu - zeminy a kamínka na skládce 7,2*0,24*1,8	t	3,110	56,05	174,34
19	K	181951102 1	Úprava pláně v hornině tř. 1 až 4 se zhuštěním ručním vibračním válečkem 7,2	m ²	7,200	21,64	155,77
20	K	460120019	Naložení výkopku strojně z hornin třídy 1 až 4 7,2*0,24	m ³	1,728	49,32	85,23
31	K	564201111	Podklad nebo podsyp za šterkopísku ŠP tl do 40 mm 7,2	m ²	7,200	43,49	313,16
33	K	564851111	Podklad za šterkodrtě ŠD tl 150 mm 7,2*2	m ²	14,400	137,66	1 982,29
34	K	56487 1111	Podklad za šterkodrtě ŠD tl 250 mm 20,25	m ²	7,200	207,83	1 496,40
41	K	596211121	Kladiční zámkové dlažby komunikací pro píseň tl 60 mm skupiny B pl do 100 m ² 7,2	m ²	7,200	151,34	1 089,61
42	M	59245021	dlažba skladebná betonová 200x200x60mm přírodní 7,2*1,1-4,2	m ²	6,040	211,79	1 279,21
43	M	59245006	dlažba skladebná betonová reální kontrastní 200x100x60mm 4,7*0,4	m ²	1,880	389,77	732,77
63	K	916231213	Osazení chodníkového obrubníku betonového stojatého s bočními roztoky do lože z betonu rovného 8+2,25+2,25+4,5+1,5-5,8	m	10,700	207,39	2 219,02
64	M	59217019	obrubník betonový chodníkový 1000x100x200mm 10,7*1,1	m	11,770	92,03	1 083,24
65	M	59332940	beton C 25/30 XF2 0,045*0,7	m ³	0,482	2 185,95	1 052,53
	D	9	Odstranění pařezů				6 165,50
6	K	112201116	Odstranění pařezů D do 0,7 m v rovině a svahu 1:5 s odklizením do 20 m a zasypaním jámy	kus	5,000	1 008,90	5 044,50
11	K	115015R01 1	Přesuny a likvidace pařezů _ dle zákona o odpadech	kpl.	1,000	1 121,00	1 121,00
	D	9	Oplocení parkoviště-avic				490 733,43
15	K	962052211	Bourání konstrukcí nadzákladových ze ŽB přes 1 m ³ 150,5*0,263	m ³	39,582	3 525,21	139 533,05
16	K	997013R31	Poplatek za uložení na skládce (skládkovná) stavebního odpadu bez rozřazení	t	87,079	190,57	16 594,70

			39,582'2,2					
17	K	997321511	Vodorovná doprava sutí a vybouraných hmot po suchu do 1 km	t	87,079	6,95	605,22	
			39,582'2,2					
18	K	997321519	Příplatek ZKD 1km vodorovné dopravy sutí a vybouraných hmot po suchu	t	1 306,190	6,95	9 078,28	
			15'87,079					
19	K	997321511	Nakládání nebo překládání sutí a vybouraných hmot	t	87,079	144,83	12 611,97	
			39,582'2,2					
20	K	OST1_R01	Demontáž, demolice, přeprava a likvidace odpadů dle zákona _ oplocení v rámci základových vrtků se zásvrem jam	m	150,500	728,65	109 661,83	
			129, 19,5,2					
1	K	338170R01	Systémová dodávka a montáž / provedení _ Oplocení z poplastovaných 3D plotových dílců (dle specifikace)	m	181,500	1 116,52	202 648,38	
			129, 19,5,22, 11					
			podsypanavíc z důvodu zvýšení nivele kvůli energokanálu				29 928,01	
34	K	56487 1111	Podklad ze šetrkové ŠD tl 250 mm	m2	144,000	207,83	29 928,01	
			61'4,92					
			Ochrana vedení ČEZ				9 808,75	
72	K	OST1_R02	Dodávka a montáž/osazení _ půlených systémových chráničků IS pr. 110 mm	m	25,000	392,35	9 808,75	
			22'2-19					
	D	OST1	Ostatní koe a dodávky-přepojení kanalizace-likvidace šachty				32 830,44	
	R		odstranění a likvidace betonové šachty	ks	1,000	5 000,00	5 000,00	
	R		posun šachty z důvodu kolize s obrubníkem	ks	1,000	7 500,00	7 500,00	
6	K	132201202	Hloubení zapažených i nazapažených ryh šířky ptes 600 do 2 000 mm s uvozním dna do předepsaného profilu a spořidu v homině tl. 3 ptes	m3	11,400	117,82	1 343,11	
			19'0,6'1					
14	K	161101101	Svazí přemístění výkopku bez naložení do dopravní nádoby avšak s vyprázdněním dopravní nádoby na hromadu nebo do dopravního	m3	11,400	41,03	467,73	
			19'0,6'1					
17	K	162701105	Vodorovná přemístění výkopku nebo sypaniny po suchu na obvyklém dopravním prostředku, bez naložení výkopku, avšak se složením bez	m3	11,400	104,93	1 196,15	
			19'0,6'1					
41	K	871355221	Kanalizační potrubí z tvrdého PVC v otevřeném výkopu ve sklonu do 20 %, hladkého plochého jednostranného, tuhost třídy SN 8 DN 200	m	19,000	328,00	6 232,09	
			7,5, 11,5					
20	K	174101101	Zásyp sypaninou z jakéhokoli hominy s uložením výkopku ve vrstvách se zhuštěním jam, šachet, rýh nebo kolem objektů v těchto	m3	7,600	156,16	1 186,78	
			11,4-0,2'19					
21	M	58333688	kamenivo tříděné hrubé frakce 32/63	t	16,720	325,09	5 435,50	
			7,6'2,2					
31	K	451572111	Lože pod potrubí, stoky a drobné objekty v otevřeném výkopu z kamenná drobného tříděného 0 až 4 mm	m3	2,280	1 071,23	2 442,40	
			19'0,6'0,2					
28	M	58337310	šetrkopisak frakce 0/4	t	5,016	246,62	1 237,05	
			2,28'2,2					
42	K	877355211	Montáž tvarovek na kanalizačním potrubí z trub z plastu z tvrdého PVC nebo z polypropylenu v otevřeném výkopu jednostranných DN 200	kus	4,000	73,31	293,25	
			4					
43	M	28511366	koleno kanalizace PVC KG 200x45°	kus	4,000	124,09	496,38	
			4					
			cena celkem bez DPH				581 777,65	

Stavba:
Zadavatel:
Uchazeč:

VÝSTAVBA PARKOVACÍCH PLOCH V KARVINĚ _ UL. ČAJKOVSKÉHO
STATUTÁRNÍ MĚSTO KARVINÁ
PORR a.s.

Cenová nabídka vícepráce dlažba

Dlažba chodníku od parkoviště

	D	1	Zemní práce				64 377,07
1	K	122201102	Odkopávky a prokopávky nezapočtené v hornině tř. 3 objem do 1000 m ³	m ³	18,720	110,84	2 071,23
			78°0,24				
5	K	162301101	Vodorovná plošnění do 500 m výkopku/sypaniny z horniny tř. 1 až 4	m ³	18,720	62,89	1 177,27
			78°0,24				
6	K	162701105	Vodorovná plošnění do 10000 m výkopku/sypaniny z horniny tř. 1 až 4	m ³	18,720	104,93	1 964,21
			78°0,24				
7	K	162701109	Příplatek k vodorovnému plošnění výkopku/sypaniny z horniny tř. 1 až 4 ZKD 1000 m přes 10000 m	m ³	93,600	10,54	986,30
			18,72°5				
9	K	171201201	Uložení sypaniny na skládce	m ³	18,720	43,83	820,52
			78°0,24				
10	K	171201211	Poplatek za uložení stavebního odpadu - zeminy a kameniva na skládce	t	33,696	56,05	1 888,66
			1,8°18,72				
19	K	181951102	Úprava pláně v hornině tř. 1 až 4 se zhuštěním ručním vibračním válečkem	m ²	68,000	21,64	1 471,20
			45,33°1,5				
20	K	460120019	Naložení výkopku strojně z hornin třídy 1až4	m ³	18,720	49,32	923,35
			78°0,24				
31	K	564201111	Podklad nebo podsyp ze šterkopisků ŠP tl do 40 mm	m ²	68,000	43,49	2 957,65
			45,33°1,5				
33	K	564851111	Podklad ze šterkodrtě ŠD tl 150 mm	m ²	68,000	137,66	9 360,80
			45,33°1,5				
			Kladení zámkové dlažby komunikací pro pěší tl 50 mm skupiny B pl do 100 m ²	m ²	68,000	180,00	12 240,00
			45,33°1,5				
			Dlažba betonová 500/500/50 přírodní hladká	m ²	70,040	324,00	22 692,96
			68°1,03				
22	K	181151311	Plošná úprava terénu přes 500 m ² zemina tř 1 až 4 nerovnost do 100 mm v rovině a svahu do 1:5	m ²	86,000	15,69	1 349,68
			43°2°1				
23	K	181301112	Hozprostřední omíčka II vrstvy do 150 mm pl přes 500 m ² v rovině nebo na svahu do 1:5	m ²	86,000	24,66	2 120,93
			43°2°1				
24	K	181411131	Zařízení parkového travníku výševem plochy do 1000 m ² v rovině a na svahu do 1:5	m ²	86,000	12,33	1 060,47
			43°2°1				
25	M	00572410	osivo směs travní parková	kg	2,580	123,31	318,14
			0,03°86				
27	K	183403153	Obdělání půdy hrabáním v rovině a svahu do 1:5	m ²	86,000	3,36	289,22
			43°2°1				
28	K	183403161	Obdělání půdy válečným v rovině a svahu do 1:5	m ²	86,000	1,68	144,61
			43°2°1				
29	K	185850R01	Osazení travnatých ploch _ rozsah a specifikace viz zadávací dokumentace	m ²	86,000	6,28	539,87
			43°2°1				
			cena celkem bez DPH				64 377,07

Příloha č. 1. k usnesení RM Karviné č.1813

O s v ě d ě n í

ve smyslu ustanovení § 85 písm. c) zákona č. 128/2000 Sb., o obcích, v platném znění,
schváleno usnesením Zastupitelstva města Karviné č. ze dne
Vyhotovil: Magistrát města Karviné, Odbor školství a rozvoje, Ing. Nikola Mináriková
datum: podpis:

SMLOUVA

o poskytnutí návratné finanční výpomoci z Programu pro poskytování návratných finančních výpomocí „Kotlíkové dotace v Moravskoslezském kraji – 3. výzva“

smlouva evidovaná pod č. SML/1931/2020

I.

SMLUVNÍ STRANY

statutární město Karviná

sídlo: Fryštátská 72/1, 733 24 Karviná-Fryštát
IČO: 00297534
DIČ: CZ00297534
zastoupeno: Ing. Janem Wolfem, primátorem města
k podpisu oprávněn: Ing. Martina Šrámková, MPA. vedoucí Oboru školství a rozvoje na základě pověření ze dne 02. 01. 2020
bankovní spojení: Česká spořitelna, a. s.
číslo účtu: 6781362/0800
(dále jen „poskytovatel“)

a

jméno a příjmení: Alicja Grabowská
adresa bydliště: XXX
rodné číslo: XXX
bankovní spojení: XXX
číslo účtu: XXX

(dále jen „příjemce“)

II.

ZÁKLADNÍ USTANOVENÍ

- 1) Tato smlouva se uzavírá na základě Programu pro poskytování návratných finančních výpomocí „Kotlíkové dotace v Moravskoslezském kraji – 3. výzva“, o jehož vyhlášení rozhodla rada města svým usnesením č. 600 ze dne 17. 06. 2019 (dále jen „Program“).
- 2) Smluvní strany prohlašují, že pro právní poměr založený touto smlouvou jsou stejně jako ustanovení této smlouvy pro ně závazná i ustanovení obsažená v Programu.

III. PŘEDMĚT SMLOUVY

- 1) Předmětem této smlouvy je závazek poskytovatele poskytnout příjemci podle dále sjednaných podmínek podporu formou návratné finanční výpomoci (dále jen „výpomoc“) ve smyslu zákona č. 250/2000 Sb., o rozpočtových pravidlech územních rozpočtů, ve znění pozdějších předpisů (dále jen „zákon č. 250/2000“) na předfinancování výměny nevyhovujícího kotle na pevná paliva za moderní zdroj tepla splňující podmínky 117. výzvy Operačního programu životní prostředí v rámci specifického cíle 2.1 (dále též „předmět podpory“) a závazek příjemce tuto výpomoc přijmout a užít v souladu s jejím účelovým určením, za podmínek stanovených touto smlouvou, Programem a „Výzvou č. 1/2019 k předkládání žádostí o poskytnutí podpory v rámci programu na podporu výměny nevyhovujících kotlů na pevná paliva v domácnostech, úspor energie a dalších adaptačních či mitigačních opatření ve vztahu ke změně klimatu v obcích Karlovarského, Moravskoslezského a Ústeckého kraje“ (dále jen „Výzva“).
- 2) Příjemce prohlašuje, že se s obsahem Výzvy a Programem podrobně seznámil, jejich ustanovení jsou pro něj zcela srozumitelná a zavazuje se je dodržovat.

IV. ÚČELOVÉ URČENÍ A VÝŠE VÝPOMOCI

- 1) Poskytovatel podle této smlouvy poskytne příjemci výpomoc ve výši 125.000,- Kč (slovy: stodvacetpět tisíc korun českých), účelově určenou na předfinancování způsobilých výdajů na realizaci předmětu podpory pro rodinný dům na adrese XXX, umístěný na pozemku parc. č. XXX, zapsaném na listu vlastnictví č. XXX, vedeném pro katastrální území Louky nad Olší, v obci Karviná (dále jen „objekt“). Z poskytnuté výpomoci lze hradit pouze způsobilé výdaje spojené s realizací předmětu podpory v objektu, které jsou specifikovány ve Smlouvě o poskytnutí dotace z rozpočtu Moravskoslezského kraje uzavřené mezi příjemcem a Moravskoslezským krajem dne DD.MM.YYYY č. smlouvy XXXXX (dále jen „Smlouva o poskytnutí dotace“), a které budou vynaloženy v období od uzavření této smlouvy, nejpozději do 30.11.2021.
- 2) Příjemce se zavazuje výpomoc podle bodu 1 tohoto článku smlouvy použít výhradně na předfinancování uznatelných výdajů na realizaci předmětu podpory v objektu.
- 3) Předmět podpory (tj. výměna kotle) v objektu musí být zrealizován a stanoveného účelu smlouvy tak bude dosaženo nejpozději do 30.11.2021.
- 4) Výše výpomoci ve výši 125.000,- Kč je peněžními prostředky krytými ze státního rozpočtu ve smyslu § 10a odst. 5 písm. c) zákona č. 250/2000 Sb.
- 5) Poskytovatel je oprávněn nezahlásit poskytování výpomoci, pokud zjistí, že příjemce neplní některou z povinností stanovených touto smlouvou, či je plnění některé povinnosti vážně ohroženo.

V. ZÁVAZKY SMLUVNÍCH STRAN

- 1) Poskytovatel na základě této smlouvy poskytne příjemci výpomoc podle této smlouvy před vlastní realizací předmětu podpory.
- 2) Poskytovatel poskytne výpomoc příjemci bezhotovostně na bankovní účet příjemce uvedený v článku I. této smlouvy jednorázovou úhradou do 15 pracovních dnů ode dne nabytí účinnosti této smlouvy.
- 3) Příjemce je povinen:
 - a) při peněžních operacích podle článku VI. této smlouvy převádět peněžní prostředky na účet poskytovatele uvedený v článku I. této smlouvy a při těchto peněžních operacích vždy uvádět jako variabilní symbol: XXX.
 - b) bez zbytečného odkladu informovat poskytovatele o veškerých změnách údajů nebo jiných skutečnostech uvedených v této smlouvě, včetně změny nebo ukončení Smlouvy o poskytnutí dotace. V případě změny nebo ukončení Smlouvy o poskytnutí dotace je příjemce povinen

předložit poskytovateli listinu (zejména dohodu o změně obsahu smlouvy, výpověď smlouvy, dohodu o ukončení smlouvy), na základě které byla tato smlouva ukončena nebo změněna.

- c) doložit poskytovateli nejpozději do 30.11.2021 na předepsaném formuláři vyúčtování, jež je finančním vypořádáním ve smyslu § 10a odst. d) zákona č. 250/2000 Sb. a které bude obsahovat:
- kopii dokladu o výměně zdroje tepla, za který se považuje doklad o instalaci a uvedení nového zdroje tepla do provozu.
 - kopie účetních dokladů za zrealizované práce, dodávky a služby (např. faktury, paragony, atd.). Účetní doklady musí být označeny číslem této smlouvy.
 - kopie potvrzení o úhradě – pro bezhotovostní platby je dokladem o úhradě výpis z bankovního účtu s originálním podpisem příjemce, pro platby v hotovosti je dokladem o úhradě příjmový pokladní doklad.
- d) v případě, že výpomoc dle této smlouvy nebude použita ke sjednanému účelu v plné výši, je příjemce povinen nepoužitou část výpomoci vrátit poskytovateli na účet poskytovatele uvedený v článku I. této smlouvy, a to do 10 kalendářních dnů ode dne, kdy má být podle této smlouvy předloženo vyúčtování výpomoci.
- e) umožnit poskytovateli v souladu se zákonem 320/2001 Sb., o finanční kontrole ve veřejné správě a o změně některých zákonů, ve znění pozdějších předpisů řádné provedení průběžné a následné kontroly hospodaření s veřejnými prostředky z poskytnuté výpomoci, jejich použití dle účelového určení stanoveného touto smlouvou, provedení kontroly faktické realizace činnosti na místě (v objektu) a předložit při kontrole všechny potřebné účetní a jiné doklady.

VI.

NAVRÁCENÍ POSKYTNUTÝCH PENĚŽNÍCH PROSTŘEDKŮ

- 1) Příjemce je povinen vrátit poskytovateli poskytnutou výpomoc následovně:
- a) v případě neposkytnutí žádné dotace Moravskoslezským krajem dle Smlouvy o poskytnutí dotace je příjemce povinen vrátit celou poskytnutou výpomoc do 10 dnů od doručení sdělení Moravskoslezského kraje, kde mu bude sděleno, že mu nebude dotace dle Smlouvy o poskytnutí dotace vyplacena.
 - b) v případě poskytnutí dotace Moravskoslezským krajem dle Smlouvy o poskytnutí dotace:
 - bude částka ve výši dotace vyplacené Moravskoslezským krajem (tzv. první splátka), nejvýše však do výše poskytnuté výpomoci, stržena inkasem z účtu příjemce. V případě, že nebude možné strhnout z účtu příjemce tuto částku inkasem do 15 pracovních dnů od zaslání dotace na účet příjemce Moravskoslezským krajem, je příjemce povinen tuto částku vrátit poskytovateli do 20 pracovních dnů od připsání dotace na jeho účet.
 - zbývající část výpomoci bude příjemce splácet v pravidelných měsíčních splátkách ve výši 2.000,- Kč (slovy: dvatisíce korun českých) bezprostředně navazujících na první splátku výpomoci, a to vždy nejpozději k poslednímu dni daného kalendářního měsíce.
- 2) Příjemce nesmí až do úplného vrácení výpomoci zrušit souhlas s inkasem ze svého účtu uvedeného v článku I. této smlouvy na částku uvedenou v článku IV. bod 1, a to včetně souhlasu k neomezenému počtu inkas do výše poskytnuté výpomoci uvedené v článku IV. bod 1 ve prospěch účtu poskytovatele č. 6781362/0800 vedeného u České spořitelny, a. s.
- 3) Maximální doba splácení výpomoci je 10 let.
- 4) Příjemce je oprávněn výpomoc vrátit kdykoliv předčasně a bez sankce.
- 5) Poskytovatel a příjemce se dohodli, že dojde-li ve třech po sobě jdoucích splátkách výpomoci k nedodržení termínu řádné úhrady, stane se splatným celý neuhrazený zůstatek výpomoci a příjemce je povinen celý neuhrazený zůstatek výpomoci vrátit poskytovateli do 15 pracovních dnů ode dne, kdy splatnost neuhrazeného zůstatku výpomoci nastala.

VII. PORUŠENÍ SMLUVNÍCH PODMÍNEK A VÝPOVĚĚ SMLOUVY

- 1) Jestliže příjemce nesplní některý ze závazků stanovených touto smlouvou, bude toto nesplnění považováno za porušení rozpočtové kázně podle § 22 zákona č. 250/2000 Sb.
- 2) V případě porušení rozpočtové kázně bude poskytovatel postupovat podle zákona č. 250/2000 Sb.
- 3) Poskytovatel je oprávněn tuto smlouvu vypovědět z důvodu sjednaného v článku VIII. bod 1 této smlouvy a dále v případě, že došlo k ukončení Smlouvy o poskytnutí dotace dohodou smluvních stran nebo výpovědí smlouvy. Výpovědní lhůta činí 10 dní a začíná běžet dnem následujícím po dni, v němž byla písemná výpověď doručena příjemci.
- 4) V písemné výpovědi poskytovatel uvede výpovědní důvod a vyzve příjemce k vrácení výpomoci nebo její části. Příjemce je povinen tyto prostředky vrátit do 15 dnů od ukončení smlouvy. Pokud výpomoc ještě nebyla převedena na účet příjemce, má poskytovatel právo výpomoc neposkytnout.

VIII. ZÁVĚREČNÁ USTANOVENÍ

- 1) Pokud dojde ke změně obecně závazných právních předpisů týkajících se vztahů vyplývajících z této smlouvy, uzavřou smluvní strany k této smlouvě dodatek, kterým bude zajištěn její soulad s obecně závaznými předpisy. V případě neuzavření takového dodatku má poskytovatel právo tuto smlouvu vypovědět.
- 2) Při bezhotovostních platbách uskutečňovaných mezi smluvními stranami a v souvislosti s touto smlouvou platí, že dnem splnění jakéhokoli peněžního závazku je den, v němž byla příslušná částka odepsána z bankovního účtu poskytovatele/příjemce.
- 3) Smluvní strany se dohodly, že jejich vzájemné písemnosti související s touto smlouvou se považují za doručené také v případě, že danou písemnost adresát odmítne převzít, doručovatel (provozovatel poštovních služeb) písemnost označí za nedoručitelnou na adresu udanou odesílateli adresátem nebo adresát si písemnost u doručovatele (provozovatele poštovních služeb) v úložní lhůtě nevyzvedne; dnem doručení je pak den, kdy se písemnost vrátila odesílateli.
- 4) Pokud by mezi smluvními stranami vznikly spory o právech a povinnostech z této smlouvy, budou je smluvní strany řešit přednostně vzájemnou dohodou.
- 5) Vztahy dle této smlouvy neupravené veřejnoprávními předpisy se řídí příslušnými ustanoveními zákona č. 89/2012 Sb., občanský zákoník, ve znění pozdějších předpisů, zejména jeho části čtvrté.
- 6) Pro účely této smlouvy má povinnost příjemce stejný význam jako závazek příjemce.
- 7) Pro účely této smlouvy se informací (povinností informovat) rozumí podání informace v písemné podobě, případně e-mailem nebo datovou schránkou.
- 8) Příjemce souhlasí se zveřejněním celého textu této smlouvy v registru smluv podle zákona č. 340/2015 Sb., o zvláštních podmínkách účinnosti některých smluv, uveřejňování těchto smluv a o registru smluv (zákon o registru smluv), ve znění pozdějších předpisů (dále jen „zákon o registru smluv“). Zveřejnění smlouvy v registru smluv dle zákona o registru smluv provede poskytovatel.
- 9) Tato smlouva se vyhotovuje ve dvou stejnopisech s platností originálu, z nichž jeden stejnopis obdrží poskytovatel a jeden stejnopis obdrží příjemce.
- 10) Případné změny a doplňky této smlouvy budou smluvní strany řešit písemnými, vzestupně číslovanými dodatky k této smlouvě, které budou výslovně za dodatky této smlouvy označeny.
- 11) Smluvní strany shodně prohlašují, že si smlouvu před jejím podpisem přečetly a že byla uzavřena po vzájemném projednání podle jejich pravé a svobodné vůle, určitě, vážně a srozumitelně, nikoliv v tísní nebo za nápadně nevýhodných podmínek, a že se dohodly o celém jejím obsahu, což stvrzují svými podpisy.
- 12) O uzavření této smlouvy rozhodlo Zastupitelstvo města Karviné dne **DD.MM.YYYY** usnesením č. **XXX**.
- 13) Tato smlouva je uzavřena dnem podpisu obou smluvních stran, přičemž rozhodující je datum pozdějšího podpisu, a nabývá účinnosti zveřejnění v registru smluv dle zákona o registru smluv

V Karviné dne

Vdne

.....

.....

za příjemce

za poskytovatele

Příloha

Příloha č. 1 k usnesení

Sazebník úhrad za poskytování informací podle nařízení GDPR

1. Sazebníku úhrad zohledňuje administrativní náklady spojené s poskytnutím požadovaných informací nebo sdělením nebo s učiněním požadovaných úkonů na základě žádosti subjektu údajů o práva subjektu údajů podle nařízení GDPR ve statutárním městě Karviná.

Statutární město Karviná může uložit přiměřený poplatek dle tohoto Sazebníku úhrad:

- a. jsou-li žádosti podané subjektem údajů zjevně nedůvodné nebo nepřiměřené, zejména protože se opakují,
- b. pokud Subjekt údajů žádá o více než jednu kopii zpracovávaných osobních údajů, může statutární město Karviná za druhou a další kopie účtovat přiměřený poplatek dle tohoto Sazebníku úhrad.

2. S poskytováním informace mohou být spojeny přímé materiálové náklady.

Sazebník výše úhrad

a) Cena výtisku, je-li informace poskytována formou fotokopie nebo počítačového tisku:

Černobílý jednostranný tisk formát A4	2,00 Kč
Černobílý oboustranný tisk formát A4	3,00 Kč
Černobílý jednostranný tisk formát A3	3,00 Kč
Černobílý oboustranný tisk formát A3	4,00 Kč
Barevný jednostranný tisk formát A4	4,00 Kč
Barevný oboustranný tisk formát A4	8,00 Kč
Barevný jednostranný tisk formát A3	8,00 Kč
Barevný oboustranný tisk formát A3	16,00 Kč

b) Cena výtisku, je-li informace poskytována formou velkoformátového tisku na inkoustovém plotru:

Barevný velkoformátový tisk formát A2	200,00 Kč
Barevný velkoformátový tisk formát A1	400,00 Kč
Barevný velkoformátový tisk formát A0	600,00 Kč

c) Cena technického nosiče dat, je-li informace poskytována formou záznamu na technickém nosiči:

CD disk (ROM)	8,00 Kč
DVD disk	8,00 Kč

3. Poštovné, je-li informace zasílána poštou, dle sazebníku poštovních služeb, balné se neúčtuje.

4. Přímé materiálové náklady se neúčtují, pokud náklady spojené s poskytováním informace nepřesáhnou částku 50,00 Kč.

5. Náklady ve výši 280,00 Kč za každou započatou hodinu výkonu zpracování žádosti, je-li žádost zjevně nedůvodná nebo nepřiměřená



MMK/SML/...../2020

Smlouva o spolupráci při tvorbě, aktualizaci a správě Digitální technické mapy Moravskoslezského kraje

I.

Smluvní strany

1. Moravskoslezský kraj

se sídlem: 28. října 117, 702 18 Ostrava
zastoupený:

IČO: 70890692
DIČ: CZ70890692
bankovní účet: 200184-1650676349/0800
(dále jen „kraj“)

a

2. Statutární město Karviná

se sídlem: Fryštátská 72/1, Karviná – Fryštát, 733 24
IČO: 002947534
DIČ: CZ00297534
zastoupená: Ing. Janem Wolfem, primátorem, k podpisu oprávněna
JUDr. Olga Guziurová, MPA, vedoucí Odboru
organizačního, dle pověření ze dne 2. 1. 2018
bankovní účet: 27-1721542349/0800
(dále jen „obec“)

II.

Úvodní ustanovení

1. Tato smlouva je uzavřena dle § 1746 odst. 2 a násl. zákona č. 89/2012 Sb., občanský zákoník (dále jen „občanský zákoník“); práva a povinnosti stran touto smlouvou neupravená se řídí příslušnými ustanoveními občanského zákoníku, případně zákona č. 200/1994 Sb., o zeměměřičství a o změně a doplnění některých zákonů souvisejících s jeho zavedením, ve znění pozdějších předpisů.
2. Smluvní strany prohlašují, že údaje uvedené v čl. I této smlouvy jsou v souladu se skutečností v době uzavření smlouvy. Smluvní strany se zavazují, že změny dotčených údajů oznámí bez prodlení písemně druhé smluvní straně. Při změně identifikačních údajů smluvních stran včetně změny účtu není nutné uzavírat ke smlouvě dodatek.
3. Smluvní strany prohlašují, že osoby podepisující tuto smlouvu jsou k tomuto jednání oprávněny.
4. Moravskoslezský kraj vytváří *Digitální technickou mapu* (DTM MSK) jako součást *Digitální mapy veřejné správy* a za tímto účelem uzavírá s vybranými obcemi Moravskoslezského kraje smlouvy o spolupráci při tvorbě, aktualizaci a správě DTM



MSK. Cílem Moravskosleského kraje a obcí Moravskosleského kraje je zavedení systému k vytvoření a udržování DTM MSK v aktuálním stavu.

DTM MSK bude vytvořena v rámci projektu „Digitální technická mapa Moravskosleského kraje“, který bude spolufinancován Evropskou unií, prostřednictvím Operačního programu Podnikání a inovace pro konkurenceschopnost (OP PIK). Přípravu projektu schválilo zastupitelstvo kraje usnesením č. 13/1593 ze dne 12. 9. 2019.

5. Vlastníkem konsolidovaných a aktualizovaných digitálních dat povrchové situace (polohopis a výškopis) v DTM MSK je kraj. Data o inženýrských sítích a jejich zařízeních poskytnutých do systému správy DTM MSK zůstávají ve výhradním vlastnictví jednotlivých obcí s jejich právem s nimi disponovat.

III.

Výklad použitých pojmů

1. Pod pojmy a zkratkami použitými v této smlouvě se rozumí:
 - **DTM MSK** – digitální technická mapa Moravskosleského kraje, jedná se o územní vymezení DTM v rámci správního území kraje. Náplň a forma dat DTM MSK je dána zákonem č. 200/1994 Sb. a prováděcí vyhláškou tohoto zákona.
 - **DTMO** – digitální technická mapa obce.
 - **Datový obsah DTM** se člení na *základní prostorovou situaci (ZPS)*, *dopravní infrastrukturu (DI)* a *technickou infrastrukturu (TI)*; podrobný popis je dán prováděcím právním předpisem k zákonu č. 200/1994 Sb.
 - **Základní prostorová situace (ZPS)** – informace o vybraných stavebních a technických objektech a zařízeních a vybraných přírodních objektech na zemském povrchu, pod ním nebo nad ním, které charakterizují základní prostorové uspořádání území,
 - **Aktualizace DTM MSK** – aktualizací se rozumí uvedení části DTM MSK do souladu se skutečným stavem v terénu, kterou provádí kraj na základě předaných aktualizáčních dat (aktualizační zakázky).
 - **Projekt** – jedná se o projekt „Digitální technická mapa Moravskosleského kraje“, který má být spolufinancován Evropskou unií, prostřednictvím Operačního programu Podnikání a inovace pro konkurenceschopnost (OP PIK). Přípravu projektu schválilo zastupitelstvo kraje usnesením č. 13/1593 ze dne 12. 9. 2019. V rámci projektu má být pořízena DTM MSK.
 - **Realizační fáze projektu** – období vývoje a implementace služeb a software a pořízení dat DTM MSK.
 - **Provozní fáze projektu** – rutinní provoz projektu DTM MSK, tj. období, kdy kraj provozuje DTM MSK v souladu s právními předpisy a případnými uzavřenými smlouvami či jinými ujednáními.
 - **ZoZ** – zákon č. 200/1994 Sb., o zeměměřictví a o změně a doplnění některých zákonů souvisejících s jeho zavedením, ve znění pozdějších předpisů.

IV.

Předmět a účel smlouvy



1. Předmětem této smlouvy je závazek obce poskytnout data DTMO kraji jako podklad pro tvorbu DTM MSK a závazek kraje poskytnout obci data DTM MSK na území obce pro potřeby tvorby DMO.

V.

Práva a povinnosti při tvorbě, správě a aktualizaci DTM DMVS MSK

1. Obec je povinna:
 - a) Poskytnout kraji data DTMO pro zpracování dle obsahu DTM MSK.
 - b) Bezplatně předat kraji data Polohopisu a výškopisu – objektů a sítí technické infrastruktury (pokud tato data obec má k dispozici v digitální podobě), ZPS, DI a TI ve vlastnictví a na území obce na výzvu kraje do 1 měsíce pro provedení analýzy kvality dat DTMO.
 - c) Zajistit sběr aktualizčních podkladů DTMO v období od poskytnutí dle odst. b) tohoto odstavce do 1. 7. 2023. Tyto podklady následně předá kraji k zpracování do DTM MSK.
 - d) Určit svého zástupce pro jednání ve věci plnění předmětu této smlouvy a sdělit jeho kontaktní údaje do 1 měsíce od nabytí platnosti této smlouvy.
2. Kraj je povinen:
 - a) Zajistit konsolidaci dat DTMO (ZPS, DI a TI v majetku obce) do datové struktury DTM MSK.
 - b) Zajistit export příslušné části dat z datového obsahu DTM MSK (tj. ZPS, DI a TI dané obce) pro potřeby vedení DTMO.
3. Kraj je oprávněn nepřijmout do datového skladu DTM MSK data TI a DI v majetku obce, která nejsou v digitálním tvaru.
4. Smluvní strany jsou povinny si poskytnout vzájemnou součinnost nezbytnou k dosažení předmětu a účelu této smlouvy.
5. Komunikace mezi smluvními stranami při poskytování vzájemné nezbytné součinnosti bude probíhat prostřednictvím osob pověřených jednáním ve věci této smlouvy, zejména v technických záležitostech primárně prostřednictvím e-mailu. Kraj povede seznam těchto pověřených osob a bude zajišťovat jeho aktualizaci. Smluvní strany jsou povinny bezodkladně nahlásit případnou změnu osoby pověřené jednat ve věci této smlouvy.

VI.

Doba trvání smlouvy, ukončení smlouvy

1. Tato smlouva se uzavírá na dobu určitou. Plnění této smlouvy bude ukončeno ve chvíli, kdy smluvní strany splní své povinnosti vyplývající zejména z čl. V odst. 1 a 2 této smlouvy. Smluvní strany prohlašují, že tato smlouva bude ukončena nejpozději splněním povinnosti kraje uvedené v čl. V odst. 2 písm. b) této smlouvy.



2. Tuto smlouvu je každá ze smluvních stran oprávněna vypovědět jednostrannou písemnou výpovědí doručenu druhé smluvní straně s výpovědní lhůtou 3 měsíce, která počne běžet od 1. dne v kalendářním měsíci následujícím po měsíci, ve kterém byla výpověď doručena druhé smluvní straně.
3. V případě ukončení této smlouvy si každá ze smluvních stran ponechá data DTM MSK Polohopis - ZPS v aktuální podobě k datu posledního předání těchto dat, a to pouze k dalšímu užívání pro svou vlastní potřebu a jen v rámci své územní působnosti.
4. V případě ukončení této smlouvy vyvolají smluvní strany jednání s případnými dalšími účastníky projektu k uzavření smlouvy či dohody, ve které budou stanovena vzájemná práva a povinnosti týkající se dalšího užívání dat a informací z DTM MSK a ochrany proti jejich zneužití.

VIII.

Odpovědnost za škodu

1. Smluvní strany nesou odpovědnost za škodu, která vznikne jejím jednáním druhé smluvní straně v případě porušení povinností vyplývajících z této smlouvy.

IX.

Závěrečná ustanovení

1. Tato smlouva nabývá platnosti dnem podpisu oprávněného zástupce poslední ze smluvních stran.
2. Tato smlouva nabývá účinnosti v případě, že projekt bude přijat k financování orgánem Operačního programu Podnikání a inovace pro konkurenceschopnost (OP PIK) a současně bude kraji vydáno *Rozhodnutí o poskytnutí dotace k tomuto projektu*. Kraj je povinen neprodleně informovat obec o vydání rozhodnutí dle předchozí věty, a to prostřednictvím e-mailu zasláného pověřené osobě dle čl. I odst. 5 této smlouvy.
3. Smluvní strany berou na vědomí, že tato smlouva je uzavírána v době aktuálně platného a účinného znění ZoZ a v souladu s tímto zněním. Smluvní strany dále berou na vědomí, že ZoZ byl novelizován prostřednictvím zákona č. 47/2020 Sb., kdy část ustanovení tohoto zákona má odloženou účinnost od 1. 7. 2023. Smluvní strany prohlašují, že si jsou vědomy svých práv a povinností dle ZoZ ve znění zákona č. 47/2020 Sb., které pro ně vyplývají s účinností od 1. 7. 2023. Smluvní strany prohlašují, že práva a povinnosti pro ně z této smlouvy vyplývající zanikají v okamžiku, kdy nabydou účinnosti ustanovení ZoZ ve znění zákona č. 47/2020 Sb., s účinností od 1. 7. 2023, která tyto práva a povinnosti nahradí.
4. Jakékoliv změny nebo dodatky k této smlouvě je možné učinit pouze ve formě písemných vzestupně číslovaných dodatků podepsaného oprávněnými zástupci smluvních stran.
5. Tato smlouva je vyhotovena ve čtyřech vyhotoveních s platností originálu, kdy obec obdrží jedno vyhotovení a kraj obdrží tři vyhotovení smlouvy.
6. Osobní údaje obsažené v této smlouvě (anebo získané v průběhu plnění této smlouvy) budou krajem zpracovávány pouze pro účely plnění práv a povinností vyplývajících z této smlouvy; k jiným účelům nebudou tyto osobní údaje krajem použity. Kraj při zpracovávání osobních údajů dodržuje platné právní předpisy. Podrobné informace o



ochraně osobních údajů jsou dostupné na oficiálních webových stránkách Moravskoslezského kraje www.msk.cz.

7. Obec bere na vědomí a výslovně souhlasí s tím, že tato smlouva včetně případných dodatků bude zveřejněna na oficiálních webových stránkách Moravskoslezského kraje. Smlouva bude zveřejněna po anonymizaci provedené v souladu s platnými právními předpisy.

8. Doložka platnosti právního jednání dle § 23 zákona č. 129/2000 Sb., o krajích (krajské zřízení), ve znění pozdějších předpisů:

O uzavření této smlouvy rozhodla rada kraje svým usnesením č. 94/8226 ze dne 17. 8. 2020.

9. Doložka platnosti právního jednání dle § 41 zákona č. 128/2000 Sb., o obcích (obecní zřízení), ve znění pozdějších předpisů:

O uzavření této smlouvy rozhodla rada/rozhodlo zastupitelstvo obce svým usnesením č. ze dne

V Ostravě dne

V Karviné dne

za kraj

za obec
JUDr. Olga Guziurová, MPA
vedoucí Odboru organizačního

Příloha č. 1. k usnesení RM Karviné č.1822

Příloha

Příloha č. 1 k usnesení

Výbor finanční

Dyszkiewicz Petr, Mgr.	Kč 2.495,--
Sztula Petr, Ing.	Kč 2.495,--
Ludmila Štviertnia Hroníková, Ing.	Kč 2.495,--
Saldáková Anežka	Kč 2.495,--
C e l k e m	Kč 9.980,--

Výbor kontrolní

Gallik Tomáš	Kč 2.495,--
Madea Petr	Kč 2.495,--
Oleownik Richard, Dr., Ing.	Kč 2.495,--
C e l k e m	Kč 7.485,--

Výbor pro národnostní menšiny

Ferenc Vojtěch	Kč 2.495,--
Krňávková Vilma, Mgr.	Kč 2.495,--
Mesochoridis Takis	Kč 2.495,--
Waloszková Helena, Mgr.	Kč 2.495,--
C e l k e m	Kč 9.980,--

Příloha č. 1. k usnesení RM Karviné č.1823

Příloha

Příloha č. 1 k usnesení

Komise sociální

Moczydlanová Jana	2.495,--
Mojžíšková Helena	208,--
Heczková Jana	2.079,--
Ristovská Andrea, Mgr.	2.495,--
Martinková Anna	2.495,--
Hanusová Eugenie	2.495,--
CELKEM	12.267,-- Kč

Komise zdravotní

Buša Robert	1.200,--
Bartas Robert, PharmDr.,Ph.D., MBA	1.200,--
Sušil Radek, MUDr.	1.200,--
Skálová Alena, MUDr.	1.200,--
Hujíková Kateřina, Mgr.	1.200,--
CELKEM	6.000,-- Kč

Komise životního prostředí

Bury Petr	2.495,--
Blatoňová Zuzana, Ing.	2.495,--
Hujíková Kateřina, Mgr.	2.495,--
Korzonek Josef	2.495,--
Kaláč Pavel, Ing.	2.495,--
Valim Martin, Ing.	2.495,--
CELKEM	14.970,-- Kč

Komise majetková

Kwiczalová Danuta	2.495,--
Galuszka Lucie, Bc.	2.495,--
Pollaková Marie, Mgr.,Bc.	2.495,--
Šimerda Jan, Bc.	2.495,--
CELKEM	9.980,-- Kč

Komise dopravy

Gallik Tomáš	2.495,--
Skybský Josef	2.495,--
Niemczová Dana	2.495,--
Blatoň Martin, Ing. Ph.D.	2.000,--
Slezák Petr	2.495,--
Dyskiewicz Martin, Mgr.	2.495,--
Polanský Petr	2.495,--
Dostál Emil	2.495,--
Polášek Vladimír, Ing.	2.495,--
CELKEM	21.960,-- Kč

Komise pro architekturu a územní rozvoj

Matrinek Tomáš, Ing.	2.495,--
Šincl Ladislav, Ing.	500,--
Jendryščíková Šárka, Bc.	2.495,--
Brdíčko Ondřej, Ing.	2.495,--
Dubský Tomáš	2.495,--
Vácha Vlastimil	500,--
CELKEM	10.980,-- Kč

Komise SMART CITY

Javorčík Tomáš, Ph.D., Mgr.	2.495,--
Jendryščík Miloš, Ing., Ph.D.	2.495,--
Němeček Lukáš	2.495,--
Ruman Michal, Ing.	2.495,--
Müllerová Natálie, Mgr.	2.495,--
CELKEM	12.475,-- Kč

Komise pro výchovu, vzdělání a kulturu

Jedličková Bičejevová Barbora, Mgr.	2.495,--
Klos Michael, Mgr.	2.495,--
Orgoníková Martina, DiS.	2.495,--
Oslizlok Tomáš, MgA.	500,--
CELKEM	7.985,-- Kč

Komise sportovní

Kučera Miloš, Mgr.	2.495,--
Nevrla Roman	2.495,--
Boniatti Dalibor	2.495,--
Drobny Bronislav	2.495,--
Kempný René	2.495,--
Kotyza Otakar, Ing., Ph.D.	2.495,--
Muryc Eduard	2.495,--
CELKEM	17.465,-- Kč

Komise bezpečnostní a prevence

Kantor Břetislav	2.495,--
Klus Michal	2.495,--
Madea Petr	2.495,--
Matykiewicz Eduard	2.495,--
Raszyk Ondřej	2.495,--
Slezák Petr	2.495,--
Stolarzová Wanda, Ing.	2.495,--
Richard Oleownik, Ing., Dr.	2.495,--
CELKEM	19.960,-- Kč

Zkušební komise pro zajištění přípravy a průběhu zkoušek provozovatelů a řidičů taxislužeb

Malyszová Pavlína, Bc., DiS.	1.240,--
Marszalek Lumír, Ing.	1.240,--
Monczková Gabriela, Ing.	1.240,--
Ochodková Jana	1.240,--
CELKEM	4.960,-- Kč

Komise sociálně-právní ochrany dětí

Grácová Karin, MUDr.	832,--
Schwarzová Hana, Mgr.	832,--
Skotnicová Miroslava, Bc.	2.495,--
Zmrzlíková Květuše, Mgr.	2.495,--
Hlavová Ivana, Mgr.	2.495,--
Škoda Libor, Mgr.	2.495,--
CELKEM	11.644,-- Kč