

Usnesení

59. řádné schůze Rady města Karviné, konané dne 26.05.2021

Rada města Karviná po projednání všech předložených materiálů přijímá toto usnesení:

2347 Schválení ověřovatelů zápisu 59. schůze RM Karviné konané dne 26.05.2021

Rada města Karviné

schválila

ověřovatele zápisu 59. schůze RM Karviné konané dne 26.05.2021, a to paní Mgr. Blanku Dadokovou a pana Radima Slívu.

2348 Schválení programu 59. schůze RM Karviné konané dne 26.05.2021

Rada města Karviné

schválila

program 59. schůze RM Karviné konané dne 26.05.2021, včetně projednaných změn:

doplňný materiál:

Doplnění programu č. 01 - OKP - Návrh na odvolání člena Komise sportovní Rady města Karviné.

2349 Dodatek č. 3 k pojistné smlouvě č. 2202243018

Rada města Karviné

rozhodla

uzavřít dodatek č. 3 k pojistné smlouvě č. 2202243018 pro skupinové pojištění úrazu mezi statutárním městem Karviná a pojistitelem Colonnade Insurance S.A., organizační složka, se sídlem Na Pankráci 1683/127, 140 00 Praha 4, IČ: 044 85 297, ve znění uvedeném v příloze č. 1 k tomuto usnesení.

2350 Dodatek č. 003 k pojistné smlouvě č. 0510028015 - pojištění majetku a odpovědnosti za újmu

Rada města Karviné

rozhodla

uzavřít dodatek č. 003 k pojistné smlouvě č. 0510028015 dle přílohy č. 1 k tomuto usnesení mezi statutárním městem Karviná a Hasičskou vzájemnou pojišťovnou, a.s., Římská 2135/45, PSČ 120 00 Praha 2, IČ: 46973451.

2351 Návrh na provedení změn rozpočtu

Rada města Karviné

rozhodla

provést rozpočtová opatření v rozsahu uvedeném v příloze č. 1 k tomuto usnesení.

2352 Závěrečný účet rozpočtového hospodaření statutárního města Karviné za rok 2020

Rada města Karviné

doporučila

Zastupitelstvu města Karviné projednat a schválit závěrečný účet statutárního města Karviné za rok 2020 dle přílohy č.

1 k tomuto usnesení a uzavřít jej v souladu s § 17 odst. 7 písm. a) zákona č. 250/2000 Sb., o rozpočtových pravidlech územních rozpočtů, ve znění pozdějších předpisů, vyjádřením souhlasu s celoročním hospodařením, a to bez výhrad.

2353 Smlouva o vykonání přezkoumání hospodaření obce

Rada města Karviné

rozhodla

uzavřít smlouvu o vykonání přezkoumání hospodaření obce za rok 2021 pro statutární město Karviná s auditorem Ing. Turoněm, se sídlem Palackého 689/2, Havířov - Město, IČ: 47173548, dle přílohy č. 1 k tomuto usnesení.

2354 Zásady o poskytování informací

Rada města Karviné

rozhodla

vydat Zásady o poskytování informací dle přílohy č. 1 k tomuto usnesení.

2355 Směrnice k aplikaci zákona o zadávání veřejných zakázek

Rada města Karviné

rozhodla

vydat Směrnici k aplikaci zákona o zadávání veřejných zakázek dle přílohy č. 1 k tomuto usnesení.

2356 Zásady pro hodnocení a poskytování finančních příspěvků z rozpočtu statutárního města Karviné na podporu individuální bytové výstavby

Rada města Karviné

doporučila

Zastupitelstvu města Karviné vydat Zásady pro hodnocení a poskytování finančních příspěvků z rozpočtu statutárního města Karviné na podporu individuální bytové výstavby dle přílohy č. 1 k tomuto usnesení.

2357 OZV číslo x/2021 o stanovení závazných podmínek pro pořádání, průběh a ukončení veřejnosti přístupných sportovních a kulturních podniků, včetně tanečních zábav a diskoték v rozsahu nezbytném k zajištění veřejného pořádku

Rada města Karviné

doporučila

Zastupitelstvu města Karviné vydat Obecně závaznou vyhlášku číslo x/2021 o stanovení závazných podmínek pro pořádání, průběh a ukončení veřejnosti přístupných sportovních a kulturních podniků, včetně tanečních zábav a diskoték v rozsahu nezbytném k zajištění veřejného pořádku dle přílohy č. 1 k tomuto usnesení.

2358 Vyjádření k záměru GALAXIE CENTRUM POMOCI, z.ú., rekonstruovat prostor pro zřízení a provozování nové sociální služby Chráněné bydlení

Rada města Karviné

rozhodla

udělit souhlas se záměrem GALAXIE CENTRUM POMOCI, z.ú., IČ 68899327, rekonstruovat v části objektu na ulici Kašparova 2978/1, Karviná-Hranice, který je ve vlastnictví města, prostory pro zřízení a provozování nové sociální služby Chráněné bydlení s cílovou skupinou osoby s mentálním postižením, o kapacitě 4 lůžek.

Toto usnesení Rady města Karviné nenahrazuje souhlas vlastníka nemovitosti ve správních řízeních, majetkoprávní řešení věci s vlastníkem nemovitosti, příslušná rozhodnutí či jiná opatření stavebního úřadu nebo jiných správních orgánů ani deklaraci města na oprávněné provozní ztrátě budoucí registrované sociální služby.

2359 Dodatek č. 6 k Příkazní smlouvě č. MMK/SML/1258/2019 o zajišťování komunálních služeb pro statutární město Karviná a jeho obyvatele

Rada města Karviné

rozhodla

uzavřít dodatek č. 6 k Příkazní smlouvě č. MMK/SML/1258/2019 o zajišťování komunálních služeb pro statutární město Karviná a jeho obyvatele, dle přílohy č. 1 a přílohy č. 2 k tomuto usnesení.

2360 Uzavření Dodatku č. 3 na realizaci akce pod názvem Sportovní areál ul. Leonovova, Karviná-Hranice

Rada města Karviné

rozhodla

o uzavření Dodatku č. 3 ke smlouvě o dílo MMK/SML/474/2020 (SML/0474/2020) na realizaci stavby pod názvem „Sportovní areál ul. Leonovova, Karviná-Hranice“ mezi statutárním městem Karviná a společností OHL ŽS, a.s., Burešova 938/17, Veveří, 602 00 Brno, IČ: 46342796, který je přílohou č. 1 k tomuto usnesení. Cena díla bez DPH se změnila na Kč 60.734.496,90 (slovy: Šedesátmilionůsedmsetřicetčtyřitisícečtyřistadevadesátšest korun českých 90/100) a termín pro dokončení díla se mění na 357 dnů od protokolárního předání staveniště.

2361 Dohoda o ukončení smlouvy o dodávce tepla pro vytápění a dodávce teplé vody - KOSMOS

Rada města Karviné

rozhodla

uzavřít Dohodu o ukončení smlouvy o dodávce tepla pro vytápění a dodávce teplé vody pro budovu na adrese: Žižkova 1799 Karviná-Mizerov ke dni 30.06.2021. Dohoda bude uzavřena se společností Veolia Energie ČR, a.s., se sídlem: 28. října 3337/7, Moravská Ostrava, 702 00 Ostrava, IČO: 45193410 a je přílohou č. 1 k tomuto usnesení.

2362 Vyřazení dlouhodobého hmotného majetku - domy č. p. 165/13 a 200/17, nám. Ondry Foltýna, Karviná-Staré Město

Rada města Karviné

doporučila

Zastupitelstvu města Karviné rozhodnout provést fyzickou likvidaci a vyřadit z evidence majetku a účetnictví statutárního města Karviné dlouhodobý hmotný majetek pod názvem Dům - nám.O.Foltýna 165, Ká-Staré Město, inv. č. 1065 v pořizovací ceně Kč 728.454,34 (slovy: Sedmsetdvacetosmtisícčtyřistapadesátčtyři koruny české, 34/100), který se nachází na pozemku parc. č. 280 v katastrálním území Staré Město u Karviné.

Rada města Karviné

doporučila

Zastupitelstvu města Karviné rozhodnout provést fyzickou likvidaci a vyřadit z evidence majetku a účetnictví statutárního města Karviné dlouhodobý hmotný majetek pod názvem Dům - nám.O.Foltýna 200, Ká-Staré Město, inv. č. 1066 v pořizovací ceně Kč 326.837,- (slovy: Třistadvacetšesttisícosmsetřicetsedm korun českých), který se nachází na pozemku parc. č. 281 v katastrálním území Staré Město u Karviné.

2363 Rozhodnutí o výběru dodavatele - Rekonstrukce odborných učeben ZŠ a MŠ Borovského a ZŠ a MŠ Cihelní v Karviné - stavební práce

Rada města Karviné

vzala na vědomí

zprávu o posouzení a hodnocení nabídek k veřejné zakázce zadané formou zjednodušeného podlimitního řízení na stavební práce, dle zákona č. 134/2016 Sb., o zadávání veřejných zakázek, v platném znění, pro 1. část veřejné zakázky pod názvem „REKONSTRUKCE ODBORNÝCH UČEBEN ZŠ A MŠ BOROVSKEHO V KARVINÉ - STAVEBNÍ PRÁCE“.

Rada města Karviné

vzala na vědomí

zprávu o posouzení a hodnocení nabídek k veřejné zakázce zadané formou zjednodušeného podlimitního řízení na stavební práce, dle zákona č. 134/2016 Sb., o zadávání veřejných zakázek, v platném znění, pro 2. část veřejné zakázky pod názvem „REKONSTRUKCE ODBORNÝCH UČEBEN ZŠ A MŠ CIHELNÍ V KARVINÉ - STAVEBNÍ PRÁCE“.

Rada města Karviné

rozhodla

v rámci veřejné zakázky na stavební práce pro 1. část veřejné zakázky pod názvem „REKONSTRUKCE ODBORNÝCH UČEBEN ZŠ A MŠ BOROVSKEHO V KARVINÉ - STAVEBNÍ PRÁCE“, o výběru dodavatele MATOSA PROFISTAV s.r.o., Budovatelů 803/46, Prostřední Suchá, 735 64 Havířov, IČ: 05510775, z důvodů uvedených ve zprávě o posouzení a hodnocení nabídek a uzavřít s tímto dodavatelem smlouvu o dílo, která je přílohou č. 1 k tomuto usnesení. Cena díla bez DPH je ve výši Kč 816.388,54 (slovy: Osmsetšestnácttisícčtyřistaosmdesátosm korun českých 54/100).

Rada města Karviné

rozhodla

v rámci veřejné zakázky na stavební práce pro 2. část veřejné zakázky pod názvem „REKONSTRUKCE ODBORNÝCH UČEBEN ZŠ A MŠ CIHELNÍ V KARVINÉ - STAVEBNÍ PRÁCE“, o výběru dodavatele MATOSA PROFISTAV s.r.o., Budovatelů 803/46, Prostřední Suchá, 735 64 Havířov, IČ: 05510775, z důvodů uvedených ve zprávě o posouzení a hodnocení nabídek a uzavřít s tímto dodavatelem smlouvu o dílo, která je přílohou č. 2 k tomuto usnesení. Cena díla bez DPH je ve výši Kč 1.258.807,97 (slovy: Jedenmiliondvěstěpadesátosmtisícosemsetsedm korun českých 97/100).

2364 Zřízení služebnosti - CETIN a.s., přípojka

Rada města Karviné

rozhodla

uzavřít Smlouvu o budoucí smlouvě o zřízení služebnosti a související ujednání se společností CETIN a.s., se sídlem Českomoravská 2510/19, PSČ 190 00 Praha-Libeň, IČ: 04084063, a to ve znění přílohy č. 1 k tomuto usnesení.

2365 Zřízení služebnosti - ČEZ Distribuce, a. s., smyčka

Rada města Karviné

rozhodla

uzavřít Smlouvu o budoucí smlouvě o zřízení věcného břemene - služebnosti a související ujednání se společností ČEZ Distribuce, a. s., se sídlem Teplická 874/8, 405 02 Děčín IV-Podmokly, IČ: 24729035, a to ve znění přílohy č. 1 k tomuto usnesení.

2366 Zřízení služebnosti - p. č. 3990/1, k. ú. Karviná-město, dodatek

Rada města Karviné

rozhodla

uzavřít Dodatek č. 2 ke smlouvě o budoucí smlouvě o zřízení služebnosti a související ujednání č. MMK/SML/1256/2017/38 s panem MUDr. Garcia N´Dua Bendito António, nar. ***** , trvale bytem ***** , zapsaného v živnostenském rejstříku pod IČ: 70957797, se sídlem Fryštátská 169/31, 733 01 Karviná-Fryštát, a to ve znění přílohy č. 1 k tomuto usnesení.

2367 Zřízení služebnosti, ČEZ - Karviná, U Farmy

Rada města Karviné

rozhodla

uzavřít Smlouvu o zřízení věcného břemene - služebnosti se společností ČEZ Distribuce, a.s., se sídlem Teplická 874/8, PSČ 405 02 Děčín IV-Podmokly, IČ: 24729035, a to ve znění, která je přílohou č. 1 k tomuto usnesení.

2368 Uzavření smlouvy o zřízení služebnosti - JPG

Rada města Karviné

rozhodla

uzavřít Smlouvu o zřízení služebnosti s panem ***** , nar. ***** a paní ***** , nar. ***** , oba trvale bytem ***** , a to ve znění přílohy č. 1 k tomuto usnesení.

2369 Nabídka spol. BAMKI s.r.o.

Rada města Karviné

rozhodla

stáhnout materiál z programu 59. schůze RM Karviné konané dne 26.05.2021.

2370 Záměr převodu nemovitostí - bývalé zahradnictví Karviná-Mizerov

Rada města Karviné

doporučila

Zastupitelstvu města Karviné rozhodnout převést pozemek p. č. 1760/2 o výměře 251 m², zastavěná plocha a nádvoří jehož součástí je stavba č. p. 348 v Karviné-Mizerově, pozemek p. č. 1760/5 o výměře 296 m², zastavěná plocha a nádvoří jehož součástí je stavba č. p. 335 v Karviné-Mizerově a pozemek p. č. 1760/6 o výměře 285 m², ostatní plocha, vše v kat. území Karviná-město, obec Karviná, a to formou elektronické aukce s tím, že vyvolávací cena bude činit Kč 2.200.000,-- (slovy: Dvamiliónydvěstětisíc korun českých).

Snížena vyvolávací cena oproti ceně obvyklé, byla stanovena s přihlédnutím na dlouhodobou nemožnost prodat, nebo dlouhodobě pronajmout tyto nemovitosti a s tím související další nemalé náklady na údržbu a správcovství.

Rada města Karviné

doporučila

Zastupitelstvu města Karviné rozhodnout neprodat pozemek p. č. 1760/2 o výměře 251 m², zastavěná plocha a nádvoří jehož součástí je stavba č. p. 348 v Karviné-Mizerově, pozemek p. č. 1760/5 o výměře 296 m², zastavěná plocha a nádvoří jehož součástí je stavba č. p. 335 v Karviné-Mizerově a pozemek p. č. 1760/6 o výměře 285 m², ostatní plocha, vše v kat. území Karviná-město, obec Karviná do vlastnictví spol. PRVNÍ FRYŠTÁTSKÁ, s.r.o., IČ: 02619831.

Rada města Karviné

rozhodla

neuzavřít nájemní smlouvu s p. ***** , bytem Žižkova 2802, Karviná-Hranice na pronájem nebytových prostor v č. p. 348 v Karviné-Mizerově.

2371 Nabídka na odkoupení pozemku p. č. 540/4 v kat. území Staré Město u Karviné

Rada města Karviné

doporučila

Zastupitelstvu města Karviné rozhodnout, že není záměrem statutárního města Karviné nabýt pozemek p. č. 540/4 o výměře 5956 m² v kat. území Staré Město u Karviné, obec Karviná do vlastnictví statutárního města Karviné.

2372 Informativní zpráva k nabídce na odkup části pozemku p. č. 724/1 v kat. území Karviná-město

Rada města Karviné

rozhodla,

že není záměrem statutárního města Karviné nabýt část pozemku p. č. 724/1 v kat. území Karviná-město, obec Karviná do svého vlastnictví.

Rada města Karviné

doporučila

Zastupitelstvu města Karviné rozhodnout směnit nemovitosti, tj. nabýt od společnosti AGROS spol. s r. o., IČO 410 30 249, se sídlem Rozvojová 746/15, 737 01 Český Těšín, do vlastnictví statutárního města Karviné části pozemků p. č. 640 o výměře cca 6 m², 646/9 o výměře cca 4 m², 2204/5 o výměře cca 15 m², 2707/1 o výměře cca 76 m² a celý pozemek p. č. 2198/3 o výměře 183 m², vše včetně součástí a příslušenství v katastrálním území Louky nad Olší, obec Karviná, dotčené trvalým zábořem stavby pod názvem Demolice a výstavba mostu M 59/9 přes Louckou Mlýnku u pily v Karviné-Loukách, a převést z vlastnictví statutárního města Karviné do vlastnictví společnosti AGROS spol. s r. o., IČO 410 30 249, se sídlem Rozvojová 746/15, 737 01 Český Těšín, část pozemku p. č. 646/10 o výměře cca 226 m² včetně součástí a příslušenství v katastrálním území Louky nad Olší, obec Karviná, která trvalým zábořem výše uvedené stavby dotčená nebude, s tím, že směna bude uskutečněna bez finančního vyrovnání po dokončení stavby a části pozemků, jež jsou předmětem budoucí směny, budou specifikovány na základě geometrického zaměření provedeného po dokončení stavby a dále uzavřít na dobu výstavby Smlouvu o uzavření budoucí směnné smlouvy číslo SML/0272/2021, která je přílohou č. 1 k tomuto usnesení.

Rada města Karviné

rozhodla

uzavřít mezi statutárním městem Karviná a společností AGROS spol. s r. o., IČO 410 30 249, se sídlem Rozvojová 746/15, 737 01 Český Těšín, za účelem realizace stavby pod názvem Demolice a výstavba mostu M 59/9 přes Louckou Mlýnku u pily v Karviné-Loukách Nájemní smlouvu číslo SML/0128/2021, která je přílohou č. 2 k tomuto usnesení.

Rada města Karviné

doporučila

Zastupitelstvu města Karviné rozhodnout změnit usnesení Zastupitelstva města Karviné č. 348 ze dne 14.09.2020 tak, že bude vypuštěn celý text prvního výroku: "že je záměrem statutárního města Karviné bezúplatně nabýt z vlastnictví České republiky a příslušnosti hospodařit s majetkem státu Státního pozemkového úřadu, IČO 01312774, se sídlem Husinecká 1024/11a, Žižkov, 13000 Praha 3, část pozemku p. č. 2001/3, jejíž označení a výměra budou specifikovány na základě geometrického zaměření, a pozemek p. č. 2022/2 o výměře 114 m², oba včetně součástí a příslušenství v katastrálním území Karviná-město, obec Karviná, jak je vyznačeno v příloze č. 1 k tomuto usnesení." z příčin uvedených v důvodové zprávě.

Ostatní text usnesení zůstává beze změn.

Rada města Karviné

doporučila

Zastupitelstvu města Karviné rozhodnout převést z vlastnictví statutárního města Karviné do vlastnictví pana ***** , bytem ***** , část pozemku p. č. 546/1 v katastrálním území Ráj, obec Karviná, nově označenou dle geometrického plánu č. 3845-19/2021 jako pozemek p. č. 546/9, a to za kupní cenu ve výši celkem Kč 54.480,-- (slovy: Padesátčtyřtisícečtyřistaosmdesát korun českých) složenou z částky Kč 660,-- (slovy: Šestsetšedesát korun českých) za 1 m² převáděného pozemku a z nákladů na vyhotovení znaleckého posudku č. 2021/076 zpracovaného znalcem ***** dne 13.3.2020, a to ve výši Kč 3.000,-- (slovy: Třitisíce korun českých) a uzavřít za tímto účelem kupní smlouvu, která je přílohou č. 1 k tomuto usnesení.

Rada města Karviné

doporučila

Zastupitelstvu města Karviné rozhodnout převést formou daru z vlastnictví statutárního města Karviné do vlastnictví Moravskoslezského kraje, se sídlem 28. října 2771/117, PSČ 702 18 Ostrava, IČ 70890692, část pozemku p. č. 3258/1 v

katastrálním území Karviná-město, obec Karviná o výměře cca 9,40 m2. Po dokončení stavby "Výstavba kioskové stanice Střední škola techniky a služeb Karviná" a na dobu výstavby uzavřít budoucí darovací smlouvu, která je přílohou č. 1 k tomuto usnesení.

2377 **Udělení souhlasu Základní umělecké školy s pronájmem prostoru - bufetu a kuchyně v budově č. p. 2217 na ulici Majakovského v Karviné-Mizerově**

Rada města Karviné

rozhodla

udělit souhlas Základní umělecké škole Bedřicha Smetany, Karviná-Mizerov, příspěvkové organizaci se sídlem Majakovského 2217/9, 734 01 Karviná-Mizerov, IČ 68899092 s pronájmem prostoru - bufetu a kuchyně o celkové rozloze 117,3 m2, nacházející se v budově č. p. 2217 na ulici Majakovského v Karviné-Mizerově, pro paní Janinu Rigovou, se sídlem 735 72 Petrovice u Karviné - Dolní Marklovice 14, IČ 69208263, a to na dobu určitou od 01.09.2021 do 30.06.2022.

2378 **Uzavření Dodatku č. 1 ke smlouvě o nájmu prostoru sloužícího podnikání - Žižkova č. p. 2379, Karviná-Mizerov**

Rada města Karviné

rozhodla

uzavřít se společností Stoldent s.r.o., IČ 05967708, se sídlem Dolní Marklovice 330, 735 72 Petrovice u Karviné Dodatek č. 1 ke Smlouvě o nájmu prostoru sloužícího podnikání č. SML/0032/2021, a to s účinností od 01.06.2021 ve znění přílohy č. 1 k tomuto usnesení.

2379 **Uzavření nájemní smlouvy se společností Glanc Optik s.r.o. - Žižkova č. p. 2379, Karviná-Mizerov**

Rada města Karviné

rozhodla

uzavřít se společností Glanc Optik s.r.o., IČ 29461201, se sídlem Hraničářská 143/3, Hranice, 733 01 Karviná, Smlouvu o nájmu prostoru sloužícího podnikání č. SML/1092/2021, a to na dobu neurčitou s účinností od 10.06.2021 ve znění přílohy č. 1 k tomuto usnesení.

2380 **Prodej jednotky č. 1 v domě č. p. 599 Karviná-Ráj**

Rada města Karviné

doporučila

Zastupitelstvu města Karviné prodat jednotku č. 1 (nebytový prostor) v domě č. p. 599, ulice Prameny, Karviná-Ráj, který je součástí pozemku parc. č. 497/50, podíl na společných částech domu č. p. 599, který je součástí pozemku parc. č. 497/50 ve výši 1027/10000, podíl na pozemcích parc. č. 497/50 (zastavěná plocha a nádvoří) a parc. č. 497/136 (ostatní plocha) ve výši u každého 1027/10000, vše katastrální území Ráj, manželům ***** za cenu Kč 520.000,-- (slovy: Pětsetdvacet tisíc korun českých) a za tím účelem uzavřít kupní smlouvu ve znění přílohy č. 1 k tomuto usnesení.

2381 **Uzavření nájemní smlouvy k obecnímu bytu ve vlastnictví statutárního města Karviné**

Rada města Karviné

rozhodla

uzavřít ve znění vzoru schváleného Radou města Karviné dne 22.10.2018 usnesením č. 5079 nájemní smlouvu s paní ***** , nar. ***** k obecnímu bytu č. 11 o velikosti 1+2 v domě č. p. 2802, Karviná-Hranice, která splňuje podmínky Zásad pro uzavírání smluv o nájmu bytů ve vlastnictví statutárního města Karviné. Nájem se sjednává na dobu určitou s účinností od 01.06.2021 do 31.05.2022. Výše nájemného je uvedena v evidenčním listu bytu, který je nedílnou součástí nájemní smlouvy.

Rada města Karviné

rozhodla

neuzavřít nájemní smlouvu k bytu ve vlastnictví statutárního města Karviné s žadatelem dle přílohy č. 1 k tomuto usnesení.

2382 Hodnocení podmínek uložených statutárním městem Karviná dolům OKD, a.s., za rok 2020

Rada města Karviné

schválila

materiál Hodnocení podmínek uložených statutárním městem Karviná dolům OKD, a.s., za rok 2020.

2383 Dodatek č. 1 ke smlouvě č. 04381961 o poskytnutí podpory ze Státního fondu životního prostředí České republiky

Rada města Karviné

rozhodla

uzavřít dodatek č. 1 ke smlouvě č. 04381961 o poskytnutí podpory ze Státního fondu životního prostředí České republiky, se Státním fondem životního prostředí České republiky, IČO: 00020729, se sídlem Kaplanova 1931/1, 148 00 Praha 11, v rámci Výzvy č. 1/2019 Státního fondu životního prostředí České republiky z programu na podporu výměny nevyhovujících kotlů na pevná paliva v domácnostech, úspor energie a dalších adaptačních či mitigačních opatření ve vztahu ke změně klimatu v obcích Karlovarského, Moravskoslezského a Ústeckého kraje, ve znění uvedeném v příloze č. 1 k tomuto usnesení.

2384 Návrh na uzavření Dodatku č. 2 ke smlouvě o poskytnutí dotace z rozpočtu města Nemocnici s poliklinikou Karviná-Ráj, příspěvkové organizaci

Rada města Karviné

doporučila

Zastupitelstvu města Karviné rozhodnout uzavřít Dodatek č. 2 ke smlouvě o poskytnutí dotace z rozpočtu statutárního města Karviné Nemocnici s poliklinikou Karviná-Ráj, příspěvkové organizaci, se sídlem Vydmuchovej 399/5, Ráj, 734 01 Karviná, Doručovací číslo: 734 12, IČO 00844853, dle přílohy č. 1 k tomuto usnesení.

2385 Udělení souhlasu Středisku volného času Juventus Karviná, příspěvkové organizaci, k přijetí účelové dotace Moravskoslezského kraje

Rada města Karviné

rozhodla

udělit souhlas Středisku volného času Juventus Karviná, příspěvkové organizaci, se sídlem U Bažantnice 1794/1, 735 06 Karviná-Nové Město, IČO: 08385891, k přijetí účelové dotace Moravskoslezského kraje ve výši Kč 116.000,-- (slovy: Jednošestnácttisíc korun českých) na realizaci projektu „Podpora okresních a krajských kol soutěží a přehlídek v zájmovém vzdělávání na rok 2021“.

2386 Udělení souhlasu Městskému domu kultury Karviná, příspěvkové organizaci, k přijetí účelové dotace Moravskoslezského kraje

Rada města Karviné

rozhodla

udělit souhlas Městskému domu kultury Karviná, příspěvkové organizaci, se sídlem tř. Osvobození 1639/43, 735 06 Karviná-Nové Město, IČO: 00320463, k přijetí účelové dotace Moravskoslezského kraje z dotačního Programu podpory aktivit příslušníků národnostních menšin žijících na území Moravskoslezského kraje na rok 2021 ve výši Kč 80.000,-- (slovy: Osmdesáttisíc korun českých) na realizaci projektu "Prolínání kultur 2021 - festival národnostních menšin".

2387 **Návrh na pořízení změny Územního plánu Karviné, který podala společnost OKD, a.s.**

Rada města Karviné

rozhodla

stáhnout materiál z programu 59. schůze RM Karviné konané dne 26.05.2021.

2388 **Návrh změny ve členství Povodňové komise města Karviné a informace o změně ve členství Povodňové komise obce s rozšířenou působností Karviná**

Rada města Karviné

vzala na vědomí

informaci o zániku členství Ing. Pavla Balona v Povodňové komisi města Karviné, z důvodů uvedených v důvodové zprávě.

Rada města Karviné

rozhodla

jmenovat Ing. Petra Tobolu do funkce člena Povodňové komise města Karviné, z důvodů uvedených v důvodové zprávě.

Rada města Karviné

vzala na vědomí

informaci o zániku členství Ing. Pavla Balona v Povodňové komisi obce s rozšířenou působností Karviná a jmenování Ing. Petra Toboly do funkce člena Povodňové komise obce s rozšířenou působností Karviná, z důvodů uvedených v důvodové zprávě.

2389 **Valná hromada společnosti Depos Horní Suchá, a.s., konaná dne 04.06.2021**

Rada města Karviné

vzala na vědomí

konání valné hromady společnosti Depos Horní Suchá, a.s., se sídlem Horní Suchá, ul. Solecká 1/1321, PSČ 735 35, IČ 47677287, dne 04.06.2021 v sídle společnosti a její program dle přílohy č. 1 k tomuto usnesení.

2390 **Informativní zpráva o přehledu výběrových řízeních vyhlášených na měsíc červen 2021**

Rada města Karviné

vzala na vědomí

zprávu o přehledu výběrových řízeních vyhlášených na měsíc červen 2021.

2391 **Informace o závěrečném účtu Svazku měst a obcí okresu Karviná za rok 2020**

Rada města Karviné

doporučila

Zastupitelstvu města Karviné schválit informaci o závěrečném účtu Svazku měst a obcí okresu Karviná za rok 2020 dle přílohy č. 1 k tomuto usnesení, zprávu o výsledku přezkoumání hospodaření dobrovolného svazku obcí Svazek měst a obcí okresu Karviná, IČ 75066611 za rok 2020 dle přílohy č. 2 k tomuto usnesení, zprávu o inventarizaci k 31.12.2020 dle přílohy č. 3 k tomuto usnesení a zápis z jednání kontrolní komise Svazku měst a obcí okresu Karviná dle přílohy č. 4 k tomuto usnesení.

2392 **Návrh na odvolání člena Komise sportovní Rady města Karviné**

Rada města Karviné

odvolala

s účinností od 26.05.2021 z funkce člena Komise sportovní pana Dalibora Boniattiho v souvislosti s ukončením činnosti klubu SK hokej Karviná z. s.

Ing. Jan Wolf, v. r.

.....
Ing. Jan Wolf
primátor

Ing. Lukáš Raszyk, v. r.

.....
Ing. Lukáš Raszyk
náměstek primátora

Dodatek č. 3 k pojistné smlouvě č. 2202243018

Pojistitel: Colonnade Insurance S.A., se sídlem L-2350 Lucemburk, rue Jean Piret 1, Lucemburské velkovévodství, zapsaná v lucemburském Registru de Commerce et des Sociétés, registrační číslo B61605, jednající prostřednictvím Colonnade Insurance S.A., organizační složka, se sídlem Na Pankráci 1683/127, 140 00 Praha 4, Česká republika, identifikační číslo 044 85 297, zapsané v obchodním rejstříku vedeném Městským soudem v Praze, oddíl A, vložka 77229.

se sídlem: Praha 4, Na Pankráci 1683/127, PSČ 140 00, Česká republika

zastoupený: Tereza Moravcová, zmocněná pro záležitosti smluvní

a

Pojistník: **statutární město Karviná**
IČO: 002 975 34

se sídlem: Fryštátská 72/1, 733 24 Karviná - Fryštát

zastoupený: Ing. Jan Wolf, primátor města

Kontaktní spojení pro potřeby vyřizování pojistných událostí:

tel.: +

uzavírají prostřednictvím a na základě informací poskytnutých od

Zplnomocněného makléře: RENOMIA, a. s., **Holandská 874/8, 639 00 Brno**
zapsaná v obchodním rejstříku vedeném Krajským soudem v Brně, Oddíl B, vložka 3930, IČO: 483 91 301

Dodatek č. 3 k pojistné smlouvě na:

SKUPINOVÉ POJIŠTĚNÍ ÚRAZU

S účinností od **1. června 2021** se tímto **Dodatkem č. 3** aktualizuje pojistná smlouva č. 2202243018 v ustanovení „Přehled pojistného“ a „Seznam pojištěných osob“ způsobem dále uvedeným.

PŘEHLED

Pojistné období:	Od: 01. 06. 2021	Do: 31. 05. 2022
Limit na jednu pojistnou událost:	8 000 000 Kč	
Zálohové pojistné pro oddíl A celkem:	18 150 Kč	
Sazba pojistného na osobu a rok:	3 630 Kč	
Minimální roční pojistné:	9 075 Kč	
Počet pojištěných osob:	5	
Frekvence platby pojistného:	roční	
Datum splatnosti pojistného:	dle data uvedeného na faktuře	
Bankovní spojení:	Pojistné je splatné na účet zplnomocněného makléře č. 5030018888/5500 Raiffeisenbank a.s., v termínech splatnosti stanovených dle faktury. Variabilním symbolem je vždy číslo pojistné smlouvy.	

SEZNAM POJIŠTĚNÝCH OSOB

Jméno a příjmení	Pojištěn/a od	Pojištěn/a do	Roční pojistné
[REDACTED]	01. 06. 2021	31. 05. 2022	3 630 Kč
	01. 06. 2021	31. 05. 2022	3 630 Kč
	01. 06. 2021	31. 05. 2022	3 630 Kč
	01. 06. 2021	31. 05. 2022	3 630 Kč
	01. 06. 2021	31. 05. 2022	3 630 Kč
CELKEM			18 150 Kč

Ostatní ustanovení pojistné smlouvy se nemění a zůstávají v platnosti.

V _____ dne _____

V Praze dne _____

Podpis: _____

Jméno: Ing. Jan Wolf
Funkce: primátor města



Digitálně podepsal Bc.
Tereza Moravcová, DIŠ.
Datum: 2021.05.04
09:40:36 +02'00'

Tereza Moravcová
Team Leader /
Senior Accident & Health Underwriter

Colonnade Insurance S.A. organizační složka
Korespondenční adresa: Na Pankráci 1683/127, 140 00 Praha 4
tel.: +420 234 108 311, fax: +420 234 108 384
e-mail: info@colonnade.cz , web: www.colonnade.cz

Příloha

Příloha č. 1 k usnesení

Pojistná smlouva

č. 0 510 028 015

Dodatek č. 003

uzavřená mezi smluvními stranami:

1. Obchodní jméno: **Hasičská vzájemná pojišťovna, a.s.**

zapsaná v obchodním rejstříku vedeném Městským soudem v Praze,
oddíl B, vložka č. 2742

sídlo: Římská 2135/45, 120 00 Praha 2, Česká republika

IČ: 46 97 34 51

DIČ: CZ46973451

zástupce: Bc. Kateřina Neuwirthová, na základě plné moci

bankovní spojení: ČSOB, a.s. Praha

číslo účtu: [REDACTED]

(dále jen "pojistitel" na straně jedné)

a

2. Obchodní jméno: **statutární město Karviná**

sídlo: Fryštátská 72/1, 733 24 Karviná

IČ: 00297534

DIČ: CZ00297534

zástupce: Ing. Jan Wolf, primátor

bankovní spojení: Česká spořitelna a.s.

číslo účtu: [REDACTED]

(dále jen „pojistník“ či „pojištěný“ na straně druhé)

Článek III. ROZSAH POJIŠTĚNÍ

Tímto dodatkem se nahrazuje příloha č. 1 „**Cennosti – limity a zabezpečení**“ pojistné smlouvy přílohou č. 1 „**Cennosti – limity a zabezpečení**“ tohoto dodatku.

Dále se do pojistné smlouvy doplňuje text v položce 2, tabulka Předměty pojištění, bod 1 – Živelní pojištění, článku II. – Rozsah pojištění: **včetně trvalých porostů, travnatých hřišť a podobně.**

Ostatní náležitosti smlouvy zůstanou nezměněny.

Článek VII. ZÁVĚREČNÁ USTANOVENÍ

1. Tento dodatek nabývá účinností **od 12. 05. 2021.**
2. Tento dodatek je vyhotoven ve 3 výtiscích, z nichž po jednom výtisku obdrží pojistitel, pojistník a zplnomocněný makléř.

Přílohy k pojistné smlouvě - dodatku:

1. Limity, zabezpečení – Cennosti statutárního města Karviná, příspěvkových organizací

Za pojistitele:

V Ostravě dne.....

Za pojistníka:

V Karviné dne

.....
Bc. Kateřina Neuwirthová
na základě plné moci

.....
Ing. Jan Wolf
primátor města

statutární město Karviná + příspěvkové organizace

Cennosti – limity, zabezpečení

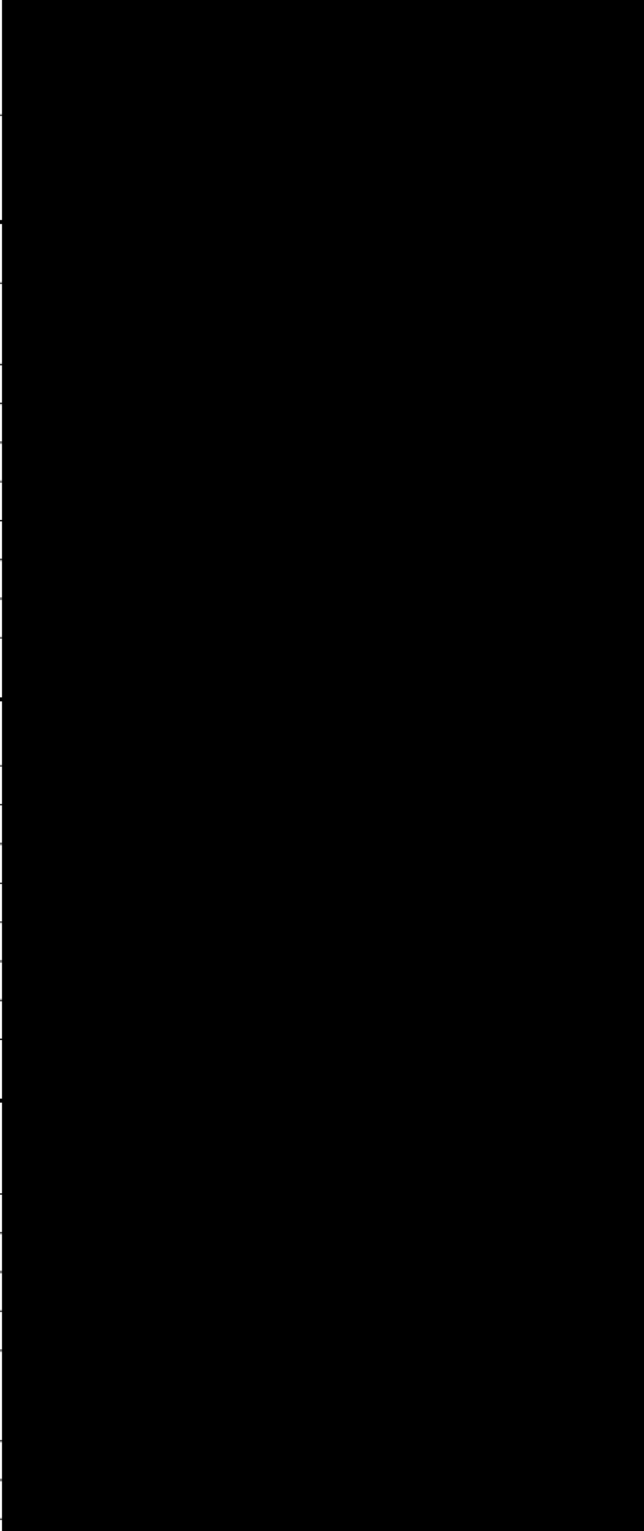
Místo pojištění		Limity v Kč	Stávající zabezpečení	
Magistrát: Karola Šliwky 219, Karviná – Fryštát (budova D)				
Úschovný objekt v kanceláři č. 318	Pokladna č. 8			
Úschovný objekt v kanceláři č. 314	Pokladna č. 7			
Magistrát: Karola Šliwky 50, Karviná – Fryštát (budova C)				
Úschovný objekt v kanceláři č. C 118	Pokladna č. 1			
V době vyplácení odměn členům okrskových volebních komisí	1. den			
	2. den			
V době vyplácení mezd v hotovosti	1. den			
	2. den			
Kolková pokladna				
Valutová pokladna				
Stravenky, poukázky - denně				
Úschovný objekt v kanceláři č. C 118	Pokladna č. 2			
V době vyplácení odměn členům okrskových volebních komisí	1. den			
	2. den			
V době vyplácení mezd v hotovosti	1. den			
	2. den			
Kolková pokladna				
Valutová pokladna				
Stravenky, poukázky - denně				
Úschovný objekt v kanceláři č. C 118	Pokladna č. 5			
V době vyplácení odměn členům okrskových volebních komisí	1. den			
	2. den			
V době vyplácení mezd v hotovosti	1. den			
	2. den			
Kolková pokladna				
Valutová pokladna				
Stravenky, poukázky - denně				

Místo pojištění	Limity v Kč	Stávající zabezpečení
Kancelář č. 118 – pokladna č. 3 - budova C		
Kancelář č. 118 – pokladna č. 6 - budova C		
Kancelář č. 118 – pokladna č. 15 – budova C		
Magistrát – OŠR: Business Gate, Poštovní 615/9, Karviná-Fryštát	Pokladna č. 13	
	Pokladna č. 14	
	Pokladna č. 34	
25 příručních pokladniček		
Magistrát: Karviná - Fryštát, 72/1		
Zámek Fryštát – místnost pokladny a prodeje vstupenek a suvenýrů		
Budova Městské policie		
Univerzitní park 51/1, Karviná - Fryštát		
Úschovný objekt v kanceláři Městské policie pokladna č. 11		
Stravenky od 3. do 10. dne daného měsíce		
Unišeky 1x ročně asi 14 dní		
Unišeky celoročně		
Hotovost za vybrané pokutové bloky		
Sociální služby: středisko Pečovatelská a asistenční služba, Sokolovská 1761, Karviná - Nové Město		
Sociální služby: středisko Ekonomickohospodářské, Sokolovská 1761, Karviná-Nové Město		
Sociální služby: středisko Azylový dům , nám.O.Foltýna 267, Karviná – Staré Město		

Místo pojištění	Limity v Kč	Stávající zabezpečení
Sociální služby: středisko Denní stacionář, V Aleji 434, Karviná - Ráj		
Sociální služby: středisko Služeb, Závodní 1667, Karviná - Nové Město		
MěDK: tř. Osvobození 1639/43, Karviná-Nové Město		
Úschovný objekt v kanceláři hlavní pokladny.		
Úschovný objekt na recepci vstupního vestibulu		
Úschovný objekt v kanceláři vedoucího úseku zájmové činnosti		
Úschovný objekt v kanceláři referenta technického úseku		
MěDK: kino Centrum, ul. Těřeškovové 2234/24, Karviná - Mizerov		
Úschovný objekt v provozní místnosti		
MěDK: Letní kino, park Boženy Němcové 57/5, Karviná - Fryštát		
MěDK: OD Družba, ul. Fryštátská 181/44, Karviná-Fryštát		
Reg. knihovna: ul. Centrum 2299/16, Karviná - Mizerov		
Úschovný objekt v kanceláři Valutová pokladna Pokladna FKSP		
Středisko knihovnických a informačních služeb-SKIS; Karviná-Mizerov, Centrum 2299/16 - dětské oddělení - oddělení pro dospělé - informační oddělení		

Místo pojištění	Limity v Kč	Stávající zabezpečení
Středisko knihovnických a informačních služeb v budově MěDKv Karviné; Karviná-Nové Město, tř. Osvobození 1639/43 - dětské oddělení - dospělé oddělení		
Středisko hudby a umění; Karviná-Fryštát, Masarykovo nám. č. 9/7 - půjčovna		
Středisko polské literatury; Karviná-Fryštát, Masarykovo nám. č. 9/7 - půjčovna		
Středisko doplňování a zpracování knihovního fondu – knihařská dílna; Karviná-Ráj, Kosmonautů 618/31 - knihařská dílna		
Středisko hudby a umění, Městské informační centrum; Karviná-Fryštát, Masarykovo nám. č. 71/26 - informační centrum		
Středisko knihovnických a informačních služeb v budově MěDK v Karviné-Rehabilitační sanatorium Karviná-Hranice, ul. Čsl. Armády 2954/2 - půjčovna		
Středisko polské literatury, Obecní středisko, Karviná-Louky, Na Zátíší 599 - půjčovna		
ZŠ a MŠ Majakovského 2219, Karviná-Mizerov		
Kancelář zástupce ředitele školy		
Odloučené pracoviště: Kpt. Jaroše 2224, Karviná - Mizerov		
Kancelář vedoucí učitelky		
Školní družina		
Školní jídelna		
ZŠ a MŠ Mendelova, Einsteinova 2871/8, Karviná - Hranice		
Kancelář školy		
Odloučená pracoviště:		
Slovenská 2872, Karviná - Hranice		
Kancelář ekonomky MŠ		
Ve dnech výběru stravného a úplaty za vzdělání		
Divišova 2806/2, Karviná Hranice (MŠ Žižkova)		
Kancelář ekonomky MŠ		

Místo pojištění	Limity v Kč	Stávající zabezpečení
V den výběru stravného a úplaty za předškolní vzdělávání a den poté		
ZŠ a MŠ Slovenská 2936/61, Karviná - Hranice		
Kancelář vedoucí školní jídelny		
Odloučené pracoviště: Slovenská 2910, Karviná-Hranice (MŠ Zvoneček)		
Uzamčená místnost u hlavní učitelky		
ZŠ a MŠ s polským jazykem vyuč., Dr. Olszaka 156/2, Karviná-Fryštát		
Hlavní pokladna ZŠ		
Pokladna školní jídelny		
ZŠ a MŠ U Studny, Centrum 2290/14, Karviná-Mizerov		
Kancelář školy		
Kancelář školní jídelny		
Odloučená pracoviště:		
Centrum 2314, 734 01 Karviná-Mizerov		
Ředitelna školy		
V den výběru stravného a úplaty za předškolní vzdělávání a den poté		
Čajkovského 2215, Karviná-Mizerov		
Ředitelna školy		
ZŠ a MŠ Dělnická, Sokolovská 1758/1, Karviná-Nové Město		

Místo pojištění	Limity v Kč	Stávající zabezpečení
Kancelář - hlavní pokladna		
Kanceláře – 5 příručních pokladen á 4 000,-		
kancelář – sportovní areál		
Odloučená pracoviště:		
Sokolovská 602/30, Karviná - Nové Město (MŠ Sokolovská)		
Kancelář vedoucí školní jídelny		
V den výběru stravného a den poté		
tř. Družby 1338, Karviná - Nové Město (MŠ tř. Družby)		
Uzamčená kancelář		
V den výběru stravného a úplaty za předškolní vzdělávání a den poté		
ZŠ a MŠ tř. Družby 1383, Karviná - Nové Město		
Sekretariát školy		
Odloučená pracoviště:		
Spojka 1389, Karviná-Nové Město		
Uzamčená místnost		
ZŠ a MŠ Cihelní 1666, Karviná - Nové Město		
Kancelář		
Odloučená pracoviště:		
Dvořákova 1622, Karviná - Nové Město		
Kancelář vedoucí školní jídelny		
Cihelní 1668/26, Karviná – Nové Město		
Kancelář vedoucí školní jídelny		
ZŠ a MŠ U Lesa 713, Karviná - Ráj		
Sekretariát školy		
ŠJ při ZŠ – vedoucí školní jídelny		
V den výběru stravného a úplaty za školní družinu		
Odloučené pracoviště:		
V Aleji 20/761, Karviná - Ráj		
Kancelář vedoucí školní jídelny		
V den výběru stravného a úplaty		

Místo pojištění	Limity v Kč	Stávající zabezpečení
Horova 655/2, Karviná - Ráj		
Kancelář		
V den výběru za stravné a úplatu za předškolní vzdělávání		
ZŠ a MŠ Školská 432, Karviná - Ráj		
Sekretariát školy		
Odloučené pracoviště:		
Školská 431, Karviná - Ráj		
Kancelář vedoucí školní jídelny		
V den výběru za stravné a úplatu za předškolní vzdělávání		
ZŠ a MŠ Prameny 838, Karviná - Ráj		
Sekretariát školy		
Kancelář vedoucí ŠJ ZŠ		
Pokladna ŠD		
Odloučené pracoviště:		
MŠ Dačického 588, Karviná - Ráj		
Kancelář vedoucí kuchyně		
Kancelář vedoucí učitelky		
ZŠ a MŠ Borovského, Ve Svahu 775, Karviná - Ráj		
Ředitelna školy		
Odloučená pracoviště:		
U Mateřské školy 2/360, Karviná - Ráj		
Kancelář		
Na Kopci 2099, Karviná-Mizerov		
Uzamčená kancelář (zvenčí kulička)		

Místo pojištění	Limity v Kč	Stávající zabezpečení
U Bažantnice 1794/1, Karviná-Nové Město, Středisko volného času JUVENTUS, Karviná, příspěvková organizace		
Kancelář účetních		
Kubiszova 23, Karviná-Ráj, Centrum Přírodovědná stanice		
Kancelář vedoucí centra		
Řeka 207, PSČ 739 55, Turistická základna SVČ Juventus		
Kancelář vedoucí centra		

Příloha Příloha č. 1. k usnesení RM Karviné č.2351

Příloha č. 1 k usnesení

Návrh na provedení rozpočtových opatření

údaje v Kč

text	zdroje	výdaje
------	--------	--------

Zapojení náhrad od pojišťovacích ústavů za pojistné události.

2 Nedaňové příjmy		
232 Ostatní nedaňové příjmy	2 141,00	
221 Pozemní komunikace		
221 opravy		2 141,00

Zapojení náhrad od pojišťovacích ústavů za pojistné události.

2 Nedaňové příjmy		
232 Ostatní nedaňové příjmy	3 991,00	
251 Podpora podnikání		
251 ostatní výdaje		3 991,00

Zapojení přeplatků záloh z vyúčtování energií za rok 2020.

2 Nedaňové příjmy		
232 Ostatní nedaňové příjmy	64 318,37	
332 Ochrana památek a péče o kulturní dědictví a národní a historické povědomí		
332 Zámek Fryštát		64 318,37

Zapojení náhrad od pojišťovacích ústavů za pojistné události.

2 Nedaňové příjmy		
232 Ostatní nedaňové příjmy	84 327,00	
341 Sport		
341 sportovní zařízení v majetku města		84 327,00

Zapojení náhrad od pojišťovacích ústavů za pojistné události.

2 Nedaňové příjmy		
232 Ostatní nedaňové příjmy	8 116,00	
342 Zájmová činnost a rekreace		
342 ostatní výdaje		8 116,00

Zapojení náhrad od pojišťovacích ústavů za pojistné události.

2 Nedaňové příjmy		
232 Ostatní nedaňové příjmy	13 851,00	
361 Rozvoj bydlení a bytové hospodářství		
361 ostatní výdaje		13 851,00

Zapojení náhrad od pojišťovacích ústavů za pojistné události.

2 Nedaňové příjmy		
232 Ostatní nedaňové příjmy	4 406,00	
361 Rozvoj bydlení a bytové hospodářství		
361 ostatní výdaje		4 406,00

Příloha

Příloha č. 1 k usnesení

text	zdroje	výdaje
------	--------	--------

Zapojení přeplatků záloh z vyúčtování energií za rok 2020.

2 Nedaňové příjmy		
232 Ostatní nedaňové příjmy	14 853,09	
361 Rozvoj bydlení a bytové hospodářství		
361 ostatní výdaje		14 853,09

Zapojení přeplatků záloh z vyúčtování energií za rok 2020.

2 Nedaňové příjmy		
232 Ostatní nedaňové příjmy	265 916,97	
361 Rozvoj bydlení a bytové hospodářství		
361 ostatní výdaje		265 916,97

Zapojení přeplatků záloh z vyúčtování energií za rok 2020.

2 Nedaňové příjmy		
232 Ostatní nedaňové příjmy	128 750,59	
361 Rozvoj bydlení a bytové hospodářství		
361 ostatní výdaje		128 750,59

Zapojení náhrad z pohřebného.

2 Nedaňové příjmy		
232 Ostatní nedaňové příjmy	245 844,00	
363 Komunální služby a územní rozvoj		
363 pohřebnictví		245 844,00

Zapojení přeplatků záloh z vyúčtování energií za rok 2020.

2 Nedaňové příjmy		
232 Ostatní nedaňové příjmy	11 689,00	
551 Požární ochrana		
551 ostatní výdaje		11 689,00

Zapojení přeplatků záloh z vyúčtování energií za rok 2020.

2 Nedaňové příjmy		
232 Ostatní nedaňové příjmy	89 414,66	
617 Regionální a místní správa		
617 energie		89 414,66

Zapojení přeplatků záloh z vyúčtování energií za rok 2020.

2 Nedaňové příjmy		
232 Ostatní nedaňové příjmy	52 421,97	
617 Regionální a místní správa		
617 ostatní výdaje		52 421,97

Zapojení náhrad od pojišťovacích ústavů za pojistné události.

2 Nedaňové příjmy		
232 Ostatní nedaňové příjmy	18 923,00	
617 Regionální a místní správa		
617 ostatní výdaje		18 923,00

Příloha

Příloha č. 1 k usnesení

text	zdroje	výdaje
------	--------	--------

Zapojení dotace na realizaci projektu „Zvyšování a prohlubování informační vzdělanosti knihovníků na Karvinsku“ pro Regionální knihovnu Karviná (ÚZ 34053).

4 Přijaté transfery		
411 Neinvestiční přijaté transfery od veřejných rozpočtů ústřední úrovně	13 000,00	
331 Kultura		
331 účelový transfer pro Regionální knihovnu Karviná IČ: 00306355 - Projekt „Zvyšování a prohlubování informační vzdělanosti knihovníků na Karvinsku“ pro RKK		13 000,00

Zapojení dotace na úhradu mimořádné odměny zaměstnancům sociálních služeb, za výkon profese při probíhající epidemii onemocnění COVID_19, vztahujícího se k období II. vlny epidemie (Program podpory C) pro Sociální služby Karviná (ÚZ 13351).

4 Přijaté transfery		
411 Neinvestiční přijaté transfery od veřejných rozpočtů ústřední úrovně	3 574 240,00	
434 Sociální rehabilitace a ostatní sociální péče a pomoc		
434 účelový transfer pro Sociální služby Karviná IČ: 70997136 - Dotace na odměny zaměstnanců sociálních služeb v souvislosti s výkonem povolání v období epidemie koronaviru pro SSK		3 574 240,00

Zapojení dotace na výkon sociální práce (s výjimkou agendy sociálně-právní ochrany dětí) pro rok 2020 (ÚZ 13015).

4 Přijaté transfery		
411 Neinvestiční přijaté transfery od veřejných rozpočtů ústřední úrovně	6 965 448,00	
617 Regionální a místní správa		
617 platy a odměny včetně odvodů		6 965 448,00

Zapojení 1. splátky dotace na zabezpečení regionálních funkcí knihoven v Moravskoslezském kraji (ÚZ 345).

4 Přijaté transfery		
412 Neinvestiční přijaté transfery od veřejných rozpočtů územní úrovně	923 500,00	
331 Kultura		
331 účelový transfer pro Regionální knihovnu Karviná IČ: 00306355 - Výkon regionálních funkcí knihoven v MSK pro RKK		923 500,00

Zapojení dotace na dříve profinancované výdaje projektu "Make your way".

4 Přijaté transfery		
415 Neinvestiční přijaté transfery ze zahraničí	100 682,38	
329 Ostatní činnost a nspecifikované výdaje		
329 Projekt - Make your way		100 682,38

Přesun mezi závaznými ukazateli.

221 Pozemní komunikace		
221 opravy		-318 900,00
221 Akce - Oprava komunikace na ul. Zahradní v Karviné-Fryštátě		318 900,00

Příloha

Příloha č. 1 k usnesení

text	zdroje	výdaje
------	--------	--------

Přesun mezi závaznými ukazateli.

221 Pozemní komunikace		
221 opravy		-1 312 000,00
232 Odvádění a čištění odpadních vod		
232 ostatní výdaje		1 312 000,00

Přesun mezi závaznými ukazateli.

363 Komunální služby a územní rozvoj		
363 ostatní výdaje		-350 000,00
622 Zahraniční pomoc a mezinárodní spolupráce (jinde nezařazená)		
622 Projekt - Železná cyklotrasa - podpora EKOturistiky		350 000,00

Přesun mezi závaznými ukazateli.

363 Komunální služby a územní rozvoj		
363 ostatní výdaje		-20 000,00
526 Státní správa v oblasti hospodářských opatření		
526 ostatní výdaje		20 000,00

Přesun mezi závaznými ukazateli.

363 Komunální služby a územní rozvoj		
363 ostatní výdaje		-3 000,00
539 Ostatní záležitosti bezpečnosti a veřejného pořádku		
539 Projekt - Bezpečnost bez hranic - projekt spolupráce městských policí z Jastrzebie-Zdroju, Karviné a Havířova		3 000,00

Přesun prostředků ve výši zapojené dotace na výkon sociální práce (s výjimkou agendy sociálně-právní ochrany dětí) pro rok 2021 z důvodu předfinancování.

617 Regionální a místní správa		
617 platy a odměny včetně odvodů		-6 965 448,00
640 Ostatní činnosti		
640 finanční vypořádání		6 965 448,00

Celková výše navržených změn rozpočtu	12 585 834,03	12 585 834,03
--	----------------------	----------------------

Příloha č. 1. k usnesení RM Karviné č.2352

Příloha

Příloha č. 1 k usnesení

ZÁVĚREČNÝ ÚČET ROZPOČTOVÉHO HOSPODAŘENÍ STATUTÁRNÍHO MĚSTA KARVINÉ ZA ROK 2020

OBSAH

I. TABULKOVÁ ČÁST	3
ZDROJE.....	3
1 Daňové příjmy.....	3
2 Nedaňové příjmy.....	3
3 Kapitálové příjmy	3
4 Přijaté transfery.....	3
8 Financování	4
VÝDAJE	4
1 Zemědělství, lesní hospodářství a rybářství	4
2 Průmyslová a ostatní odvětví hospodářství.....	4
3 Služby pro obyvatelstvo.....	5
4 Sociální věci a politika zaměstnanosti	8
5 Bezpečnost státu a právní ochrana	9
6 Všeobecná veřejná správa a služby.....	9
PŘÍSPĚVKY A DOTACE PŘÍSPĚVKOVÝM ORGANIZACÍM	11
II. KOMENTÁŘ K PLNĚNÍ ROZPOČTU	15
ZDROJE.....	15
1 Daňové příjmy	15
2 Nedaňové příjmy	17
3 Kapitálové příjmy.....	19
4 Přijaté transfery	20
8 Financování.....	23
VÝDAJE	24
1 Zemědělství, lesní hospodářství a rybářství	24
2 Průmyslová a ostatní odvětví hospodářství	24
3 Služby pro obyvatelstvo	31
4 Sociální věci a politika zaměstnanosti	44
5 Bezpečnost státu a právní ochrana.....	46
6 Všeobecná veřejná správa a služby	49
III. FINANČNÍ VYPOŘÁDÁNÍ PŘIJATÝCH TRANSFERŮ (DOTACÍ).....	53
IV. FISKÁLNÍ PRAVIDLO	65
V. PŘEHLED O ZDROJÍCH A POUŽITÍ FONDŮ	66
VI. PŘEHLED O ZDROJÍCH A VÝDAJÍCH BANKOVNÍHO ÚČTU REZERVY FINANČNÍCH PROSTŘEDKŮ NA OBNOVU VODOVODŮ NEBO KANALIZACÍ.....	67
VII. HOSPODAŘENÍ PŘÍSPĚVKOVÝCH ORGANIZACÍ	68
ZÁKLADNÍ A MATEŘSKÉ ŠKOLY	68
MĚSTSKÝ DŮM KULTURY KARVINÁ.....	76

REGIONÁLNÍ KNIHOVNA KARVINÁ	79
SOCIÁLNÍ SLUŽBY KARVINÁ	82
STŘEDISKO VOLNÉHO ČASU JUVENTUS, KARVINÁ	86
VIII. HOSPODAŘENÍ SPOLEČNOSTÍ ZALOŽENÝCH MĚSTEM	89
IX. INVENTARIZACE MAJETKU A ZÁVAZKŮ.....	90
X. POSKYTNUTÉ PŘÍSPĚVKY A DOTACE Z ROZPOČTU MĚSTA.....	100
XI. ZPRÁVA O VÝSLEDKÁCH PŘEZKOUMÁNÍ HOSPODAŘENÍ.....	117
XII. PLNĚNÍ ROZPOČTU PŘÍJMŮ A VÝDAJŮ V PLNÉM ČLENĚNÍ PODLE ROZPOČTOVÉ SKLADBY	131
XIII. VÝKAZY ÚČETNÍ ZÁVĚRKY A VÝKAZ FIN 2 - 12 M.....	202

I. TABULKOVÁ ČÁST

údaje v Kč

ZDROJE:

Ukazatel	Schválený rozpočet 2020	Upravený rozpočet 2020	Plnění k 31. 12. 2020	Index %
1-Daňové příjmy				
111 Daně z příjmů fyzických osob	220 000 000,00	203 840 000,00	217 685 110,23	106,79
112 Daně z příjmů právnických osob	170 000 000,00	158 116 880,00	151 571 976,06	95,86
121 Obecné daně ze zboží a služeb v tuzemsku	377 000 000,00	355 000 000,00	374 586 679,34	105,52
133 Poplatky a odvody v oblasti životního prostředí	52 000,00	52 000,00	302 102,26	580,97
134 Místní poplatky z vybraných činností a služeb	6 300 000,00	6 300 000,00	6 496 520,83	103,12
135 Ostatní odvody z vybraných činností a služeb	14 030 000,00	14 030 000,00	14 670 783,44	104,57
136 Správní poplatky	6 482 000,00	6 482 000,00	6 770 575,00	104,45
138 Daně, poplatky a jiná obdobná peněžítá plnění v oblasti hazardních her	45 000 000,00	45 000 000,00	39 621 116,56	88,05
151 Daně z majetku	60 000 000,00	60 000 000,00	60 011 150,45	100,02
170 Ostatní daňové příjmy	0,00	0,00	399 015,69	0,00
2-Nedaňové příjmy				
211 Příjmy z vlastní činnosti	24 551 500,00	24 655 872,10	28 247 166,37	114,57
212 Odvody přebytků organizací s přímým vztahem	0,00	5 566 800,00	5 566 800,00	100,00
213 Příjmy z pronájmu majetku	23 518 000,00	25 018 000,00	28 313 940,62	113,17
214 Výnosy z finančního majetku	5 000 000,00	5 000 000,00	7 241 048,83	144,82
221 Přijaté sankční platby	3 343 000,00	3 493 000,00	4 181 990,91	119,72
222 Přijaté vratky transferů a ostatní příjmy z finančního vypořádání	27 000,00	2 706 923,27	2 925 275,20	108,07
231 Příjmy z prodeje krátkodobého a drobného dlouhodobého majetku	0,00	0,00	994,00	0,00
232 Ostatní nedaňové příjmy	52 739 000,00	61 776 963,38	30 295 701,58	49,04
246 Splátky půjčených prostředků od obyvatelstva	0,00	0,00	1 157 500,00	0,00
3-Kapitálové příjmy				
311 Příjmy z prodeje dlouhodobého majetku (kromě drobného)	740 000,00	740 000,00	6 251 440,00	844,79
4-Přijaté transfery				
411 Neinvestiční přijaté transfery od veřejných rozpočtů ústřední úrovně	51 840 700,00	181 761 885,92	181 761 885,92	100,00
412 Neinvestiční přijaté transfery od veřejných rozpočtů územní úrovně	100 000,00	17 723 892,68	17 723 892,68	100,00
415 Neinvestiční přijaté transfery ze zahraničí	0,00	3 432 269,32	3 432 269,32	100,00
421 Investiční přijaté transfery od veřejných rozpočtů ústřední úrovně	0,00	2 675 236,17	2 675 236,17	100,00
422 Investiční přijaté transfery od veřejných rozpočtů územní úrovně	0,00	200 000,00	200 000,00	100,00
423 Investiční přijaté transfery ze zahraničí	0,00	1 788 331,66	1 788 331,66	100,00
Celkový součet	1 060 723 200,00	1 185 360 054,50	1 193 878 503,12	100,72

Ukazatel	Schválený rozpočet 2020	Upravený rozpočet 2020	Plnění k 31. 12. 2020	Index %
8-Financování				
811 Krátkodobé financování	80 203 500,00	423 450 935,03	-26 604 550,01	-6,28
890 Opravné položky k peněžním operacím	0,00	0,00	-36 841,98	0,00
Celkový součet	80 203 500,00	423 450 935,03	-26 641 391,99	-6,29

Zdroje	Schválený rozpočet 2020	Upravený rozpočet 2020	Plnění k 31. 12. 2020	Index %
Příjmy	1 060 723 200,00	1 185 360 054,50	1 193 878 503,12	100,72
Financování	80 203 500,00	423 450 935,03	-26 641 391,99	-6,29
Celkový součet	1 140 926 700,00	1 608 810 989,53	1 167 237 111,13	94,43

VÝDAJE:

Ukazatel	Schválený rozpočet 2020	Upravený rozpočet 2020	Plnění k 31. 12. 2020	Index %
101-Zemědělská a potravinářská činnost a rozvoj				
101 zvířecí útluky	1 600 000,00	1 635 000,00	1 634 999,69	100,00
101 ostatní výdaje	200 000,00	1 065 300,00	982 235,72	92,20
212-Ostatní odvětvové a oborové záležitosti v průmyslu a stavebnictví				
212 průmyslové zóny	980 000,00	780 000,00	572 950,46	73,46
214-Vnitřní obchod, služby a cestovní ruch				
214 tržiště	410 000,00	270 000,00	156 645,04	58,02
214 cestovní ruch	949 000,00	949 000,00	694 436,52	73,18
214 příspěvek Okresní hospodářské komoře Karviná IČ: 60793023	250 000,00	250 000,00	250 000,00	100,00
216-Správa v odvětví energetiky, průmyslu, stavebnictví, obchodu a služeb				
216 ostatní výdaje	180 000,00	180 000,00	10 575,33	5,88
221-Pozemní komunikace				
221 zimní údržba	5 000 000,00	2 812 990,00	2 812 989,83	100,00
221 čištění	6 210 000,00	6 195 620,00	6 179 078,29	99,73
221 opravy	25 250 000,00	80 256 865,15	62 902 452,93	78,38
221 výdaje Fondu statické dopravy	3 500 000,00	16 647 649,03	5 052 146,33	30,35
221 Akce - Rekonstrukce mostu M46/6 přes Železárenský potok u střelnice v Karviné-Novém Městě	0,00	5 422 380,00	393 703,75	7,26
221 Akce - Stavební úpravy ul. Březová v Karviné-Ráji	170 000,00	2 045 000,00	0,00	0,00
221 Akce - Úprava ul. Svatopluka Čecha	0,00	7 814 289,93	7 814 289,93	100,00
221 Akce - Rekonstrukce propustku M32/5	400 000,00	6 126 390,53	5 762 204,32	94,06
221 Akce - Výstavba parkovací plochy na ul. Čajkovského v Karviné-Mizerově - ZUŠ	0,00	10 449 962,82	10 435 853,49	99,86

Ukazatel	Schválený rozpočet 2020	Upravený rozpočet 2020	Plnění k 31. 12. 2020	Index %
221 Akce - Oprava MK ul. Husova v Karviné-Fryštátě	0,00	46 000,00	0,00	0,00
221 Akce - Stavební úpravy ul. U Lesa v Karviné-Ráji	8 000 000,00	8 000 000,00	7 371 367,19	92,14
221 Akce - Výstavba chodníku na ul. Polská v Karviné-Ráji	0,00	380 000,00	0,00	0,00
221 Akce - Stavební úpravy komunikace na ul. Poutní v Karviné-Mizerově	0,00	255 093,00	9 680,00	3,79
221 Akce - Oprava komunikace na ul. Zahradní v Karviné-Fryštátě	0,00	7 000 000,00	1 412 620,76	20,18
221 ostatní výdaje	23 027 000,00	22 289 607,00	1 431 810,22	6,42
222-Silniční doprava				
222 Akce - Inteligentní dopravní systém na tř. 17. listopadu v Karviné	0,00	1 765 380,00	1 716 848,34	97,25
222 ostatní výdaje	2 977 000,00	3 618 000,00	3 498 263,55	96,69
226-Správa v dopravě				
226 ostatní výdaje	58 000,00	58 000,00	13 995,00	24,13
229-Ostatní činnost a nespécifikované výdaje v dopravě				
229 dopravní obslužnost	34 280 000,00	38 465 243,00	38 326 625,80	99,64
229 dotace Moravskoslezskému kraji na příměstskou dopravní obslužnost	2 754 000,00	2 754 000,00	2 752 327,00	99,94
229 ostatní výdaje	0,00	100 000,00	50 000,00	50,00
232-Odvádění a čištění odpadních vod				
232 rezerva na obnovu vodovodů a kanalizací	3 600 000,00	3 600 000,00	3 600 000,00	100,00
232 Akce - Výkupy pozemků pro kanalizační sběrač	0,00	6 700 000,00	2 662 752,87	39,74
232 ostatní výdaje	1 080 000,00	3 721 734,95	3 268 815,93	87,83
233-Vodní toky a vodohospodářská díla				
233 Akce - Revitalizace vodního toku Rájecký potok	0,00	2 938 869,75	259 484,50	8,83
233 Akce - Revitalizace vodní plochy v Parku Boženy Němcové v Karviné-Fryštátě	2 000 000,00	2 163 701,10	64 856,00	3,00
233 ostatní výdaje	2 120 000,00	2 120 000,00	2 119 495,33	99,98
251-Podpora podnikání				
251 Projekt - Business Benefit Karviná - město pro podnikání	40 000,00	40 000,00	35 783,46	89,46
251 ostatní výdaje	550 000,00	550 000,00	170 540,26	31,01
311-Předškolní a základní vzdělávání				
311 příspěvek na provoz ZŠ a MŠ	56 213 354,00	57 733 194,00	57 733 194,00	100,00
311 účelové transfery ZŠ a MŠ	19 214 347,00	35 816 578,45	32 399 241,45	90,46
311 Akce - Rekonstrukce učeben ZŠ a MŠ 3	150 000,00	163 000,00	25 000,00	15,34
311 Akce - Rekonstrukce učeben ZŠ a MŠ 4	150 000,00	167 565,00	49 500,00	29,54
311 Projekt - Místní akční plán rozvoje vzdělávání v ORP Karviná II	0,00	5 258 374,74	2 096 359,11	39,87
311 ostatní výdaje	300 000,00	1 896 800,00	1 481 496,17	78,11
321-Vysokoškolské vzdělávání				
321 příspěvek SU OPF Karviná IČ: 47813059 - na projekty	500 000,00	1 030 000,00	800 000,00	77,67
321 ostatní výdaje	60 000,00	60 000,00	0,00	0,00
323-Základní umělecké, jazykové a zájmové vzdělávání				
323 příspěvek na provoz pro Středisko volného času JUVENTUS IČ: 08385891	5 819 000,00	4 569 000,00	4 569 000,00	100,00

Ukazatel	Schválený rozpočet 2020	Upravený rozpočet 2020	Plnění k 31. 12. 2020	Index %
323 účelový transfer pro Středisko volného času JUVENTUS IČ: 08385891	336 000,00	882 966,54	882 966,54	100,00
329-Ostatní činnost a nespécifikované výdaje				
329 Projekt - AD TECH	500 000,00	1 500 924,87	1 299 313,39	86,57
329 Projekt - Make your way	0,00	289 821,14	203 074,39	70,07
329 ostatní výdaje	222 000,00	904 700,00	385 250,00	42,58
331-Kultura				
331 příspěvek na provoz pro Regionální knihovnu Karviná IČ: 00306355	29 064 496,00	29 064 496,00	29 064 496,00	100,00
331 příspěvek na provoz pro Městský dům kultury Karviná IČ: 00320463	23 887 000,00	23 887 000,00	23 887 000,00	100,00
331 účelový transfer pro Regionální knihovnu Karviná IČ: 00306355	1 026 820,00	2 422 820,00	2 193 320,00	90,53
331 účelový transfer pro Městský dům kultury Karviná IČ: 00320463	12 105 400,00	12 206 400,00	7 756 400,00	63,54
331 příspěvek Nadačnímu fondu Sborového studia Karviná IČ: 05733260 z Fondu primátora	950 000,00	950 000,00	950 000,00	100,00
331 příspěvek pro Symfonický dechový orchestr Májovák Karviná, z. s. IČ: 64628990 z Fondu primátora	730 000,00	730 000,00	730 000,00	100,00
331 příspěvek Iniciativě Dokořán, z. s. IČ: 27006549	400 000,00	400 000,00	400 000,00	100,00
331 účelový transfer Stanislavu Filipovi	0,00	15 000,00	15 000,00	100,00
331 Projekt - Spolupráce a rozvoj knihoven v Karviné a Skoczowě	0,00	60 771,83	60 771,83	100,00
331 Projekt - Publikace Skoro zapomniane	300 000,00	419 521,00	0,00	0,00
331 Projekt - Publikace Karvinské hornické kolonie	0,00	35 000,00	0,00	0,00
331 Projekt - Kultura v údolí řeky Olše	1 500 000,00	1 504 000,00	1 409 834,29	93,74
331 ostatní výdaje	2 453 000,00	5 625 806,00	2 242 807,79	39,87
332-Ochrana památek a péče o kulturní dědictví a národní a historické povědomí				
332 Zámek Fryštát	3 555 000,00	3 842 776,00	2 923 332,39	76,07
332 Projekt - Dědictví, které spojuje přes hranici	755 000,00	755 000,00	473 010,30	62,65
332 ostatní výdaje	885 000,00	1 844 200,00	1 066 664,28	57,84
334-Sdělovací prostředky				
334 ostatní výdaje	4 082 000,00	4 024 000,00	3 933 684,76	97,76
339-Ostatní činnosti v záležitostech kultury, církví a sdělovacích prostředků				
339 celoměstské akce	2 006 000,00	1 462 000,00	1 032 954,27	70,65
339 ostatní výdaje	569 000,00	609 000,00	392 321,78	64,42
341-Sport				
341 sportovní zařízení v majetku města	16 946 383,00	16 999 176,00	14 396 773,25	84,69
341 dotace na činnost STaRS Karviná, s.r.o. IČ: 25857444	29 000 000,00	29 000 000,00	29 000 000,00	100,00
341 účelový transfer STaRS Karviná, s.r.o. IČ: 25857444	0,00	3 500 000,00	3 500 000,00	100,00
341 příspěvky města sportu Sportovnímu klubu Karviná IČ: 48426938 na ledovou plochu	1 200 000,00	1 200 000,00	1 200 000,00	100,00
341 příspěvky města sportu Sportovnímu klubu Karviná IČ: 48426938 na činnost	3 800 000,00	3 800 000,00	3 800 000,00	100,00
341 příspěvky města sportu Městskému fotbalovému klubu Karviná IČ: 26618320 na fotbal - mládež	5 000 000,00	5 000 000,00	5 000 000,00	100,00

Ukazatel	Schválený rozpočet 2020	Upravený rozpočet 2020	Plnění k 31. 12. 2020	Index %
341 příspěvek na provoz sportovní haly Kovona Městskému fotbalovému klubu Karviná IČ: 26618320	600 000,00	600 000,00	600 000,00	100,00
341 příspěvky města sportu MFK Karviná a.s. IČ: 27795454	9 000 000,00	10 700 000,00	10 700 000,00	100,00
341 příspěvky města sportu HCB IČ: 42865123 na házenou - mládež	5 000 000,00	5 000 000,00	5 000 000,00	100,00
341 příspěvky města sportu HANDBALL MARKETING s.r.o. IČ: 29446252	4 000 000,00	5 300 000,00	5 300 000,00	100,00
341 příspěvky města sportu ostatní	5 000 000,00	5 000 000,00	4 964 922,00	99,30
341 ostatní výdaje	1 300 000,00	2 601 613,39	952 000,00	36,59
342-Zájmová činnost a rekreace				
342 kluby seniorů a spolkový dům	2 796 500,00	3 025 683,00	1 999 140,27	66,07
342 celoměstské akce	70 000,00	70 000,00	33 100,00	47,29
342 Akce - Dětské dopravní hřiště a rekreačně-sportovní areál v Karviné-Ráji	0,00	3 136 038,89	763 939,00	24,36
342 Akce - Volnočasový sportovní areál u Obchodní akademie v Karviné-Hranicích	60 000 000,00	68 707 956,90	24 631 746,46	35,85
342 ostatní výdaje	5 248 000,00	5 945 416,11	5 026 460,51	84,54
351-Ambulantní péče				
351 Akce - Budova č.p. 2379 na ul. Žižkova v Karviné-Mizerově	0,00	250 000,00	228 690,00	91,48
351 ostatní výdaje	0,00	200 000,00	69 575,00	34,79
352-Lůžková péče				
352 příspěvek Karvinské hornické nemocnici a.s. IČ: 60793490	350 000,00	850 000,00	850 000,00	100,00
352 příspěvek Nemocnici s poliklinikou Karviná-Ráj IČ: 00844853	350 000,00	1 300 000,00	1 300 000,00	100,00
352 příspěvek Lázním Darkov, a.s. IČ: 61974935	100 000,00	100 000,00	100 000,00	100,00
359-Ostatní činnost ve zdravotnictví				
359 ozdravné programy	1 615 000,00	1 820 000,00	769 942,00	42,30
359 ostatní výdaje	5 000,00	5 000,00	2 762,84	55,26
361-Rozvoj bydlení a bytové hospodářství				
361 finanční podpora individuální bytové výstavby	5 000 000,00	21 450 000,00	4 350 000,00	20,28
361 Akce - Úpravy objektu KOSMOS	0,00	38 000 000,00	3 975 562,49	10,46
361 Akce - Zateplení bytového domu U Lesa č.p. 871v Karviné-Ráji	25 000 000,00	25 919 000,00	9 155 656,37	35,32
361 Akce - Oprava bytů 1+0 Borovského čp. 814 v Karviné-Ráji	0,00	7 500 000,00	0,00	0,00
361 ostatní výdaje	65 745 400,00	68 102 976,46	55 821 039,93	81,97
363-Komunální služby a územní rozvoj				
363 veřejné osvětlení	17 000 000,00	30 581 420,00	28 302 282,52	92,55
363 územně plánovací dokumentace a podklady	5 180 000,00	8 176 000,00	3 481 172,56	42,58
363 pohřebnictví	6 600 000,00	6 738 192,00	6 380 894,07	94,70
363 Zápůjčka společnosti Technické služby Karviná, a.s. IČ: 65138082	0,00	10 000 000,00	10 000 000,00	100,00
363 Akce - Přeshraniční ekomuzeum - prostranství Permon v Karviné	0,00	319 671,22	105 509,15	33,01
363 Akce - Rekonstrukce domů čp. 33-35 na Masarykově náměstí	80 000 000,00	98 881 595,41	4 525 953,38	4,58
363 Projekt - Strategické dokumenty statutárního města Karviné	2 000 000,00	5 247 025,66	1 896 270,38	36,14
363 ostatní výdaje	10 571 000,00	10 656 359,00	7 847 891,95	73,65

Ukazatel	Schválený rozpočet 2020	Upravený rozpočet 2020	Plnění k 31. 12. 2020	Index %
369-Ostatní činnost v oblasti bydlení, komunálních služeb a územního rozvoje				
369 Akce - Areál OSP v Karviné-Hranicích	0,00	1 000 000,00	66 550,00	6,66
369 Akce - Výkup pozemků bývalého OSP v Karviné-Hranicích	0,00	20 000 000,00	20 000 000,00	100,00
369 Akce - Využití lokality nad Vagónkou v Karviné-Hranicích	0,00	1 000 000,00	129 332,70	12,93
369 Akce - Využití lokality Bažantnice v Karviné-Ráji	0,00	1 000 000,00	175 976,90	17,60
369 ostatní výdaje	878 000,00	2 009 000,00	1 373 130,50	68,35
371-Ochrana ovzduší a klimatu				
371 spolufinancování kotlíkových dotací	970 000,00	970 000,00	550 000,00	56,70
371 návratné finanční výpomoci	3 000 000,00	9 830 000,00	1 160 000,00	11,80
371 Projekt - AIR TRITIA+	781 000,00	0,00	0,00	0,00
371 Projekt - Adaptační strategie na změnu klimatu statutárního města Karviné	0,00	200 000,00	40 200,00	20,10
371 ostatní výdaje	200 000,00	331 526,15	247 619,45	74,69
372-Nakládání s odpady				
372 ostatní výdaje	55 926 000,00	58 606 028,01	58 591 358,00	99,97
374-Ochrana přírody a krajiny				
374 veřejná zeleň	27 265 000,00	33 776 408,00	32 837 369,82	97,22
374 ostatní výdaje	638 000,00	883 000,00	878 000,00	99,43
376-Správa v ochraně životního prostředí				
376 ostatní výdaje	50 000,00	51 500,00	22 560,00	43,81
379-Ostatní činnosti v životním prostředí				
379 celoměstské akce	537 000,00	377 000,00	179 627,28	47,65
390-Ostatní činnosti související se službami pro obyvatelstvo				
390 ostatní výdaje	532 000,00	1 051 000,00	524 911,00	49,94
431-Sociální poradenství				
431 příspěvky na sociální péči	443 000,00	457 000,00	457 000,00	100,00
432-Sociální péče a pomoc dětem a mládeži				
432 příspěvky na sociální péči	180 000,00	20 000,00	0,00	0,00
433-Sociální péče a pomoc manželství a rodinám				
433 příspěvky na sociální péči	200 000,00	146 000,00	130 000,00	89,04
433 Projekt - Výkon pěstounské péče	0,00	8 040 368,38	1 106 081,22	13,76
434-Sociální rehabilitace a ostatní sociální péče a pomoc				
434 poskytování služby Senior taxi	1 205 000,00	1 205 000,00	1 095 513,20	90,91
434 příspěvek na provoz pro Sociální služby Karviná IČ: 70997136	25 752 100,00	25 932 100,00	25 932 100,00	100,00
434 účelový transfer pro Sociální služby Karviná IČ: 70997136	900 000,00	17 310 980,00	17 310 980,00	100,00
434 příspěvky na sociální péči	1 476 000,00	1 271 334,11	1 182 000,00	92,97
434 Projekt - Terénní sociální práce	0,00	51 524,40	51 524,40	100,00
434 ostatní výdaje	378 000,00	339 475,60	226 295,32	66,66
435-Sociální služby v oblasti sociální péče				
435 příspěvky na sociální péči	1 938 000,00	2 331 490,79	2 315 190,79	99,30
437-Služby sociální prevence				

Ukazatel	Schválený rozpočet 2020	Upravený rozpočet 2020	Plnění k 31. 12. 2020	Index %
437 příspěvky na sociální péči	1 913 000,00	2 282 500,00	2 282 410,00	100,00
437 příspěvek Moravskoslezskému kraji do Fondu sociálních služeb	1 475 000,00	1 475 000,00	1 475 000,00	100,00
437 ostatní výdaje	190 000,00	120 000,00	0,00	0,00
521-Ochrana obyvatelstva				
521 účelový transfer Oblastnímu spolku Českého červeného kříže Karviná IČ: 00426458	0,00	30 000,00	30 000,00	100,00
521 účelový transfer Slezské diakonii IČ: 65468562	0,00	45 000,00	45 000,00	100,00
521 účelový transfer ČSAD Karviná a.s. IČ: 45192090	0,00	65 000,00	65 000,00	100,00
521 ostatní výdaje	710 000,00	23 439 956,56	2 515 792,31	10,73
527-Krizové řízení				
527 ostatní výdaje	292 000,00	292 000,00	177 220,00	60,69
529-Ostatní záležitosti civilní připravenosti pro krizové stavy				
529 Projekt - Společně proti povodni	0,00	17 245 044,34	17 245 044,34	100,00
531-Bezpečnost a veřejný pořádek				
531 sociální fond	1 505 000,00	2 123 959,14	1 378 672,80	64,91
531 platy a odměny včetně odvodů	51 410 000,00	54 542 582,00	54 275 175,97	99,51
531 energie	1 060 000,00	1 204 149,94	1 008 239,52	83,73
531 autoprovaz	4 435 000,00	5 371 901,00	2 074 035,05	38,61
531 Akce - GO střech budov "A" a "C" Městské policie Karviná	0,00	7 700 000,00	6 573 598,85	85,37
531 Projekt - Veřejně prospěšné práce	90 500,00	577 765,35	527 929,77	91,37
531 ostatní výdaje	7 318 000,00	4 900 469,00	3 574 640,99	72,94
539-Ostatní záležitosti bezpečnosti a veřejného pořádku				
539 prevence kriminality	401 000,00	196 265,00	9 809,47	5,00
539 Projekt - Zintenzivnění přeshraniční spolupráce městských policí v Karviné a Jastrzebie-Zdroju	0,00	544 327,43	544 327,43	100,00
539 Projekt - Asistenti prevence kriminality	0,00	675 788,00	640 401,83	94,76
539 Projekt - Forenzní značení jízdních kol a invalidních vozíků	0,00	31 460,00	31 460,00	100,00
539 Projekt - Bezpečnost bez hranic – projekt spolupráce městských policí z Jastrzebie-Zdroju, Karviné a Havířova	151 000,00	151 000,00	141 310,00	93,58
551-Požární ochrana				
551 příspěvek Hasičskému záchrannému sboru Moravskoslezského kraje IČ: 70884561	500 000,00	500 000,00	499 252,60	99,85
551 Akce - Hasičská zbrojnice v Karviné-Loukách	0,00	207 383,50	62 453,50	30,11
551 ostatní výdaje	1 202 000,00	1 262 000,00	730 159,17	57,86
611-Zastupitelské orgány a volby				
611 sociální fond	367 000,00	540 971,32	411 142,00	76,00
611 platy a odměny včetně odvodů	12 698 200,00	12 698 200,00	10 052 999,24	79,17
611 volby	250 000,00	3 212 000,00	3 198 528,99	99,58
611 ostatní výdaje	1 040 000,00	1 040 000,00	277 848,19	26,72
614-Všeobecná vnitřní státní správa (nezařazená v jiných funkcích)				
614 ostatní výdaje	0,00	16 245,00	16 245,00	100,00

Ukazatel	Schválený rozpočet 2020	Upravený rozpočet 2020	Plnění k 31. 12. 2020	Index %
617-Regionální a místní správa				
617 sociální fond	10 933 000,00	15 061 568,63	11 554 048,29	76,71
617 platy a odměny včetně odvodů	183 205 000,00	186 872 725,14	186 842 046,21	99,98
617 energie	7 000 000,00	7 000 000,00	4 507 459,57	64,39
617 autoprovoz	3 629 000,00	3 629 000,00	3 118 790,14	85,94
617 výpočetní technika	23 165 000,00	24 282 505,55	22 578 210,73	92,98
617 příspěvek Sdružení lázeňských míst ČR IČ: 67155197	95 000,00	95 000,00	87 748,00	92,37
617 příspěvek SDRUŽENÍ HISTORICKÝCH SÍDEL ČECH, MORAVY A SLEZSKA IČ: 65992466	65 000,00	65 000,00	63 389,00	97,52
617 příspěvek SVAZU MĚST A OBCÍ ČESKÉ REPUBLIKY IČ: 63113074	175 000,00	175 000,00	171 641,44	98,08
617 příspěvek Svazku měst a obcí okresu Karviná IČ: 75066611	280 000,00	280 000,00	264 120,00	94,33
617 příspěvek Sdružení pro rozvoj Moravskoslezského kraje IČ: 00576310	5 000,00	5 000,00	5 000,00	100,00
617 Projekt - Operativní leasing dvou elektromobilů pro statutární město Karviná	411 000,00	445 185,00	415 916,00	93,43
617 Projekt - Rozvoj MKDS 2020	0,00	3 001 785,45	3 001 334,00	99,98
617 ostatní výdaje	13 847 000,00	16 620 081,93	13 273 981,01	79,87
622-Zahraníční pomoc a mezinárodní spolupráce (jinde nezařazená)				
622 Projekt - JaKa synergie	700 000,00	700 000,00	0,00	0,00
631-Obecné příjmy a výdaje z finančních operací				
631 ostatní výdaje	295 000,00	295 000,00	154 358,23	52,32
632-Pojištění funkčně nespécifikované				
632 pojištění	6 069 200,00	6 069 200,00	5 438 415,00	89,61
639-Ostatní finanční operace				
639 platby daní	15 000 000,00	30 116 880,00	25 830 412,93	85,77
640-Ostatní činnosti				
640 rezerva	3 000 000,00	3 000 000,00	0,00	0,00
640 finanční vypořádání	1 000 000,00	25 135 438,94	2 576 118,27	10,25
Celkový součet	1 140 926 700,00	1 608 810 989,53	1 167 237 111,13	72,55

PŘÍSPĚVKY A DOTACE PŘÍSPĚVKOVÝM ORGANIZACÍM

Ukazatel	Schválený rozpočet 2020	Upravený rozpočet 2020	Plnění k 31. 12. 2020	Index %
MěDK	35 992 400,00	36 093 400,00	31 643 400,00	87,67
331 příspěvek na provoz pro Městský dům kultury Karviná IČ: 00320463				
příspěvek na provoz	23 887 000,00	23 887 000,00	23 887 000,00	100,00
331 účelový transfer pro Městský dům kultury Karviná IČ: 00320463				
příspěvek na celoměstské akce	5 750 000,00	5 750 000,00	1 300 000,00	22,61
příspěvek na odpisy	6 355 400,00	6 355 400,00	6 355 400,00	100,00
Projekt "Karvinské varhany" pro MěDK	0,00	101 000,00	101 000,00	100,00
Regionální knihovna	30 091 316,00	31 487 316,00	31 257 816,00	99,27
331 příspěvek na provoz pro Regionální knihovnu Karviná IČ: 00306355				
příspěvek na provoz	29 064 496,00	29 064 496,00	29 064 496,00	100,00
331 účelový transfer pro Regionální knihovnu Karviná IČ: 00306355				
příspěvek na celoměstské akce	229 500,00	229 500,00	0,00	0,00
příspěvek na odpisy	797 320,00	797 320,00	797 320,00	100,00
Výkon regionálních funkcí knihoven v MSK pro RKK	0,00	1 366 000,00	1 366 000,00	100,00
Projekt „Zvyšování a prohlubování informační vzdělanosti knihovníků na Karvinsku“ pro RKK	0,00	10 000,00	10 000,00	100,00
Projekt „Mladí na obzoru“ pro RKK	0,00	0,00	0,00	0,00
Projekt "Rozšíření knihovního fondu polské literatury s důrazem na obnovu zastaralého fondu naučné literatury pro všechny věkové kategorie" pro RKK	0,00	20 000,00	20 000,00	100,00
Sociální služby Karviná	26 652 100,00	43 243 080,00	43 243 080,00	100,00
434 příspěvek na provoz pro Sociální služby Karviná IČ: 70997136				
příspěvek na provoz	25 752 100,00	25 932 100,00	25 932 100,00	100,00
434 účelový transfer pro Sociální služby Karviná IČ: 70997136				
příspěvek na odpisy	900 000,00	966 116,00	966 116,00	100,00
Dotace na financování sociálních služeb pro SSKa	0,00	9 756 000,00	9 756 000,00	100,00
Projekt „Pořízení vozidla pro přepravu imobilních osob na vozíku“ pro SSK	0,00	200 000,00	200 000,00	100,00
Projekt "Podpora služeb sociální prevence 3" pro SSKa	0,00	3 707 000,00	3 707 000,00	100,00
Dotace na odměny zaměstnanců sociálních služeb v souvislosti s výkonem povolání v období epidemie koronaviru pro SSK	0,00	1 591 166,00	1 591 166,00	100,00
Dotace na podporu vybavení zařízení sociálních služeb v souvislosti s přechodem na vysílací standard DVB-T2 na období 2019 - 2020 pro SSK	0,00	6 862,00	6 862,00	100,00
Dotace na financování zvýšených provozních výdajů a sanaci výpadků příjmů v souvislosti s epidemií COVID 19 pro SSK	0,00	1 083 836,00	1 083 836,00	100,00
Středisko volného času JUVENTUS	6 155 000,00	5 451 966,54	5 451 966,54	100,00
323 příspěvek na provoz pro Středisko volného času JUVENTUS IČ: 08385891				
příspěvek na provoz	5 819 000,00	4 569 000,00	4 569 000,00	100,00
323 účelový transfer pro Středisko volného času JUVENTUS IČ: 08385891				

Ukazatel	Schválený rozpočet 2020	Upravený rozpočet 2020	Plnění k 31. 12. 2020	Index %
příspěvek na odpisy	336 000,00	781 120,00	781 120,00	100,00
Dotace na okresní a krajská kola soutěží typu A a B vyhlášených MŠMT pro SVČ Juventus	0,00	74 449,54	74 449,54	100,00
Dotace na okresní a krajská kola sportovních soutěží typu B vyhlášených MŠMT pro SVČ Juventus	0,00	27 397,00	27 397,00	100,00
ZŠ a MŠ Borovského	6 716 000,00	8 069 958,00	8 069 958,00	100,00
311 příspěvek na provoz ZŠ a MŠ				
příspěvek na provoz	5 228 000,00	5 228 000,00	5 228 000,00	100,00
311 účelové transfery ZŠ a MŠ				
příspěvek na odpisy	1 488 000,00	1 585 000,00	1 585 000,00	100,00
Projekt "Šablony III. - ZŠ Borovského Karviná" pro ZŠ a MŠ Borovského	0,00	1 256 958,00	1 256 958,00	100,00
ZŠ a MŠ Cihelní	6 701 760,00	8 313 204,00	8 313 204,00	100,00
311 příspěvek na provoz ZŠ a MŠ				
příspěvek na provoz	5 456 375,00	5 587 075,00	5 587 075,00	100,00
311 účelové transfery ZŠ a MŠ				
příspěvek na odpisy	1 245 385,00	1 326 129,00	1 326 129,00	100,00
Projekt "Šíření příkladů dobré praxe - ZŠ a MŠ Cihelní, Karviná" pro ZŠ a MŠ Cihelní	0,00	1 400 000,00	1 400 000,00	100,00
ZŠ a MŠ Dělnická	8 875 000,00	11 731 210,75	11 731 210,75	100,00
311 příspěvek na provoz ZŠ a MŠ				
příspěvek na provoz	8 015 000,00	8 471 000,00	8 471 000,00	100,00
311 účelové transfery ZŠ a MŠ				
příspěvek na odpisy	860 000,00	860 000,00	860 000,00	100,00
Projekt "Poskytování bezplatné stravy dětem ohroženým chudobou ve školách z prostředků OP PMP v MSK" pro ZŠ a MŠ Dělnická	0,00	803 706,75	803 706,75	100,00
Projekt "Budování pevného základu pro další život III" pro ZŠ a MŠ Dělnická	0,00	1 596 504,00	1 596 504,00	100,00
ZŠ a MŠ Dr. Olszaka (polská)	2 833 500,00	3 217 500,00	3 217 500,00	100,00
311 příspěvek na provoz ZŠ a MŠ				
příspěvek na provoz	2 067 000,00	2 451 000,00	2 451 000,00	100,00
311 účelové transfery ZŠ a MŠ				
příspěvek na odpisy	766 500,00	766 500,00	766 500,00	100,00
ZŠ a MŠ Družby	6 730 000,00	8 933 136,00	8 933 136,00	100,00
311 příspěvek na provoz ZŠ a MŠ				
příspěvek na provoz	5 385 000,00	5 385 000,00	5 385 000,00	100,00
311 účelové transfery ZŠ a MŠ				
příspěvek na odpisy	1 290 000,00	1 347 588,00	1 347 588,00	100,00
příspěvek na správu zahrad a sportovišť	55 000,00	55 000,00	55 000,00	100,00
Projekt "Poskytování bezplatné stravy dětem ohroženým chudobou ve školách z prostředků OP PMP v MSK" pro ZŠ a MŠ Družby	0,00	1 122 345,00	1 122 345,00	100,00
Projekt "Společně k lepšímu učení III" pro ZŠ a MŠ Družby	0,00	1 023 203,00	1 023 203,00	100,00
ZŠ a MŠ Majakovského	4 856 647,00	5 624 315,00	5 624 315,00	100,00
311 příspěvek na provoz ZŠ a MŠ				
příspěvek na provoz	3 810 000,00	3 843 300,00	3 843 300,00	100,00
311 účelové transfery ZŠ a MŠ				

Ukazatel	Schválený rozpočet 2020	Upravený rozpočet 2020	Plnění k 31. 12. 2020	Index %
příspěvek na odpisy	976 647,00	976 647,00	976 647,00	100,00
příspěvek na správu zahrad a sportovišť	70 000,00	70 000,00	70 000,00	100,00
Projekt "Šablony III na Majáku" pro ZŠ a MŠ Majakovského	0,00	734 368,00	734 368,00	100,00
ZŠ a MŠ Mendelova	7 453 922,00	11 881 355,70	11 881 355,70	100,00
311 příspěvek na provoz ZŠ a MŠ				
příspěvek na provoz	5 017 800,00	5 113 800,00	5 113 800,00	100,00
311 účelové transfery ZŠ a MŠ				
příspěvek do fondu investic	0,00	2 940 000,00	2 940 000,00	100,00
příspěvek na odpisy	2 264 122,00	2 264 122,00	2 264 122,00	100,00
příspěvek na správu zahrad a sportovišť	172 000,00	172 000,00	172 000,00	100,00
Projekt "Poskytování bezplatné stravy dětem ohroženým chudobou ve školách z prostředků OP PMP v MSK" pro ZŠ a MŠ Mendelova	0,00	182 063,70	182 063,70	100,00
Projekt "Od dvou do patnácti (let) III" pro ZŠ a MŠ Mendelova	0,00	1 209 370,00	1 209 370,00	100,00
ZŠ a MŠ Prameny	5 870 862,00	7 333 058,00	7 333 058,00	100,00
311 příspěvek na provoz ZŠ a MŠ				
příspěvek na provoz	4 643 100,00	4 922 740,00	4 922 740,00	100,00
311 účelové transfery ZŠ a MŠ				
příspěvek na odpisy	1 047 762,00	1 069 084,00	1 069 084,00	100,00
příspěvek na správu zahrad a sportovišť	180 000,00	180 000,00	180 000,00	100,00
Projekt "Na Pramenech všichni spolu" pro ZŠ a MŠ Prameny	0,00	1 161 234,00	1 161 234,00	100,00
ZŠ a MŠ Slovenská	4 668 058,00	4 702 058,00	4 702 058,00	100,00
311 příspěvek na provoz ZŠ a MŠ				
příspěvek na provoz	3 482 600,00	3 516 600,00	3 516 600,00	100,00
311 účelové transfery ZŠ a MŠ				
příspěvek na odpisy	1 185 458,00	1 185 458,00	1 185 458,00	100,00
ZŠ a MŠ Školská	3 987 396,00	6 017 831,00	6 017 831,00	100,00
311 příspěvek na provoz ZŠ a MŠ				
příspěvek na provoz	3 405 000,00	3 457 600,00	3 457 600,00	100,00
311 účelové transfery ZŠ a MŠ				
příspěvek do fondu investic	0,00	1 647 400,00	1 647 400,00	100,00
příspěvek na odpisy	527 396,00	527 396,00	527 396,00	100,00
příspěvek na správu zahrad a sportovišť	55 000,00	55 000,00	55 000,00	100,00
Projekt "Poskytování bezplatné stravy dětem ohroženým chudobou ve školách z prostředků OP PMP v MSK" pro ZŠ a MŠ Školská	0,00	330 435,00	330 435,00	100,00
ZŠ a MŠ U Lesa	5 865 711,00	6 689 964,00	6 689 964,00	100,00
311 příspěvek na provoz ZŠ a MŠ				
příspěvek na provoz	4 423 083,00	4 423 083,00	4 423 083,00	100,00
311 účelové transfery ZŠ a MŠ				
příspěvek do fondu investic	0,00	800 000,00	800 000,00	100,00
příspěvek na odpisy	1 264 628,00	1 288 881,00	1 288 881,00	100,00
příspěvek na správu zahrad a sportovišť	178 000,00	178 000,00	178 000,00	100,00
ZŠ a MŠ U Studny	6 368 845,00	7 618 845,00	7 618 845,00	100,00

Ukazatel	Schválený rozpočet 2020	Upravený rozpočet 2020	Plnění k 31. 12. 2020	Index %
311 příspěvek na provoz ZŠ a MŠ				
příspěvek na provoz	5 280 396,00	5 333 996,00	5 333 996,00	100,00
311 účelové transfery ZŠ a MŠ				
příspěvek do fondu investic	0,00	1 196 400,00	1 196 400,00	100,00
příspěvek na odpisy	988 449,00	988 449,00	988 449,00	100,00
příspěvek na správu zahrad a sportovišť	100 000,00	100 000,00	100 000,00	100,00
Celkový součet	169 818 517,00	206 408 197,99	201 728 697,99	97,73

II. KOMENTÁŘ K PLNĚNÍ ROZPOČTU

Rozpočet statutárního města Karviné na rok 2020 byl schválen Zastupitelstvem města Karviné dne 9. 12. 2019 usnesením č. 197 v celkovém objemu rozpočtových zdrojů a rozpočtových výdajů ve výši 1 mld. 140 mil. 926 tis. 700 Kč.

V průběhu 1. – 3. čtvrtletí byly provedeny rozpočtové úpravy ve výši 441 mil. 681 tis. 841,23 Kč v souladu s usnesením Zastupitelstva města Karviné č. 272 ze dne 27. 4. 2020 a usneseními Rady města Karviné č. 1113 ze dne 15. 1. 2020, č. 1121 ze dne 29. 1. 2020, č. 1177 ze dne 26. 2. 2020, č. 1233 ze dne 11. 3. 2020, č. 1269 ze dne 25. 3. 2020, č. 1294 ze dne 8. 4. 2020, č. 1348 ze dne 22. 4. 2020, č. 1368 ze dne 6. 5. 2020, č. 1392 ze dne 20. 5. 2020, č. 1440 ze dne 3. 6. 2020, č. 1484 a 1485 ze dne 17. 6. 2020, č. 1511 ze dne 1. 7. 2020, č. 1529, č. 1530 a č. 1531 ze dne 22. 7. 2020, č. 1586 ze dne 26. 8. 2020, č. 1680 a č. 1681 ze dne 9. 9. 2020 a č. 1708 ze dne 23. 9. 2020.

V průběhu 4. čtvrtletí byly provedeny rozpočtové úpravy ve výši 26 mil. 202 tis. 448,30 Kč v souladu s usnesením Rady města Karviné č. 1751 ze dne 7. 10. 2020, č. 1797 a č. 1798 ze dne 21. 10. 2020, č. 1832 a č. 1837 ze dne 4. 11. 2020, č. 1865 ze dne 18. 11. 2020, č. 1919, č. 1920, č. 1926 a č. 1929 ze dne 2. 12. 2020, č. 1967 ze dne 16. 12. 2020 a č. 2010 ze dne 13. 1. 2021.

Celkový objem upraveného rozpočtu statutárního města Karviné představoval částku 1 mld. 608 mil. 810 tis. 989,53 Kč.

Hospodaření statutárního města Karviné skončilo rok 2020 kladným rozdílem mezi příjmy a výdaji ve výši 26 mil. 641 tis. 391,99 Kč.

ZDROJE

1 Daňové příjmy

Celkové daňové příjmy byly naplněny na 102,74 %, ve výši 872,12 mil. Kč.

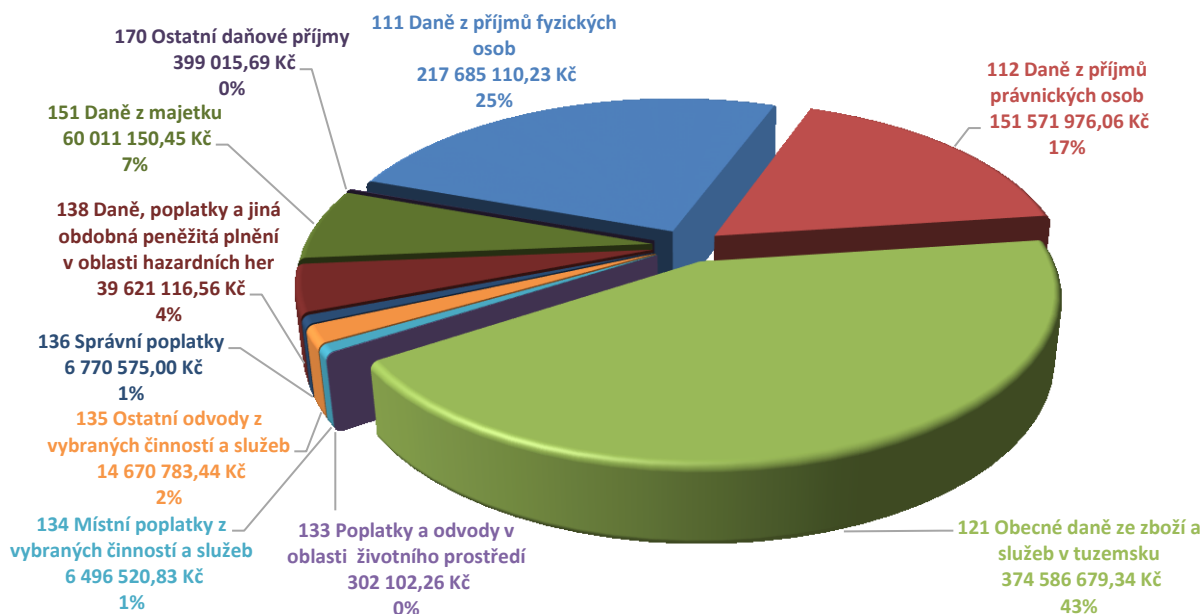

1 Daňové příjmy	Schválený rozpočet 2020	Upravený rozpočet 2020	Plnění k 31. 12. 2020	Index %
111 Daně z příjmů fyzických osob	220 000 000,00	203 840 000,00	217 685 110,23	106,79
112 Daně z příjmů právnických osob	170 000 000,00	158 116 880,00	151 571 976,06	95,86
121 Obecné daně ze zboží a služeb v tuzemsku	377 000 000,00	355 000 000,00	374 586 679,34	105,52
133 Poplatky a odvody v oblasti životního prostředí	52 000,00	52 000,00	302 102,26	580,97
134 Místní poplatky z vybraných činností a služeb	6 300 000,00	6 300 000,00	6 496 520,83	103,12
135 Ostatní odvody z vybraných činností a služeb	14 030 000,00	14 030 000,00	14 670 783,44	104,57
136 Správní poplatky	6 482 000,00	6 482 000,00	6 770 575,00	104,45
138 Daně, poplatky a jiná obdobná peněžitá plnění v oblasti hazardních her	45 000 000,00	45 000 000,00	39 621 116,56	88,05
151 Daně z majetku	60 000 000,00	60 000 000,00	60 011 150,45	100,02
170 Ostatní daňové příjmy	0,00	0,00	399 015,69	0,00

111 Daně z příjmů fyzických osob

Představovaly daň z příjmů fyzických osob placenou plátcí (daň ze závislé činnosti a funkčních požitků) ve výši 196,46 mil. Kč, placenou poplatníky (daň placená na základě podaných daňových přiznání) ve výši 2,99 mil. Kč a vybíranou srážkou (daň z příjmů zdaňovaných zvláštní sazbou) ve výši 18,24 mil. Kč.

112 Daně z příjmů právnických osob

Jednalo se o daň z příjmů právnických osob ve výši 136,46 mil. Kč a daň z příjmů právnických osob za obce ve výši 15,12 mil. Kč. U daně z příjmů právnických osob za obce se jednalo o proučtování daňové povinnosti statutárního města Karviné za rok 2019 současně do příjmů i výdajů. K faktickému převodu daně nedochází, pouze se předkládá daňové přiznání.

121 Obecné daně ze zboží a služeb v tuzemsku

Příjem daně z přidané hodnoty ve výši 374,59 mil. Kč.

133 Poplatky a odvody v oblasti životního prostředí

Odvody za odnětí půdy ze zemědělského půdního fondu ve výši 299,97 tis. Kč a poplatky za odnětí pozemků plnění funkcí lesa ve výši 2,14 tis. Kč.

134 Místní poplatky z vybraných činností a služeb

Poplatek za užívání veřejného prostranství ve výši 1,91 mil. Kč, poplatek za provoz systému shromažďování, sběru, přepravy, třídění, využívání a odstraňování komunálních odpadů ve výši 1,98 mil. Kč, poplatek ze psů ve výši 2,35 mil. Kč, poplatek z pobytu ve výši 109,13 tis. Kč a zrušené místní poplatky ve výši 151,91 tis. Kč - dobíhající poplatek z ubytovací kapacity a poplatek za lázeňský nebo rekreační pobyt.

135 Ostatní odvody z vybraných činností a služeb

Příjmy úhrad za dobývání nerostů a poplatků za geologické práce dle horního zákona ve výši 13,87 mil. Kč, příjmy za zkoušky z odborné způsobilosti od žadatelů o řídičská oprávnění ve výši 773,95 tis. Kč a vybraná ekologická daň ve výši 26 tis. Kč.

136 Správní poplatky

Poplatky vybírané na základě zákona č. 634/2004 Sb., o správních poplatcích. Největší vybraný objem činily poplatky při výkonu dopravně-správních agend ve výši 3,59 mil. Kč, poplatky ve stavebním řízení

ve výši 1,16 mil. Kč, poplatky za vydání cestovních dokladů ve výši 663,20 tis. Kč a poplatky za výpisy z živnostenského rejstříku ve výši 351,50 tis. Kč.

138 Daně, poplatky a jiná obdobná peněžitá plnění v oblasti hazardních her

Daně z hazardních a technických her dle zákona č. 187/2016 Sb., o dani z hazardních her, ve výši 39,62 mil. Kč. Většina příjmů je odvislá od počtu povolených hracích přístrojů ve městě. Propad plnění byl zapříčiněn dopadem právní úpravy, která vedla ke snížení počtu provozovatelů hazardních her a uzavřením provozoven na základě opatření proti pandemii COVID-19.

151 Daně z majetku

Příjem daně z nemovitých věcí nacházejících se v katastrálním území města ve výši 60,01 mil. Kč. Termíny splatnosti daně pro rok 2020 byly 31. 5. a 30. 11.

170 Ostatní daňové příjmy

Exekuční náklady k poplatkům ve výši 399,02 tis. Kč.

2 Nedaňové příjmy

Celkové nedaňové příjmy byly naplněny na 84,18 %, ve výši 107,93 mil. Kč.

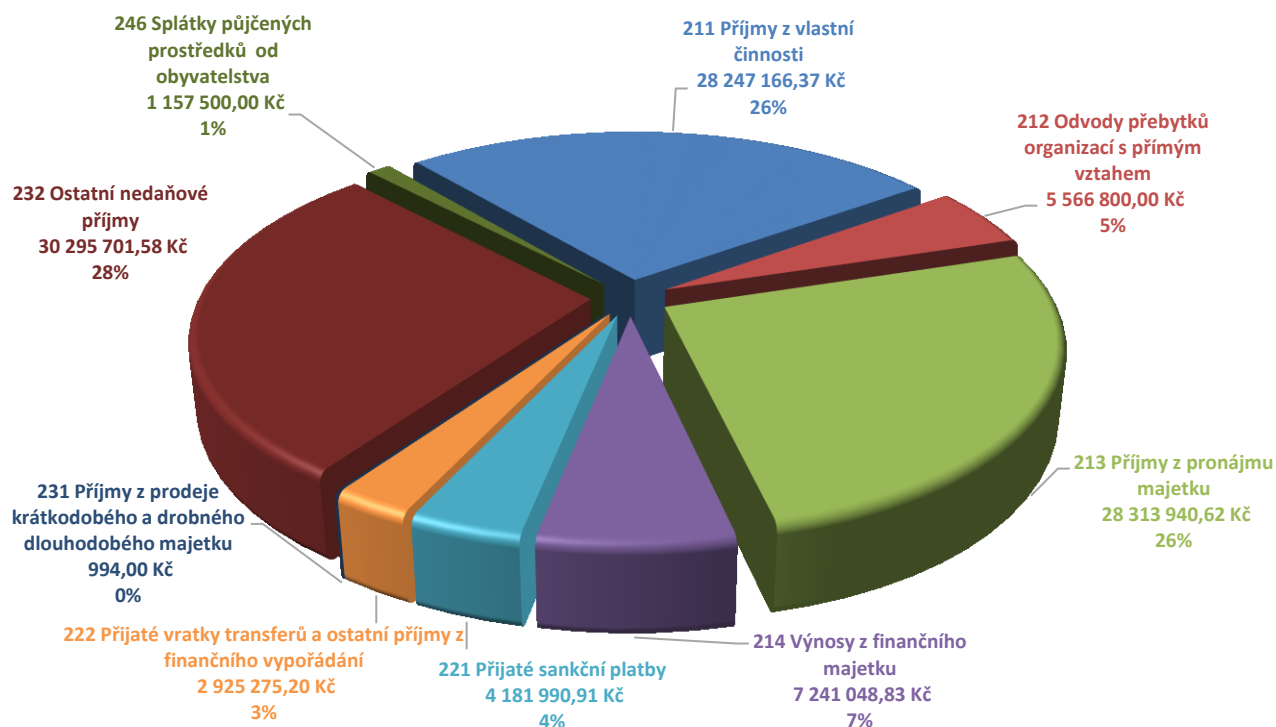

2 Nedaňové příjmy	Schválený rozpočet 2020	Upravený rozpočet 2020	Plnění k 31. 12. 2020	Index %
211 Příjmy z vlastní činnosti	24 551 500,00	24 655 872,10	28 247 166,37	114,57
212 Odvody přebytků organizací s přímým vztahem	0,00	5 566 800,00	5 566 800,00	100,00
213 Příjmy z pronájmu majetku	23 518 000,00	25 018 000,00	28 313 940,62	113,17

214 Výnosy z finančního majetku	5 000 000,00	5 000 000,00	7 241 048,83	144,82
221 Přijaté sankční platby	3 343 000,00	3 493 000,00	4 181 990,91	119,72
222 Přijaté vratky transferů a ostatní příjmy z finančního vypořádání	27 000,00	2 706 923,27	2 925 275,20	108,07
231 Příjmy z prodeje krátkodobého a drobného dlouhodobého majetku	0,00	0,00	994,00	0,00
232 Ostatní nedaňové příjmy	52 739 000,00	61 776 963,38	30 295 701,58	49,04
246 Splátky půjčených prostředků od obyvatelstva	0,00	0,00	1 157 500,00	0,00

211 Příjmy z vlastní činnosti

Zejména příjmy za služby poskytované s nájmem bytů a nebytových prostor (bytový fond) ve výši 16,83 mil. Kč, příjmy za služby poskytované s nájmem nebytových prostor ve výši 2,86 mil. Kč, příjmy z pohřebnictví ve výši 2,48 mil. Kč, příjmy z letního koupaliště ve výši 1,40 mil. Kč, příjmy z parkovného ve výši 1,45 mil. Kč a příjmy za zřízení služebnosti (věcná břemena) ve výši 2,60 mil. Kč.

212 Odvody přebytků organizací s přímým vztahem

Odvody zdrojů fondů investic příspěvkových organizací - základní a mateřské školy ve výši 4,37 mil. Kč a Regionální knihovna Karviná ve výši 1,20 mil. Kč.

213 Příjmy z pronájmu majetku

Především příjmy z pronájmu bytů a nebytových prostor (bytový fond) ve výši 17,28 mil. Kč, příjmy z pronájmu nemovitých věcí - dešťová zdrž ve výši 3,28 mil. Kč a kanalizační sběrač ve výši 2,01 mil. Kč, příjmy z pronájmu nebytových prostor ve výši 2,28 mil. Kč, příjmy z pronájmu pozemků ve výši 1,89 mil. Kč, pronájem sloupů veřejného osvětlení 545 tis. Kč, pronájem obřadních síní 276 tis. Kč a příjmy z pachtovného 150 tis. Kč (kanalizační sběrač a dešťová zdrž).

214 Výnosy z finančního majetku

Zejména příjmy z úroků ve výši 6,69 mil. Kč. Jedná se o úroky z prostředků města na běžných bankovních účtech, spořicíh účtech a účtech termínovaných vkladů. Kursové rozdíly v příjmech ve výši 536,95 tis. Kč (jedná se o převody finančních prostředků z eurových účtu na korunové účty). Příjem dividendy od společnosti Depos Horní Suchá, a.s. ve výši 11,90 tis. Kč.

221 Přijaté sankční platby

Jedná se o sankční platby (pokuty) přijaté od jiných subjektů, zejména za přestupky v dopravě ve výši 2,48 mil. Kč, pokuty uložené městskou policií ve výši 658 tis. Kč a sankce uložené dle zákona č. 251/2016 Sb., o některých přestupcích, ve výši 617 tis. Kč.

222 Přijaté vratky transferů a ostatní příjmy z finančního vypořádání

Vratky nedočerpaných příspěvků, dotací a dávek poskytnutých v předchozích letech ve výši 2,93 mil. Kč.

231 Příjmy z prodeje krátkodobého a drobného dlouhodobého majetku

Příjem za sběrový papírový odpad ve výši 994 Kč.

232 Ostatní nedaňové příjmy

Nejvýznamnějším byl příjem první splátky od společnosti OKD, a.s. ve výši 8,6 mil. Kč na rozvoj a obnovu města. Dále především příjmy od společnosti OKD, a.s. na vypořádání důlních škod ve výši 4,45 mil. Kč, příjmy za zpětný odběr recyklovatelných složek odpadu ve výši 5,51 mil. Kč, přijaté neinvestiční dary ve výši 3,25 mil. Kč, úhrady za omezení užívání pozemků ve výši 2,68 mil. Kč přijaté pojistné náhrady 1,02 mil. Kč a částky z vyúčtování služeb za předchozí rok u bytového fondu ve výši 1,53 mil. Kč. Propad plnění byl způsoben přijetím 2. splátky od společnosti OKD, a.s. ve výši 40,76 mil. Kč na rozvoj a obnovu města až v následujícím roce.

246 Splátky půjčených prostředků od obyvatelstva

Splátky zápůjček poskytnutých obyvatelům města na předfinancování kotlíkových dotací ve výši 1,16 mil. Kč.

3 Kapitálové příjmy

Celkové kapitálové příjmy činily 6,25 mil. Kč, což představuje plnění na 844,79 %.

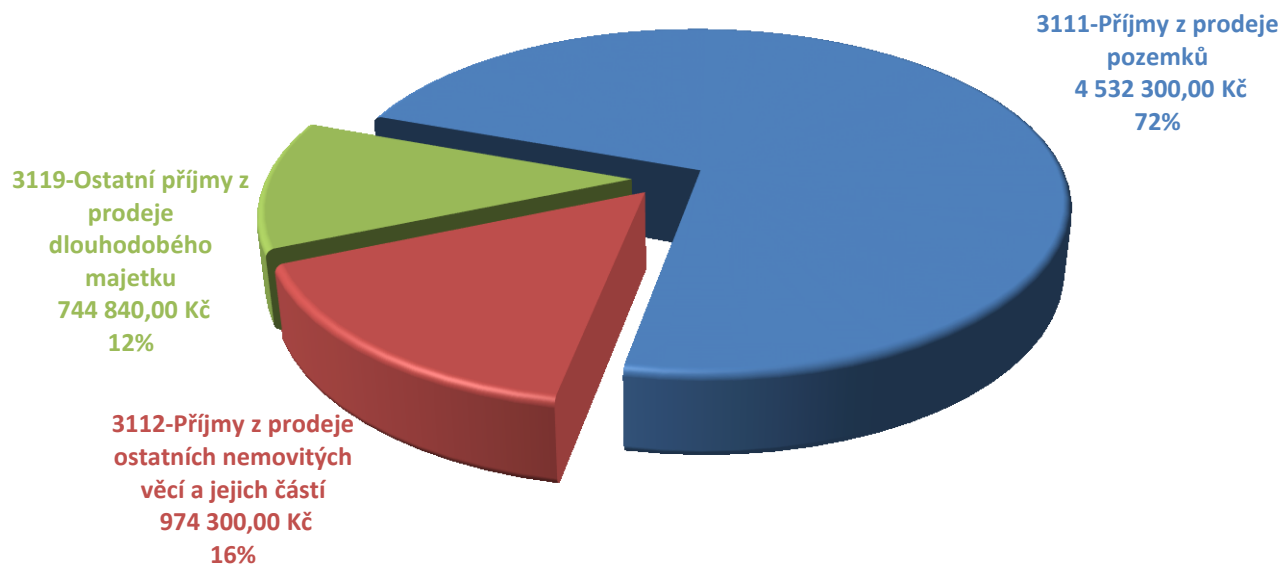

3 Kapitálové příjmy	Schválený rozpočet 2020	Upravený rozpočet 2020	Plnění k 31. 12. 2020	Index %
311 Příjmy z prodeje dlouhodobého majetku (kromě drobného)	740 000,00	740 000,00	6 251 440,00	844,79

311 Příjmy z prodeje dlouhodobého majetku (kromě drobného)

Zahrnují příjmy z prodeje pozemků ve výši 4,53 mil. Kč, příjmy z prodeje bytů ve výši 974 tis. Kč a splátky jistin od Bytového družstva Karviná v rámci majetkoprávního vypořádání ve výši 745 tis. Kč.

4 Přijaté transfery

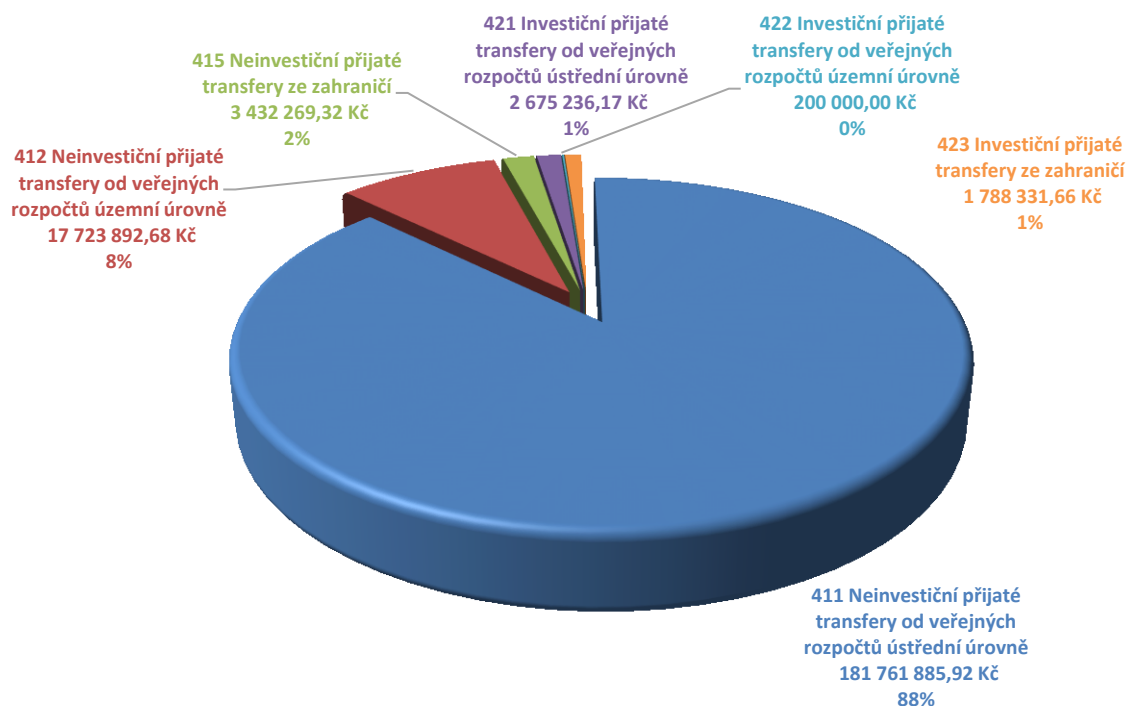

Transfery (dotace) obdrželo statutární město Karviná za rok 2020 v těchto objemech (v Kč):

411 Neinvestiční přijaté transfery od veřejných rozpočtů ústřední úrovně	181 761 885,92
jednorázový nenávratný příspěvek dle zákona č. 159/2020 Sb. (ÚZ 98024)	65 160 000,00
souhrnný dotační vztah - příspěvek na výkon státní správy	51 840 700,00
neinvestiční dotace na projekt "Společně proti povodni" (ÚZ 17051 95113)	23 383 363,70
neinvestiční dotace na pokrytí výdajů souvisejících se zabezpečením činností vykonávaných v oblasti sociálně-právní ochrany dětí na rok 2020 (ÚZ 13011)	13 040 941,14
neinvestiční dotace na výkon sociální práce (s výjimkou agendy sociálně-právní ochrany dětí) pro rok 2020 (ÚZ 13015)	5 365 373,00
neinvestiční dotace na projekt "Místní akční plán rozvoje vzdělávání v ORP Karviná II"	3 151 237,36
neinvestiční dotace na úhradu výdajů v souvislosti s konáním voleb do Senátu Parlamentu ČR a zastupitelstva kraje (ÚZ 98193)	2 792 000,00
státní příspěvek a vrátka (neinvestiční) na výkon pěstounské péče na pokrytí nákladů vynakládaných na zajišťování pomoci osobám pečujícím, osobám v evidenci nebo svěřeným dětem a na provádění dohledu nad pěstounskou péčí (ÚZ 13010)	2 188 000,00 -60 000,00
zálohová platba (neinvestiční) na projekt "Šablony III" v rámci Operačního programu Výzkum, vývoj a vzdělávání - pro ZŠ a MŠ Dělnická (ÚZ 33063)	1 596 504,00
neinvestiční dotace na odměny zaměstnanců sociálních služeb v souvislosti s výkonem povolání v období epidemie koronaviru - pro Sociální služby Karviná (ÚZ 13351)	1 591 166,00
zálohová platba (neinvestiční) na projekt "Šíření příkladů dobré praxe - ZŠ a MŠ Cihelní, Karviná" v rámci Operačního programu Výzkum, vývoj a vzdělávání - pro ZŠ a MŠ Cihelní (ÚZ 33063)	1 400 000,00
zálohová platba (neinvestiční) na projekt "Šablony III" v rámci Operačního programu Výzkum, vývoj a vzdělávání - pro ZŠ a MŠ Borovského (ÚZ 33063)	1 256 958,00

zálohová platba (neinvestiční) na projekt "Šablony III" v rámci Operačního programu Výzkum, vývoj a vzdělávání – pro ZŠ a MŠ Mendelova (ÚZ 33063)	1 209 370,00
zálohová platba (neinvestiční) na projekt "Šablony III" v rámci Operačního programu Výzkum, vývoj a vzdělávání – pro ZŠ a MŠ Prameny (ÚZ 33063)	1 161 234,00
neinvestiční dotace na kompenzaci vícenákladů, výpadků zdrojů a kompenzační platbu pro zaměstnance sociálních služeb v souvislosti s epidemií Covid-19 - pro sociální služby Karviná	1 083 836,00
zálohová platba (neinvestiční) na projekt "Šablony III" v rámci Operačního programu Výzkum, vývoj a vzdělávání – pro ZŠ a MŠ Družby (ÚZ 33063)	1 023 203,00
neinvestiční dotace na pokrytí výdajů souvisejících se zabezpečením činností vykonávaných v oblasti sociálně-právní ochrany dětí, které vznikly v roce 2019, a které převyšují dotaci poskytnutou v roce 2019 (ÚZ 13011)	978 152,04
Zálohová platba (neinvestiční) na projekt "Šablony III" v rámci Operačního programu Výzkum, vývoj a vzdělávání - pro ZŠ a MŠ Majakovského (ÚZ 33063)	734 368,00
neinvestiční dotace na projekt „Zintenzivnění přeshraniční spolupráce městských policí v Karviné a Jastrzebie-Zdróju“ (ÚZ 17051, 95113)	719 537,00
neinvestiční dotace a vratka na projekt „Karviná-Asistent prevence kriminality“ v rámci Programu prevence kriminality (ÚZ 14032)	570 000,00 -64 405,00
neinvestiční dotace na projekt "Operativní leasing dvou elektromobilů pro statutární město Karviná" (ÚZ 90002)	500 000,00
neinvestiční příspěvek na vytvoření pracovních příležitostí v rámci veřejně prospěšných prací 2019/2020 (ÚZ 13101)	396 000,00
neinvestiční dotace na podporu mimořádného finančního ohodnocení sociálních pracovníků na obecních úřadech v souvislosti s epidemií COVID_19 (ÚZ 13015)	212 984,00
neinvestiční dotace na projekt „Modernizace geografického informačního systému SMK“ (ÚZ 17015, 17016)	185 688,00
neinvestiční dotace na projekt "Strategické dokumenty statutárního města Karviné" (ÚZ 13013)	147 809,98
neinvestiční dotace na projekt "AdTech" - podíl státního rozpočtu (ÚZ 17051, 17988)	70 644,63
příspěvek na ochranné pracovní pomůcky pro veřejnou službu (ÚZ 13017)	35 634,00
neinvestiční dotace na projekt "Karviná - Forenzní značení jízdních kol a invalidních vozíků" v rámci Programu prevence kriminality (ÚZ 14032)	27 960,00
neinvestiční dotace a vratka na projekt „Zvyšování a prohlubování informační vzdělanosti knihovníků na Karvinsku“ v rámci programu Veřejné informační služby knihoven-podprogram VISK 2 - pro Regionální knihovnu Karviná (ÚZ 34053)	21 000,00 -11 000,00
neinvestiční dotace na projekt "Rozšíření knihovního fondu polské literatury s důrazem na obnovu zastaralého fondu naučné literatury pro všechny věkové kategorie" - pro Regionální knihovnu Karviná (ÚZ 34070)	20 000,00
neinvestiční dotace na výdaje spojené s přípravami sčítání lidu, domů a bytů v roce 2021 (ÚZ 98018, ÚZ 98030)	16 245,00
neinvestiční dotace na výdaje jednotek sborů dobrovolných hasičů obcí (ÚZ 14004)	14 000,00
neinvestiční dotace a vratka na projekt "Mladí na obzoru" v rámci programu zájmové kulturní - mimoumelecké aktivity - pro Regionální knihovnu Karviná (ÚZ 34070)	5 000,00 -5 000,00
neinvestiční dotace na projekt "NA KOLE PO ŽELEZNÉ CYKLOTRASE" (ÚZ 17051,17988)	3 382,07

412 Neinvestiční přijaté transfery od veřejných rozpočtů územní úrovně	17 723 892,68
neinvestiční dotace na financování běžných výdajů souvisejících s poskytováním základních druhů a forem sociálních služeb - <i>pro Sociální služby Karviná</i> (ÚZ 13305)	9 756 000,00
neinvestiční dotace na financování služeb v projektu "Podpora služeb sociální prevence 3" v rámci Operačního programu Zaměstnanost - <i>pro Sociální služby Karviná</i> (ÚZ 253, 13013)	3 707 000,00
1. a 2. splátka neinvestiční dotace na zabezpečení výkonu regionálních funkcí knihoven v Moravskoslezském kraji - <i>pro Regionální knihovnu Karviná</i> (ÚZ 345)	1 366 000,00
neinvestiční dotace na projekt "Poskytování bezplatné stravy dětem ohroženým chudobou ve školách z prostředků OP PMP v MSK" - <i>pro ZŠ a MŠ Družby</i>	1 122 345,00
neinvestiční dotace na projekt "Poskytování bezplatné stravy dětem ohroženým chudobou ve školách z prostředků OP PMP v MSK" - <i>pro ZŠ a MŠ Dělnická</i>	803 706,75
neinvestiční dotace a vratka na úhradu ustatelných nákladů souvisejících s organizací okresních a krajských kol soutěží typu A a B a organizací okresních a krajských kol sportovních soutěží typu B vyhlášených MŠMT – <i>pro Středisko volného času JUVENTUS</i> (ÚZ 133)	419 000,00 -317 153,46
neinvestiční dotace na projekt "Poskytování bezplatné stravy dětem ohroženým chudobou ve školách z prostředků OP PMP v MSK" - <i>pro ZŠ a MŠ Školská</i>	330 435,00
neinvestiční dotace na projekt "Poskytování bezplatné stravy dětem ohroženým chudobou ve školách z prostředků OP PMP v MSK" - <i>pro ZŠ a MŠ Mendelova</i>	182 063,70
neinvestiční dotace na projekt "Karvinské varhany 2020" v rámci dotačního programu Program podpory aktivit v oblasti kultury na rok 2020 - <i>pro Městský dům kultury Karviná</i> (ÚZ 341)	101 000,00
neinvestiční dotace na projekt "Na Zámek zadarmo"	89 118,69
vyřizování přestupků dle Veřejnoprávní smlouvy	81 515,00
neinvestiční dotace na projekt "Dotace na ochranné chemické prostředky a ochranné pomůcky pro dopravce veřejné dopravy v závazku veřejné služby" (ÚZ 27009)	65 000,00
úhrada za vyřízené přestupky obce za 2. čtvrtletí roku 2020	11 000,00
neinvestiční dotace na financování výdajů v rámci dotačního programu na podporu vybavení zařízení sociálních služeb v souvislosti s přechodem na vysílací standard DVB-T2 - <i>pro Sociální služby Karviná</i> (ÚZ 22011)	6 862,00

415 Neinvestiční přijaté transfery ze zahraničí	3 432 269,32
neinvestiční dotace na projekt „AdTech“ (ÚZ 17051, 17988)	2 197 339,15
neinvestiční dotace na projekt "Přeshraniční konektivita - zvýšení komunikačního potenciálu mezi SM Jastrzebie-Zdrój a MP Karviná"	266 300,87
neinvestiční dotace na projekt "VI. polsko-česká setkání"	262 507,91
neinvestiční dotace na projekt „Make your way“	194 958,23
neinvestiční dotace na projekt "Společné oslavy 750. výročí založení měst Skoczów a Karviná"	187 499,63
neinvestiční dotace na projekt "Slezské pohraničí - společná historie měst Havířov, Jastrzebie-Zdrój, Karviná"	168 174,56
finanční dar od Gates Industrial Corporation Foundation na boj s pandemií COVID-19.	97 996,56
neinvestiční dotace na projekt "NA KOLE PO ŽELEZNÉ CYKLOTRASE" (ÚZ 170511, 17988)	57 492,41

421 Investiční přijaté transfery od veřejných rozpočtů ústřední úrovně	2 675 236,17
investiční dotace na projekt „Modernizace geografického informačního systému SMK“ (ÚZ 17968, 17969)	2 020 040,55
investiční dotace na projekt "Karviná - Rozvoj MKDS 2020" (ÚZ 14990)	550 000,00

investiční dotace na projekt "NA KOLE PO ŽELEZNÉ CYKLOTRASE" (ÚZ 17051, 17988)	71 221,18
Investiční dotace na projekt „AdTech“ (ÚZ 17051, 17988)	33 974,44

422 Investiční přijaté transfery od krajů	200 000,00
investiční dotace na projekt "Pořízení vozidla pro přepravu imobilních osob na vozíku" – pro Sociální služby Karviná (ÚZ 201)	200 000,00

423 Investiční přijaté transfery ze zahraničí	1 788 331,66
investiční dotace na projekt "NA KOLE PO ŽELEZNÉ CYKLOTRASE" (ÚZ 17051, 17988)	1 210 766,17
Investiční dotace na projekt „AdTech“ (ÚZ 17051, 17988)	577 565,49

8 Financování

8 Financování	Schválený rozpočet 2020	Upravený rozpočet 2020	Plnění k 31. 12. 2020	Index %
811 Krátkodobé financování	80 203 500,00	423 450 935,03	-26 604 550,01	-6,28
890 Opravné položky k peněžním operacím	0,00	0,00	-36 841,98	0,00

811 Krátkodobé financování

Zapojení prostředků z rezerv vytvořených v předchozích letech.

890 Opravné položky k peněžním operacím

Jedná se o průčtování rozpočtové charakteristiky související s přenesením daňové povinnosti u stavebních prací dle § 92e zákona o dani z přidané hodnoty a přecenění devizových účtů k 31. 12. 2020 ve výši 36,38 tis. Kč.

VÝDAJE

Výdajová část rozpočtu byla čerpána na 72,55 %, ve výši 1,17 mld. Kč.

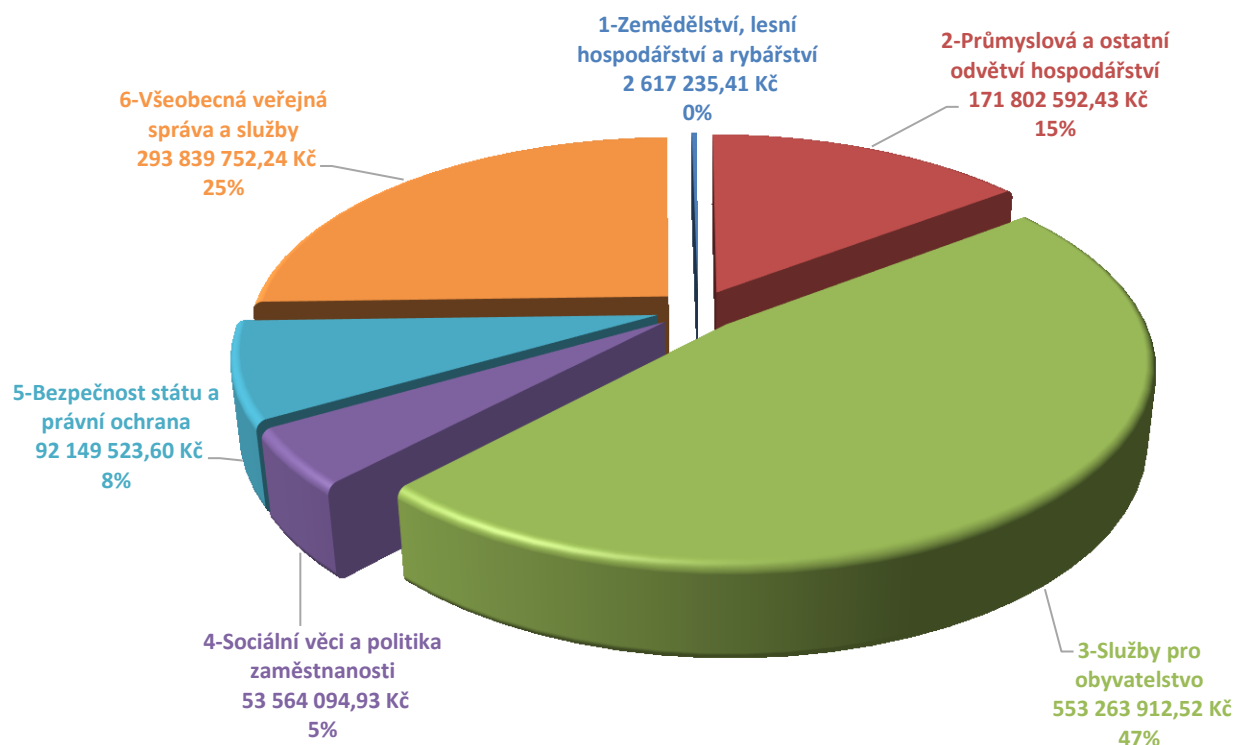

101 Zemědělská a potravinářská činnost a rozvoj	Schválený rozpočet 2020	Upravený rozpočet 2020	Plnění k 31. 12. 2020	Index %
101 zvířecí útulky	1 600 000,00	1 635 000,00	1 634 999,69	100,00
101 ostatní výdaje	200 000,00	1 065 300,00	982 235,72	92,20

101 zvířecí útulky

V psím útulku v Karviné-Darkově byl hrazen běžný provoz a veterinární péče.

101 ostatní výdaje

V souladu s obecně závaznou vyhláškou byla provedena dvakrát celoplošná deratizace a dvakrát mimořádná deratizace na území – Fryštátu, Nového Města, Hranic, Mizerova a Ráje. Dále byl proveden odchyt holubů na území města Karviné dle požadavků občanů města. Načipováno bylo 480 psů a byla provedena kastrace 275 koček a 122 kocourů.

212 Ostatní odvětvové a oborové záležitosti v průmyslu a stavebnictví	Schválený rozpočet 2020	Upravený rozpočet 2020	Plnění k 31. 12. 2020	Index %
212 průmyslové zóny	980 000,00	780 000,00	572 950,46	73,46

212 průmyslové zóny

V rámci správy průmyslové zóny Nové Pole bylo průběžně hrazeno vodné a stočné (následně refakturováno společnosti GS Caltex Czech, s.r.o.), byla provedena kontrola a údržba dešťové

kanalizace, sečení travnatých ploch a údržba odlučovače ropných látek a byla vypracována dokumentace Posouzení kapacity stávajícího systému odvádění srážkových vod.

214 Vnitřní obchod, služby a cestovní ruch	Schválený rozpočet 2020	Upravený rozpočet 2020	Plnění k 31. 12. 2020	Index %
214 tržičště	410 000,00	270 000,00	156 645,04	58,02
214 cestovní ruch	949 000,00	949 000,00	694 436,52	73,18
214 příspěvek Okresní hospodářské komoře Karviná IČ: 60793023	250 000,00	250 000,00	250 000,00	100,00

214 tržičště

Byly hrazeny výdaje spojené s konáním farmářských trhů. Na Centrálním tržišti v Karviné-Fryštátě byla prováděna desinfekce z důvodu boje proti pandemii onemocnění COVID-19.

214 cestovní ruch

Hrazena byla inzerce v celostátních denících a časopisech orientovaných na propagaci cestovního ruchu a úhrada služby otevření kostela sv. Petra z Alkantary o víkendech v letních měsících. Byly pořízeny upomínkové předměty s logem města za účelem dalšího prodeje v Městském informačním centru na zámku, velkoformátové tisky samolepicích plakátů na akce města a zámku a dále pořízení fotografií pro propagační účely.

214 příspěvek Okresní hospodářské komoře Karviná IČ: 60793023

Příspěvek byl poskytnut na úhradu provozních nákladů spojených s provozem kanceláře Okresní hospodářské komory Karviná.

216 Správa v odvětví energetiky, průmyslu, stavebnictví, obchodu a služeb	Schválený rozpočet 2020	Upravený rozpočet 2020	Plnění k 31. 12. 2020	Index %
216 ostatní výdaje	180 000,00	180 000,00	10 575,33	5,88

216 ostatní výdaje

Výdaje na pořízení znaleckých posudků pro účely vyvlastňovacího řízení.

221 Pozemní komunikace	Schválený rozpočet 2020	Upravený rozpočet 2020	Plnění k 31. 12. 2020	Index %
221 zimní údržba	5 000 000,00	2 812 990,00	2 812 989,83	100,00
221 čištění	6 210 000,00	6 195 620,00	6 179 078,29	99,73
221 opravy	25 250 000,00	80 256 865,15	62 902 452,93	78,38
221 výdaje Fondu statické dopravy	3 500 000,00	16 647 649,03	5 052 146,33	30,35
221 Akce - Rekonstrukce mostu M46/6 přes Železárenský potok u střelnice v Karviné-Novém Městě	0,00	5 422 380,00	393 703,75	7,26
221 Akce - Stavební úpravy ul. Březová v Karviné-Ráji	170 000,00	2 045 000,00	0,00	0,00
221 Akce - Úprava ul. Svatopluka Čecha	0,00	7 814 289,93	7 814 289,93	100,00
221 Akce - Rekonstrukce propustku M32/5	400 000,00	6 126 390,53	5 762 204,32	94,06
221 Akce - Výstavba parkovací plochy na ul. Čajkovského v Karviné-Mizerově - ZUŠ	0,00	10 449 962,82	10 435 853,49	99,86
221 Akce - Oprava MK ul. Husova v Karviné-Fryštátě	0,00	46 000,00	0,00	0,00
221 Akce - Stavební úpravy ul. U Lesa v Karviné-Ráji	8 000 000,00	8 000 000,00	7 371 367,19	92,14

221 Akce - Výstavba chodníku na ul. Polská v Karviné-Ráji	0,00	380 000,00	0,00	0,00
221 Akce - Stavební úpravy komunikace na ul. Poutní v Karviné-Mizerově	0,00	255 093,00	9 680,00	3,79
221 Akce - Oprava komunikace na ul. Zahradní v Karviné-Fryštátě	0,00	7 000 000,00	1 412 620,76	20,18
221 ostatní výdaje	23 027 000,00	22 289 607,00	1 431 810,22	6,42

221 zimní údržba

Výdaje na udržení sjízdnosti a schůdnosti komunikací a na úhradu dispečerských služeb v zimním období.

221 čištění

Bylo provedeno vyčištění města po zimním období a čištění dle potřeby v souvislosti se sečením přilehlých travnatých ploch a z důvodu spadu listů. Dále proběhlo tlakové čištění ploch na Masarykově náměstí a v okolí Univerzitního náměstí. Byla provedena kontrola a čištění odlučovačů ropných látek (lapolů), čištění dešťových vpustí a čištění in-line stezky a cyklostezky.

221 opravy

V rámci údržby místních komunikací a chodníků byly provedeny opravy výtluků ve vozovkách, místní předláždění chodníků, opravy dešťových vpustí a vzniklých kaveren. Oprava výtluků byla provedena jak původní metodou, tak vysprávkovou soupravou Patchmatic. Byly provedeny revize všech křižovatek a komplexní čištění návěstidel včetně výměny klepátek. Byly opraveny kabelové rozvody na křižovatkách u nemocnice v Karviné-Ráji a na křižovatce na ul. Borovského.

Dále realizace opravy obrubníku v Olšínách, zadržování otvorů a pořízení ocelových mříží na Darkovském mostě, nátěru zábradlí Bažantnice, odvodnění žlabu v Olšínách, oprava zábradlí propustku Bažantnice M17/14 a oprava lávky M14/1 v Karviné Fryštátě, oprava čela trubního vedení a dna toku v lesoparku Bažantnice.

Byly provedeny opravy chodníků před čp. 827-836 a čp. 824-830 na ul. Prameny v Karviné-Ráji, podél nemocnice ul. Tř. 17. listopadu v Karviné-Ráji od Tesca po ul. Vydmučov, na ul. Einsteinova v Karviné-Hranicích, před čp. 2807-2816 na ul. Bratr. Veverkových v Karviné-Hranicích, na ul. Nedbalova čp. 892 až na ul. Sokolovská čp. 1717 v Karviné-Novém městě.

Dále opravy komunikací na ul. Urxova v Karviné-Novém Městě (od ul. Čapkova po ul. Havířská), na ul. Okružní v Karviné-Ráji - 1. část, podél železniční trati v Karviné-Darkově parc. č. 2438, na ul. Závodní v Karviné-Novém městě a na ul. Dr. Olszaka v Karviné-Fryštátě, na ul. Sadová v Karviné-Fryštátě, na ul. U Olše v Karviné-Darkově a na ul. Sovinecká v Karviné-Dolech, oprava ul. Mizerovská v Karviné-Mizerově, oprava komunikace a plochy ul. Čajkovského u čp. 2178 a 2026 v Karviné-Mizerově, oprava plochy ul. V Aleji u čp. 475-477 v Karviné-Ráji a oprava zpevněné plochy u objektu Kašparova čp. 2978 (Galaxie) v Karviné-Hranicích.

Realizace demolice a výstavba lávky M7/1 pod zámeckými schody v Karviné-Fryštátě, oprava nádvoří za čp. 149 na ul. Karola Sliwky v Karviné-Fryštátě a oprava lávky M14/1 v Karviné-Fryštátě.

221 výdaje Fondu statické dopravy

Proběhla výstavba parkovacích ploch na ul. Školská v Karviné-Ráji a na ul. Slovenská v Karviné-Hranicích. Byla uhrazena projekční a inženýrská činnost u výstavby parkovací plochy na ul. Divišova v Karviné-Hranicích. Dále byly výdaje použity na zpracování projektové dokumentace na výstavbu parkovací plochy na ul. Kosmonautů čp. 626 v Karviné Ráji a na úhradu stavebních prací a technického dozoru na rozšíření odstavné plochy na ul. U Lesa čp. 735 v Karviné-Ráji.

221 Akce - Rekonstrukce mostu M46/6 přes Železárenský potok u střelnice v Karviné-Novém Městě

Akce byla schválena usnesením Zastupitelstva města Karviné č. 26 ze dne 10. 12. 2018. Záměrem akce je odstranění stávajícího mostu v havarijním stavu a výstavba nového. V případě potřeby budou provedeny přeložky inženýrských sítí. V roce 2018 byl uhrazen inženýrsko-geologický průzkum v rámci zpracování projektové dokumentace. V roce 2020 byly výdaje vynaloženy na zpracování projektové dokumentace pro provádění stavby. Stavební povolení je již vydáno. Realizace stavby se předpokládá v roce 2021.

221 Akce - Stavební úpravy ul. Březová v Karviné-Ráji

Akce byla schválena usnesením Zastupitelstva města Karviné č. 708 ze dne 5. 12. 2017. Záměrem akce je celková stavební úprava lokality zahrnující přemístění chodníku, místní komunikace, parkovací plochy, výsadby, sportovní hřiště aj. Na základě upřesnění rozsahu a dvou nezávislých odhadů došlo k úpravě nákladů na realizaci. V současné době probíhá zpracování projektové dokumentace. Realizace se předpokládá v roce 2021-2022.

221 Akce - Úprava ul. Svatopluka Čecha

Akce byla schválena usnesením Zastupitelstva města Karviné č. 708 ze dne 5. 12. 2017. V rámci akce byla řešena oprava komunikace vyfrézováním stávajícího asfaltového povrchu (případně podloží) s pokládkou nového povrchu včetně dořešení odvodnění komunikace. V roce 2020 byly hrazeny výdaje na stavební práce, technický dozor, autorský dozor a instalaci zpomalovacího pruhu. V rámci technického zhodnocení došlo k úpravě vozovky, chodníku a odvodnění zpevněných ploch, stavba byla zahájena v 10/2019 a ukončena v 4/2020.

221 Akce - Rekonstrukce propustku M32/5

Akce byla schválena usnesením Zastupitelstva města Karviné č. 26 ze dne 10. 12. 2018. Záměrem akce bylo odstranění stávajícího propustku v havarijním stavu a výstavba nového včetně přeložky inženýrských sítí (vodovod, veřejné osvětlení a telekomunikační vedení). V roce 2018 byly zaplacen výdaje spojené s přeložkou vedení CETIN a umístěním dopravního značení. V roce 2019 byla uhrazena projektová dokumentace a na stavbu bylo vydáno stavební povolení. V roce 2020 byly uhrazeny výdaje na stavební práce, technický dozor, KBOZP a na provedení přeložky vodovodu a telekomunikačního vedení CETIN. Dále bylo uhrazeno zpracování geometrického plánu. Akce byla ukončena a zkolaudována v 10/2020.

221 Akce - Výstavba parkovací plochy na ul. Čajkovského v Karviné-Mizerově-ZUŠ

Akce byla schválena usnesením Rady města Karviné č. 937 ze dne 6. 11. 2019. Záměrem akce byla výstavba parkovací plochy s kapacitou 98 parkovacích míst. V roce 2020 byly hrazeny výdaje na stavební práce, zadavatelskou činnost a kácení a odstranění náletových dřevin. Dále byly hrazeny výdaje na technický a autorský dozor, na úhradu pozastávky za stavební práce a na úhradu pozastávky na zpracování projektové dokumentace. Součástí výstavby parkovací plochy bylo také odvodnění, veřejné osvětlení a její oplocení s přístupem zřízeným z ulice Čajkovského a od místního nákupního centra. Stavba byla zahájena v 5/2020 a ukončena 9/2020.

221 Akce – Oprava MK ul. Husova v Karviné-Fryštátě

Akce byla schválena usnesením Rady města Karviné č. 1696 ze dne 9. 9. 2020. Záměrem akce je oprava komunikace a řešení odvodnění na ul. Husova a křižovatky s ul. Ostravská včetně části ul. Alšova v Karviné-Fryštátě. Předpokládané zahájení prací je na jaře roku 2021.

221 Akce - Stavební úpravy ul. U Lesa v Karviné-Ráji

Akce byla schválena usnesením Zastupitelstva města Karviné č. 50 ze dne 28. 1. 2019. Záměrem akce je oprava stávajícího chodníku, oprava a úprava stávající vozovky, nahrazení stávajícího pravostranného chodníku parkovací plochou, oprava odvodnění a položení chráničky pro kamerový systém, a to v úseku od křižovatky s ul. Ciolkovského po křižovatku s ul. Haškova. V roce 2020 byly

hrazeny výdaje na stavební práce a technický dozor. Akce byla zahájena v 9/2020 a ukončena v 11/2020.

221 Akce - Výstavba chodníku na ul. Polská v Karviné-Ráji

Akce byla schválena usnesením Rady města Karviné č. 1170 ze dne 12. 2. 2020. Záměrem akce je prodloužení trasy stávajícího chodníku na ul. Polské, a to v úseku od ul. V Zákoutí, po státní hranici. Součástí je odvedení dešťových vod ze stávající vozovky i nově vzniklého chodníku, výstavba osvětlení nově vzniklého chodníku a stavby dvou přechodů pro chodce. V roce 2020 probíhala projekční a inženýrská činnost umožňující realizaci Akce. Termín realizace bude záležet na zajištění správného povolení umožňujícího realizaci a zajištění spolufinancování pomocí dotačního titulu z SFDI.

221 Akce - Stavební úpravy komunikace na ul. Poutní v Karviné-Mizerově

Akce byla schválena usnesením Rady města Karviné č. 1896 ze dne 18. 11. 2020. Záměrem akce je zajištění funkčního dopravního napojení rozvíjející se lokality s individuální bytovou zástavbou na dopravní síť intravilánu města. V současné době probíhá projekční a inženýrská činnost a také úkony směřující k uzavření smlouvy o předčasném užívání komunikace.

221 Akce – Oprava komunikace na ul. Zahradní v Karviné-Fryštátě

Akce byla schválena usnesením Rady města Karviné č. 1926 ze dne 2. 12. 2020. Záměrem akce je oprava komunikace na ul. Zahradní v Karviné-Fryštátě, konkrétně pak odstranění stávajícího podkladu, odfrézování živičného krytu, vytrhání obrub, zpevnění krajnic a provedení nových asfaltových betonů. Realizace je rozdělena na dvě etapy. První etapa byla zahájena v listopadu 2020 a druhá etapa je naplánovaná na jaře 2021. V roce 2020 byly hrazeny výdaje na stavební práce.

221 ostatní výdaje

Byla hrazena správa parkovacích automatů, provedení hlavních prohlídek a zpracování mostních listů mostních objektů, návrh prostorově dopravního řešení, sečení krajnic, kropení chodníků a komunikací a zpracování projektových dokumentací.

222 Silniční doprava	Schválený rozpočet 2020	Upravený rozpočet 2020	Plnění k 31. 12. 2020	Index %
222 Akce - Inteligentní dopravní systém na tř. 17. listopadu v Karviné	0,00	1 765 380,00	1 716 848,34	97,25
222 ostatní výdaje	2 977 000,00	3 618 000,00	3 498 263,55	96,69

222 Akce- Inteligentní dopravní systém na tř. 17 listopadu v Karviné

Akce byla schválena usnesením Zastupitelstva města Karviné č. 241 ze dne 20. 1.2020. Záměrem akce je zavedení inteligentního dopravního systému na tř. 17. listopadu v Karviné. Na 5 křižovatkách na tř. 17. listopadu dojde k obnově světelného signalizačního zařízení, konkrétně křižovatky s ulicemi: Svatopluka Čecha u zimního stadionu, tř. Osvobození u Prioru, Rudé armády s Poštovní u bývalé VZP, Borovského u Univerzitního náměstí a Kosmonautů u nemocnice s poliklinikou. Dále na křižovatce tř. 17. listopadu v blízkosti ulice Vydmuchova a na tř. 17. listopadu u obchodního domu TESCO dojde k výstavbě nového světelného signalizačního zařízení. V roce 2020 bylo hrazeno zpracování projektové dokumentace a byla hrazena záloha na zřízení věcného břemene. Realizace akce bude probíhat v letech 2021-2023.

222 ostatní výdaje

Byly nainstalovány nové dopravní značky, provedeny opravy a obnova dopravního značení. Instalace nových autobusových čekáren na ul. Ostravská, Havířská, Bohumínská, Mickiewiczova a 2x Čsl. armády. Probíhala výměna a doplnění polykarbonátových částí čekáren. Dále probíhala desinfekce autobusových čekáren na území města v rámci boji proti onemocnění COVID-19. Pro potřeby dopravní výchovy byly pořízeny jednorázové roušky a odměny pro žáky. V oblasti BESIP byly hrazeny výdaje na

revizi hasicích přístrojů a byly provedeny opravy dětských jízdních kol. Dále byly hrazeny odtahy vozidel a provoz mobilních radarů.

226 Správa v dopravě	Schválený rozpočet 2020	Upravený rozpočet 2020	Plnění k 31. 12. 2020	Index %
226 ostatní výdaje	58 000,00	58 000,00	13 995,00	24,13

226 ostatní výdaje

Jednalo se o úhradu znaleckého posudku a proplacení náhrad účastníkům správních řízení.

229 Ostatní činnost a nespecifikované výdaje v dopravě	Schválený rozpočet 2020	Upravený rozpočet 2020	Plnění k 31. 12. 2020	Index %
229 dopravní obslužnost	34 280 000,00	38 465 243,00	38 326 625,80	99,64
229 dotace Moravskoslezskému kraji na příměstskou dopravní obslužnost	2 754 000,00	2 754 000,00	2 752 327,00	99,94
229 ostatní výdaje	0,00	100 000,00	50 000,00	50,00

229 dopravní obslužnost

Platby společnosti ČSAD Karviná, a.s. na zajištění městské a příměstské autobusové dopravy a dopravu dětí z Karviné-Louky a zpět.

229 dotace Moravskoslezskému kraji na příměstskou dopravní obslužnost

Příspěvek kraji na zajištění dopravní obslužnosti pro oblast Českotěšínsko, Karvinsko a Orlovsko.

229 ostatní výdaje

Výdaje na zpracování plánu dopravní obslužnosti.

232 Odvádění a čištění odpadních vod	Schválený rozpočet 2020	Upravený rozpočet 2020	Plnění k 31. 12. 2020	Index %
232 rezerva na obnovu vodovodů a kanalizací	3 600 000,00	3 600 000,00	3 600 000,00	100,00
232 Akce - Výkupy pozemků pro kanalizační sběrač	0,00	6 700 000,00	2 662 752,87	39,74
232 ostatní výdaje	1 080 000,00	3 721 734,95	3 268 815,93	87,83

232 rezerva na obnovu vodovodů a kanalizací

Na depozitní účet pro tvorbu rezervy byla dle schváleného plánu financování obnovy vodovodů a kanalizací zaslána jednorázová splátka.

232 Akce - Výkupy pozemků pro kanalizační sběrač

Akce byla schválena usnesením Zastupitelstva města Karviné č. 1140 ze dne 10. 10. 2006. Jedná se o výkupy pozemků pro vyřešení majetkových záležitostí spojených s výstavbou kanalizačního sběrače. V roce 2020 byly uhrazeny znalecké posudky a dále cena pozemků koupených od společnosti MILNEA státní podnik v likvidaci.

232 ostatní výdaje

V rámci akce odvod dešťových vod na ul. Na Stráni v Karviné-Ráji byla vybudována dešťové kanalizace, kanalizační přípojky a odvodňovací příkop z betonových žlabů na pozemcích parcelní č. 638/2, 677/2, 653/1 a 653/6 a z důvodu zajištění bezpečnosti silničního provozu bylo osazeno 10 ks směrových sloupků.

V rámci akce odvod dešťových vod podél ul. Hlíny v Karviné-Starém Městě byla zpracována projektová dokumentace.

Dále byly uhrazeny právní služby související se zajištěním následného provozování stavby Karviná rozšíření kanalizace. Byla provedena oprava kanalizační šachty na ul. Čajkovského a oprava kabelu u dešťové zdrže. Dále byla pořízena čerpací stanice v Průmyslové zóně Karviná – Nové Pole a

zakoupena čerpadla do čerpací stanice na ulici Lázeňská Karviná-Darkov. Výdaje na měření množství odlehčovaných odpadních vod z dešťové zdrže v ČOV Karviná. Dále byly hrazeny výdaje na zpracování návrhu řešení odvodnění v areálu ul. Sportovní v Karviné-Novém městě. Byl uhrazen monitoring dešťových vpustí, doplnění a oprava kanalizačních mříží.

233 Vodní toky a vodohospodářská díla	Schválený rozpočet 2020	Upravený rozpočet 2020	Plnění k 31. 12. 2020	Index %
233 Akce - Revitalizace vodního toku Rájecký potok	0,00	2 938 869,75	259 484,50	8,83
233 Akce - Revitalizace vodní plochy v Parku Boženy Němcové v Karviné-Fryštátě	2 000 000,00	2 163 701,10	64 856,00	3,00
233 ostatní výdaje	2 120 000,00	2 120 000,00	2 119 495,33	99,98

233 Akce - Revitalizace vodního toku Rájecký potok

Akce byla schválena usnesením Zastupitelstva města Karviné č. 708 ze dne 5. 12. 2017. Předmětem díla bude revitalizace koryta toku v úseku od ul. Polské po zaústění do Olše, bude provedeno nové opevnění břehů, budou vybudovány nové protipovodňové zdi a nový vyústní objekt do Olše. Bylo uhrazeno zpracování dokumentace pro územní řízení. Proběhla aktualizace vydaných vyjádření vlastníků a správců inženýrských sítí a dotčených organizací. Byly uzavřeny smlouvy s Ředitelstvím silnic a dálnic ČR. Byly dopracovány podklady pro podání žádosti o vydání závazného stanoviska ke kácení dřevin, podána žádost o vydání rozhodnutí o umístění stavby a bylo vydáno pravomocné územní rozhodnutí. V současné době stavební úřad stavební řízení přerušil.

233 Akce - Revitalizace vodní plochy v Parku Boženy Němcové v Karviné-Fryštátě

Akce byla schválena usnesením Zastupitelstva města Karviné č. 197 ze dne 9. 12. 2019. Záměrem akce je odbahnění vodní plochy, provedení břehových úprav, realizace chodníků, lávky, kácení a výsadba zeleně a osazení mobiliáře. Akci bude realizovat Ministerstvo financí České republiky a statutární město Karviná bude spoluinvestor a bude tak hradit související a neuznatelné náklady. Neuznatelnými náklady bude technický dozor, autorský dozor a mobiliář. V současnosti probíhá výběr zhotovitele. Finanční prostředky byly použity na aktualizaci projektové dokumentace. Stavba bude koordinována se stavbou obchvatu Karviná, předpoklad dokončení akce je v roce 2023.

233 ostatní výdaje

Probíhala běžná údržba a čištění vodních toků, sečení břehů toků, příkopů, propustků včetně sběru a svozu travní hmoty, odstranění překážek toků okopy žlabů v příkopech. V době trvajících vydatných srážek, častých přívalových dešťů a zvýšeného odtoku vody bylo nutno zvýšit četnost provádění čištění koryt, propustků a česel, aby byly zmírněny následky záplav. Dále byly uhrazeny hydrologické studie na posouzení stability hráze Rajecké remízy. Tato studie bude sloužit jako podklad pro vypracování projektové dokumentace na úpravu hráze.

251 Podpora podnikání	Schválený rozpočet 2020	Upravený rozpočet 2020	Plnění k 31. 12. 2020	Index %
251 Projekt - Business Benefit Karviná - město pro podnikání	40 000,00	40 000,00	35 783,46	89,46
251 ostatní výdaje	550 000,00	550 000,00	170 540,26	31,01

251 Projekt - Business Benefit Karviná - město pro podnikání

Projekt byl schválen usnesením Zastupitelstva města Karviné č. 633 ze dne 12. 9. 2017. Cílem projektu je otevření procesu zakládání podniků pro lidi znevýhodněné na trhu práce. V roce 2018 byly pořízeny notebooky a mobilní telefony pro projektový tým, hrazeny mzdy zaměstnanců, výdaje za uzavřené dohody včetně souvisejících odvodů, telefonní služby, pronájem prostor a kancelářské potřeby. V roce 2019 byly hrazeny mzdy zaměstnanců, výdaje za uzavřené dohody včetně souvisejících odvodů, jízdné a hlídání dětí účastníkům projektu, telefonní služby, pronájem prostor, vyhotovení

videomedailonku úspěšným účastníkům projektu, montáž zásuvných pojezdových regálů a individuální poradenství. Partnerovi projektu byl zaslán podíl ve výši 49 % dotace v rámci Operačního programu Zaměstnanost. V roce 2020 byly uhrazeny mzdy zaměstnanců a s tím související odvody za prosinec 2019, telefonní služby a revize zásuvných a pojezdových regálů instalovaných v suterénu budovy C pro potřeby uskladnění výstupů projektu.

251 ostatní výdaje

Byly hrazeny především výdaje spojené s provozem a údržbou Business Gate.

311 Předškolní a základní vzdělávání	Schválený rozpočet 2020	Upravený rozpočet 2020	Plnění k 31. 12. 2020	Index %
311 příspěvek na provoz ZŠ a MŠ	56 213 354,00	57 733 194,00	57 733 194,00	100,00
311 účelové transfery ZŠ a MŠ	19 214 347,00	35 816 578,45	32 399 241,45	90,46
311 Akce - Rekonstrukce učeben ZŠ a MŠ 3	150 000,00	163 000,00	25 000,00	15,34
311 Akce - Rekonstrukce učeben ZŠ a MŠ 4	150 000,00	167 565,00	49 500,00	29,54
311 Projekt - Místní akční plán rozvoje vzdělávání v ORP Karviná II	0,00	5 258 374,74	2 096 359,11	39,87
311 ostatní výdaje	300 000,00	1 896 800,00	1 481 496,17	78,11

311 příspěvek na provoz ZŠ a MŠ

311 účelové transfery ZŠ a MŠ

Přehled o hospodaření příspěvkových organizací je uveden v kapitole [VII](#).

311 Akce - Rekonstrukce učeben ZŠ a MŠ 3

Akce byla schválena usnesením Zastupitelstva města Karviné č. 898 ze dne 17. 9. 2018, které bylo změněno usnesením č. 235 ze dne 20. 1. 2020. Předmětem projektu je modernizace odborných učeben a kabinetů na ZŠ a MŠ Borovského a ZŠ a MŠ Cihelní. Byly uhrazeny výdaje na dopracování studie proveditelnosti projektu.

311 Akce - Rekonstrukce učeben ZŠ a MŠ 4

Akce byla schválena usnesením Zastupitelstva města Karviné č. 899 ze dne 17. 9. 2018, které bylo změněno usnesením č. 236 ze dne 20. 1. 2020. Předmětem projektu je modernizace odborných učeben a kabinetů na ZŠ a MŠ Družby a ZŠ a MŠ Slovenská. Byly uhrazeny výdaje na dopracování studie proveditelnosti projektu.

311 Projekt - Místní akční plán rozvoje vzdělávání v ORP Karviná II

Projekt byl schválen usnesením Zastupitelstva města Karviné č. 720 ze dne 5. 12. 2017. Cílem projektu je zlepšení kvality vzdělávání v mateřských a základních školách. V roce 2018 a 2019 byly uhrazeny především mzdy a uzavřené dohody včetně souvisejících odvodů, nákup kancelářských potřeb, pronájem místnosti, pohoštění v rámci jednání Řídícího výboru, realizaci workshopů, přednášek, divadelního představení, výukový program, přepravu dětí a studii Vývoj počtu dětí v MŠ, ZŠ a SŠ v ORP Karviná a vývoj obyvatel do roku 2030. V roce 2020 byly výdaje vynaloženy na úhradu mezd, uzavřených dohod a s nimi souvisejících odvodů, pořízení kancelářských a školních potřeb, pronájem místnosti a pohoštění v rámci jednání Řídícího výboru a pracovních skupin, realizaci workshopů a divadelního představení, tisk a grafická úprava knihy MŠ v ORP Karviná „Karvinské, dětmarovické, petrovické a stonavské děti dětem“, seminář pro ekonomy ZŠ, školení Google Classroom pro využití v distanční výuce, vstupenky do Dinoparku a do vzdělávacích center dle doporučení odborných pracovních skupin. Projekt je spolufinancován z dotace Operačního programu Výzkum, vývoj a vzdělávání.

311 ostatní výdaje

Výdaje byly čerpány na zpracování projektové dokumentace pro dodatečné stavební povolení dílen ZŠ a MŠ Družby, na havarijní opravu kanalizace ZŠ a MŠ Prameny, na zpracování projektové dokumentace na Akci – Modernizace zahrady v přírodním stylu pro MŠ na ul. Dačického, ul. U Mateřské školy, ul. Na Kopci, ul. Centrum, ul. Kpt. Jaroše, ul. Školská a ul. Tř. Družby. Dále zpracování projektové dokumentace na Akci – Vybudování venkovní učebny ZŠ a MŠ U Studny.

321 Vysokoškolské vzdělávání	Schválený rozpočet 2020	Upravený rozpočet 2020	Plnění k 31. 12. 2020	Index %
321 příspěvek SU OPF Karviná IČ: 47813059 - na projekty	500 000,00	1 030 000,00	800 000,00	77,67
321 ostatní výdaje	60 000,00	60 000,00	0,00	0,00

321 příspěvek SU OPF Karviná IČ: 47813059 - na projekty

Příspěvek na zpracování studie proveditelnosti na zřízení Centra profesních studií Slezské univerzity Obchodně podnikatelské fakulty v Karviné, pořádání mezinárodních konferencí, oslav 30. výročí svého vzniku a rozšíření knihovního fondu. Studie proveditelnosti byla rozšířena o objemovou studii a finanční analýzu.

321 ostatní výdaje

Tyto výdaje nebyly v roce 2020 čerpány.

323 Základní umělecké, jazykové a zájmové vzdělávání	Schválený rozpočet 2020	Upravený rozpočet 2020	Plnění k 31. 12. 2020	Index %
323 příspěvek na provoz pro Středisko volného času JUVENTUS IČ: 08385891	5 819 000,00	4 569 000,00	4 569 000,00	100,00
323 účelový transfer pro Středisko volného času JUVENTUS IČ: 08385891	336 000,00	882 966,54	882 966,54	100,00

323 příspěvek na provoz pro Středisko volného času JUVENTUS IČ: 08385891

323 účelový transfer pro Středisko volného času JUVENTUS IČ: 08385891

Přehled o hospodaření příspěvkových organizací je uveden v kapitole [VII.](#)

329 Ostatní činnost a nespecifikované výdaje	Schválený rozpočet 2020	Upravený rozpočet 2020	Plnění k 31. 12. 2020	Index %
329 Projekt - AD TECH	500 000,00	1 500 924,87	1 299 313,39	86,57
329 Projekt - Make your way	0,00	289 821,14	203 074,39	70,07
329 ostatní výdaje	222 000,00	904 700,00	385 250,00	42,58

329 Projekt - AD TECH

Projekt byl schválen usnesením Zastupitelstva města Karviné č. 392 ze dne 14. 6. 2016. Předmětem projektu je vytvořit lepší podmínky pro kvalitní přípravu žáků na zaměstnání v technických oborech prostřednictvím vytvoření a ověření vzdělávacího programu s využitím technologií 3D tisku. V roce 2018 byly uhrazeny mzdy, uzavřené dohody a související odvody. V roce 2019 byly výdaje vynaloženy na úhradu mezd, uzavřených dohod a s nimi souvisejících odvodů, pořízení 3D tiskáren, skenerů a spotřebního materiálu pro tuto techniku. V roce 2020 byly výdaje vynaloženy především na úhradu mezd, uzavřených dohod a s nimi souvisejících odvodů a rovněž na zaslání podílu dotace zahraničnímu partnerovi - městu Prievizda. Na projekt byla přiznána dotace z programu Interreg V-A Slovenská republika-Česká republika.

329 Projekt - Make your way

Projekt byl schválen usnesením Rady města Karviné č. 4550 ze dne 26. 3. 2018. Cílem projektu je vytvořit mezinárodní strategická partnerství za účelem vzájemné výměny postupů a dobré praxe v oblasti odborného řemeslného a technického vzdělávání mládeže a v zakládání řemeslných inkubátorů. V roce 2018 byl zaplacen překlad mandátní smlouvy. V roce 2019 byly uhrazeny mzdy a s nimi související odvody a výdaje za služební cestu do Portugalska. V roce 2020 byly výdaje vynaloženy především na úhradu mezd, uzavřených dohod a s nimi souvisejících odvodů. Projekt je spolufinancován z dotace programu Erasmus+.

329 ostatní výdaje

Příspěvky vyplacené z Fondu primátora města Karviné a výdaje za uzavřené dohody o provedení práce v rámci aktivity podpořené Nadací OKD - Workshopy podnikavosti.

331 Kultura	Schválený rozpočet 2020	Upravený rozpočet 2020	Plnění k 31. 12. 2020	Index %
331 příspěvek na provoz pro Regionální knihovnu Karviná IČ: 00306355	29 064 496,00	29 064 496,00	29 064 496,00	100,00
331 příspěvek na provoz pro Městský dům kultury Karviná IČ: 00320463	23 887 000,00	23 887 000,00	23 887 000,00	100,00
331 účelový transfer pro Regionální knihovnu Karviná IČ: 00306355	1 026 820,00	2 422 820,00	2 193 320,00	90,53
331 účelový transfer pro Městský dům kultury Karviná IČ: 00320463	12 105 400,00	12 206 400,00	7 756 400,00	63,54
331 příspěvek Nadačnímu fondu Sborového studia Karviná IČ: 05733260 z Fondu primátora	950 000,00	950 000,00	950 000,00	100,00
331 příspěvek pro Symfonický dechový orchestr Májovák Karviná, z. s. IČ: 64628990 z Fondu primátora	730 000,00	730 000,00	730 000,00	100,00
331 příspěvek Iniciativě Dokořán, z. s. IČ: 27006549	400 000,00	400 000,00	400 000,00	100,00
331 účelový transfer Stanislavu Filipovi	0,00	15 000,00	15 000,00	100,00
331 Projekt - Spolupráce a rozvoj knihoven v Karviné a Skoczowě	0,00	60 771,83	60 771,83	100,00
331 Projekt - Publikace Skoro zapomniane	300 000,00	419 521,00	0,00	0,00
331 Projekt - Publikace Karvinské hornické kolonie	0,00	35 000,00	0,00	0,00
331 Projekt - Kultura v údolí řeky Olše	1 500 000,00	1 504 000,00	1 409 834,29	93,74
331 ostatní výdaje	2 453 000,00	5 625 806,00	2 242 807,79	39,87

331 příspěvek na provoz pro Regionální knihovnu Karviná IČ: 00306355

331 příspěvek na provoz pro Městský dům kultury Karviná IČ: 00320463

331 účelový transfer pro Regionální knihovnu Karviná IČ: 00306355

331 účelový transfer pro Městský dům kultury Karviná IČ: 00320463

Přehled o hospodaření příspěvkových organizací je uveden v kapitole [VII.](#)

331 příspěvek Nadačnímu fondu Sborového studia Karviná IČ: 05733260 z Fondu primátora

Příspěvek Nadačnímu fondu na základě individuální žádosti, který byl zřízen za účelem shromáždování prostředků pro zajištění činnosti Sborového studia Permoník, byl poskytnut v souladu s usnesením zastupitelstva města.

331 příspěvek pro Symfonický dechový orchestr Májovák Karviná, z.s. IČ: 64628990 z Fondu primátora

Příspěvek na základě individuální žádosti byl poskytnut v souladu s usnesením zastupitelstva města.

331 příspěvek Iniciativě Dokořán, z. s. IČ: 27006549

Příspěvek na základě individuální žádosti na realizaci Celoměstských kulturních akcí 2020 byl zaslán v souladu s usnesením zastupitelstva města.

331 účelový transfer Stanislavu Filipovi

Účelový transfer Stanislavu Filipovi byl schválen usnesením Rady města Karviné č. 1506 ze dne 1. 7. 2020, a to na vydání publikace "Odpovědi s obrázky na všetečné otázky".

331 Projekt - Spolupráce a rozvoj knihoven v Karviné a Skoczowě

Projekt byl schválen usnesením Zastupitelstva města Karviné č. 634 ze dne 12. 9. 2017. Projekt je zaměřen na prohloubení spolupráce mezi knihovnami včetně sdílení dobré praxe a propagace knihoven a zkvalitnění webových stránek. V roce 2018 bylo uhrazeno kulturní vystoupení, vlastivědná výprava, občerstvení na setkání knihovníků, doprava mezi Karvinou a Skoczowem, nákup materiálu, 2 ks roll-up a pojištění. V roce 2019 byla uhrazena realizace webových stránek pro příspěvkovou organizaci Regionální knihovna Karviná a překlad textů. Výdaje v roce 2020 představují podíl dotace přeposlaný partnerovi projektu - Biblioteka Publiczna w Skoczowie. Na projekt je přiznána dotace z programu Interreg V-A Česká republika-Polsko.

331 Projekt - Publikace Skoro zapomniane

Projekt byl schválen usnesením Rady města Karviné č. 4228 ze dne 29. 11. 2017. Předmětem projektu bylo zpracování publikace „Skoro zapomniane“ v rámci 750. výročí založení města Karviná. Název publikace se však v průběhu tvorby změnil, a to na „Karviná. Bohatství v různorodosti“. V roce 2018 byly hrazeny uzavřené dohody, překlady a grafické zpracování publikace. V roce 2019 byly výdaje vynaloženy na jazykovou korekturu připravované publikace. Projekt nebyl dotačně podpořen.

331 Projekt - Publikace Karvinské hornické kolonie

Projekt byl schválen usnesením Rady města Karviné č. 4012 ze dne 6. 9. 2017. Předmětem projektu bylo zpracování publikace Karvinské hornické kolonie v rámci 750. výročí založení města Karviná. Finanční prostředky nebyly v roce 2020 čerpány. Projekt byl ukončen.

331 Projekt - Kultura v údolí řeky Olše

Projekt byl schválen usnesením Zastupitelstva města Karviné č. 66 ze dne 18. 3. 2019. Předmětem projektu je na straně statutárního města Karviné nákup mobilního zastřešeného podia pro realizaci kulturních akcí a na straně obce Hažlach nákup dřevěných stánků, vánoční výzdoby a plachtového stanu. Projekt bude doplněn uspořádáním několika kulturních akcí v obou městech a jejich vzájemnou propagací. Výdaje byly vynaloženy na realizaci veřejné zakázky, následnou dodávku, postavení a následné zazimování přenosného rozkládacího zastřešeného pódia, banner a roll-up k projektu.

331 ostatní výdaje

Byly hrazeny výdaje na rekonstrukci kotelny a výměnu oken pobočky ve Fryštátu Regionální knihovny Karviné a dále příspěvky vyplacené z Fondu primátora města Karviné a výdaje za uzavřenou dohodu a odvody s tím související za kronikářku.

332 Ochrana památek a péče o kulturní dědictví a národní a historické povědomí	Schválený rozpočet 2020	Upravený rozpočet 2020	Plnění k 31. 12. 2020	Index %
332 Zámek Fryštát	3 555 000,00	3 842 776,00	2 923 332,39	76,07
332 Projekt - Dědictví, které spojuje přes hranici	755 000,00	755 000,00	473 010,30	62,65
332 ostatní výdaje	885 000,00	1 844 200,00	1 066 664,28	57,84

332 Zámek Fryštát

Byly hrazeny výdaje na provoz a údržbu Zámku a Lottyhausu. Výdaje na projektovou dokumentaci na provizorní opatření trhlin na Zámku, restaurování věžního hodinového strojku a nábytkové garnitury, pořízení venkovních květin, hlíny a hnojiva na pokojové květiny, ladění klavíru apod. Byly provedeny revize a kontroly kotelen a dále také servis VZT. Došlo k opravě střechy Lottyhausu, k opravě

elektronického požárního systému, k zasklení okna v restauraci na zámku, k opravě trhlin v interiéru zámku, k opravě kanalizační šachty a vodoinstalace v kuchyni na zámku a k opravě elektrického rozvaděče na zámku.

332 Projekt – Dědictví, které spojuje přes hranici

Projekt byl schválen usnesením Zastupitelstva města Karviné č. 68 ze dne 18. 3. 2019. Projekt je realizován ve spolupráci s obcí Hažlach. Předmětem projektu je na straně statutárního města Karviné nákup panského kočáru typ Coupé 653, 4 gobelínů a gastromyčky. Výdaje byly v roce 2020 vynaloženy na realizaci akce Dny evropského dědictví 2020, vyčištění čtyř gobelínů, ušití dvou historických kostýmů, pořízení výstavních klaprámů a malířských stojanů, myčky a kelímků, tisk plakátů a pronájem billboardu k EHD 2020. Na projekt je přiznána dotace z Programu Interreg V-A Česká republika – Polská republika.

332 ostatní výdaje

Výdaje byly čerpány na monitoring městské památkové zóny v oblasti Zámku Fryštát, průběžné čištění a úklid památníků a lepení dlaždic u památníku Osvobození. Dále byly výdaje čerpány na výdaje spojené s opravou kaple Andělů strážných v Karviné-Starém městě, na opravu nefunkčního gajgru v kapli sv Anny v Karviné-Ráji, na přípravné práce na opravu kašny naproti sauny v Karviné-Fryštátě a na odborné posouzení stavu poškození a návrh ošetření kašny na Masarykově náměstí.

334 Sdělovací prostředky	Schválený rozpočet 2020	Upravený rozpočet 2020	Plnění k 31. 12. 2020	Index %
334 ostatní výdaje	4 082 000,00	4 024 000,00	3 933 684,76	97,76

334 ostatní výdaje

Zejména výdaje na regionální vysílání TV Polar pro Karvinou, na zpracování, tisk, kompletaci a distribuci Karvinského zpravodaje, denní monitoring medií a zhotovení fotografií k prezentaci města a dohody včetně souvisejících odvodů tiskového servisu.

339 Ostatní činnosti v záležitostech kultury, církví a sdělovacích prostředků	Schválený rozpočet 2020	Upravený rozpočet 2020	Plnění k 31. 12. 2020	Index %
339 celoměstské akce	2 006 000,00	1 462 000,00	1 032 954,27	70,65
339 ostatní výdaje	569 000,00	609 000,00	392 321,78	64,42

339 celoměstské akce

Výdaje na inzerci a pozvánky na celoměstské akce, výstavy, nákup gratulačních květin, věnců k památníkům, nákup věcných darů a dárkových balíčků pro jubilanty. Výdaje na ocenění nejúspěšnějšího sportovce roku 2019 a na konání akce Léto na zámku, kde výdaje souvisely zejména se zajištěním speciálních prohlídek zámku a kostela. Dále byly hrazeny také pamětní listy, dárkové poukazy pro oceněné pedagogy a dárkové karty pro oceněné osobnosti v kultuře. Pořízena byla ozvučovací technika pro akce konané v letních měsících především na Masarykově náměstí a v parku Boženy Němcové. Výdaje spojené s konáním Vánočního jarmarku. Mnoho tradičních celoměstských akcí se v roce 2020 nekonalo z důvodu pandemie onemocnění COVID-19.

339 ostatní výdaje

Výdaje byly použity zejména na zajištění občanských obřadů, vítání občánků a sňatky.

341 Sport	Schválený rozpočet 2020	Upravený rozpočet 2020	Plnění k 31. 12. 2020	Index %
341 sportovní zařízení v majetku města	16 946 383,00	16 999 176,00	14 396 773,25	84,69
341 dotace na činnost STaRS Karviná, s.r.o. IČ: 25857444	29 000 000,00	29 000 000,00	29 000 000,00	100,00

341 účelový transfer STaRS Karviná, s.r.o. IČ: 25857444	0,00	3 500 000,00	3 500 000,00	100,00
341 příspěvky města sportu Sportovnímu klubu Karviná IČ: 48426938 na ledovou plochu	1 200 000,00	1 200 000,00	1 200 000,00	100,00
341 příspěvky města sportu Sportovnímu klubu Karviná IČ: 48426938 na činnost	3 800 000,00	3 800 000,00	3 800 000,00	100,00
341 příspěvky města sportu Městskému fotbalovému klubu Karviná IČ: 26618320 na fotbal - mládež	5 000 000,00	5 000 000,00	5 000 000,00	100,00
341 příspěvek na provoz sportovní haly Kovona Městskému fotbalovému klubu Karviná IČ: 26618320	600 000,00	600 000,00	600 000,00	100,00
341 příspěvky města sportu MFK Karviná a.s. IČ: 27795454	9 000 000,00	10 700 000,00	10 700 000,00	100,00
341 příspěvky města sportu HCB IČ: 42865123 na házenou - mládež	5 000 000,00	5 000 000,00	5 000 000,00	100,00
341 příspěvky města sportu HANDBALL MARKETING s.r.o. IČ: 29446252	4 000 000,00	5 300 000,00	5 300 000,00	100,00
341 příspěvky města sportu ostatní	5 000 000,00	5 000 000,00	4 964 922,00	99,30
341 ostatní výdaje	1 300 000,00	2 601 613,39	952 000,00	36,59

341 sportovní zařízení v majetku města

Hrazeny byly především výdaje na spotřebu energií, opravy, správu a údržbu na městském fotbalovém stadionu a na spotřebu energií, správu a údržbu na letním koupališti a tenisovém areálu v Karviné-Novém Městě. V rámci akce retenční nádrží na městském fotbalovém stadionu se realizovaly rozvody a osazení čerpadel pro využití vody z retenčních nádrží k závlaze hřiště. Byla vynaložena finanční prostředky na pořízení projektové dokumentace na opravu volejbalového kurtu v areálu městského fotbalového stadionu. Dále byly pořízeny herní prvky na letní koupaliště a zpracována se projektová dokumentace na realizaci streetball hřiště v areálu letního koupaliště. Dále spotřeba energií, stavební a montážní práce haly pro adrenalinové sporty v Karviné-Novém Městě. Spotřeba energií tenisového areálu a haly pro adrenalinové sporty v Karviné-Novém Městě je následně refakturována nájemcům.

341 dotace na činnost STaRS Karviná, s.r.o. IČ: 25857444

Transfer na základě smlouvy o závazku veřejné služby na pokrytí provozních výdajů byl poskytován měsíčně v souladu se schválenou výší.

341 účelový transfer STaRS Karviná, s.r.o. IČ: 25857444

Účelový transfer byl poskytnut v souladu s usnesením zastupitelstva města na náklady spojené s úpravou Karvinského moře.

341 příspěvky města sportu Sportovnímu klubu Karviná IČ: 48426938 na ledovou plochu

Příspěvek již byl na základě individuální žádosti poskytnut v souladu s usnesením zastupitelstva města v plné výši.

341 příspěvky města sportu Sportovnímu klubu Karviná IČ: 48426938 na činnost

Příspěvek již byl na základě individuální žádosti poskytnut v souladu s usnesením zastupitelstva města v plné výši.

341 příspěvky města sportu Městskému fotbalovému klubu Karviná IČ: 26618320 na fotbal - mládež

Příspěvek již byl na základě individuální žádosti poskytnut v souladu s usnesením zastupitelstva města v plné výši.

341 příspěvek na provoz sportovní haly Kovona Městskému fotbalovému klubu Karviná IČ: 26618320

Příspěvek již byl na základě individuální žádosti poskytnut v souladu s usnesením zastupitelstva města v plné výši.

341 příspěvky města sportu MFK Karviná a.s. IČ: 27795454

Příspěvek již byl na základě individuální žádosti poskytnut v souladu s usnesením zastupitelstva města v plné výši.

341 příspěvky města sportu HCB IČ: 42865123 na házenou - mládež

Příspěvek již byl na základě individuální žádosti poskytnut v souladu s usnesením zastupitelstva města v plné výši.

341 příspěvky města sportu HANDBALL MARKETING s.r.o. IČ: 29446252

Příspěvek již byl na základě individuální žádosti poskytnut v souladu s usnesením zastupitelstva města v plné výši.

341 příspěvky města sportu ostatní

Příspěvky byly zasílány v souladu s dotačním programem podpory tělovýchovných a sportovních aktivit na základě schválení v radě a zastupitelstvu města.

341 ostatní výdaje

Příspěvky vyplacené z Fondu primátora města Karviné na základě schválení v radě a zastupitelstvu města.

342 Zájmová činnost a rekreace	Schválený rozpočet 2020	Upravený rozpočet 2020	Plnění k 31. 12. 2020	Index %
342 kluby seniorů a spolkový dům	2 796 500,00	3 025 683,00	1 999 140,27	66,07
342 celoměstské akce	70 000,00	70 000,00	33 100,00	47,29
342 Akce - Dětské dopravní hřiště a rekreačně-sportovní areál v Karviné-Ráji	0,00	3 136 038,89	763 939,00	24,36
342 Akce - Volnočasový sportovní areál u Obchodní akademie v Karviné-Hranicích	60 000 000,00	68 707 956,90	24 631 746,46	35,85
342 ostatní výdaje	5 248 000,00	5 945 416,11	5 026 460,51	84,54

342 kluby seniorů a spolkový dům

Hrazeny byly výdaje spojené s provozem objektů klubů seniorů a spolkového domu, zejména odměny z dohod mimo pracovní poměr, spotřeba energií, opravy, vybavení interiérů, telefonické a internetové služby.

342 celoměstské akce

Byly uhrazeny výdaje na tradiční celoměstské akce Evropský týden mobility a Barevný podzim.

342 Akce - Dětské dopravní hřiště a rekreačně-sportovní areál v Karviné-Ráji

Akce byla schválena usnesením Zastupitelstva města Karviné č. 860 ze dne 18. 6. 2018. Záměrem akce je částečné odstranění nevyužitého objektu ZŠ V. Nejedlého a současně částečné využití areálu ZŠ a MŠ Prameny pro vybudování dětského dopravního hřiště, sportovně rekreačního areálu a parkovacích ploch. V roce 2019 byly výdaje čerpány na stavebnětechnický průzkum budovy bývalé ZŠ V. Nejedlého, která by měla být z části využita jako zázemí dopravního hřiště. V roce 2020 byly výdaje vynaloženy na zpracování projektové dokumentace, na zpracování znaleckého posudku, na dokumentaci pro vydání územního rozhodnutí, na monitoring a čištění kanalizace a kácení stromů v areálu ZŠ Nejedlého.

342 Akce - Volnočasový sportovní areál u Obchodní akademie v Karviné-Hranicích

Akce byla schválena usnesením Zastupitelstva města Karviné č. 901 ze dne 17. 9. 2018. V rámci projektu bude řešeno nové volnočasové sportoviště, ve kterém se bude mimo jiné nacházet oplocené malé fotbalové hřiště, dětské hřiště s herními prvky, dráha pro pumptrack (pro jízdu na kole), inline dráha lemující běžecký okruh, víceúčelová herní plocha a skatepark. Součástí areálu bude i technické a sociální zázemí, parkoviště, lavičky a koše. V roce 2018 byla uhrazena prezentace areálu, výzkumné práce a sondy, zaměření a vytyčení inženýrských sítí. V roce 2019 bylo uhrazeno doměření inženýrských sítí, zpracování projektové dokumentace na umístění nového rozvaděče veřejného osvětlení a záloha pro připojení nového rozvaděče veřejného osvětlení. V roce 2020 bylo uhrazeno zpracování projektové dokumentace, výdaje za zadavatelskou činnost, za realizaci přeložky distribučního zařízení od společnosti ČEZ, za úhradu zálohy za zřízení věcného břemene související s realizací přeložky, výdaje spojené s připojením a zajištěním požadovaného příkonu od společnosti ČEZ, za zpracování projektové dokumentace na překládku telekomunikačního vedení, za realizaci přeložky horkovodu, za technický dozor a KBOZP související s realizací přeložky horkovodu, za stavební práce sportovního areálu a za technický dozor a KBOZP. Výstavba byla zahájena v 7/2020, stavba by měla být dokončena na jaře 2021.

342 ostatní výdaje

Výdaje byly čerpány zejména na opravu střechy budovy dětského koutku v Parku Boženy Němcové, zhotovení a instalace plovoucích plošin na Karvinském moři, opravu lávky pro zásobování v areálu Loděnice v Parku Boženy Němcové, opravy a údržbu pískovišť, dětských hřišť a atrakcí. Dále na správu a údržbu Loděnice a dětského koutku v Parku Boženy Němcové, na správu a údržbu psího parku a na příspěvky vyplacené z Fondu primátora města Karviné.

Byla dokončena výstavba dětského hřiště na ul. Flemingově v Karviné-Hranicích. Byl nakoupen nový mobiliář na Karvinské moře. Proběhla výměna písku, okopů a desek u pískovišť. Proběhlo sečení travního porostu v psím parku a běžná údržba parku v Dubině Karviná - Mizerov. U sportovních hřišť a zařízení spočívala běžná údržba v okopech asfaltbetonových hřišť, čištění povrchu a v obnově linkování na basket a nohejbal. Velká část prostředků byla použita na komplexní opravu povrchu hřiště na páteřním chodníku v Karviné-Hranicích. Dále probíhala desinfekce sportovních hřišť z důvodu boje proti onemocnění COVID-19.

351 Ambulantní péče	Schválený rozpočet 2020	Upravený rozpočet 2020	Plnění k 31. 12. 2020	Index %
351 Akce - Budova č.p. 2379 na ul. Žižkova v Karviné-Mizerově	0,00	250 000,00	228 690,00	91,48
351 ostatní výdaje	0,00	200 000,00	69 575,00	34,79

351 Akce – Budova č.p. 2379 na ul. Žižkova v Karviné-Mizerově

Akce byla schválena usnesením Zastupitelstva města Karviné č. 374 ze dne 2. 11. 2020. Zastupitelstvo Moravskoslezského kraje se usnesením č. 16/1924 ze dne 4. 6. 2020 rozhodlo darovat areál polikliniky v Karviné-Mizerově statutárnímu městu Karviná. Předmětem akce je zateplení a výměna všech vnějších oken, dveří a střech včetně regulace topné soustavy s možností individuální regulace teplot (IRC). V roce 2020 bylo uhrazeno zpracování projektové dokumentace. Byla podána žádost o stavební povolení a v 03/2021 bude podána žádost o dotaci.

351 ostatní výdaje

Výdaje na zadavatelskou činnost na dodávku tepla budovy Polikliniky ul. Žižkova čp. 2379.

352 Lůžková péče	Schválený rozpočet 2020	Upravený rozpočet 2020	Plnění k 31. 12. 2020	Index %
------------------	-------------------------	------------------------	-----------------------	---------

352 příspěvek Karvinské hornické nemocnici a.s IČ: 60793490	350 000,00	850 000,00	850 000,00	100,00
352 příspěvek Nemocnici s poliklinikou Karviná-Ráj IČ: 00844853	350 000,00	1 300 000,00	1 300 000,00	100,00
352 příspěvek Lázním Darkov, a.s. IČ: 61974935	100 000,00	100 000,00	100 000,00	100,00

352 příspěvek Karvinské hornické nemocnici a.s. IČ: 60793490

Příspěvek na pořízení přístrojové techniky na základě individuální žádosti byl poskytnut v souladu s usnesením zastupitelstva města.

352 příspěvek Nemocnici s poliklinikou Karviná-Ráj IČ: 00844853

Příspěvek na pořízení přístrojové techniky na základě individuální žádosti byl poskytnut v souladu s usnesením zastupitelstva města.

352 příspěvek Lázním Darkov, a.s. IČ: 61974935

Příspěvek na pořízení přístrojové techniky na základě individuální žádosti byl poskytnut v souladu s usnesením zastupitelstva města.

359 Ostatní činnost ve zdravotnictví	Schválený rozpočet 2020	Upravený rozpočet 2020	Plnění k 31. 12. 2020	Index %
359 ozdravné programy	1 615 000,00	1 820 000,00	769 942,00	42,30
359 ostatní výdaje	5 000,00	5 000,00	2 762,84	55,26

359 ozdravné programy

Byly uhrazeny zimní ozdravné pobyty dětí v Bukovci a ozdravný pobyt v Odborném léčebném ústavu Metylovice. Pobyt byly částečně finančně pokryty z příspěvků rodičů a zimní pobyty také z daru Nadace OKD.

359 ostatní výdaje

Nákup receptů a žádanek na omamné a psychotropní látky.

361 Rozvoj bydlení a bytové hospodářství	Schválený rozpočet 2020	Upravený rozpočet 2020	Plnění k 31. 12. 2020	Index %
361 finanční podpora individuální bytové výstavby	5 000 000,00	21 450 000,00	4 350 000,00	20,28
361 Akce - Úpravy objektu KOSMOS	0,00	38 000 000,00	3 975 562,49	10,46
361 Akce - Zateplení bytového domu U Lesa č.p. 871 v Karviné-Ráji	25 000 000,00	25 919 000,00	9 155 656,37	35,32
361 Akce - Oprava bytů 1+0 Borovského čp. 814 v Karviné-Ráji	0,00	7 500 000,00	0,00	0,00
361 ostatní výdaje	65 745 400,00	68 102 976,46	55 821 039,93	81,97

361 finanční podpora individuální bytové výstavby

Devětadvaceti žadatelům byly poskytnuty příspěvky na podporu individuální bytové výstavby dle Zásad pro hodnocení a poskytování finančních příspěvků z rozpočtu statutárního města Karviné.

361 Akce - Úpravy objektu KOSMOS

Akce byla schválena usnesením Zastupitelstva města Karviné č. 708 ze dne 5. 12. 2017. Akce byla zahájena v září 2018, kdy došlo k demolici stávajícího výměníku, vývařovny a restaurace a k realizaci nové technologie výměníkové stanice. V roce 2019 byly výdaje čerpány na ostrahu objektu, doplatek za práce spojené s demolicí výměníku, vývařovny a restaurace, spotřebu elektrické energie a deratizaci a postřík proti štěnicím. Z důvodu vysokých finančních nákladů na rekonstrukci celého objektu a stále se

snižujícího počtu obyvatel rozhodlo Zastupitelstvo města usnesením č. 161 ze dne 16. 9. 2019 odstranit celý bytový dům na ul. Žižkova čp. 1799. V roce 2020 byly hrazeny výdaje na ostrahu objektu, na zpracování projektové dokumentace na demolici objektu, za předběžnou tržní konzultaci, za zadavatelskou činnost na demolici objektu, za zadavatelskou činnost na přeložku teplovodního kanálu, za technický dozor a KBOZP přeložky horkovodu, za stavební práce související s přeložkou horkovodu. Proběhlo výběrové řízení na odstranění bytového domu čp. 1799 na ul. Žižkova v Karviné-Mizerově a v 9/2020 bylo předáno staveniště. Na odstranění má příspěv štátní rozpočet České republiky z programu Ministerstva pro místní rozvoj. Demolice byla dokončena v 02/2021.

361 Akce - Zateplení bytového domu U Lesa č. p. 871 v Karviné-Ráji

Akce byla schválena usnesením Zastupitelstva města Karviné č. 858 ze dne 18. 6. 2018. Záměrem akce je zlepšení tepelně-technických parametrů stavebních konstrukcí objektu - zateplení fasády a střechy. V roce 2018 byl zpracován průkaz energetické náročnosti a posudek jako podklad pro žádost o dotaci. V roce 2019 byly výdaje vynaloženy na zpracování podkladů a analýz pro předložení žádosti o dotaci do výzvy IROP č. 78. Žádost byla schválena a byla přiznána dotace z prostředků Ministerstva pro místní rozvoj ČR. Část akce bude spolufinancována z dotace Podpora výměny kotlů ve městě Karviná. V roce 2020 byly výdaje vynaloženy na za zadavatelskou činnost, na zhotovení billboardu a na stavební práce. Akce byla zahájena v 8/2020 a dokončena ve 1/2021. Na začátku roku 2021 bude vyřízena kolaudace.

361 ostatní výdaje

Hrazeny byly především výdaje na provoz a údržbu bytového a nebytového fondu města. Byla provedena výměna oken objektu Leonovova čp. 1795 (Obchodní akademie), oprava oplocení Lázeňského parku čp. 463 (Budova Hosany), zasklení lodžii v objektu Borovského 814 v Karviné-Ráji, sanace suterénu bytového domu tř. Osvobození čp. 1352-1356 v Karviné-Novém Městě, oprava toalet, výměna oken a dveří objektu Majakovského čp. 2217 (ZUŠ), oprava objektu a rekonstrukce kotelny objektu Fryštátská čp. 89 v Karviné-Fryštátě, demolice garáží u parku Boženy Němcové čp. 882 (Zámecké konírny), rekonstrukce objektu čp. 149 ul. Karola Sliwky v Karviné-Fryštátě.

363 Komunální služby a územní rozvoj	Schválený rozpočet 2020	Upravený rozpočet 2020	Plnění k 31. 12. 2020	Index %
363 veřejné osvětlení	17 000 000,00	30 581 420,00	28 302 282,52	92,55
363 územně plánovací dokumentace a podklady	5 180 000,00	8 176 000,00	3 481 172,56	42,58
363 pohřebnictví	6 600 000,00	6 738 192,00	6 380 894,07	94,70
363 Zápůjčka společnosti Technické služby Karviná, a.s. IČ: 65138082	0,00	10 000 000,00	10 000 000,00	100,00
363 Akce - Přeshraniční ekomuzeum – prostranství Permon v Karviné	0,00	319 671,22	105 509,15	33,01
363 Akce - Rekonstrukce domů čp. 33-35 na Masarykově náměstí	80 000 000,00	98 881 595,41	4 525 953,38	4,58
363 Projekt - Strategické dokumenty statutárního města Karviné	2 000 000,00	5 247 025,66	1 896 270,38	36,14
363 ostatní výdaje	10 571 000,00	10 656 359,00	7 847 891,95	73,65

363 veřejné osvětlení

Výdaje byly čerpány zejména na úhrady spotřeby elektrické energie, vánoční výzdoby, ultrazvukové měření stožárů a pravidelné revize a opravy v rámci běžné údržby. Byla zpracována projektová dokumentace a uzavřena smlouva o smlouvě budoucí se společností ČEZ na napojení technického zařízení na Workout Dubina

363 územně plánovací dokumentace a podklady

Byla zpracována územní studie revitalizace prostranství u OD Prior včetně spojky směrem na náměstí. V rámci řízení procesů Karviná všemi deseti byla hrazena realizace marketingových aktivit, vyhotovení

zadávací dokumentace k veřejné zakázce „zabezpečení odborných služeb – program rozvoje“, zpracování konceptu Energeticky pozitivní čtvrti, výkon zadavatelské činnosti a realizace a řízení Programu rozvoje a vzdělávací kurzy pro učitele Digitální a podnikavá Karviná.

363 pohřebnictví

Výdaje představují zejména platby za správu, údržbu a energie hřbitovů a obřadních síní. Byla opravena zpevněná plocha rozptylové loučky na Centrálním hřbitově v Karviné-Ráji. Na hřbitovech byly provedeny opravy bojleru, chladicího zařízení, elektroinstalace, veřejného osvětlení na Centrálním hřbitově, splaškové kanalizace a dřevěného podhledu u vstupu do obřadní síně. Dále byla provedena výměna ohřívače a svítidel.

363 Zápůjčka společnosti Technické služby Karviná, a.s. IČ: 65138082

Schválena usnesením Zastupitelstva města Karviné č. 333 ze dne 14. 9. 2020. Jedná se o poskytnutí bezúročné zápůjčky pro Technické služby Karviná, a. s. Zápůjčka má být splacena po 2 mil. Kč ročně do roku 2025.

363 Akce - Přeshraniční ekomuzeum - prostranství Permon v Karviné

Akce byla schválena usnesením Rady města Karviné č. 4737 ze dne 28. 5. 2018. V rámci akce bylo provedeno odstranění nevyhovujících a nefunkčních částí staveb a drobné architektury, vybudováno nové veřejné osvětlení, osazen mobiliář a došlo k vytvoření nových parkovacích míst a výměně dlažeb. Součástí stavby byla také dělená stezka pro pěší a cyklisty, která byla spolufinancována z prostředků programu Interreg V-A Česká republika-Polsko. Stavební práce byly zahájeny na podzim 2018 a ukončeny v červnu 2019. V roce 2020 byly hrazeny výdaje na realizaci dopravního značení, zpracování grafického návrhu, výrobu a instalaci informační tabule o cyklotrase.

363 Akce - Rekonstrukce domů čp. 33-35 na Masarykově náměstí

Akce byla schválena usnesením Zastupitelstva města Karviné č. 708 ze dne 5. 12. 2017. Předmětem akce je kompletní rekonstrukce objektů včetně vybudování parkovacích míst za domy. V roce 2018 byly uhrazeny stavebně historické průzkumy, odborné posouzení projektové dokumentace a zadavatelská činnost. V roce 2019 byly výdaje použity na zpracování projektové dokumentace pro stavební povolení, zpracování podkladů pro rekonstrukci domů a instalaci ochranných sítí. Ve 12/2019 byla vydána rozhodnutí pro společná povolení, které umožňují realizaci stavby. V roce 2020 byly výdaje použity na zpracování projektové dokumentace, technický dozor a KBOZP, na kácení a likvidaci stromu a proběhlo výběrové řízení na zhotovitele stavby. Na realizaci stavby bude poskytnuta dotace z Moravskoslezského kraje. Akce by měla být dokončena do konce roku 2021.

363 Projekt - Strategické dokumenty statutárního města Karviné

Projekt byl schválen usnesením Zastupitelstva města Karviné č. 849 ze dne 18. 6. 2018. Projekt je zaměřen na tvorbu Strategického plánu rozvoje města, Plán udržitelnosti městské mobility (SUMP) a Koncepti zeleně. V roce 2018 byla uhrazena odborná pomoc při doplnění povinných popisů dotace včetně zdůvodnění. V roce 2019 byly výdaje použity na zpracování zadávací dokumentace pro veřejnou zakázku k projektu. V roce 2020 pak na administraci veřejné zakázky, konzultační služby, mzdy, dohody a povinné odvody z nich, kancelářský materiál, pronájem prostor, pohoštění na jednání odborných pracovních skupin a 1. platby ve výši 40% za zpracování Konceptu zeleně a Strategického plánu statutárního města Karviné.

363 ostatní výdaje

Výdaje byly čerpány zejména na platby Technickým službám Karviná na 100 pracovníků veřejně prospěšných prací, čištění veřejných prostranství, běžnou údržbu a provoz fontán, opravy a pořízení nových laviček, desinfekce laviček na území města v rámci boji proti onemocnění COVID-19, opravy směrnic pro pěší a likvidaci vyžilých sušáků a klepáčů. Pořízení městského mobiliáře, nových laviček a převlékár a dále úhrada realizace přístupů do vody na Karvinském moři. Instalace nové vývěsní tabule v Karviné-Loukách. Dále byla provedena oprava protihlukové stěny na ul. Pokrok v Karviné-Ráji a oprava žulových obkladů na Univerzitním náměstí v Karviné-Fryštátě.

369 Ostatní činnost v oblasti bydlení, komunálních služeb a územního rozvoje	Schválený rozpočet 2020	Upravený rozpočet 2020	Plnění k 31. 12. 2020	Index %
369 Akce - Areál OSP v Karviné-Hranicích	0,00	1 000 000,00	66 550,00	6,66
369 Akce - Výkup pozemků bývalého OSP v Karviné-Hranicích	0,00	20 000 000,00	20 000 000,00	100,00
369 Akce - Využití lokality nad Vagónkou v Karviné-Hranicích	0,00	1 000 000,00	129 332,70	12,93
369 Akce - Využití lokality Bažantnice v Karviné-Ráji	0,00	1 000 000,00	175 976,90	17,60
369 ostatní výdaje	878 000,00	2 009 000,00	1 373 130,50	68,35

369 Akce – Areál OSP v Karviné-Hranicích

Akce byla schválena usnesením Zastupitelstva města Karviné č. 373 ze dne 2. 11. 2020. V roce 2020 byly zakoupeny pozemky areálu bývalého OSP za účelem přípravy území pro malé a střední podnikání. Akce bude řešit dopravní napojení areálu na komunikaci na ul. Rudé armády, přivedení všech důležitých a do budoucna potřebných inženýrských sítí, provedení páteřních rozvodů dešťové a splaškové kanalizace, které budou napojeny na retenční a vsakovací jezírka. Dále budou provedeny páteřní pojízdné komunikace, na které budou navazovat parkovací plochy. Součástí finálních úprav budou také páteřní komunikace pro pěší, mlátové chodníky v odpočinkové zóně a sadové úpravy v klidové zóně včetně retenčních a vsakovacích jezírek, laviček a uličního osvětlení. Výdaje byly v roce 2020 použity na úpravu architektonické studie.

369 Akce – Výkup pozemků bývalého OSP v Karviné-Hranicích

O nabytí nemovitosti rozhodlo Zastupitelstvo města Karviné usnesením č. 282 ze dne 27. 4. 2020. Prostředky byly použity na koupi pozemku bývalého areálu OSP v Karviné-Hranicích. Město žádá na koupi pozemku dotaci z Ministerstva průmyslu a obchodu.

369 Akce – Využití lokality nad Vagónkou v Karviné-Hranicích

Akce byla schválena usnesením Zastupitelstva města Karviné č. 277 ze dne 27. 4. 2020. Záměrem akce je využití lokality nad Vagónkou v Karviné-Hranicích pro výstavbu rodinných domů vybudováním technické a dopravní infrastruktury včetně jejího napojení na stávající komunikační síť. Výdaje byly v roce 2020 použity na geodetické práce a hydrologický průzkum. Následně bylo provedeno výběrové řízení a uzavřen smluvní vztah k provedení projekční a inženýrské činnosti umožňující rozparcelování zájmového území a vybudování dopravní a technické infrastruktury.

369 Akce – Využití lokality Bažantnice v Karviné-Ráji

Akce byla schválena usnesením Zastupitelstva města Karviné č. 278 ze dne 27. 4. 2020. Záměrem akce je využití lokality Bažantnice v Karviné-Ráji pro výstavbu rodinných domů vybudováním technické a dopravní infrastruktury včetně jejího napojení na stávající komunikační síť. Výdaje byly v roce 2020 použity na geodetické práce a provedení hydrogeologických průzkumů.

369 ostatní výdaje

Byly hrazeny zejména geometrické plány, nájemné, znalecké posudky, kolky a právní služby v oblasti majetkoprávních činností města.

371 Ochrana ovzduší a klimatu	Schválený rozpočet 2020	Upravený rozpočet 2020	Plnění k 31. 12. 2020	Index %
371 spolufinancování kotlíkových dotací	970 000,00	970 000,00	550 000,00	56,70

371 návratné finanční výpomoci	3 000 000,00	9 830 000,00	1 160 000,00	11,80
371 Projekt - AIR TRITIA+	781 000,00	0,00	0,00	0,00
371 Projekt - Adaptační strategie na změnu klimatu statutárního města Karviné	0,00	200 000,00	40 200,00	20,10
371 ostatní výdaje	200 000,00	331 526,15	247 619,45	74,69

371 spolufinancování kotlíkových dotací

Moravskoslezskému kraji byly poskytnuty dotace na spolufinancování výměny kotlů.

371 návratné finanční výpomoci

Poskytnutí zápůjček vlastníkům nemovitostí na území Karviné za účelem překlenutí období od schválení kotlíkové dotace od Moravskoslezského kraje a jejím vyplacením.

371 Projekt – AIR TRITIA+

Projekt byl schválen usnesením Rady města Karviné č. 610 ze dne 26. 6. 2019. Projekt je zaměřen na zlepšení ovzduší a snížení emisí ze všech zdrojů znečištění. Statutární město Karviná mělo v rámci projektu pořídit outdoorová a indoorová čidla měření ovzduší a energetickou koncepci. Projekt byl ukončen, nebyl dotačně podpořen.

371 Projekt – Adaptační strategie na změnu klimatu statutárního města Karviné

Projekt byl schválen usnesením Rady města Karviné č. 1239 ze dne 11. 3. 2020. Předmětem Projektu je zpracování analýzy rizik a adaptační strategie města na změnu klimatu a její začlenění mezi strategické dokumenty města. Byly vynaloženy výdaje na zpracování technické specifikace k veřejné zakázce. Projekt bude podpořen dotací v rámci programu „Životní prostředí, ekosystémy a změna klimatu“ z Norských fondů 2014-2021.

371 ostatní výdaje

Výdaje vynaložené na mzdy a odvody za kotlíkové specialisty a monitoring venkovního ovzduší za 4. čtvrtletí 2019 a 1. - 4. čtvrtletí roku 2020.

372 Nakládání s odpady	Schválený rozpočet 2020	Upravený rozpočet 2020	Plnění k 31. 12. 2020	Index %
372 ostatní výdaje	55 926 000,00	58 606 028,01	58 591 358,00	99,97

372 ostatní výdaje

Výdaje byly čerpány na svoz smíšeného a velkoobjemového komunálního odpadu, nakládání s využitelnými složkami odpadu, svoz biologicky rozložitelného odpadu, svoz odpadkových košů, nakládání s nebezpečnými odpady, odstraňování nebezpečných skládek, výstavbu a údržbu kontejnerových stanovišť a nově také desinfekci odpadových nádob v rámci boji proti onemocnění COVID-19. Dále byl pořízen a nakoupen propagační materiál pro veřejnost a školy v rámci osvětových akcí pořádaných Odborem komunálních služeb, byly hrazeny kompostovatelné sáčky do biokošíků, sáčky na psí exkrementy, pořízení třídících tašek do domácností a biokošíků včetně sáčků. Z důvodu onemocnění COVID-19 nebyl v tomto roce organizován Den země pro školy. V září 2020 byl uspořádán pilotní projekt v rámci třídění odpadů pod názvem „KARRRVINÁ“, který proběhl v obchodním centru Korso a obchodním centru Tesco. Byla objednána obnova vodorovného dopravního značení a nové dopravní značení před kontejnerovými stanovišti v části Karviná-Ráj, Nové Město a Hranice. Dále došlo k rozšíření a oplocení kontejnerových stanovišť na ul. Božkova 400, Jánského 1682, Na Kopci 2087 a 2108, U Bažantnice 1299 a náklady na výstavbu kontejnerového stání na ul. Čsl. Armády a na ul. V Aleji.

374 Ochrana přírody a krajiny	Schválený rozpočet 2020	Upravený rozpočet 2020	Plnění k 31. 12. 2020	Index %
374 veřejná zeleň	27 265 000,00	33 776 408,00	32 837 369,82	97,22

374 ostatní výdaje	638 000,00	883 000,00	878 000,00	99,43
--------------------	------------	------------	------------	-------

374 veřejná zeleň

Výdaje na údržbu veřejné zeleně, především na sečení travnatých ploch, kácení a ořezy dřevin, péči o květiny a záhony a nové výsadby.

374 ostatní výdaje

Výdaje na provoz ZOO koutku v Parku Boženy Němcové a za registraci ochranné známky Radibudky.cz na Úřad průmyslového vlastnictví.

376 Správa v ochraně životního prostředí	Schválený rozpočet 2020	Upravený rozpočet 2020	Plnění k 31. 12. 2020	Index %
376 ostatní výdaje	50 000,00	51 500,00	22 560,00	43,81

376 ostatní výdaje

Výdaje na výkon státní správy na úseku ochrany životního prostředí byly čerpány na nákup pachových ohradníků a na plomby včetně lístků o původu zvěře.

379 Ostatní činnosti v životním prostředí	Schválený rozpočet 2020	Upravený rozpočet 2020	Plnění k 31. 12. 2020	Index %
379 celoměstské akce	537 000,00	377 000,00	179 627,28	47,65

379 celoměstské akce

Byl zakoupen párty stan pro zázemí na akci Den země, z důvodu COVID-19 se však akce v roce 2020 nekonala. Byly hrazeny výdaje na propagaci a realizaci akce Barevný podzim.

390 Ostatní činnosti související se službami pro obyvatelstvo	Schválený rozpočet 2020	Upravený rozpočet 2020	Plnění k 31. 12. 2020	Index %
390 ostatní výdaje	532 000,00	1 051 000,00	524 911,00	49,94

390 ostatní výdaje

Příspěvky vyplacené z Fondu primátora města Karviné a výdaje související s činností Mládežnické rady Karviná.

431 Sociální poradenství	Schválený rozpočet 2020	Upravený rozpočet 2020	Plnění k 31. 12. 2020	Index %
431 příspěvky na sociální péči	443 000,00	457 000,00	457 000,00	100,00

431 příspěvky na sociální péči

Příspěvky v rámci dotační podpory sociální oblasti v souladu s usneseními rady a zastupitelstva města.

432 Sociální péče a pomoc dětem a mládeži	Schválený rozpočet 2020	Upravený rozpočet 2020	Plnění k 31. 12. 2020	Index %
432 příspěvky na sociální péči	180 000,00	20 000,00	0,00	0,00

432 příspěvky na sociální péči

Prostředky na příspěvky v rámci dotační podpory sociální oblasti byly přesunuty na jiné závazné ukazatele.

433 Sociální péče a pomoc manželství a rodinám	Schválený rozpočet 2020	Upravený rozpočet 2020	Plnění k 31. 12. 2020	Index %
433 příspěvky na sociální péči	200 000,00	146 000,00	130 000,00	89,04
433 Projekt - Výkon pěstounské péče	0,00	8 040 368,38	1 106 081,22	13,76

433 příspěvky na sociální péči

Příspěvky v rámci dotační podpory sociální oblasti v souladu s usneseními rady a zastupitelstva města.

433 Projekt - Výkon pěstounské péče

V rámci projektu byly uhrazeny platy a související odvody, pojistné na úrazové pojištění, školení včetně supervize, vzdělávání a cestovné, výdaje na poradenské a terapeutické vedení rodin, proplácení celodenní péče, vzdělávání pěstounských rodin a výdaje na aktivity pro pěstouny a děti. Na výkon pěstounské péče je poskytován státní příspěvek zasílaný úřadem práce.

434 Sociální rehabilitace a ostatní sociální péče a pomoc	Schválený rozpočet 2020	Upravený rozpočet 2020	Plnění k 31. 12. 2020	Index %
434 poskytování služby Senior taxi	1 205 000,00	1 205 000,00	1 095 513,20	90,91
434 příspěvek na provoz pro Sociální služby Karviná IČ: 70997136	25 752 100,00	25 932 100,00	25 932 100,00	100,00
434 účelový transfer pro Sociální služby Karviná IČ: 70997136	900 000,00	17 310 980,00	17 310 980,00	100,00
434 příspěvky na sociální péči	1 476 000,00	1 271 334,11	1 182 000,00	92,97
434 Projekt - Terénní sociální práce	0,00	51 524,40	51 524,40	100,00
434 ostatní výdaje	378 000,00	339 475,60	226 295,32	66,66

434 poskytování služby Senior taxi

Výdaje spojené s přepravou osob. Služba je poskytována seniorům s trvalým pobytem ve městě Karviná starším 70 let.

434 příspěvek na provoz pro Sociální služby Karviná IČ: 70997136

434 účelový transfer pro Sociální služby Karviná IČ: 70997136

Přehled o hospodaření příspěvkové organizace je uveden v kapitole [VII](#).

434 příspěvky na sociální péči

Příspěvky v rámci dotační podpory sociální oblasti v souladu s usneseními rady a zastupitelstva města.

434 Projekt - Terénní sociální práce

Pro rok 2020 Odbor sociální nepodal žádost o dotaci a projekt byl ukončen. Jedná se o výdaje na dofinancování projektu, zejména odměny z dohod mimo pracovní poměr včetně odvodů za prosinec 2019 a výdaje na telekomunikační služby za totéž období. Na financování projektu se spolupodílel Úřad vlády České republiky.

434 ostatní výdaje

Výdaje byly čerpány na pořádání Týdne sociálních služeb, terénní práce a komunitní plánování, jehož podstatou je udržení sítě sociálních služeb v takové podobě, aby nedocházelo ke vzniku nežádoucích sociálních jevů.

435 Sociální služby v oblasti sociální péče	Schválený rozpočet 2020	Upravený rozpočet 2020	Plnění k 31. 12. 2020	Index %
435 příspěvky na sociální péči	1 938 000,00	2 331 490,79	2 315 190,79	99,30

435 příspěvky na sociální péči

Příspěvky v rámci dotační podpory sociální oblasti v souladu s usneseními rady a zastupitelstva města.

437 Služby sociální prevence	Schválený rozpočet 2020	Upravený rozpočet 2020	Plnění k 31. 12. 2020	Index %
437 příspěvky na sociální péči	1 913 000,00	2 282 500,00	2 282 410,00	100,00
437 příspěvek Moravskoslezskému kraji do Fondu sociálních služeb	1 475 000,00	1 475 000,00	1 475 000,00	100,00
437 ostatní výdaje	190 000,00	120 000,00	0,00	0,00

437 příspěvky na sociální péči

Příspěvky v rámci dotační podpory sociální oblasti v souladu s usneseními rady a zastupitelstva města.

437 příspěvek Moravskoslezskému kraji do Fondu sociálních služeb

Příspěvek na tvorbu fondu k podpoře sociálních služeb v Moravskoslezském kraji byl zaslán v jednorázové částce na základě písemné výzvy.

437 ostatní výdaje

Tyto výdaje nebyly v roce 2020 čerpány.

521 Ochrana obyvatelstva	Schválený rozpočet 2020	Upravený rozpočet 2020	Plnění k 31. 12. 2020	Index %
521 účelový transfer Oblastnímu spolku Českého červeného kříže Karviná IČ: 00426458	0,00	30 000,00	30 000,00	100,00
521 účelový transfer Slezské diakonii IČ: 65468562	0,00	45 000,00	45 000,00	100,00
521 účelový transfer ČSAD Karviná a.s. IČ: 45192090	0,00	65 000,00	65 000,00	100,00
521 ostatní výdaje	710 000,00	23 439 956,56	2 515 792,31	10,73

521 účelový transfer Oblastnímu spolku Českého červeného kříže Karviná IČ: 00426458

Účelový transfer byl poskytnut na výdaje spojené s krizovými opatřeními v rámci omezení šíření onemocnění COVID-19.

521 účelový transfer Slezské diakonii IČ: 65468562

Účelový transfer byl poskytnut na výdaje spojené s krizovými opatřeními v rámci omezení šíření onemocnění COVID-19.

521 účelový transfer ČSAD Karviná a.s. IČ: 45192090

Účelový transfer pro dopravce ČSAD Karviná, a. s. na ochranné pomůcky a dezinfekční prostředky v rámci omezení šíření onemocnění COVID-19.

521 ostatní výdaje

Výdaje spojené s pandemií COVID-19 na nákup ochranných pomůcek, materiálu na výrobu ochranných pomůcek, desinfekčních prostředků a stojanů, zádových postřikovačů, plexi přepážek, červených nádob na nebezpečné odpady, spotřebního materiálu na míchání desinfekce, generátoru ozónu a bezdotykových teploměrů pro práci strážníků v terénu. Výdaje na mimořádné úklidy a dezinfekci v domech ve vlastnictvích SMK a budovách MMK. Dále výdaje v rámci kampaně v boji proti COVID-19 na rozhlasovou reklamu pro seniory, video návod na zhotovení roušek, tisk plakátů do autobusových čekáren a pořízení informačních tabulí označujících odběrné místo.

527 Krizové řízení	Schválený rozpočet 2020	Upravený rozpočet 2020	Plnění k 31. 12. 2020	Index %
527 ostatní výdaje	292 000,00	292 000,00	177 220,00	60,69

527 ostatní výdaje

Byly hrazeny výdaje na odvlhčovače.

529 Ostatní záležitosti civilní připravenosti pro krizové stavy	Schválený rozpočet 2020	Upravený rozpočet 2020	Plnění k 31. 12. 2020	Index %
529 Projekt - Společně proti povodni	0,00	17 245 044,34	17 245 044,34	100,00

529 Projekt - Společně proti povodni

Projekt byl schválen usnesením Zastupitelstva města Karviné č. 527 ze dne 31. 1. 2017. V roce 2018 bylo uhrazeno zajištění veřejné zakázky na nákup cisternové automobilové stříkačky, vyhotovení roll-upu, pořízení noktovizoru, radiostanice a dalekohledu a přeoslání podílu na přijaté dotaci partnerovi projektu. V roce 2019 byla pořízena cisternová automobilová stříkačka. V roce 2020 představují výdaje podíl dotace přeposlaný partnerům projektu. Projekt je spolufinancován z programu Interreg V-A Česká republika-Polsko.

531 Bezpečnost a veřejný pořádek	Schválený rozpočet 2020	Upravený rozpočet 2020	Plnění k 31. 12. 2020	Index %
531 sociální fond	1 505 000,00	2 123 959,14	1 378 672,80	64,91
531 platy a odměny včetně odvodů	51 410 000,00	54 542 582,00	54 275 175,97	99,51
531 energie	1 060 000,00	1 204 149,94	1 008 239,52	83,73
531 autoprovaz	4 435 000,00	5 371 901,00	2 074 035,05	38,61
531 Akce - GO střech budov "A" a "C" Městské policie Karviná	0,00	7 700 000,00	6 573 598,85	85,37
531 Projekt - Veřejně prospěšné práce	90 500,00	577 765,35	527 929,77	91,37
531 ostatní výdaje	7 318 000,00	4 900 469,00	3 574 640,99	72,94

531 sociální fond

Prostředky fondu byly čerpány v souladu se Zásadami o podmínkách tvorby a používání sociálního fondu zaměstnanců statutárního města Karviné zařazených do Městské policie Karviná.

531 platy a odměny včetně odvodů

Platy a odměny včetně odvodů zaměstnanců statutárního města Karviné zařazených do Městské policie Karviná.

531 energie

Výdaje na elektrickou energii, teplo a studenou vodu spotřebované Městskou policií Karviná.

531 autoprovaz

Výdaje byly čerpány zejména na nákup pohonných hmot a opravy služebních vozidel Městské policie Karviná. Zaplacená byla záloha na pořízení služebního vozidla Škoda Karoq s výstražnými majáky. Dále byly zakoupeny dálniční známky služebních vozidel.

531 Akce – GO střech budov "A" a "C" Městské policie Karviná

Akce byla schválena usnesením Rady města Karviné č. 1929 ze dne 2. 12. 2020. Předmětem akce je provedení generální opravy střech budov „A“ a „C“, které byly v téměř havarijním stavu. V roce 2020 byly hrazeny výdaje na zpracování projektové dokumentace, stavební práce, technický dozor a KBOZP. Předpokládané ukončení akce je v 5/2021.

531 Projekt - Veřejně prospěšné práce

Výdaje byly čerpány na platy a odvody pro asistenty městské policie v rámci veřejně prospěšných prací, které jsou následně propláceny úřadem práce.

531 ostatní výdaje

Byly hrazeny výdaje na běžnou činnost Městské policie Karviná, především výdaje na nákup služeb, výstroj strážníků, nákup drobného majetku a materiálu, opravy, školení a cestovné.

539 Ostatní záležitosti bezpečnosti a veřejného pořádku	Schválený rozpočet 2020	Upravený rozpočet 2020	Plnění k 31. 12. 2020	Index %
539 prevence kriminality	401 000,00	196 265,00	9 809,47	5,00
539 Projekt - Zintenzivnění přeshraniční spolupráce městských policí v Karviné a Jastrzebie-Zdróju	0,00	544 327,43	544 327,43	100,00

539 Projekt - Asistenti prevence kriminality	0,00	675 788,00	640 401,83	94,76
539 Projekt - Forenzní značení jízdních kol a invalidních vozíků	0,00	31 460,00	31 460,00	100,00
539 Projekt - Bezpečnost bez hranic – projekt spolupráce městských policí z Jastrzebie-Zdroju, Karviné a Havířova	151 000,00	151 000,00	141 310,00	93,58

539 prevence kriminality

Výdaje na realizaci projektů v rámci schváleného Programu prevence kriminality statutárního města Karviné.

539 Projekt - Zintenzivnění přeshraniční spolupráce městských policí v Karviné a Jastrzebie-Zdróju

Projekt byl schválen usnesením Zastupitelstva města Karviné č. 300 ze dne 2. 2. 2016. V roce 2017 bylo již na tento projekt vyčleněno 2,5 mil. Kč. Statutární město Karviná má v rámci projektu pořídit komunikační techniku (digitální radiová síť) pro Městskou policii Karviná. V roce 2018 byly výdaje vynaloženy na úhradu výuky polštiny strážníků, poplatků za radiové vysílání, zhotovení brožury, pořízení nové digitální radiové stanice, workshop a převod poměrné části finančních prostředků z přijaté dotace partnerovi projektu. V roce 2019 byla uhrazena výuka polštiny strážníků a převod poměrné části finančních prostředků z přijaté dotace partnerovi projektu. V roce 2020 výdaje představují převod podílu dotace partnerovi.

539 Projekt - Asistenti prevence kriminality

Projekt byl schválen usnesením Zastupitelstva města Karviné č. 254 ze dne 27. 4. 2020. Předmětem projektu je činnost asistentů prevence kriminality, která spočívá ve snížení rizika páchané trestné činnosti a zvýšení bezpečnosti v určených lokalitách. Byly hrazeny především platy a související odvody. Projekt je podpořen dotací z programu Podpora prevence kriminality.

539 Projekt - Forenzní značení jízdních kol a invalidních vozíků

Projekt byl schválen usnesením Zastupitelstva města Karviné č. 254 ze dne 27. 4. 2020. Cílem projektu je označování a registrace jízdních kol a invalidních vozíků pomocí syntetické DNA. Výdaje byly čerpány na zakoupení sad forenzního značení a materiálu pro potřeby značení kol a invalidních vozíků. Projekt je podpořen dotací z programu Podpora prevence kriminality.

539 Projekt - Bezpečnost bez hranic – projekt spolupráce městských policí z Jastrzebie-Zdroju, Karviné a Havířova

Projekt byl schválen usnesením Zastupitelstva města Karviné č. 65 ze dne 18. 3. 2019. Projekt se skládá z několika aktivit, které budou realizovat partneři projektu město Jastrzebie-Zdrój, statutární město Karviná a statutární město Havířov. Statutární město Karviná v rámci projektu nakoupí pro Městskou policii Karviná fotopasti. Aktivitou projektu bude setkání v Havířově, kde bude prezentována dobrá praxe městských policí v Karviné, Jastrzebie-Zdroju a Havířova a proběhne turnaj v elektronické střelbě mezi strážníky. Výdaje byly v roce 2020 vynaloženy na pořízení 13 ks fotopastí a 4 ks antén k nim. Projekt je podpořen dotací z Programu Interreg V-A Česká republika – Polská republika.

551 Požární ochrana	Schválený rozpočet 2020	Upravený rozpočet 2020	Plnění k 31. 12. 2020	Index %
551 příspěvek Hasičskému záchrannému sboru Moravskoslezského kraje IČ: 70884561	500 000,00	500 000,00	499 252,60	99,85
551 Akce - Hasičská zbrojnice v Karviné-Loukách	0,00	207 383,50	62 453,50	30,11
551 ostatní výdaje	1 202 000,00	1 262 000,00	730 159,17	57,86

551 příspěvek Hasičskému záchrannému sboru Moravskoslezského kraje IČ: 70884561

Příspěvek na pokrytí výdajů na pořízení motorové přenosné stříkačky a dalších technických prostředků požární ochrany.

551 Akce - Hasičská zbrojnice v Karviné-Loukách

Akce byla schválena usnesením Zastupitelstva města Karviná č. 708 ze dne 5. 12. 2017. V roce 2018 byla uhrazena projektová dokumentace a poplatek za připojení k elektrické energii. V roce 2019 bylo uhrazeno zajištění stavebního povolení. V roce 2020 byly výdaje použity na úhradu nákladů společnosti ČEZ souvisejících s připojením odběrného místa a na úhradu pozastávek za zpracování projektové dokumentace.

551 ostatní výdaje

Výdaje spojené s činností jednotek sborů dobrovolných hasičů - výdaje za spotřebu vody, tepla a elektřiny na hasičské zbrojnici, dále za likvidaci odpadních vod ze septiků, údržbu plynových zařízení, opravu stropních svítidel a za malířské práce na hasičské zbrojnici.

611 Zastupitelské orgány a volby	Schválený rozpočet 2020	Upravený rozpočet 2020	Plnění k 31. 12. 2020	Index %
611 sociální fond	367 000,00	540 971,32	411 142,00	76,00
611 platy a odměny včetně odvodů	12 698 200,00	12 698 200,00	10 052 999,24	79,17
611 volby	250 000,00	3 212 000,00	3 198 528,99	99,58
611 ostatní výdaje	1 040 000,00	1 040 000,00	277 848,19	26,72

611 sociální fond

Prostředky fondu určené pro uvolněné funkcionáře města byly čerpány v souladu se Zásadami o podmínkách tvorby a používání sociálního fondu zaměstnanců statutárního města Karviné zařazených do Magistrátu města Karviné v pracovním poměru a uvolněných členů Zastupitelstva města Karviné.

611 platy a odměny včetně odvodů

Platy a odměny včetně odvodů uvolněných i neuvolněných zastupitelů města a peněžní plnění členů komisí rady města a výborů zastupitelstva města.

611 volby

Výdaje spojené s volbami do Senátu Parlamentu ČR a zastupitelstva kraje. Na financování voleb byla poskytnuta dotace ze státního rozpočtu.

611 ostatní výdaje

Výdaje spojené s činností zastupitelstva města, zejména výdaje na cestovné, školení a reprezentaci.

614 Všeobecná vnitřní státní správa (nezařazená v jiných funkcích)	Schválený rozpočet 2020	Upravený rozpočet 2020	Plnění k 31. 12. 2020	Index %
614 ostatní výdaje	0,00	16 245,00	16 245,00	100,00

614 ostatní výdaje

Výdaje na platy a odměny včetně odvodů při přípravě sčítání lidu, domů a bytů.

617 Regionální a místní správa	Schválený rozpočet 2020	Upravený rozpočet 2020	Plnění k 31. 12. 2020	Index %
617 sociální fond	10 933 000,00	15 061 568,63	11 554 048,29	76,71

617 platy a odměny včetně odvodů	183 205 000,00	186 872 725,14	186 842 046,21	99,98
617 energie	7 000 000,00	7 000 000,00	4 507 459,57	64,39
617 autoprovaz	3 629 000,00	3 629 000,00	3 118 790,14	85,94
617 výpočetní technika	23 165 000,00	24 282 505,55	22 578 210,73	92,98
617 příspěvek Sdružení lázeňských míst ČR IČ: 67155197	95 000,00	95 000,00	87 748,00	92,37
617 příspěvek SDRUŽENÍ HISTORICKÝCH SÍDEL ČECH, MORAVY A SLEZSKA IČ: 65992466	65 000,00	65 000,00	63 389,00	97,52
617 příspěvek SVAZU MĚST A OBCÍ ČESKÉ REPUBLIKY IČ: 63113074	175 000,00	175 000,00	171 641,44	98,08
617 příspěvek Svazku měst a obcí okresu Karviná IČ: 75066611	280 000,00	280 000,00	264 120,00	94,33
617 příspěvek Sdružení pro rozvoj Moravskoslezského kraje IČ: 00576310	5 000,00	5 000,00	5 000,00	100,00
617 Projekt - Operativní leasing dvou elektromobilů pro statutární město Karviná	411 000,00	445 185,00	415 916,00	93,43
617 Projekt - Rozvoj MKDS 2020	0,00	3 001 785,45	3 001 334,00	99,98
617 ostatní výdaje	13 847 000,00	16 620 081,93	13 273 981,01	79,87

617 sociální fond

Prostředky fondu určené pro zaměstnance Magistrátu města Karviné byly čerpány v souladu se Zásadami o podmínkách tvorby a používání sociálního fondu zaměstnanců statutárního města Karviné zařazených do Magistrátu města Karviné v pracovním poměru a uvolněných členů Zastupitelstva města Karviné.

617 platy a odměny včetně odvodů

Platy a odměny včetně odvodů zaměstnanců statutárního města Karviné zařazených do Magistrátu města Karviné.

617 energie

Byly hrazeny výdaje na elektrickou energii, teplo, studenou vodu spotřebované v budovách Magistrátu města Karviné a na víceúčelovém středisku čp. 599, ul. Těšínská, Karviná-Louky.

617 autoprovaz

Výdaje byly čerpány především na nákup 2 nových služebních vozidel, úhradu operativního leasingu služebních vozidel, nákup pohonných hmot a opravy a servisní prohlídky služebních vozidel.

617 výpočetní technika

Čerpání zahrnuje zejména výdaje za technickou podporu, nákup výpočetní techniky, telefonní poplatky a datové služby, licence, programové vybavení a spotřební materiál.

617 příspěvek Sdružení lázeňských míst ČR IČ: 67155197

617 příspěvek SDRUŽENÍ HISTORICKÝCH SÍDEL ČECH, MORAVY A SLEZSKA IČ: 65992466

617 příspěvek SVAZU MĚST A OBCÍ ČESKÉ REPUBLIKY IČ: 63113074

617 příspěvek Svazku měst a obcí okresu Karviná IČ: 75066611

617 příspěvek Sdružení pro rozvoj Moravskoslezského kraje IČ: 00576310

Statutární město Karviná je členem výše uvedených sdružení a spolků. S tímto členstvím vzniká městu i povinnost hradit každoročně členské příspěvky, a to v souladu s platnými a účinnými stanovami daného sdružení/spolku.

617 Projekt - Operativní leasing dvou elektromobilů pro statutární město Karviná

Projekt byl schválen usnesením Zastupitelstva města Karviné č. 848 ze dne 18. 6. 2018. Předmětem projektu je operativní leasing dvou osobních elektromobilů, které budou využívány jako referentská vozidla města. Byly uhrazeny splátky leasingu dvou elektromobilů a spoluúčast při dopravní nehodě.

617 Projekt - Rozvoj MKDS 2020

Projekt byl schválen usnesením Zastupitelstva města Karviné č. 254 ze dne 27. 4. 2020. Předmětem projektu je realizace další fáze rozvoje MKDS, která navazuje na předchozí fáze (2017-2019). V rámci projektu dojde k rozšíření a optimalizaci současného MKDS (změna umístění některých kamerových bodů, či změna jejich perimetru v souvislosti s vývojem společensky negativních jevů). Dále dojde k doplnění analytických funkcí kamer. V současné době Prevence kriminality čeká na vydání rozhodnutí o poskytnutí dotace Ministerstva vnitra ČR.

617 ostatní výdaje

Byly hrazeny výdaje na běžnou činnost Magistrátu města Karviné, zejména výdaje za poštovní služby, cestovné, úklidové služby, fyzickou a elektronickou ostrahu, opravy a revize v budovách magistrátu, nákup materiálu a drobného majetku a školení. Byla zpracována projektová dokumentace pro stavební povolení úpravy podkroví budovy B magistrátu a projektová dokumentace rekonstrukce kotelny v budově radnice, byla provedena rekonstrukce kotelny a oprava vnitřních prostor ve víceúčelovém středisku ul. Těšínská č. 566 v Karviné-Loukách. Dále byla provedena oprava přípojky dešťové kanalizace u budovy B na ul. Karola Sliwky čp. 618 v Karviné-Fryštátě.

622 Zahraniční pomoc a mezinárodní spolupráce (jinde nezařazená)	Schválený rozpočet 2020	Upravený rozpočet 2020	Plnění k 31. 12. 2020	Index %
622 Projekt – JaKa synergie	700 000,00	700 000,00	0,00	0,00

622 Projekt – JaKa synergie

Projekt byl schválen usnesením Zastupitelstva města Karviné č. 151 ze dne 16. 9. 2019. Projekt se skládá z několika aktivit, které budou realizovat partneři projektu město Jastrzębie-Zdrój a statutární město Karviná. Statutární město Karviná v rámci projektu bude společně s městem Jastrzębie-Zdrój propagovat vybrané kulturní akce a na vybrané kulturní akce bude zajištěna autobusová doprava. V rámci projektu bude vytvořena dvoujazyčná (CZ, PL) mapa, systém komunikace mezi partnerskými městy s důrazem na propagování kulturních událostí, vydán turistický průvodce, organizována „business snídaně“ v Karviné a Jastrzębie-Zdroju a vystaveny propagační stánky měst. Projekt je spolufinancován z programu Interreg V-A Česká republika-Polsko. Realizace projektu je odložena na rok 2021.

631 Obecné příjmy a výdaje z finančních operací	Schválený rozpočet 2020	Upravený rozpočet 2020	Plnění k 31. 12. 2020	Index %
631 ostatní výdaje	295 000,00	295 000,00	154 358,23	52,32

631 ostatní výdaje

Jedná se o bankovní poplatky placené peněžním ústavům.

632 Pojištění funkčně nespecifikované	Schválený rozpočet 2020	Upravený rozpočet 2020	Plnění k 31. 12. 2020	Index %
632 pojištění	6 069 200,00	6 069 200,00	5 438 415,00	89,61

632 pojištění

V souladu s uzavřenými smlouvami bylo hrazeno pojištění majetku, odpovědnosti a vozidel města i příspěvkových organizací, pojištění dětí v mateřských školách, pojištění dobrovolných hasičů, úrazové pojištění uvolněných funkcionářů a odměna makléřské společnosti.

639 Ostatní finanční operace	Schválený rozpočet 2020	Upravený rozpočet 2020	Plnění k 31. 12. 2020	Index %
639 platby daní	15 000 000,00	30 116 880,00	25 830 412,93	85,77

639 platby daní

Platby daně z přidané hodnoty do státního rozpočtu a proúčtování daňové povinnosti statutárního města Karviné k dani z příjmů právnických osob za rok 2019.

640 Ostatní činnosti	Schválený rozpočet 2020	Upravený rozpočet 2020	Plnění k 31. 12. 2020	Index %
640 rezerva	3 000 000,00	3 000 000,00	0,00	0,00
640 finanční vypořádání	1 000 000,00	25 135 438,94	2 576 118,27	10,25

640 rezerva

Prostředky vyčleněné na investiční či neinvestiční záměry, o nichž hlasuje veřejnost, v rámci zapojení veřejnosti do rozhodování o výdajích z rozpočtu města.

640 finanční vypořádání

Vratky nevyčerpaných dotací na volby do Evropského parlamentu a podporu terénní sociální práce v rámci finančního vypořádání se státním rozpočtem za rok 2019. Vratky nevyčerpaných dotací na Projekty - „Poskytování bezplatné stravy dětem ohroženým chudobou“, „Zkvalitňujeme vzdělávání“, „Podpora služeb sociální prevence 2“, „Program na podporu financování běžných výdajů souvisejících s poskytováním sociálních služeb“ a „Zvýšení kvality pobytové služby Odlehčovací služba“ od příspěvkových organizací města zpět do rozpočtu kraje. Dále vratka nevyčerpané dotace projektu „Business Karviná – město pro podnikání“.

III. FINANČNÍ VYPOŘÁDÁNÍ PŘIJATÝCH TRANSFERŮ (DOTACÍ)

Finanční vypořádání přijatých účelových dotací, které jsou předmětem finančního vypořádání za rok 2020, se provádí v souladu se zákonem č. 218/2000 Sb., o rozpočtových pravidlech a o změně některých souvisejících zákonů (rozpočtová pravidla) a v souladu s vyhláškou Ministerstva financí č. 367/2015 Sb., o zásadách a lhůtách finančního vypořádání vztahů se státním rozpočtem, státními finančními aktivy a Národním fondem (vyhláška o finančním vypořádání).

FINANČNÍ VYPOŘÁDÁNÍ DOTACÍ SE STÁTNÍM ROZPOČTEM ZA ROK 2020 - dotace s výjimkou dotací na programové financování, na projekty výzkumu, vývoje a inovací a na projekty spolufinancované z rozpočtu Evropské unie a z prostředků finančních mechanismů

Dotace poskytnuté Ministerstvem kultury České republiky (v Kč)

Účelový znak	Účel	Výše přijaté dotace v roce 2020	Výše čerpání dotace v roce 2020	Vratka dotace při finančním vypořádání
34053	neinvestiční dotace a vratka dotace na projekt „Zvyšování a prohlubování informační vzdělanosti knihovníků na Karvinsku“ v rámci programu Veřejné informační služby knihoven-podprogram VISK 2 - <i>pro Regionální knihovnu Karviná</i>	21 000,00 -11 000,00	21 000,00 -11 000,00	0,00
34070	neinvestiční dotace na realizaci projektu „Rozšíření knihovního fondu polské literatury s důrazem na obnovu zastaralého fondu naučné literatury pro všechny věkové kategorie“ v rámci programu Knihovna 21. století - <i>pro Regionální knihovnu Karviná</i>	20 000,00	20 000,00	0,00
34070	neinvestiční dotace a vratka dotace na projekt "Mladí na obzoru" - <i>pro Regionální knihovnu Karviná</i>	5 000,00 -5 000,00	5 000,00 -5 000,00	0,00

Prostřednictvím Krajského úřadu Moravskoslezského kraje byla v roce 2020 vrácena nevyčerpaná část dotace u projektu „Zvyšování a prohlubování informační vzdělanosti knihovníků na Karvinsku“ ve výši 11 000 Kč a vrácena nevyčerpaná dotace na projekt "Mladí na obzoru" ve výši 5 000 Kč.

Dotace poskytnuté Ministerstvem práce a sociálních věcí České republiky (v Kč)

Účelový znak	Účel	Výše přijaté dotace v roce 2020	Výše čerpání dotace v roce 2020	Vratka dotace při finančním vypořádání
13011	1. a 2. splátka neinvestiční dotace a navýšení dotace (v souvislosti se ztíženým výkonem práce kvůli šíření nemoci COVID-19) na pokrytí výdajů, které vznikly obci s rozšířenou	13 040 941,14	13 040 941,14	0,00

	působností v roce 2020 v souvislosti se zabezpečením činností vykonávaných v oblasti sociálně-právní ochrany dětí			
13015	1. splátka neinvestiční dotace a navýšení dotace (v souvislosti s mimořádným finančním ohodnocením sociálních pracovníků na obecních úřadech v souvislosti s COVID_19) na výkon sociální práce (s výjimkou agendy sociálně-právní ochrany dětí) pro rok 2020	5 578 357,00	5 578 357,00	0,00
13351	neinvestiční dotace a vratka dotace na odměny zaměstnanců sociálních služeb v souvislosti s výkonem povolání v období epidemie koronaviru (program podpory C) - <i>pro Sociální služby Karviná</i>	1 591 166,00	1 566 085,00	25 081,00
13351	neinvestiční dotace a vratka dotace na kompenzaci vícenákladů, výpadků zdrojů a kompenzační platbu pro zaměstnance sociálních služeb v souvislosti s epidemií Covid-19 (program podpory D, E a individuální žádost) - <i>pro sociální služby Karviná</i>	1 083 836,00	1 083 835,85	0,15

Výdaje na výkon státní správy v oblasti sociálně-právní ochrany dětí byly v roce 2020 vyšší než poskytnutá dotace o 204 442,70 Kč. Žádost o doplatek dotace byla zaslána Ministerstvu práce a sociálních věcí ČR.

Nevyčerpaná část dotace na odměny zaměstnanců sociálních služeb v souvislosti s výkonem povolání v období epidemie koronaviru (program podpory C) ve výši 25 081,00 Kč a část dotace na kompenzaci vícenákladů, výpadků zdrojů a kompenzační platbu pro zaměstnance sociálních služeb v souvislosti s epidemií Covid-19 (program podpory D) ve výši 0,15 Kč byla v rámci finančního vypořádání dotací se státním rozpočtem za rok 2020 zaslána zpět do státního rozpočtu prostřednictvím Krajského úřadu Moravskoslezského kraje.

Dotace poskytnuté Ministerstvem financí České republiky (v Kč)

Účelový znak	Účel	Výše přijaté dotace v roce 2020	Výše čerpání dotace v roce 2020	Vratka dotace při finančním vypořádání
98018	neinvestiční dotace na krytí výdajů vybraných obcí, městských částí a městských obvodů s působností obecného stavebního úřadu při přípravě sčítání lidu, domů a bytů v roce 2021	8 575,00	8 575,00	0,00
98030	neinvestiční dotace na krytí výdajů obcí s rozšířenou působností na harmonizaci základních sídelních jednotek – sčítání lidu, domů a bytů v roce 2021	7 670,00	7 670,00	0,00
98193	neinvestiční dotace na úhradu výdajů v souvislosti s konáním voleb do Senátu a zastupitelstev krajů	2 792 000,00	2 792 000,00	0,00

Výdaje na konání voleb do Senátu a zastupitelstev krajů v roce 2020 byly vyšší než poskytnutá dotace o 363 611,46 Kč. Žádost o dofinancování dotace byla zaslána Ministerstvu financí ČR.

Dotace poskytnuté Ministerstvem vnitra České republiky (v Kč)

Účelový znak	Účel	Výše přijaté dotace v roce 2020	Výše čerpání dotace v roce 2020	Vratka dotace při finančním vypořádání
14004	neinvestiční dotace na výdaje jednotek sborů dobrovolných hasičů obcí	14 000,00	14 000,00	0,00

FINANČNÍ VYPOŘÁDÁNÍ DOTACÍ SE STÁTNÍM ROZPOČTEM ZA ROK 2020 - dotace na akce v rámci programového financování, na projekty výzkumu, vývoje a inovací a na projekty spolufinancované z rozpočtu Evropské unie a z prostředků finančních mechanismů

Dotace poskytnuté Ministerstvem školství, mládeže a tělovýchovy České republiky (v Kč)

Účelový znak	Účel	Výše přijaté dotace	Výše čerpání dotace	Vratka dotace při finančním vypořádání
33063	neinvestiční dotace na projekt „Od dvou do patnácti (let)“ v rámci Operačního programu Výzkum, vývoj a vzdělávání - <i>pro ZŠ a MŠ Mendelova</i>	1 647 279,00	1 647 279,00	0,00
33063	neinvestiční dotace na projekt „Rozvojové programy na ZŠ a MŠ U Studny“ v rámci Operačního programu Výzkum, vývoj a vzdělávání - <i>pro ZŠ a MŠ U Studny</i>	1 437 199,00	1 437 199,00	0,00
33063	neinvestiční dotace a vratka dotace na projekt „Zkvalitňujeme předškolní a školní vzdělávání v Základní škole a Mateřské škole Školská, Karviná, příspěvková organizace“ v rámci Operačního programu Výzkum, vývoj a vzdělávání - <i>pro ZŠ a MŠ Školská</i>	1 176 016,00 -3 227,00	1 176 016,00 -3 227,00	0,00
33063	neinvestiční dotace na projekt „Šablony pro ZŠ Družby, Karviná“ v rámci Operačního programu Výzkum, vývoj a vzdělávání - <i>pro ZŠ a MŠ Družby</i>	1 070 822,00	1 070 822,00	0,00

33063	neinvestiční dotace na projekt „Šablony I na Majáku“ v rámci Operačního programu Výzkum, vývoj a vzdělávání - <i>pro ZŠ a MŠ Majakovského</i>	989 702,00	989 702,00	0,00
33063	neinvestiční dotace na projekt „Šablony I na ZŠ a MŠ Slovenská“ v rámci Operačního programu Výzkum, vývoj a vzdělávání - <i>pro ZŠ a MŠ Slovenská</i>	471 480,00	471 480,00	0,00

Prostřednictvím Krajského úřadu Moravskoslezského kraje byla v roce 2020 vrácena nevyčerpaná část dotace u projektu „Zkvalitňujeme předškolní a školní vzdělávání v Základní škole a Mateřské škole Školská, Karviná, příspěvková organizace“ ve výši 3 227 Kč.

Dotace poskytnuté Ministerstvem vnitra České republiky (v Kč)

Účelový znak	Účel	Výše přijaté dotace	Výše čerpání dotace	Vratka dotace při finančním vypořádání
14032	neinvestiční dotace na projekt „Karviná - Forenzní značení jízdních kol a invalidních vozíků“ v rámci Programu prevence kriminality na místní úrovni 2020	27 960,00	27 960,00	0,00
14032	neinvestiční dotace a vratka dotace na projekt „Karviná - Asistent prevence kriminality“ v rámci Programu prevence kriminality na místní úrovni 2020	505 595,00	491 728,00	13 867,00

Nevyčerpaná část dotace na projekt „Karviná - Asistent prevence kriminality“ ve výši 13 867,00 Kč byla v rámci finančního vypořádání dotací se státním rozpočtem za rok 2020 zaslána zpět do státního rozpočtu prostřednictvím Krajského úřadu Moravskoslezského kraje.

Dotace poskytnuté Ministerstvem práce a sociálních věcí České republiky (v Kč)

Účelový znak	Účel	Výše přijaté dotace	Výše čerpání dotace	Vratka dotace při finančním vypořádání
13013	neinvestiční dotace a vratka části dotace (neinvestiční) na projekt „Business Benefit Karviná - město pro podnikání“ v rámci Operačního programu Zaměstnanost	3 629 192,20	3 457 612,61	171 579,59

Nevyčerpaná část dotace na projekt „Business Benefit Karviná - město pro podnikání“ ve výši 171 579,59 Kč byla zaslána v roce 2020 do státního rozpočtu prostřednictvím Krajského úřadu Moravskoslezského kraje.

ROZPOČET KRAJE (v Kč)

Poskytnuté dotace podléhají vyúčtování finančních vztahů k rozpočtu kraje dle podmínek uvedených ve smlouvě.

Účelový znak	Účel	Výše přijaté dotace v roce 2020	Výše čerpání dotace v roce 2020	Vratka dotace v roce 2020
-	neinvestiční dotace na projekt "Na Zámek zadarmo"	89 118,69	89 118,69	0,00
133	neinvestiční dotace a vratka dotace na úhradu uznatelných nákladů, které souvisí s organizací okresních a krajských kol soutěží typu A a B a organizací okresních a krajských kol sportovních soutěží typu B – <i>pro Středisko volného času JUVENTUS</i>	419 000,00	101 846,54	317 153,46
201	investiční dotace na projekt "Pořízení vozidla pro přepravu imobilních osob na vozíku" - <i>pro Sociální služby Karviná</i>	200 000,00	200 000,00	0,00
253	neinvestiční dotace na projekt "Podpora služeb sociální prevence 3" v rámci Operačního programu Zaměstnanost - <i>pro Sociální služby Karviná</i>	185 350,00	185 350,00	0,00
253	vratka na financování služeb v projektu "Podpora služeb sociální prevence 2" v rámci Operačního programu Zaměstnanost - <i>pro Sociální služby Karviná</i>	0,00	0,00	4 382,95
341	neinvestiční dotace na projekt "Karvinské varhany 2020" - <i>pro Městský dům kultury Karviná</i>	101 000,00	101 000,00	0,00
345	neinvestiční dotace na zabezpečení výkonu regionálních funkcí knihoven v Moravskoslezském kraji - <i>pro Regionální knihovnu Karviná</i>	1 366 000,00	1 366 000,00	0,00
359	vratka investiční dotace na projekt „Zvýšení kvality pobytové služby Odlehčovací služba“ - <i>pro Sociální služby Karviná</i>			75 400,00
13013	vratka na financování služeb v projektu "Podpora služeb sociální prevence 2" v rámci Operačního programu Zaměstnanost - <i>pro Sociální služby Karviná</i>	0,00	0,00	83 276,05
13013	neinvestiční dotace na projekt "Podpora služeb sociální prevence 3" v rámci Operačního programu Zaměstnanost - <i>pro Sociální služby Karviná</i>	3 521 650,00	3 521 650,00	0,00
13014	vratka neinvestiční dotace na realizaci projektu „Poskytování bezplatné stravy dětem ohroženým chudobou ve školách z prostředků OP PMP v Moravskoslezském kraji III“ - <i>pro ZŠ a MŠ Školská</i>	0,00	0,00	32 268,60
13014	vratka neinvestiční dotace na realizaci projektu „Poskytování bezplatné stravy dětem ohroženým chudobou ve školách z prostředků OP PMP v Moravskoslezském kraji III“ - <i>pro ZŠ a MŠ Mendelova</i>	0,00	0,00	36 180,90

13014	vrátka neinvestiční dotace na realizaci projektu „Poskytování bezplatné stravy dětem ohroženým chudobou ve školách z prostředků OP PMP v Moravskoslezském kraji III“ - <i>pro ZŠ a MŠ Družby</i>	0,00	0,00	836 756,55
13014	vrátka neinvestiční dotace na realizaci projektu „Poskytování bezplatné stravy dětem ohroženým chudobou ve školách z prostředků OP PMP v Moravskoslezském kraji III“ - <i>pro ZŠ a MŠ Dělnická</i>	0,00	0,00	341 077,80
13305	neinvestiční dotace na financování běžných výdajů souvisejících s poskytováním základních druhů a forem sociálních služeb - <i>pro Sociální služby Karviná</i>	9 756 000,00	9 756 000,00	0,00
22011	neinvestiční dotace na financování výdajů v rámci dotačního programu na podporu vybavení zařízení sociálních služeb v souvislosti s přechodem na vysílací standard DVB-T2 - <i>pro Sociální služby Karviná</i>	6 862,00	6 862,00	0,00
27009	neinvestiční dotace na projekt "Dotace na ochranné chemické prostředky a ochranné pomůcky pro dopravce veřejné dopravy v závazku veřejné služby"	65 000,00	65 000,00	0,00

Nevyčerpané části dotací byly v souladu s uzavřenými smlouvami zaslány zpět do rozpočtu Krajského úřadu Moravskoslezského kraje. V roce 2020 to byly vrátky části dotací na realizaci projektů "Poskytování bezplatné stravy dětem ohroženým chudobou ve školách z prostředků OP PMP v Moravskoslezském kraji III", vrátka části dotace na financování služeb v projektu "Podpora služeb sociální prevence 2" a vrátka části dotace na úhradu uznatelných nákladů, které souvisí s organizací okresních a krajských kol soutěží typu A a B a organizací okresních a krajských kol sportovních soutěží typu B.

OSTATNÍ TRANSFERY (DOTACE) PŘIJATÉ V ROCE 2020 - bez vypořádání

Dotace poskytnuté Ministerstvem financí České republiky (v Kč)

Účelový znak	Účel	Výše přijaté dotace v roce 2020	Výše čerpání dotace v roce 2020
-	souhrnný dotační vztah - příspěvek na výkon státní správy	51 840 700,00	bez vypořádání
98024	jednorázový nenávratný příspěvek dle zákona č. 159/2020 Sb.	65 160 000,00	bez vypořádání

Dotace poskytnuté obcemi (v Kč)

Účelový znak	Účel	Výše přijaté dotace v roce 2020	Výše čerpání dotace v roce 2019
-	vyřizování přestupků dle Veřejnosprávní smlouvy	92 515,00	bez vypořádání

Dotace poskytnuté od úřadu práce (v Kč)

Účelový znak	Účel	Výše přijaté dotace v roce 2020	Výše čerpání dotace v roce 2020
13010	státní příspěvek a vratka (neinvestiční) na výkon pěstounské péče na pokrytí nákladů vynakládaných na zajišťování pomoci osobám pečujícím, osobám v evidenci nebo svěřeným dětem a na provádění dohledu nad pěstounskou péčí	2 188 000,00 - 60 000,00	bez vypořádání
13017	příspěvek na ochranné pracovní pomůcky pro veřejnou službu	35 634,00	uznatelný náklad
13101	neinvestiční příspěvek na vytvoření pracovních příležitostí v rámci veřejně prospěšných prací 2019/2020	396 000,00	uznatelný náklad

Dotace poskytnuté Ministerstvem práce a sociálních věcí České republiky (v Kč)

Účelový znak	Účel	Výše přijaté dotace v roce 2020	Výše čerpání dotace v roce 2020
13011	neinvestiční dotace na pokrytí výdajů souvisejících se zabezpečením činností vykonávaných v oblasti sociálně-právní ochrany dětí, které vznikly v roce 2019, a které převyšují dotaci poskytnutou v roce 2019	978 152,04	uznatelný náklad

Dotace poskytnuté Ministerstvem pro místní rozvoj České republiky (v Kč)

Účelový znak	Účel	Výše přijaté dotace v roce 2020	Výše čerpání dotace v roce 2020
17015	neinvestiční dotace na projekt "Modernizace geografického informačního systému SMK"	10 316,00	uznatelný náklad
17016	neinvestiční dotace na projekt "Modernizace geografického informačního systému SMK"	175 372,00	uznatelný náklad

17051	neinvestiční dotace na projekt "Společně proti povodni"	341 017,70	uznatelný náklad
17051	neinvestiční dotace na projekt "Zintenzivnění přeshraniční spolupráce městských policíí v Karviné a Jastrzebie-Zdroju"	9 733,81	uznatelný náklad
17051	neinvestiční dotace na projekt "NA KOLE PO ŽELEZNÉ CYKLOTRASE"	3 382,07	uznatelný náklad
17051	neinvestiční dotace na projekt "AdTech"	70 644,63	uznatelný náklad
17968	investiční dotace na projekt "Modernizace geografického informačního systému SMK"	112 224,48	uznatelný náklad
17969	investiční dotace na projekt "Modernizace geografického informačního systému SMK"	1 907 816,07	uznatelný náklad
17988	investiční dotace na projekt "NA KOLE PO ŽELEZNÉ CYKLOTRASE"	71 221,18	uznatelný náklad
17988	investiční dotace na projekt "AdTech" - podíl státního rozpočtu	33 974,44	uznatelný náklad

Dotace poskytnuté Ministerstvem vnitra České republiky (v Kč)

Účelový znak	Účel	Výše přijaté dotace v roce 2020	Výše čerpání dotace v roce 2020
14990	investiční dotace na projekt „Karviná-Rozvoj MKDS 2020“	550 000,00	uznatelný náklad

Dotace poskytnuté ze Státního fondu životního prostředí České republiky (v Kč)

Účelový znak	Účel	Výše přijaté dotace v roce 2020	Výše čerpání dotace v roce 2020
90002	neinvestiční dotace na projekt "Operativní leasing dvou elektromobilů pro statutární město Karviná"	500 000,00	uznatelný náklad

Dotace poskytnuté Evropským fondem pro regionální rozvoj (v Kč)

Účelový znak	Účel	Výše přijaté dotace v roce 2020	Výše čerpání dotace v roce 2020
95113	neinvestiční dotace na projekt „Společně proti povodni“ v rámci Programu Interreg V-A Česká republika-Polsko	23 042 346,00	uznatelný náklad
95113	neinvestiční dotace na projekt „Zintenzivnění přeshraniční spolupráce městských policí v Karviné a Jastrzebie-Zdroju“	709 803,19	uznatelný náklad

Dar poskytnutý od GATES CORPORATION

Účelový znak	Účel	Výše přijaté dotace v roce 2020	Výše čerpání dotace v roce 2020
-	dar na opatření proti Covid-19	97 996,56	uznatelný náklad

Dotace poskytnuté Ministerstvem podohospodárstva a rozvoja vidieka SK

Účelový znak	Účel	Výše přijaté dotace v roce 2020	Výše čerpání dotace v roce 2020
-	neinvestiční dotace na projekt "AdTech"	2 197 339,15	uznatelný náklad
-	investiční dotace na projekt "AdTech"	577 565,49	uznatelný náklad

Dotace poskytnuté od INnCREASE sp. z o.o., Polsko (v Kč)

Účelový znak	Účel	Výše přijaté dotace v roce 2020	Výše čerpání dotace v roce 2020
-	neinvestiční dotace na projekt „Make your way“	194 958,23	uznatelný náklad

Dotace poskytnuté od města Jastrzębie-Zdrój, Polsko (v Kč)

Účelový znak	Účel	Výše přijaté dotace v roce 2020	Výše čerpání dotace v roce 2020
-	investiční dotace na projekt „NA KOLE PO ŽELEZNÉ CYKLOTRASE“	1 210 766,17	uznatelný náklad
-	neinvestiční dotace na projekt „NA KOLE PO ŽELEZNÉ CYKLOTRASE“	57 492,41	uznatelný náklad

Dotace poskytnuté od města Jastrzębie-Zdrój, Polsko (v Kč)

Účelový znak	Účel	Výše přijaté dotace v roce 2020	Výše čerpání dotace v roce 2020
-	neinvestiční dotace na projekt "Přeshraniční konektivita - zvýšení komunikačního potenciálu mezi SM Jastrzebie-Zdrój a MP Karviná"	266 300,87	uznatelný náklad

Dotace poskytnuté od města Jastrzębie-Zdrój, Polsko (v Kč)

Účelový znak	Účel	Výše přijaté dotace v roce 2020	Výše čerpání dotace v roce 2020
-	neinvestiční dotace na projekt „VI. Polsko-Česká odborná setkání“	262 507,91	uznatelný náklad

Dotace poskytnuté od města Jastrzębie-Zdrój, Polsko (v Kč)

Účelový znak	Účel	Výše přijaté dotace v roce 2020	Výše čerpání dotace v roce 2020
-	neinvestiční dotace na projekt "Slezské pohraničí - společná historie měst Havířov, Jastrzebie-Zdrój, Karviná"	168 174,56	uznatelný náklad

Dotace poskytnuté od města Skoczów, Polsko (v Kč)

Účelový znak	Účel	Výše přijaté dotace v roce 2020	Výše čerpání dotace v roce 2020
-	neinvestiční dotace na projekt "Společné oslavy 750. výročí založení měst Skoczów a Karviná"	187 499,63	uznatelný náklad

OSTATNÍ TRANSFERY (DOTACE) PŘIJATÉ V ROCE 2020 - s vypořádáním v dalších letech**Dotace poskytnuté Moravskoslezským krajem (v Kč)**

Účelový znak	Účel	Výše přijaté dotace v roce 2020
13014	1. splátka neinvestiční dotace na realizaci projektu „Poskytování bezplatné stravy dětem ohroženým chudobou ve školách z prostředků OP PMP v Moravskoslezském kraji IV“ - <i>pro ZŠ a MŠ Mendelova</i>	182 063,70
13014	1. a 2. splátka neinvestiční dotace na realizaci projektu „Poskytování bezplatné stravy dětem ohroženým chudobou ve školách z prostředků OP PMP v Moravskoslezském kraji IV“ - <i>pro ZŠ a MŠ Školská</i>	330 435,00
13014	1. splátka neinvestiční dotace na realizaci projektu „Poskytování bezplatné stravy dětem ohroženým chudobou ve školách z prostředků OP PMP v Moravskoslezském kraji IV“ - <i>pro ZŠ a MŠ Družby</i>	1 122 345,00
13014	1. splátka neinvestiční dotace na realizaci projektu „Poskytování bezplatné stravy dětem ohroženým chudobou ve školách z prostředků OP PMP v Moravskoslezském kraji IV“ - <i>pro ZŠ a MŠ Dělnická</i>	803 706,75

Dotace poskytnuté Ministerstvem školství, mládeže a tělovýchovy České republiky (v Kč)

Účelový znak	Účel	Výše přijaté dotace v roce 2020
33063	4. a 5. zálohová platba (neinvestiční) na projekt „Místní akční plán rozvoje vzdělávání v ORP Karviná II“ v rámci Operačního programu Výzkum, vývoj a vzdělávání	3 151 237,36
33063	zálohová platba (neinvestiční) na projekt „Šablony III“ v rámci Operačního programu Výzkum, vývoj a vzdělávání - pro ZŠ a MŠ Dělnická	1 596 504,00
33063	zálohová platba (neinvestiční) na projekt „Šíření příkladů dobré praxe – ZŠ a MŠ Cihelní “ v rámci Operačního programu Výzkum, vývoj a vzdělávání - pro ZŠ a MŠ Cihelní	1 400 000,00
33063	zálohová platba (neinvestiční) na projekt „Šablony III“ v rámci Operačního programu Výzkum, vývoj a vzdělávání - pro ZŠ a MŠ Borovského	1 256 958,00
33063	zálohová platba (neinvestiční) na projekt „Šablony III“ v rámci Operačního programu Výzkum, vývoj a vzdělávání - pro ZŠ a MŠ Prameny	1 161 234,00
33063	zálohová platba (neinvestiční) na projekt „Šablony III“ v rámci Operačního programu Výzkum, vývoj a vzdělávání - pro ZŠ a MŠ Mendelova	1 209 370,00
33063	zálohová platba (neinvestiční) na projekt „Šablony III“ v rámci Operačního programu Výzkum, vývoj a vzdělávání - pro ZŠ a MŠ Družby	1 023 203,00
33063	zálohová platba (neinvestiční) na projekt „Šablony III“ v rámci Operačního programu Výzkum, vývoj a vzdělávání - pro ZŠ a MŠ Majakovského	734 368,00

Dotace poskytnuté Ministerstvem práce a sociálních věcí České republiky (v Kč)

Účelový znak	Účel	Výše přijaté dotace v roce 2020
13013	2. část dotace (neinvestiční) na projekt „Strategické dokumenty statutárního města Karviné“	147 809,98

IV. FISKÁLNÍ PRAVIDLO

Zákonem č. 23/2017 Sb., o pravidlech rozpočtové odpovědnosti, bylo zavedeno nové fiskální pravidlo:

Územní samosprávný celek hospodaří v zájmu zdravých a udržitelných veřejných financí tak, aby výše jeho dluhu nepřekročila k rozvahovému dni 60 % průměru jeho příjmů za poslední 4 rozpočtové roky.

Překročí-li dluh územního samosprávného celku k rozvahovému dni 60 % průměru jeho příjmů za poslední 4 rozpočtové roky, územní samosprávný celek je povinen jej v následujícím kalendářním roce snížit nejméně o 5 % z rozdílu mezi výší svého dluhu a 60 % průměru svých příjmů za poslední 4 rozpočtové roky.

Nesníží-li územní samosprávný celek svůj dluh a jeho dluh k následujícímu rozvahovému dni převyšuje 60 % průměru jeho příjmů za poslední 4 rozpočtové roky, ministerstvo v následujícím kalendářním roce rozhodne podle zákona o rozpočtovém určení daní o pozastavení převodu jeho podílu na výnosu daní.

Příjmy se rozumí souhrn všech peněžitých plnění přijatých do rozpočtu v průběhu kalendářního roku konsolidovaných dle vyhlášky č. 5/2014 Sb., o způsobu, termínech a rozsahu údajů předkládaných pro hodnocení plnění státního rozpočtu, rozpočtů státních fondů, rozpočtů územních samosprávných celků, rozpočtů dobrovolných svazků obcí a rozpočtů Regionálních rad regionů soudržnosti, ve znění pozdějších předpisů.

Dluhem se rozumí nesplacené závazky z:

- vydaných dluhopisů,
- přijatých úvěrů, zápůjček a návratných finančních výpomocí,
- realizace plnění ze záruk,
- vystavených směnek.

Výpočet:

příjmy za rok 2017	1 277 456 034 Kč
příjmy za rok 2018	1 189 296 986 Kč
příjmy za rok 2019	1 325 172 049 Kč
příjmy za rok 2020	1 193 878 503 Kč
průměr příjmů za 4 roky	1 246 450 893 Kč
60% průměru příjmů za 4 roky	747 870 536 Kč

nesplacené závazky z	
- vydaných dluhopisů	0 Kč
- přijatých úvěrů, zápůjček a návratných finančních výpomocí	0 Kč
- realizace plnění ze záruk	0 Kč
- vystavených směnek	0 Kč
dluh celkem	0 Kč

Statutární město Karviná je bez dluhu.

V. PŘEHLED O ZDROJÍCH A POUŽITÍ FONDŮ

Přehled o zdrojích a použití sociálního fondu zaměstnanců statutárního města Karviné zařazených do Magistrátu města Karviné v pracovním poměru a uvolněných členů zastupitelstva města Karviné

Text	Kč
Zdroje:	
- zůstatek k 1. 1. 2020	4 125 109,63
- přiděly do sociálního fondu v průběhu roku 2020	11 477 430,32
- vratka provize u benefitů roku 2019	8 516,80
- bankovní úroky	35 943,88
Zdroje celkem:	15 647 000,63
Použití:	
- čerpání dle zásad	11 964 229,49
- bankovní poplatky	960,80
Použití celkem:	11 965 190,29
Zůstatek zdrojů na bankovním účtu k 31. 12. 2020	3 681 810,34

Přehled o zdrojích a použití sociálního fondu zaměstnanců statutárního města Karviné zařazených do Městské policie Karviná

Text	Kč
Zdroje:	
- zůstatek k 1. 1. 2020	481 101,14
- přiděly do sociálního fondu v průběhu roku 2020	1 169 008,00
- bankovní úroky	59,19
Zdroje celkem:	1 650 168,33
Použití:	
- čerpání dle zásad	1 377 752,00
- bankovní poplatky	920,80
Použití celkem:	1 378 672,80
Zůstatek zdrojů na bankovním účtu k 31. 12. 2020	271 495,53

Přehled o zdrojích a použití Fondu primátora města Karviné

Text	Kč
Zdroje:	
- zůstatek k 1. 1. 2020	1 894 075,39
- dle zřizovací listiny zapojeno do rozpočtu roku 2020	5 900 000,00
- vratky nevyčerpaných dotací roku 2019	83 796,00
- dar od OKD, a.s.	3 000 000,00
Zdroje celkem:	10 877 871,39
Použití:	
- čerpání dle zřizovací listiny	4 514 250,00
Použití celkem:	4 514 250,00
Zůstatek zdrojů fondu k 31. 12. 2020	6 363 621,39

**VI. PŘEHLED O ZDROJÍCH A VÝDAJÍCH BANKOVNÍHO ÚČTU REZERVY
FINANČNÍCH PROSTŘEDKŮ NA OBNOVU VODOVODŮ NEBO KANALIZACÍ**

Text	Kč
Zdroje:	
- zůstatek k 1. 1. 2020	17 227 245,60
- tvorba rezervy na obnovu vodovodů nebo kanalizací	3 600 000,00
- bankovní úroky	63 942,09
Zdroje celkem:	20 891 187,69
Použití:	
- nákup 3 ks čerpadel - čerpací stanice na ul. Lázeňské a na ul. Na Novém poli	347 564,03
- na opravu strojních hrubých česlí v areálu ČOV	163 170,92
- převod připsaných bankovních úroků na příjmový účet města	63 942,09
Použití celkem:	574 677,04
Zůstatek zdrojů fondu k 31. 12. 2020	20 316 510,65

Zastupitelstvo města Karviné usnesením č. 126 ze dne 30. 4. 2015 rozhodlo schválit plán financování obnovy vodovodů nebo kanalizací - aktualizace č. 1 pro období 2014-2023 a současně rozhodlo schválit tvorbu rezervy finančních prostředků na obnovu vodovodů nebo kanalizací z rozpočtových zdrojů města.

VII. HOSPODAŘENÍ PŘÍSPĚVKOVÝCH ORGANIZACÍ

ZÁKLADNÍ A MATEŘSKÉ ŠKOLY

Základní školy a mateřské školy hospodaří s finančními prostředky poskytnutými ze dvou zdrojů. Zřizovatel – statutární město poskytuje finanční prostředky související s provozem škol. Krajský úřad poskytuje školám finanční prostředky na platy, zákonné odvody zaměstnanců škol, ostatní náklady, které přímo vyplývají z pracovně právních vztahů, výdaje spojené s výukou žáků, výdaje na učební pomůcky, vzdělávání pedagogických pracovníků a na činnosti, které přímo souvisejí s rozvojem škol a kvalitou vzdělávání.

Přehled o plnění nákladů a výnosů včetně vyčíslení zůstatků peněžních fondů příspěvkových organizací základních škol a mateřských škol je uveden v tabulce.

SU	Popis	Hlavní činnost	Hospodářská činnost	Celkem	Upravený rozpočet	Plnění UR v %
501	Spotřeba materiálu	22 509 180,84	2 958 819,47	25 468 000,31	33 627 743,93	75,74
502	Spotřeba energie	26 639 539,14	429 760,17	27 069 299,31	30 535 263,82	88,65
504	Prodané zboží	0,00	15 856,14	15 856,14	17 000,00	93,27
511	Opravy a udržování	21 448 700,27	69 643,60	21 518 343,87	19 449 541,64	110,64
512	Cestovné	132 222,87	0,00	132 222,87	654 630,50	20,20
513	Náklady na reprezentaci	15 843,50	0,00	15 843,50	19 000,00	83,39
518	Ostatní služby	13 475 137,50	210 624,89	13 685 762,39	15 268 307,00	89,64
521	Mzdové náklady	311 767 094,39	1 691 133,61	313 458 228,00	317 074 896,00	98,86
524	Zákonné sociální pojištění	103 136 806,52	557 818,00	103 694 624,52	104 814 759,00	98,93
525	Jiné sociální pojištění	1 234 537,00	10 699,00	1 245 236,00	1 241 804,00	100,28
527	Zákonné sociální náklady	6 690 945,90	32 508,26	6 723 454,16	6 306 047,06	106,62
528	Jiné sociální náklady	47 709,00	0,00	47 709,00	80 000,00	59,64
538	Jiné daně a poplatky	5 230,00	0,00	5 230,00	0,00	0,00
542	Jiné pokuty a penále	59 266,10	0,00	59 266,10	58 000,00	102,18
547	Manka a škody	1 007 713,93	464,38	1 008 178,31	1 003 610,00	100,46
549	Ostatní náklady z činnosti	737 041,29	195 671,33	932 712,62	198 245,35	470,48
551	Odpisy dlouhodobého majetku	20 187 933,43	46 948,25	20 234 881,68	19 958 003,00	101,39
558	Náklady z drobného DM	14 499 693,17	28 989,18	14 528 682,35	14 375 324,64	101,07
563	Kurzové ztráty	2 315,12	0,00	2 315,12	3 000,00	77,17
5	NÁKLADY	543 596 909,97	6 248 936,28	549 845 846,25	564 685 175,94	97,37
602	Výnosy z prodeje služeb	15 226 075,96	5 863 910,84	21 089 986,80	27 520 741,00	76,63
603	Výnosy z pronájmu	1 128 956,75	91 734,00	1 220 690,75	1 817 500,00	67,16
604	Výnosy z prodaného zboží	0,00	36 475,68	36 475,68	35 000,00	104,22
648	Čerpání fondů	15 984 989,28	0,00	15 984 989,28	16 266 150,52	98,27
649	Ostatní výnosy z činnosti	3 910 363,94	309 611,03	4 219 974,97	3 493 797,10	120,78
662	Úroky	18 951,38	0,00	18 951,38	9 000,00	210,57
672	Výnosy míst. instit. z tranferů	507 692 819,79	0,00	507 692 819,79	514 554 877,32	98,67
6	VÝNOSY	543 962 157,10	6 301 731,55	550 263 888,65	563 697 065,94	97,62

VÝNOSY - NÁKLADY	365 247,13	52 795,27	418 042,40	-988 110,00	-42,31
-------------------------	-------------------	------------------	-------------------	--------------------	---------------

UZ	Popis	příspěvky a dotace skutečnost	příspěvky a dotace rozpočet	čerpání v %
00000	příspěvek na provoz	57 733 194,00	57 733 194,00	100,00
00101	příspěvek na odpisy	14 019 726,74	14 185 254,00	98,83
00102	příspěvek na správce zahrad a sportovišť	661 954,00	810 000,00	81,72
00105	příspěvek z fondu primátora	754 277,00	899 016,00	83,90
00154	příspěvek Nadačního fondu Residomo	20 000,00	0,00	0,00
00156	program Erasmus	22 000,00	719 381,00	3,06
00198	rozpuštění investiční dotace-účet 403	6 141 537,38	5 708 749,00	107,58
13013	Operační program Zaměstnanost	332 246,00	358 199,00	92,75
13014	Operační program potravinové a materiální pomoci	827 649,30	3 243 013,20	25,52
13101	Aktivní politika zaměstnanosti pro okresní úřady a obce	15 000,00	0,00	0,00
33063	OP VVV - PO3 neinvestice	14 481 239,37	19 125 651,12	75,72
33070	Podpora výuky plavání v ZŠ	59 764,00	87 408,00	68,37
33079	Financování přímé pedagogické činnosti učitelů do nároku PHmax v MŠ, ZŠ, SŠ a konzervatořích	152 539,00	152 539,00	100,00
33353	Přímé náklady na vzdělávání	412 471 693,00	411 532 473,00	100,23
CELKEM		507 692 819,79	514 554 877,32	98,67

Popis	Náklady celkem Skutečnost	Náklady UR	Náklady celkem Plnění UR v %	Výnosy celkem Skutečnost	Výnosy UR	Výnosy celkem Plnění UR v %	Výnosy-Náklady
ZŠ a MŠ Družby	38 698 141,22	39 805 465,00	97,22	38 912 278,64	39 805 465,00	97,76	214 137,42
ZŠ a MŠ U Studny	51 676 033,33	52 188 603,00	99,02	51 676 033,33	52 188 603,00	99,02	0,00
ZŠ a MŠ U Lesa	51 905 661,43	53 658 724,58	96,73	51 962 960,62	53 658 724,58	96,84	57 299,19
ZŠ a MŠ Cihelní	55 997 748,01	56 664 730,30	98,82	56 052 426,17	56 664 730,30	98,92	54 678,16
ZŠ a MŠ Školská	32 447 031,00	32 868 418,30	98,72	32 561 185,81	32 868 418,30	99,07	114 154,81
ZŠ a MŠ Majakovského	26 645 504,22	27 919 768,00	95,44	26 809 843,88	27 919 768,00	96,02	164 339,66
ZŠ a MŠ Borovského	53 184 850,89	52 137 723,00	102,01	53 449 601,83	52 137 723,00	102,52	264 750,94
ZŠ a MŠ Slovenská	32 609 318,14	33 623 706,16	96,98	32 048 673,75	33 034 656,16	97,02	-560 644,39
ZŠ a MŠ Mendelova	62 634 038,79	65 570 181,34	95,52	62 754 937,57	65 570 181,34	95,71	120 898,78
ZŠ a MŠ Dělnická	67 909 674,99	72 012 577,30	94,30	68 267 911,63	72 012 577,30	94,80	358 236,64
ZŠ a MŠ s polským jazykem vyučovacím	27 689 851,25	27 980 845,00	98,96	27 310 628,01	27 581 785,00	99,02	-379 223,24
ZŠ a MŠ Prameny	48 447 992,98	50 254 433,96	96,41	48 457 407,41	50 254 433,96	96,42	9 414,43
CELKEM	549 845 846,25	564 685 175,94	97,37	550 263 888,65	563 697 065,94	97,62	418 042,40

Z dvanácti základních škol a mateřských škol, jejichž zřizovatelem je statutární město Karviná, skončila jedna příspěvková organizace s nulovým výsledkem hospodaření, dvě příspěvkové organizace skončily záporným výsledkem hospodaření a devět příspěvkových organizací skončilo kladným výsledkem hospodaření.

Se záporným výsledkem hospodaření skončila ZŠ a MŠ Slovenská a ZŠ a MŠ s polským jazykem vyučovacím. Jmenovaným příspěvkovým organizacím byla usnesením Rady města Karviné č. 1867 ze dne 18. 11. 2020 schválena úprava závazného ukazatele rozpočtu na rok 2020 na plánovanou ztrátu z důvodu proúčtování zmařené investice.

Popis	Fond odměn 411	Fond KSP 412	Rezervní fond 413	Rezervní fond 414	Fond investic 416	Celkem
ZŠ a MŠ Družby	127 449,00	555 470,02	988 169,64	9 265,21	1 197 459,12	2 877 812,99
ZŠ a MŠ U Studny	28 782,00	592 969,77	525 308,52	173 847,62	497 352,98	1 818 260,89
ZŠ a MŠ U Lesa	557 209,00	247 918,09	2 170 109,93	0,00	1 092 564,73	4 067 801,75
ZŠ a MŠ Cihelní	593 711,00	855 868,05	1 463 888,78	139 237,14	604 480,26	3 657 185,23
ZŠ a MŠ Školská	242 626,00	305 725,89	910 362,97	153 781,50	396 278,42	2 008 774,78
ZŠ a MŠ Majakovského	199 541,00	225 350,00	1 204 574,08	0,00	690 600,32	2 320 065,40
ZŠ a MŠ Borovského	227 301,64	685 193,75	1 639 568,88	47 600,46	976 793,64	3 576 458,37
ZŠ a MŠ Slovenská	118 323,00	538 454,40	406 802,85	27 966,22	871 198,14	1 962 744,61
ZŠ a MŠ Mendelova	87 891,00	318 231,95	1 755 393,33	344 222,36	1 489 967,38	3 995 706,02
ZŠ a MŠ Dělnická	281 179,49	761 853,62	279 231,24	352 267,91	509 873,95	2 184 406,21
ZŠ a MŠ s polským jazykem vyučovacím	262 466,00	649 463,11	634 296,86	132 501,06	1 023 316,26	2 702 043,29
ZŠ a MŠ Prameny	234 986,00	344 607,45	277 124,90	5 760,42	1 423 432,11	2 285 910,88
CELKEM	2 961 465,13	6 081 106,10	12 254 831,98	1 386 449,90	10 773 317,31	33 457 170,42

Náklady - celkem byly čerpány na 97,37 % upraveného rozpočtu. Vyšší čerpání se projevilo u oprav a udržování (110,64 %) – na školách byly provedeny opravy a údržba budov, strojů, malování, oprava osvětlení v budovách, opravy omítek, podlah, žaluzií, dále byly provedeny opravy většího rozsahu jako oprava střešního pláště tělocvičny, oprava nákladního výtahu ve školní jídelně, rekonstrukce sociálních zařízení, opravy kanalizace, zpevněných ploch, opravy části dešťové kanalizace, oprava zázemí TV - podrobný rozpis je uveden v tabulce níže. Zákonné sociální náklady byly čerpány na 106,62 % – zde je načtována tvorba Fondu kulturních a sociálních potřeb a výpisy ze zdravotní dokumentace. Ostatní náklady z činnosti byly čerpány na 470,48 % - zde načtováno technické zhodnocení do 40 tis. Kč – montáž žaluzií, sprchových koutů, montáž čtečky čipů, nákupy pracovních sešitů.

Opravy většího charakteru provedené na školských zařízeních v roce 2020:

Příspěvková organizace	název akce	profinancováno v Kč
ZŠ a MŠ Borovského	Výměna podlahových krytin v objektu MŠ u MŠ Ka-Ráj	247 709,64
ZŠ a MŠ Cihelní	Oprava části dešťové kanalizace	54 340,62
	Malování	135 376,00
	Výměna podlah v prostorách ZŠ Cihelní a MŠ Dvořáková	136 179,00
ZŠ a MŠ Dělnická	Oprava zpevněných ploch - ŠJ ZŠ	286 027,92
	Oprava části splaškové kanalizace MŠ U Vilíka	129 307,00
	Výměna kotlů ŠJ ZŠ	164 354,38
ZŠ a MŠ Družby	Oprava budovy dílen ZŠ a MŠ Družby	223 747,63
ZŠ a MŠ Majakovského	Oprava žákovských šaten - ZŠ	943 580,00
	Oprava soc. zařízení – ŠD ZŠ	193 600,00
ZŠ a MŠ Mendelova	Rekonstrukce WC-pavilon č. 2 ZŠ	1 367 805,57

	Oprava střešního pláště nové TV	579 221,00
	Oprava havárie střechy	2 664 812,23
ZŠ a MŠ Prameny	Oprava výtahu ŠJ MŠ	83 204,40
ZŠ a MŠ s pol. jaz. vyuč.	Oprava soc. zařízení – ZŠ (1. etapa)	1 997 879,40
	Vybavení interiéru ŠD – opravy	196 988,00
ZŠ a MŠ Slovenská	Rekonstrukce zázemí TV ZŠ	845 922,34
ZŠ a MŠ Školská	Oprava žákovské WC v budově ZŠ – 3. a 4. poschodí	2 039 857,02
ZŠ a MŠ U Lesa	Oprava kuchyně MŠ V Aleji	784 549,31
	Oprava kanalizace MŠ V Aleji	1 447 927,87
ZŠ a MŠ U Studny	Oprava školní knihovny	496 503,38
	Oprava WC – pavilon B - ZŠ	2 690 735,31
	Malířské práce	256 967,08

Výnosy – celkem byly plněny na 97,62 % upraveného rozpočtu. Největší část výnosů tvořily příjmy ze školního stravování, příjmy za úplatu ve školních družinách a školné v mateřských školách - plnění na 76,63 %. Výnosy z pronájmů byly plněny na 67,16 % - jedná se především o pronájem tělocvičen. Ostatní výnosy z činnosti byly plněny na 120,78 % - zde jsou promítnuty úhrady žáků za poškozené učebnice, pojistná plnění od pojišťovny, úhrady rodičů za školní aktivity. Zapojeny byly převody z fondů v celkové výši 15,984.989,28 mil. Kč, tj. plnění 98,27 % - z rezervních fondů - sponzorské dary, převody z fondů investic – na pokrytí oprav a údržby a převody z fondu odměn. Výše výnosů z úroků je ovlivněna výši úrokové sazby v jednotlivých peněžních institucích.

Příspěvky zřizovatele:

- **na provoz** - byly základním školám a mateřským školám zasílány měsíčně v souladu se schváleným rozpočtem – plnění na 100 %,
- **na odpisy** - byly základním školám a mateřským školám zasílány čtvrtletně v souladu se schváleným rozpočtem - plnění dle skutečného čerpání na 98,83 %,
- **na správce zahrad a sportovišť** - byly zasílány v souladu se schváleným rozpočtem - plnění dle skutečného čerpání – 81,72 %.

Příspěvek z kraje - normativ kraje - plnění bylo na 100,23 %, příspěvky byly zasílány v souladu s upraveným rozpočtem.

Usnesením Rady města Karviné č. 1485 ze dne 17. 6. 2020 byl nařízen odvod zdrojů fondů investic do rozpočtu zřizovatele pro tyto příspěvkové organizace:

Název příspěvkové organizace	Kč
ZŠ a MŠ Borovského	1 250 000,00
ZŠ a MŠ Cihelní	1 280 700,00
ZŠ a MŠ Majakovského	83.300,00
Odvod celkem	2 614 000,00

Usnesením Rady města Karviné č. 1485 ze dne 17. 6. 2020 bylo schváleno zapojení odvodů zdrojů fondů investic příspěvkových organizací základních a mateřských škol na posílení příspěvku na provoz pro níže uvedené příspěvkové organizace:

Název příspěvkové organizace	Kč
ZŠ a MŠ Cihelní	130 700,00
ZŠ a MŠ Majakovského	33 300,00
ZŠ a MŠ Školská	52 600,00
ZŠ a MŠ U Studny	53 600,00

Usnesením Rady města Karviné č. 1485 ze dne 17. 6. 2020 bylo schváleno zapojení odvodů zdrojů fondů investic příspěvkových organizací základních a mateřských škol na posílení příspěvku do fondů investic:

Název příspěvkové organizace	Kč
ZŠ a MŠ Školská	1 647 400,00
ZŠ a MŠ U Studny	696 400,00

Usnesením Rady města Karviné č. 1529 ze dne 22. 7. 2020 byl nařízen odvod zdrojů fondu investic do rozpočtu zřizovatele pro tyto příspěvkové organizace:

Název příspěvkové organizace	Kč
ZŠ a MŠ Mendelova	36 000,00
ZŠ a MŠ Slovenská	334 000,00
ZŠ a MŠ Družby	1 000 000,00
ZŠ a MŠ Dr. Olszaka	384 000,00
Odvod celkem	1 754 000,00

Usnesením Rady města Karviné č. 1529 ze dne 22. 7. 2020 bylo schváleno zapojení odvodů zdrojů fondů investic příspěvkových organizací základních a mateřských škol na posílení příspěvku na provoz pro níže uvedené příspěvkové organizace:

Název příspěvkové organizace	Kč
ZŠ a MŠ Mendelova	36 000,00
ZŠ a MŠ Dr. Olszaka	384 000,00
ZŠ a MŠ Slovenská	34 000,00

Usnesením Rady města Karviné č. 1529 ze dne 22. 7. 2020 bylo schváleno zapojení odvodů zdrojů fondů investic příspěvkových organizací základních a mateřských škol na posílení příspěvku do fondů investic příspěvkovým organizacím:

Název příspěvkové organizace	Kč
ZŠ a MŠ U Lesa	800 000,00
ZŠ a MŠ U Studny	500 000,00

Usnesením Rady města Karviné č. 1798 ze dne 21. 10. 2020 bylo schváleno navýšení příspěvku na provoz pro příspěvkové organizace:

Název příspěvkové organizace	Kč
ZŠ a MŠ Dělnická	356 000,00
ZŠ a MŠ Prameny	199 640,00

Usnesením Rady města Karviné č. 1833 ze dne 4. 11. 2020 byl udělen souhlas ZŠ a MŠ Mendelova, Karviná, příspěvková organizace, s použitím finančních prostředků z rezervního fondu k posílení fondu investic ve výši 41,86 tis. Kč.

Usnesením Rady města Karviné č. 1865 ze dne 18. 11. 2020 byl schválen pro ZŠ a MŠ Mendelova, Karviná, příspěvková organizace, příspěvek do fondu investic ve výši 2,94 mil. Kč a navýšení příspěvku na provoz ve výši 60 tis. Kč.

Usnesením Rady města Karviné č. 1920 ze dne 2. 12. 2020 bylo schváleno navýšení příspěvku na provoz pro příspěvkové organizace:

Název příspěvkové organizace	Kč
ZŠ a MŠ Dělnická	100 000,00
ZŠ a MŠ Prameny	80 000,00

Usnesením Rady města Karviné č. 1920 ze dne 2. 12. 2020 bylo schváleno navýšení příspěvku na odpisy pro tyto příspěvkové organizace:

Název příspěvkové organizace	Kč
ZŠ a MŠ Borovského	97 000,00
ZŠ a MŠ Cihelní	80 744,00
ZŠ a MŠ Družby	57 588,00
ZŠ a MŠ Prameny	21 322,00
ZŠ a MŠ U Lesa	24 253,00

Usnesením Rady města Karviné č. 1511 ze dne 1. 7. 2020 bylo schváleno zapojení 2. části dotace pro Základní a Mateřskou školu Cihelní, Karviná, příspěvková organizace, na realizaci projektu "Šíření příkladů dobré praxe - ZŠ a MŠ Cihelní, Karviná " ve výši 1,40 mil. Kč.

Usnesením Rady města Karviné č. 1586 ze dne 26. 8. 2020 bylo schváleno zapojení dotace pro Základní školu a Mateřskou školu Prameny, Karviná, příspěvková organizace, na realizaci projektu „Na Pramenech všichni spolu“ ve výši 1,16 mil. Kč.

Usnesením Rady města Karviné č. 1751 ze dne 7. 10. 2020 bylo schváleno pro ZŠ a MŠ Dělnická, Karviná, příspěvková organizace, zapojení dotace na projekt „Budování pevného základu pro další život III“ ve výši 1,60 mil. Kč.

Usnesením Rady města Karviné č. 1865 ze dne 18. 11. 2020 bylo schváleno zapojení 1. splátky na projekt „ Poskytování bezplatné stravy dětem ohroženým chudobou ve školách z prostředků OP PMP v Moravskoslezském kraji IV“ pro níže uvedené příspěvkové organizace:

Název příspěvkové organizace	Kč
ZŠ a MŠ Dělnická	803 706,75
ZŠ a MŠ Mendelova	182 063,70

ZŠ a MŠ Školská	330 435,00
ZŠ a MŠ Družby	1 122 345,00

Usnesením Rady města Karviné č. 1920 ze dne 2. 12.2020 bylo schváleno zapojení zálohové platby pro Základní a Mateřskou školu Borovského, Karviná, příspěvková organizace, na realizaci projektu „Šablony III. ZŠ a MŠ Borovského Karviná“ ve výši 1,26 mil. Kč a zapojení zálohové platby pro Základní a Mateřskou školu Majakovského, Karviná, příspěvková organizace, na realizaci projektu „Šablony III na Majáku“ ve výši 734 tis. Kč.

Usnesením Rady města Karviné č. 1967 ze dne 16. 12. 2020 bylo schváleno zapojení zálohové platby pro Základní a Mateřskou školu Mendelova, Karviná, příspěvková organizace, na realizaci projektu „Od dvou do patnácti (let) III“ ve výši 1,21 mil. Kč a zapojení zálohové platby pro Základní a Mateřskou školu Družby, Karviná, příspěvková organizace, na realizaci projektu „Společně k lepšímu učení III“ ve výši 1,02 mil. Kč.

Investiční akce na ZŠ a MŠ:

- Pořízení herních prvků na zahradě MŠ u MŠ – lanový park – 150 tis. Kč (ZŠ a MŠ Borovského)
- Vybavení interiéru ŠD ZŠ a MŠ - 386 tis. Kč (ZŠ a MŠ Dr. Olszaka)
- Úprava školního bytu na kanceláře vč. projektové dokumentace – 653 tis. Kč (ZŠ a MŠ Dělnická)
- Vybavení školní cvičné kuchyňky – 174 tis. Kč (ZŠ a MŠ Borovského)
- Pořízení herní sestavy pro MŠ – 1,17 mil. Kč (ZŠ a MŠ Mendelova)
- Pořízení herního prvku na zahradu MŠ – 199 tis. Kč (ZŠ a MŠ Družby)
- Pořízení herních prvků MŠ – malý lanový park- 107 tis. Kč (ZŠ a MŠ Cihelní)

Realizované nákupy nad 40 tis. Kč:

- Pořízení malotraktoru – 80 tis. Kč (ZŠ a MŠ Dr. Olszaka)
- Nákup myčky – 99 tis. Kč (ZŠ a MŠ Borovského)
- Nákup konvektomatu a plynového sporáku – 260 tis. Kč (ZŠ a MŠ Cihelní)
- Pořízení zahradního traktoru – 97 tis. Kč (ZŠ a MŠ Majakovského)

Přehled naplněnosti základních škol

Příspěvková organizace	Kapacita žáků	Skutečný počet žáků	Naplněnost skutečnost/kapacita %
ZŠ a MŠ Borovského	650	444	68
ZŠ a MŠ Cihelní	700	431	62
ZŠ a MŠ Dělnická	700	609	87
ZŠ a MŠ Družba	500	369	74
ZŠ a MŠ Majakovského	550	160	29
ZŠ a MŠ Mendelova	600	333	56
ZŠ a MŠ Prameny	600	422	70
ZŠ a MŠ s pol. jaz. vyuč.	375	153	41
ZŠ a MŠ Slovenská	400	206	51

ZŠ a MŠ Školská	500	240	48
ZŠ a MŠ U Lesa	640	318	50
ZŠ a MŠ U Studny	420	357	85

Přehled naplněnosti mateřských škol – odloučených pracovišť základních škol

Příspěvková organizace	Kapacita žáků	Skutečný počet žáků	Naplněnost skutečnost/kapacita %
MŠ na Kopci	104	86	83
MŠ u MŠ	100	57	57
MŠ Dvořákova	100	77	77
MŠ Nedbalova	70	67	96
MŠ Sokolovská	100	91	91
MŠ Družby	70	50	71
MŠ Spojka	60	60	100
MŠ Kpt. Jaroše	75	52	69
MŠ Slovenská 2872	100	82	82
MŠ Žižkova	100	84	84
MŠ Dačického	100	100	100
MŠ Dr.Olszaka.	70	64	91
MŠ Slovenská 2910	100	54	54
MŠ Školská	69	52	75
MŠ Olbrachtova	100	94	94
MŠ V Aleji	100	92	92
MŠ Centrumáček	100	100	100
MŠ Čajkovička	100	100	100

Vybrané informace o majetku a závazcích

Popis	rok 2019	rok 2020	+ / -
Běžné účty	100 024 472,51	98 964 939,33	-1 059 533,18
Dlouhodobé závazky	21 438 900,20	24 399 965,52	2 961 065,32
Dlouhodobý hmotný majetek	525 877 726,09	512 443 197,83	-13 434 528,26
Dlouhodobý nehmotný majetek	0,00	0,00	0,00
Dlouhodobý neodepisovaný majetek	51 298 428,75	47 320 920,75	-3 977 508,00
Fondy	35 657 799,72	33 457 170,42	-2 200 629,30
Jmění	399 410 595,81	390 125 727,77	-9 284 868,04
Krátkodobé pohledávky	16 136 809,52	25 285 702,93	9 148 893,41
Krátkodobé závazky	58 754 103,53	66 450 192,64	7 696 089,11
Materiál	1 413 308,39	1 500 634,41	87 326,02
Pokladna a ceniny	274 569,54	297 363,00	22 793,46
Pořizovaný dlouhodobý majetek	1 557 325,00	611 002,99	-946 322,01
Transfery	177 321 446,18	171 579 145,78	-5 742 300,40
Upravující položky	2 359 722,67	0,00	-2 359 722,67
Výsledek hospodaření	0,00	0,00	0,00

Popis	rok 2019	rok 2020	+ / -
Výsledek hospodaření minulých let	0,00	0,00	0,00
Zboží	12 133,06	6 483,29	-5 649,77

Výše uvedená tabulka o vybraných informacích majetku a závazcích zobrazuje vývoj majetku a závazků v roce 2020 v porovnání s rokem 2019. U majetkových položek, položky Jmění, Fondy, Běžné účty došlo v průběhu roku 2020 ke snížení stavů. U položek krátkodobých pohledávek a závazků došlo naopak k jejich navýšení. Účet – Transfery na pořízení dlouhodobého majetku vykazoval snížení stavu z důvodu postupného rozpouštění transferového podílu do výnosů.

MĚSTSKÝ DŮM KULTURY KARVINÁ

SU	Popis	Hlavní činnost	Hospodářská činnost	Celkem	Upravený rozpočet	Plnění UR v %
501	Spotřeba materiálů	491 976,34	5 845,89	497 822,23	680 000,00	73,21
502	Spotřeba energie	2 817 988,03	13 547,50	2 831 535,53	3 150 000,00	89,89
503	Spotřeba jiných nesklad. dodávek	23 622,58	0,00	23 622,58	50 000,00	47,25
504	Prodané zboží	0,00	189 289,44	189 289,44	700 000,00	27,04
511	Opravy a udržování	1 496 495,77	2 119,80	1 498 615,57	1 649 670,00	90,84
512	Cestovné	1 691,00	0,00	1 691,00	40 000,00	4,23
513	Náklady na reprezentaci	26 576,40	0,00	26 576,40	300 000,00	8,86
518	Ostatní služby	5 807 732,52	990,00	5 808 722,52	12 620 000,00	46,03
521	Mzdové náklady	14 322 256,00	161 333,00	14 483 589,00	17 825 000,00	81,25
524	Zákonné sociální pojištění	4 591 120,00	54 532,00	4 645 652,00	5 788 000,00	80,26
525	Jiné sociální pojištění	40 541,00	0,00	40 541,00	48 000,00	84,46
527	Zákonné sociální náklady	275 392,00	0,00	275 392,00	344 000,00	80,06
528	Jiné sociální náklady	318 624,00	0,00	318 624,00	550 000,00	57,93
531	Daň silniční	180,00	0,00	180,00	1 000,00	18,00
538	Jiné daně a poplatky	12 100,00	0,00	12 100,00	15 000,00	80,67
549	Ostatní náklady z činnosti	660 320,62	0,00	660 320,62	750 000,00	88,04
551	Odpisy dlouhodobého majetku	7 946 429,00	0,00	7 946 429,00	8 060 000,00	98,59
556	Tvorba a zúčtování OP	63 308,60	0,00	63 308,60	0,00	0,00
558	Náklady z drobného DM	426 221,78	0,00	426 221,78	380 000,00	112,16
563	Kurzové ztráty	0,00	0,00	0,00	2 000,00	0,00
5	NÁKLADY	39 322 575,64	427 657,63	39 750 233,27	52 952 670,00	75,07
602	Výnosy z prodeje služeb	5 952 970,31	14 514,95	5 967 485,26	11 520 000,00	51,80
603	Výnosy z pronájmu	672 647,83	18 825,24	691 473,07	1 110 000,00	62,29
604	Výnosy z prodaného zboží	2 186,07	427 769,68	429 955,75	1 400 000,00	30,71
646	Výnosy z prodeje DHM	9 000,00	0,00	9 000,00	0,00	0,00
648	Čerpání fondů	180 500,00	0,00	180 500,00	544 670,00	33,14
649	Ostatní výnosy z činnosti	27 243,70	193 720,12	220 963,82	300 000,00	73,65
662	Úroky	136 166,46	0,00	136 166,46	100 000,00	136,17

SU	Popis	Hlavní činnost	Hospodářská činnost	Celkem	Upravený rozpočet	Plnění UR v %
672	Výnosy míst. instit z tranferů	32 898 607,35	0,00	32 898 607,35	37 978 000,00	86,63
6	VÝNOSY	39 879 321,72	654 829,99	40 534 151,71	52 952 670,00	76,55
	VÝNOSY - NÁKLADY	556 746,08	227 172,36	783 918,44	0,00	0,00

UZ	Popis	příspěvky a dotace skutečnost	příspěvky a dotace rozpočet	čerpání v %
00000	příspěvek na provoz	23 887 000,00	23 887 000,00	100,00
00101	příspěvek na odpisy	6 355 400,00	6 355 400,00	100,00
00103	příspěvek na celoměstské akce	775 189,05	5 750 000,00	13,48
00153	příspěvek Nadace OKD	9 000,00	0,00	0,00
00198	rozpouštění investiční dotace	1 591 018,30	1 704 600,00	93,34
00341	program podpory aktivit v oblasti kultury	101 000,00	101 000,00	100,00
93498	Účelová dotace územním samosprávným celkům na podporu kinematografie - NIV	180 000,00	180 000,00	100,00
	CELKEM	32 898 607,35	37 978 000,00	86,63

Popis	Fond odměn 411	Fond KSP 412	Rezervní fond 413	Rezervní fond 414	Fond investic 416	Celkem
Městský dům kultury Karviná	735 293,51	279 115,09	2 434 945,49	44 500,00	39 804 451,47	43 298 305,56

Hospodaření Městského domu kultury Karviná skončilo za rok 2020 kladným výsledkem hospodaření ve výši 783,92 tis. Kč.

Celkové náklady činily 39,75 mil. Kč, z toho náklady na hlavní činnost představovaly 39,32 mil. Kč a náklady na doplňkovou činnost 428 tis. Kč. Náklady organizace tvořily převážně mzdové prostředky včetně OON a odvodů z mezd částkou 19,17 mil. Kč, ostatní služby (půjčovní filmů, nájemné, tisk propagačních materiálů, autorské poplatky, servis dopravních prostředků, technické zabezpečení představení, nájemné kopírek, úhrada rozhlasových, televizních a tel. popl.) 5,81 mil. Kč, odpisy majetku 7,95 mil. Kč, spotřeba energie 2,83 mil. Kč, opravy a údržba 1,50 mil. Kč, ostatní náklady z činnosti 660 tis. Kč, spotřeba materiálu 498 tis. Kč, náklady z drobného dlouhodobého majetku 426 tis. Kč, jiné sociální náklady 319 tis. Kč. Zbylou část nákladů tvořily zákonné sociální náklady 275 tis. Kč, prodané zboží 189 tis. Kč, náklady na reprezentaci 27 tis. Kč, cestovné 2 tis. Kč.

Opravy většího charakteru:

název akce	profinancováno v Kč
Výměna DCI serveru – letní kino	173 650,00
Renovace parket v OD Družba	164 470,00
Oprava střechy – OD Družba	189 834,00
Oprava projektoru – kino Centrum	188 808,40

Servis kino techniky	144 155,00
Čištění podlahy ve foyer – budova MěDK	132 250,00

Celkové výnosy představovaly částku 40,53 mil. Kč, z toho výnosy z hlavní činnosti činily 39,88 mil. Kč a z doplňkové činnosti 655 tis. Kč. Na celkových výnosech se podílely výnosy z prodeje služeb částkou 5,97 mil. Kč, výnosy z pronájmu 691 tis. Kč, výnosy z prodaného zboží 430 tis. Kč, ostatní výnosy z činnosti 221 tis. Kč. Čerpání fondů představuje použití fondu rezervního – dary ve výši 180,5 tis. Kč.

Příspěvek od zřizovatele byl schválen usnesením Zastupitelstva města Karviné č. 197 ze dne 9. 12. 2019, a to na provoz ve výši 23,88 mil. Kč, na odpisy ve výši 6,36 mil. Kč a na celoměstské akce ve výši 5,75 mil. Kč. Příspěvek na celoměstské akce byl vyčerpán pouze na 13% schváleného rozpočtu z důvodu epidemie COVID-19, kdy se většina plánovaných akcí neuskutečnila.

Usnesením Rady města Karviné č. 1586 ze dne 26. 8. 2020 bylo schváleno zapojení dotace na projekt „Karvinské varhany 2020“ ve výši 101 tis. Kč.

Investiční akce: v průběhu hodnoceného období probíhala rekonstrukce malého sálu v budově Městského domu kultury Karviná. Akce byla ukončena v lednu 2021.

Popis	rok 2019	rok 2020	+ / -
Běžné účty	39 675 458,90	41 369 868,64	1 694 409,74
Dlouhodobý hmotný majetek	255 751 097,19	247 833 180,19	-7 917 917,00
Dlouhodobý nehmotný majetek	171 590,55	143 078,55	-28 512,00
Dlouhodobý neodepisovaný majetek	5 125 906,00	5 125 906,00	0,00
Fondy	36 523 715,55	43 298 305,56	6 774 590,01
Jmění	200 084 235,82	193 728 825,12	-6 355 410,70
Krátkodobé pohledávky	1 330 466,00	343 003,02	-987 462,98
Krátkodobé závazky	5 174 699,51	3 946 392,67	-1 228 306,84
Pokladna a ceniny	214 415,62	225 916,00	11 500,38
Pořizovaný dlouhodobý majetek	132 000,00	5 459 515,93	5 327 515,93
Transfery	61 301 904,55	59 710 886,25	-1 591 018,30
Upravující položky	-718 600,00	-718 600,00	0,00
Zboží	253 082,48	249 259,71	-3 822,77

Výše uvedená tabulka zobrazuje vybrané informace o vývoji majetku a závazcích. U některých položek v porovnání s rokem 2019 dochází k úbytku majetku z důvodu jeho vyřazení. Na účtu 042 – Pořízení dlouhodobého hmotného majetku došlo k navýšení z důvodu rekonstrukce malého sálu v budově Městského domu kultury Karviná. Na účtu 406 a 408 je zachyceno účtování oprav nákladů a výnosů minulých období ve výši, která přesahuje 0,3% hodnoty aktiv netto za minulé období nebo částky nad 260 tis. Kč.

REGIONÁLNÍ KNIHOVNA KARVINÁ

SU	Popis	Hlavní činnost	Hospodářská činnost	Celkem	Upravený rozpočet	Plnění UR v %
501	Spotřeba materiálu	3 403 764,87	4 283,46	3 408 048,33	3 385 638,22	100,66
502	Spotřeba energie	802 891,09	4 146,31	807 037,40	944 000,00	85,49
503	Spotřeba jiných nesklad. dodávek	35 660,90	0,00	35 660,90	48 000,00	74,29
504	Prodané zboží	0,00	32 924,95	32 924,95	63 000,00	52,26
511	Opravy a udržování	472 819,10	3 943,31	476 762,41	418 600,00	113,89
512	Cestovné	10 943,00	0,00	10 943,00	24 400,00	44,85
513	Náklady na reprezentaci	29 970,97	0,00	29 970,97	42 000,00	71,36
518	Ostatní služby	1 616 215,14	30 816,74	1 647 031,88	2 018 035,78	81,62
521	Mzdové náklady	18 781 768,25	42 693,75	18 824 462,00	19 432 480,00	96,87
524	Zákonné sociální pojištění	6 226 669,11	14 478,14	6 241 147,25	6 471 908,00	96,43
525	Jiné sociální pojištění	49 914,93	67,07	49 982,00	50 630,00	98,72
527	Zákonné sociální náklady	377 219,72	844,82	378 064,54	387 250,00	97,63
528	Jiné sociální náklady	494 624,62	849,38	495 474,00	542 568,00	91,32
531	Daň silniční	3 638,00	0,00	3 638,00	3 300,00	110,24
538	Jiné daně a poplatky	3 100,00	0,00	3 100,00	3 500,00	88,57
549	Ostatní náklady z činnosti	53 128,09	1 347,64	54 475,73	63 800,00	85,39
551	Odpisy dlouhodobého majetku	2 753 994,40	0,00	2 753 994,40	2 790 150,00	98,70
558	Náklady z drobného DM	132 576,92	0,00	132 576,92	163 949,00	80,86
563	Kurzové ztráty	0,00	0,00	0,00	500,00	0,00
5	NÁKLADY	35 248 899,11	136 395,57	35 385 294,68	36 853 709,00	96,02
601	Výnosy z prodeje vlast. výrobků	0,00	1 570,99	1 570,99	5 000,00	31,42
602	Výnosy z prodeje služeb	2 182 576,38	111 729,39	2 294 305,77	3 026 000,00	75,82
603	Výnosy z pronájmu	19 779,75	0,00	19 779,75	30 000,00	65,93
604	Výnosy z prodaného zboží	0,00	55 615,99	55 615,99	75 000,00	74,15
648	Čerpání fondů	43 337,08	0,00	43 337,08	51 393,00	84,32
649	Ostatní výnosy z činnosti	162 792,41	0,00	162 792,41	173 170,00	94,01
662	Úroky	1 002,28	0,00	1 002,28	1 000,00	100,23
672	Výnosy míst. instit z transferů	33 220 490,40	0,00	33 220 490,40	33 492 146,00	99,19
6	VÝNOSY	35 629 978,30	168 916,37	35 798 894,67	36 853 709,00	97,14
VÝNOSY - NÁKLADY		381 079,19	32 520,80	413 599,99	0,00	0,00

UZ	Popis	příspěvky a dotace skutečnost	příspěvky a dotace rozpočet	čerpání v %
00000	příspěvek na provoz	29 064 496,00	29 064 496,00	100,00
00101	příspěvek na odpisy	736 023,58	797 320,00	92,31
00103	příspěvek na celoměstské akce	0,00	229 500,00	0,00
00152	příspěvek Fondu rozvoje Zaošší	6 000,00	12 000,00	50,00
00198	rozpouštění investiční dotace	2 017 970,82	1 992 830,00	101,26

UZ	Popis	příspěvky a dotace skutečnost	příspěvky a dotace rozpočet	čerpání v %
00345	výkon regionálních funkcí knihoven	1 366 000,00	1 366 000,00	100,00
34053	Veřejné informační služby knihoven - neinvestice	10 000,00	10 000,00	100,00
34070	Kulturní aktivity	20 000,00	20 000,00	100,00
CELKEM		33 220 490,40	33 492 146,00	99,19

Popis	Fond odměn 411	Fond KSP 412	Rezervní fond 413	Rezervní fond 414	Fond investic 416	Celkem
Regionální knihovna Karviná	786 178,01	411 203,09	1 904 288,34	72 116,80	2 501 842,15	5 675 628,39

Hospodaření Regionální knihovny Karviná skončilo za rok 2020 kladným výsledkem hospodaření ve výši 413,60 tis. Kč.

Celkové náklady činily 35,38 mil. Kč, z toho náklady na hlavní činnost představovaly 35,25 mil. Kč a náklady na doplňkovou činnost 136 tis. Kč. Náklady organizace tvořily převážně mzdové prostředky včetně OON a odvody z mezd částkou 25,11 mil. Kč, spotřeba materiálu 3,41 mil. Kč, odpisy majetku 2,75 mil. Kč, ostatní služby (nájemné nebytových prostor, zpracování DPPO, servisní služby, podpora DAWINCI, inzerce, výpůjčky, revize aj.) - 1,65 mil. Kč, spotřeba energií 807 tis. Kč. Zbylou část nákladů tvořily jiné sociální náklady 495 tis. Kč, položka opravy a údržba 477 tis. Kč, zákonné sociální náklady 378 tis. Kč, náklady z drobného dlouhodobého majetku 132 tis. Kč, ostatní náklady z činnosti 54 tis. Kč, náklady na reprezentaci 30 tis. Kč, cestovné 11 tis. Kč.

Opravy většího charakteru:

název akce	profinancováno v Kč
Výměna a oprava poškozených a zastaralých klimatizačních jednotek	146 011,00
Oprava klimatizace	50 725,00

Celkové výnosy představovaly částku 35,80 mil. Kč, z toho výnosy z hlavní činnosti činily 35,63 mil. Kč a doplňkové činnosti 169 tis. Kč. Největší část tvořily výnosy z prodeje služeb 2,30 mil. Kč, ostatní výnosy z činnosti 163 tis. Kč, výnosy z prodaného zboží představují částku 56 tis. Kč, výnosy z pronájmu činí 20 tis. Kč. Čerpání z fondů představovalo použití fondu rezervního – dary ve výši 43 tis. Kč.

Příspěvek od zřizovatele byl schválen usnesením Zastupitelstva města Karviné č. 197 ze dne 9. 12. 2019, a to na provoz ve výši 29,06 mil. Kč, na odpisy ve výši 797,32 tis. Kč a na celoměstské akce ve výši 229,55 tis. Kč.

Usnesením Rady města Karviné č. 1440 ze dne 3. 6. 2020 bylo schváleno zapojení dotace na realizaci projektu „Zvyšování a prohlubování informační vzdělanosti knihovníků na Karvinsku“ ve výši 21 tis. Kč

Usnesením Rady města Karviné č. 1484 ze dne 17. 6. 2020 bylo schváleno zapojení 1. splátky dotace na zabezpečení výkonu regionálních funkcí knihoven v Moravskoslezském kraji ve výši 683 tis. Kč a zapojení dotace na realizaci projektu „Mládí na obzoru“ ve výši 5 tis. Kč

Usnesením Rady města Karviné č. 1511 ze dne 1. 7. 2020 bylo schváleno zapojení dotace na projekt „Rozšíření knihovního fondu polské literatury s důrazem na obnovu zastaralého fondu naučné literatury pro všechny věkové kategorie“ ve výši 20 tis. Kč

Usnesením Rady města Karviné č. 1530 ze dne 22. 7. 2020 byl uložen odvod zdrojů fondu investic do rozpočtu zřizovatele ve výši 1,18 mil Kč

Usnesením RM Karviné č. 1680 ze dne 9. 9. 2020 bylo schváleno zapojení 2. splátky dotace na zabezpečení výkonu regionálních funkcí knihoven v Moravskoslezském kraji ve výši 683 tis. Kč

Usnesením Rady města Karviné č. 1681 ze dne 9. 9. 2020 byl uložen odvod zdrojů fondu investic do rozpočtu zřizovatele ve výši 16,80 tis. Kč.

Investiční akce:

- Zpracování projektové dokumentace – rekonstrukce plynové kotelny ve výši 35. tis. Kč
- Pořízení dataprojektoru ve výši 161 tis. Kč
- Zpracování projektové dokumentace k výrobě oken na objektu Regionální knihovny Karviná, Masarykovo nám. 9/7, Karviná-Fryštát (technické zhodnocení budovy) ve výši 10 tis. Kč

Popis	rok 2019	rok 2020	+ / -
Běžné účty	7 912 197,92	7 958 280,63	46 082,71
Dlouhodobé pohledávky	1 363,00	1 213,00	-150,00
Dlouhodobý hmotný majetek	84 857 742,23	83 503 173,39	-1 354 568,84
Dlouhodobý nehmotný majetek	11 795,37	11 795,37	0,00
Dlouhodobý neodepisovaný majetek	959 422,00	959 422,00	0,00
Fondy	5 823 519,55	5 675 628,39	-147 891,16
Jmění	26 813 181,41	27 476 583,39	663 401,98
Krátkodobé pohledávky	395 172,38	335 376,59	-59 795,79
Krátkodobé závazky	2 280 734,91	2 423 112,91	142 378,00
Materiál	30 056,93	28 786,77	-1 270,16
Pokladna a ceniny	57 526,00	64 413,00	6 887,00
Pořizovaný dlouhodobý majetek	0,00	0,00	0,00
Transfery	58 905 062,62	56 887 091,80	-2 017 970,82
Upravující položky	7 858,00	7 858,00	0,00
Zboží	25 054,63	21 413,73	-3 640,90

Výše uvedená tabulka zobrazuje vybrané informace o vývoji majetku a závazcích účetní jednotky. Na účtu 042 – Pořízení dlouhodobého hmotného majetku došlo ke snížení z důvodu vyřazení majetku. Účet

403 – Transfery na pořízení dlouhodobého majetku vykazoval snížení stavu z důvodu postupného rozpouštění transferového podílu do výnosů.

SOCIÁLNÍ SLUŽBY KARVINÁ

SU	Popis	Hlavní činnost	Hospodářská činnost	Celkem	Upravený rozpočet	Plnění UR v %
501	Spotřeba materiálu	2 076 702,44	12 877,00	2 089 579,44	1 843 916,00	113,32
502	Spotřeba energie	1 530 988,78	275 000,00	1 805 988,78	2 530 350,00	71,37
503	Spotřeba jiných nesklad. dodáv	367 201,22	0,00	367 201,22	400 000,00	91,80
511	Opravy a udržování	687 632,84	2 116,00	689 748,84	886 146,00	77,84
512	Cestovné	3 495,00	0,00	3 495,00	38 000,00	9,20
513	Náklady na reprezentaci	16 418,00	0,00	16 418,00	18 000,00	91,21
516	Aktivace vnitroorg. služeb	-10 480,00	0,00	-10 480,00	-11 500,00	91,13
518	Ostatní služby	4 438 969,74	243 376,40	4 682 346,14	5 245 000,00	89,27
521	Mzdové náklady	29 005 173,32	20 626,68	29 025 800,00	29 968 179,10	96,86
524	Zákonné sociální pojištění	9 627 565,61	8 058,39	9 635 624,00	9 768 961,90	98,64
525	Jiné sociální pojištění	116 627,00	64,00	116 691,00	137 120,00	85,10
527	Zákonné sociální náklady	597 181,20	412,00	597 593,20	566 000,00	105,58
528	Jiné sociální náklady	44 932,00	0,00	44 932,00	60 000,00	74,89
531	Daň silniční	18 410,00	0,00	18 410,00	0,00	0,00
538	Jiné daně a poplatky	27 812,75	1 200,00	29 012,75	45 000,00	64,47
549	Ostatní náklady z činnosti	109 647,14	5 000,00	114 647,14	120 000,00	95,54
551	Odpisy dlouhodobého majetku	1 031 621,78	0,00	1 031 621,78	1 016 116,00	101,53
557	Náklady z vyřaz. pohledávek	0,00	0,00	0,00	20 000,00	0,00
558	Náklady z drobného DM	370 917,97	44 560,00	415 477,97	386 791,00	107,42
591	Daň z příjmů	299 950,00	0,00	299 950,00	0,00	0,00
5	NÁKLADY	50 360 766,79	613 290,47	50 974 057,26	53 038 080,00	96,11
602	Výnosy z prodeje služeb	8 809 353,50	750 493,00	9 559 846,50	9 895 000,00	96,61
603	Výnosy z pronájmu	88 000,00	0,00	88 000,00	0,00	0,00
648	Čerpání fondů	16 500,00	0,00	16 500,00	0,00	0,00
649	Ostatní výnosy z činnosti	518 704,60	0,00	518 704,60	20 000,00	2 593,52
662	Úroky	26 551,59	0,00	26 551,59	30 000,00	88,51
672	Výnosy míst. instit z tranferů	42 682 159,26	0,00	42 682 159,26	43 093 080,00	99,05
6	VÝNOSY	52 141 268,95	750 493,00	52 891 761,95	53 038 080,00	99,72
VÝNOSY - NÁKLADY		1 780 502,16	137 202,53	1 917 704,69	0,00	0,00

UZ	Popis	příspěvky a dotace skutečnost	příspěvky a dotace rozpočet	čerpání v %
00000	příspěvek na provoz	25 932 106,78	25 932 100,00	100,00
00101	příspěvek na odpisy	966 116,00	966 116,00	100,00

UZ	Popis	příspěvky a dotace skutečnost	příspěvky a dotace rozpočet	čerpání v %
00109	Dotace od ostatních měst, obcí	5 000,00	0,00	0,00
00198	rozpouštění investiční dotace	59 153,48	50 000,00	118,31
00253	podpora služeb sociální prevence	185 350,00	185 350,00	100,00
13013	Operační program Zaměstnanost	3 121 650,00	3 521 650,00	88,64
13305	Nedávkové transfery - zákon č. 108/2006 Sb., o sociálních službách - NIV	9 756 000,00	9 756 000,00	100,00
13351	Naléhavé potřeby při zabezpečení provozu sociálních služeb obcí	2 649 921,00	2 675 002,00	99,06
22011	dotace DVBT2	6 862,00	6 862,00	100,00
CELKEM		42 682 159,26	43 093 080,00	99,05

Popis	Fond odměn 411	Fond KSP 412	Rezervní fond 413	Rezervní fond 414	Fond investic 416	Celkem
Sociální služby Karviná	540 285,41	74 122,32	3 497 572,25	909 824,91	4 619 276,45	9 641 081,34

Hospodaření Sociálních služeb Karviná skončilo za rok 2020 kladným výsledkem hospodaření ve výši 1,92 mil. Kč

Celkové náklady činily 50,97 mil. Kč, z toho náklady na hlavní činnost představovaly 50,36 mil. Kč a náklady na doplňkovou činnost 613 tis. Kč. Náklady organizace tvořily převážně mzdové prostředky včetně OON a odvodů z mezd částkou 38,78 mil. Kč, ostatní služby (nájemné, zpracování mezd, revize, poštovné, dovoz obědů, internet a tel. poplatky, deratizace aj.) 4,68 mil. Kč, spotřeba materiálu 2,09 mil. Kč, spotřeba energie 1,80 mil. Kč, opravy a údržba 690 tis. Kč, odpisy majetku 1,03 mil. Kč, zákonné sociální náklady 597 tis. Kč, náklady z drobného dlouhodobého majetku 415 tis. Kč. Zbylou část nákladů tvořila daň z příjmů 300 tis. Kč, spotřeba jiných neskladovaných dodávek 367 tis. Kč, ostatní náklady z činnosti 115 tis. Kč, jiné daně a poplatky 29 tis. Kč, daň silniční 18 tis. Kč, náklady na reprezentaci 16 tis. Kč, cestovné 3 tis. Kč.

Opravy většího charakteru:

název akce	profinancováno v Kč
Oprava chodníků a schodů – ul. Sokolovská	120 888,47
Oprava betonové plochy	89 027,13
Oprava střechy azylového domu	51 750,00
Oprava soc. zařízení – ul. Sokolovská	188 217,18
Opravy automobilového vozového parku	107 732,10

Celkové výnosy představovaly částku 52,89 mil. Kč, z toho výnosy z hlavní činnosti představovaly 52,14 mil. Kč a z doplňkové činnosti 750 tis. Kč. Na celkových výnosech se vlastní výnosy podílely částkou 9,56 mil. Kč, výnosy z pronájmu 88 tis. Kč, Ostatní výnosy z činnosti představovaly částku 519 tis. Kč. Čerpání fondů představovalo převody z fondu rezervního – čerpání darů ve výši 16,5 tis. Kč.

Příspěvek od zřizovatele byl schválen usnesením Zastupitelstva města Karviné č. 197 ze dne 9. 12. 2019, a to na provoz ve výši 25,75 mil. Kč a na odpisy ve výši 900 tis. Kč.

Usnesením Zastupitelstva města Karviné č. 272 ze dne 27. 4. 2020 bylo schváleno v rámci finančního vypořádání SMK za rok 2019 navýšení příspěvku na provoz ve výši 180 tis. Kč.

Usnesením Rady města Karviné č. 1392 ze dne 20. 5. 2020 bylo schváleno zapojení investiční dotace na pořízení vozidla pro přepravu imobilních osob na vozíku ve výši 200 tis. Kč.

Usnesením RM Karviné č. 1440 ze dne 3. 6. 2020 bylo schváleno zapojení dotace na financování služeb v projektu „Podpora služeb sociální prevence 3“ v rámci Operačního programu Zaměstnanost ve výši 3,71 mil. Kč.

Usnesením RM Karviné č. 1484 ze dne 17. 6. 2020 bylo schváleno zapojení dotace na financování běžných výdajů souvisejících s poskytováním základních druhů a forem sociálních služeb ve výši 5,84 mil. Kč.

Usnesením Rady města Karviné č. 1531 ze dne 22. 7. 2020 bylo schváleno zapojení 2. splátky dotace na financování běžných výdajů souvisejících s poskytováním základních druhů a forem sociálních služeb ve výši 3,89 mil. Kč.

Usnesením Rady města Karviné č. 1586 ze dne 26. 8. 2020 bylo schváleno zapojení dotace na odměny zaměstnancům sociálních služeb v souvislosti s výkonem povolání v období epidemie koronaviru ve výši 1,59 mil. Kč.

Usnesením Rady města Karviné č. 1680 ze dne 9. 9. 2020 bylo schváleno zapojení dotace na podporu vybavení zařízení sociálních služeb v souvislosti s přechodem na vysílací standard DVB-T2 na období 2019-2020 ve výši 6,86 tis. Kč.

Usnesením Rady města Karviné č. 1832 ze dne 4. 11. 2020 bylo schváleno zapojení průtokové dotace na kompenzaci vícenákladů, výpadek zdrojů a kompenzační platbu pro zaměstnance sociálních služeb v souvislosti s epidemií COVID-19 ve výši 522,68 tis. Kč.

Usnesením Rady města Karviné č. 1920 ze dne 2. 12. 2020 bylo schváleno navýšení příspěvku na odpisy ve výši 66,12 tis. Kč a zapojení průtokové dotace na kompenzaci vícenákladů a výpadků zdrojů v sociálních službách v souvislosti s epidemií COVID-19 ve výši 550,63 tis. Kč.

Usnesením Rady města Karviné č. 2010 ze dne 13. 1. 2021 bylo schváleno zapojení 3. splátky dotace na financování běžných výdajů souvisejících s poskytováním základních druhů a forem sociálních služeb ve výši 30 tis. Kč a zapojení průtokové dotace na kompenzaci vícenákladů a výpadků zdrojů příjmů v souvislosti s epidemií COVID-19 ve výši 10,53 tis. Kč.

Investiční akce:

- Pořízení nového služebního vozidla ve výši 335.900,- Kč
- Pořízení malého potravinového výtahu ve výši 37.950,- Kč (jedná se o 20% pořizovací ceny, 80 % je financováno z investiční dotace MSK tj. 151.800,- Kč)
- Pořízení vozidla pro přepravu imobilních osob ve výši 965.011,- Kč.

Popis	rok 2019	rok 2020	+ / -
Běžné účty	14 051 458,45	15 053 274,42	1 001 815,97
Dlouhodobé závazky	286 000,00	400 000,00	114 000,00
Dlouhodobý hmotný majetek	22 130 809,74	22 696 499,74	565 690,00
Dlouhodobý nehmotný majetek	307 175,40	200 531,40	-106 644,00
Dlouhodobý neodepisovaný majetek	2 778 385,00	2 778 385,00	0,00
Fondy	9 223 483,44	9 641 081,34	417 597,90
Jmění	24 072 350,85	24 265 950,33	193 599,48
Krátkodobé pohledávky	2 010 719,89	2 387 405,00	376 685,11
Krátkodobé závazky	5 813 232,28	5 374 673,09	-438 559,19
Materiál	30 078,40	17 039,92	-13 038,48
Pokladna a ceniny	47 882,00	129 057,00	81 175,00
Pořizovaný dlouhodobý majetek	0,00	0,00	0,00
Transfery	1 255 893,29	1 521 333,03	265 439,74
Upravující položky	141 450,00	141 450,00	0,00

Výše uvedená tabulka obsahuje vybrané informace o vývoji majetku a závazcích účetní jednotky. Na účtu - Pořízení dlouhodobého nehmotného majetku došlo ke snížení stavu z důvodu opravek. Účet – Transfery na pořízení dlouhodobého majetku vykazoval navýšení z důvodu zaúčtování investiční dotace.

STŘEDISKO VOLNÉHO ČASU JUVENTUS, KARVINÁ

SU	Popis	Hlavní činnost	Hospodářská činnost	Celkem	Upravený rozpočet	Plnění UR v %
501	Spotřeba materiálu	1 171 127,38	1 526,57	1 172 653,95	1 141 656,93	102,72
502	Spotřeba energie	1 275 965,28	49 317,00	1 325 282,28	1 576 200,00	84,08
503	Spotřeba jiných nesklad. dodáv	47 437,37	0,00	47 437,37	58 000,00	81,79
511	Opravy a udržování	352 609,25	6 654,00	359 263,25	434 312,00	82,72
512	Cestovné	9 141,00	0,00	9 141,00	32 000,00	28,57
518	Ostatní služby	1 618 739,12	868,00	1 619 607,12	1 854 029,27	87,36
521	Mzdové náklady	8 698 625,00	9 583,00	8 708 208,00	9 343 120,00	93,20
524	Zákonné sociální pojištění	2 567 463,00	2 887,00	2 570 350,00	2 688 727,00	95,60
525	Jiné sociální pojištění	33 159,00	36,00	33 195,00	47 786,00	69,47
527	Zákonné sociální náklady	167 248,66	170,86	167 419,52	183 756,00	91,11
528	Jiné sociální náklady	192 550,00	0,00	192 550,00	150 371,00	128,05
538	Jiné daně a poplatky	4 100,00	0,00	4 100,00	0,00	0,00
542	Jiné pokuty a penále	0,00	0,00	0,00	1 000,00	0,00
547	Manka a škody	0,00	0,00	0,00	1 000,00	0,00
551	Odpisy dlouhodobého majetku	772 514,00	8 607,00	781 121,00	783 012,00	99,76
558	Náklady z drobného DM	476 575,12	0,00	476 575,12	430 000,00	110,83
569	Ostatní finanční náklady	0,00	0,00	0,00	1 000,00	0,00
591	Daň z příjmů	0,00	0,00	0,00	19 000,00	0,00
5	NÁKLADY	17 387 254,18	79 649,43	17 466 903,61	18 744 970,20	93,18
602	Výnosy z prodeje služeb	2 497 731,00	72 578,00	2 570 309,00	2 995 900,00	85,79
603	Výnosy z pronájmu	0,00	56 306,00	56 306,00	77 500,00	72,65
648	Čerpání fondů	130 000,00	0,00	130 000,00	130 000,00	100,00
649	Ostatní výnosy z činnosti	19 834,40	0,00	19 834,40	0,00	0,00
672	Výnosy míst. instit z transferů	15 541 572,20	0,00	15 541 572,20	15 541 570,20	100,00
6	VÝNOSY	18 189 137,60	128 884,00	18 318 021,60	18 744 970,20	97,72
	VÝNOSY - NÁKLADY	801 883,42	49 234,57	851 117,99	0,00	0,00

UZ	Popis	příspěvky a dotace skutečnost	příspěvky a dotace rozpočet	čerpání v %
00000	provoz	4 569 000,00	4 569 000,00	100,00
00101	příspěvek na odpisy	772 514,00	772 512,00	100,00
00133	Juventus-sportovní soutěže	101 846,54	101 846,54	100,00
33166	Soutěže	545 047,66	545 047,66	100,00
33353	Přímé náklady na vzdělávání	9 553 164,00	9 553 164,00	100,00
	CELKEM	15 541 572,20	15 541 570,20	100,00

Popis	Fond odměn 411	Fond KSP 412	Rezervní fond 413	Rezervní fond 414	Fond investic 416	Celkem
Středisko volného času JUVENTUS, Karviná	0,00	26 318,12	0,00	5 000,00	781 121,00	812 439,12

Hospodaření Střediska volného času Juventus skončilo za rok 2020 kladným výsledkem hospodaření ve výši 851,12 tis. Kč

Celkové náklady činily 17,47 mil. Kč, z toho náklady na hlavní činnost představovaly 17,39 mil. Kč a náklady na doplňkovou činnost 80 tis. Kč. Náklady organizace tvořily převážně mzdové prostředky včetně OON a odvodů z mezd částkou 11,31 mil. Kč, ostatní služby (revize, zpracování mezd, nájemné, praní prádla, registrace pro zájmové kroužky, dopravné, servis dopr. prostředků, ubytování a strava na letních táborech, strava na příměstských táborech) 1,62 mil. Kč, spotřeba materiálu 1,17 tis. Kč, spotřeba energie 1,32 mil. Kč, opravy a údržba 359 tis. Kč, odpisy majetku 781 tis. Kč, náklady z drobného dlouhodobého majetku 476 tis. Kč, Jiné sociální náklady 192 tis. Kč, zákonné sociální náklady 167 tis. Kč. Zbylou část nákladů tvořila spotřeba jiných nesklad. dodávek 47 tis., cestovné 9 tis. Kč a jiné daně a poplatky 4 tis. Kč.

Opravy většího charakteru:

název akce	profinancováno v Kč
Oprava ČOV-TZ Řeka	42 827,95
Oprava topení – TZ Řeka	109 021,00
Oprava okapů – přírodovědná stanice	36 174,16
Oprava elektro – přírodovědná stanice	36 215,13
Malířské práce	42 500,00

Celkové výnosy představovaly částku 18,32 mil. Kč, z toho výnosy z hlavní činnosti činily 18,19 mil. Kč a výnosy z doplňkové činnosti 129 tis. Kč. Na celkových výnosech se vlastní výnosy podílely částkou 2,57 mil. Kč. Výnosy z pronájmu činily 56 tis. Kč, Čerpání fondů zahrnovalo převody z fondu rezervního – čerpání darů ve výši 130 tis. Kč. Ostatní výnosy z činnosti představovaly částku 20 tis. Kč.

Příspěvek od zřizovatele byl schválen usnesením Zastupitelstva města Karviné č. 197 ze dne 9. 12. 2019, a to na provoz ve výši 5,82 mil. Kč a na odpisy ve výši 336 tis. Kč.

Usnesením Zastupitelstva města Karviné č. 272 ze dne 27. 4. 2020 bylo schváleno v rámci finančního vypořádání SMK za rok 2019 navýšení příspěvku na odpisy ve výši 445,12 tis. Kč.

Usnesením Rady města Karviné č. 1511 ze dne 1. 7. 2020 bylo schváleno zapojení dotace na okresní a krajská kola soutěží typu A a B ve výši 130 tis. Kč a na organizaci okresních a krajských kol sportovních soutěží typu B ve výši 289 tis. Kč.

Usnesením Rady města Karviné č. 1919 ze dne 2. 12. 2020 bylo rozhodnuto upravit vztah rozpočtu a to snížením příspěvku na provoz o částku 1,25 mil. Kč z důvodu situace spojené s epidemií COVID-19.

Investiční akce: v roce 2020 nebyly provedeny žádné akce investičního charakteru.

Popis	rok 2019	rok 2020	+ / -
Běžné účty	0,00	2 559 692,63	2 559 692,63
Dlouhodobý hmotný majetek	0,00	13 846 047,14	13 846 047,14
Dlouhodobý neodepisovaný majetek	0,00	2 206 351,00	2 206 351,00
Fondy	0,00	812 439,12	812 439,12
Jmění	0,00	16 052 398,14	16 052 398,14
Krátkodobé pohledávky	0,00	97 484,20	97 484,20
Krátkodobé závazky	0,00	1 054 712,95	1 054 712,95
Materiál	0,00	2 426,23	2 426,23
Pokladna a ceniny	0,00	58 667,00	58 667,00

Výše uvedená tabulka zobrazuje vybrané informace o majetku a závazcích vybrané účetní jednotky.

Účetní stavy za rok 2019 byly nulové, jelikož příspěvková organizace Středisko volného času Juventus byla zřízena statutárním městem Karviná k 1. 1. 2020.

VIII. HOSPODAŘENÍ SPOLEČNOSTÍ ZALOŽENÝCH MĚSTEM

V souladu s § 17 odst. 2 zákona č. 250/2000 Sb., o rozpočtových pravidlech územních rozpočtů, ve znění pozdějších předpisů, uvádíme údaje o hospodaření za rok 2020 společností založených statutárním městem Karviná.

Vývoj výsledku hospodaření (v tis. Kč)

Název subjektu	Náklady	Výnosy / z toho dotace z města	VH	VH min. období
STaRS Karviná, s.r.o. IČ: 25857444	54 706	49 206/29 000	-5 500	14
Technické služby Karviná, a.s. IČ: 65138082	140 702	143 033/0	2 331	1 582

Vývoj majetku (v tis. Kč)

Název subjektu	Stálá aktiva	Oběžná aktiva	Vlastní kapitál / VH běžný rok	Cizí zdroje
STaRS Karviná, s.r.o. IČ: 25857444	214 971	287 558	210 250/-5 500	293 417
Technické služby Karviná, a.s. IČ: 65138082	59 695	45 544	83 772	21 855

Údaje společností STaRS Karviná, s.r.o. a Technické služby Karviná, a.s. jsou auditované.

Ekonomické výsledky budou projednány samostatně na valných hromadách výše uvedených společností.

IX. INVENTARIZACE MAJETKU A ZÁVAZKŮ

V souladu s ustanoveními zákona č. 563/1991 Sb., o účetnictví, vyhláškou č. 410/2009 Sb., vyhláškou č. 270/2010 Sb. a Směrnicí k inventarizaci majetku a závazků byla provedena inventarizace veškerého majetku a závazků statutárního města Karviné ke dni řádné účetní závěrky k 31. 12. 2020.

Pro řízení inventur, koordinaci a kontrolu dílčích inventarizačních komisí, projednávání výsledků inventur a zpracování návrhů na řešení inventarizačních rozdílů byla Radou města Karviná jmenována Ústřední inventarizační komise.

Nebyly zjištěny žádné inventarizační rozdíly, skutečné stavy majetku a závazků odpovídaly stavům účetním.

Účetní stavy majetku a závazků

Název inventarizační položky	účetní stav k 31. 12. 2019 (v Kč)	obrat MD	obrat DAL	účetní stav k 31. 12. 2020 (v Kč)
účet 013 - Software	37 543 853,86	181 500,00	1 634 899,10	36 090 454,76
účet 014 - Ocenitelná práva	69 696,00	-	-	69 696,00
účet 018 - Drobný dlouhodobý nehmotný majetek	7 359 289,50	303 043,50	359 128,10	7 303 204,90
účet 019 - Ostatní dlouhodobý nehmotný majetek	9 981 469,80	-	-	9 981 469,80
účet 021 - Stavby	4 563 666 763,28	134 098 373,88	51 751 615,47	4 646 013 521,69
účet 022 – Samostatné hmotné movité věci a soubory hmotných movitých věcí	153 567 129,10	22 306 729,23	8 690 566,34	67 183 291,99
účet 028 - Drobný dlouhodobý hmotný majetek	140 896 282,25	13 138 557,60	11 660 462,66	42 374 377,19
účet 029 - Ostatní dlouhodobý hmotný majetek	374 482,50	275 110,00	-	649 592,50
účet 031 - Pozemky	265 007 077,05	29 651 482,51	2 988 224,99	291 670 334,57
účet 032 - Kulturní předměty	23 603 746,70	23 250,00	-	23 626 996,70
účet 036 – Dlouhodobý hmotný majetek určený k prodeji	4 238 800,00	656 200,00	2 856 200,00	2 038 800,00
účet 042 - Nedokončený dlouhodobý hmotný majetek	72 823 416,31	150 955 983,93	116 268 145,04	107 511 255,20
účet 052 – Poskytnuté zálohy na dlouhodobý hmotný majetek	14 350,00	2 425 017,34	2 289 117,34	150 250,00
účet 061 – Majetkové účasti v osobách s rozhodujícím vlivem	297 671 472,58	640 820,67	183 951,55	298 128 341,70

Název inventarizační položky	účetní stav k 31. 12. 2019 (v Kč)	obrat MD	obrat DAL	účetní stav k 31. 12. 2020 (v Kč)
účet 069 - Ostatní dlouhodobý finanční majetek	1 146 700,00	-	-	1 146 700,00
účet 073 - Oprávky k software	-25 118 086,27	1 634 899,10	3 246 479,09	- 26 729 666,26
účet 074 - Oprávky k ocenitelným právům	-69 696,00	-	-	- 69 696,00
účet 078 - Oprávky k drobnému dlouhodobému nehmotnému majetku	- 7 359 289,50	380 000,60	323 916,00	-7 303 204,90
účet 079 - Oprávky k ostatnímu dlouhodobému nehmotnému majetku	-8 229 065,80	-	352 958,00	-8 582 023,80
účet 081 - Oprávky ke stavbám	- 897 984 224,38	15 864 682,10	92 993 337,77	- 975 112 880,05
účet 082 – Oprávky k samostatným hmotným movitým věcem a souborům	-81 970 650,73	7 291 197,80	24 030 424,00	-98 709 876,93
účet 088 - Oprávky k drobnému dlouhodobému hmotnému majetku	-140 896 282,25	11 675 187,66	13 153 282,60	-142 374 377,19
účet 089 - Oprávky k ostatnímu dlouhodobému hmotnému majetku	-28 416,00	-	11 257,00	-39 673,00 Kč
účet 112 - Materiál na skladě	1 178 331,46	2 240 462,22	1 119 331,46	2 299 462,22
účet 132 - Zboží na skladě	1 285 215,70	1 302 853,00	1 285 215,70	1 302 853,00
účet 139 - Ostatní zásoby	-	989 373,11	-	989 373,11
účet 149 – Opravné položky k ostatním dlouhodobým pohledávkám	-278 999,74	3 093,04	-	-275 906,70
účet 192 – Opravné položky k jiným pohledávkám z hlavní činnosti	-78 174 600,24	2 079 672,59	2 493 345,18	-78 588 272,83
účet 194 - Opravné položky k odběratelům	-16 245 109,94	322 558,46	338 075,23	-16 260 626,71
účet 199 - Opravné položky k ostatním krátkodobým pohledávkám	-160 131,50	-	21 244,40	-181 375,90
účet 231 - Základní běžný účet ÚSC	1 031 821 586,39	4 394 412 037,09	4 367 154 582,18	1 059 079 041,30
účet 236 - Běžné účty fondů ÚSC	4 606 210,77	12 692 758,19	13 345 663,09	3 953 305,87
účet 244 - Termínované vklady krátkodobé	1 000 000,00	10 700,00	10 700,00	1 000 000,00
účet 245 - Jiné běžné účty	26 265 224,35	30 762 222,16	24 682 170,12	32 345 276,39
účet 261 - Pokladna	312,95	18 073 431,60	18 073 442,87	301,68
účet 263 - Ceniny	267 840,00	2 037 550,00	2 054 230,00	251 160,00

Název inventarizační položky	účetní stav k 31. 12. 2019 (v Kč)	obrat MD	obrat DAL	účetní stav k 31. 12. 2020 (v Kč)
účet 311 - Odběratelé	19 784 139,63	107 616 209,94	67 055 306,62	60 345 042,95
účet 314 - Krátkodobé poskytnuté zálohy	6 292 221,44	36 613 726,19	36 353 754,39	6 552 193,24
účet 315 - Jiné pohledávky z hlavní činnosti	96 949 012,64	23 474 511,31	23 584 948,66	96 838 575,29
účet 316 – Poskytnuté návratné finanční výpomoci krátkodobé	1 277 500,00	1 160 000,00	1 157 500,00	1 280 000,00
účet 321 - Dodavatelé	-11 845 255,54	467 548 164,64	472 014 921,47	-16 312 012,37
účet 324 - Krátkodobé přijaté zálohy	-18 495 086,04	22 340 927,04	22 006 001,04	-18 160 160,04
účet 325 - Závazky z dělené správy	-6 000,00	216 000,00	242 000,00	-32 000,00
účet 331 - Zaměstnanci	-10 953 755,00	195 270 411,00	195 795 843,00	-11 479 187,00
účet 333 - Jiné závazky vůči zaměstnancům	-825 002,00	12 573 928,00	12 668 170,00	-919 244,00
účet 335 - Pohledávky za zaměstnanci	2 160,00	-2 160,00	-	-
účet 336 - Sociální zabezpečení	-4 361 820,00	60 626 466,00	60 844 496,00	-4 579 850,00
účet 337 - Zdravotní pojištění	-1 905 451,00	25 558 554,00	25 650 441,00	-1 997 338,00
účet 342 – Ostatní daně, poplatky a jiná peněžítá plnění	-1 881 810,00	25 411 170,00	25 569 752,00	-2 040 392,00
účet 343 - Daň z přidané hodnoty	-1 082 091,00	48 576 152,30	48 544 879,30	-1 050 818,00
účet 344 - Pohledávky za osobami mimo vybrané vládní instituce	1 041 956,37	8 402 322,78	1 691 182,80	7 753 096,35
účet 348 - Pohledávky za vybrané místní vládní instituce	5 000,00	6 592 433,69	6 579 433,69	18 000,00
účet 349 - Závazky k vybraným místním vládním institucím	- 2 234 237,00	179 961 614,57	179 202 377,57	-1 475 000,00
účet 373 - Poskytnuté zálohy na transfery	42 423 177,50	85 938 949,00	68 246 978,18	60 115 148,32
účet 374 - Přijaté zálohy na transfery	-24 113 649,65	24 832 029,05	26 278 840,68	-25 560 461,28
účet 377 - Ostatní krátkodobé pohledávky	12 049 231,33	252 113 842,71	252 264 338,07	11 898 735,97
účet 378 - Ostatní krátkodobé závazky	-9 369 698,87	51 357 651,04	54 374 010,49	-12 386 058,32
účet 381 - Náklady příštích období	4 518 228,78	1 623 759,31	4 097 851,05	2 044 137,04
účet 383 - Výdaje příštích období	-183 205,27	-	-183 205,27	-
účet 385 - Příjmy příštích období	151 910,00	18 547,80	151 910,00	18 547,80

Název inventarizační položky	účetní stav k 31. 12. 2019 (v Kč)	obrat MD	obrat DAL	účetní stav k 31. 12. 2020 (v Kč)
účet 388 - Dohadné účty aktivní	47 324 383,85	38 827 945,69	38 497 350,51	47 654 979,03
účet 389 - Dohadné účty pasivní	-107 129 994,89	106 920 668,72	119 776 102,53	-119 985 428,70
účet 401 - Jmění účetní jednotky	-3 848 818 060,29	24 657 070,04	24 592 390,77	-3 848 753 381,02
účet 403 - Transfery na pořízení dlouhodobého majetku	-1 034 445 283,13	350 654 371,96	334 371 918,83	-1 018 162 830,00
účet 406 – Oceňovací rozdíly při prvotním použití metody	836 523 535,87	-836 523 535,87	-836 523 535,87	836 523 535,87
účet 407 - Jiné oceňovací rozdíly	-45 957 949,76	1 328 467,47	2 796 281,67	-47 425 763,96
účet 408 - Opravy předcházejících účetních období	-2 596 361,31	-	80 000,00	- 2 676 361,31
účet 419 - Ostatní fondy	-2 450 936,97	14 451 249,10	12 681 538,50	-681 226,37
účet 432 - Výsledek hospodaření předcházejících účetních období	-1 430 937 857,91	-	170 994 076,07	-1 601 931 933,98
účet 441 - Rezervy	-17 227 245,60	510 734,95	3 600 000,00	-20 316 510,65
účet 455 - Dlouhodobé přijaté zálohy	-16 377 599,59	1 210 000,00	744 840,00	-15 912 439,59
účet 459 - Ostatní dlouhodobé závazky	-342 776,05	207 066,69	59 290,00	-194 999,36
účet 465 - Dlouhodobé poskytnuté zálohy	4 885 014,13	2 518 990,92	1 541 577,71	5 862 427,34
účet 469 - Ostatní dlouhodobé pohledávky	278 999,74	10 000 000,00	3 093,04	10 275 906,70
účet 471 – Dlouhodobé poskytnuté zálohy na transfery	323 010 084,13	33 396 664,00	43 655 084,13	312 751 664,00
účet 472 – Dlouhodobé přijaté zálohy na transfery	-19 856 050,67	1 785 896,19	3 454 651,13	-21 524 805,61
účet 901 - Jiný drobný dlouhodobý nehmotný majetek	136 090,00	-	94 500,00	41 590,00
účet 902 - Jiný drobný dlouhodobý hmotný majetek	5 141 976,83	1 267 683,25	1 453 700,16	4 955 959,92
účet 909 - Ostatní majetek	1 743 339 229,15	21 795 691,65	-	1 765 134 920,80
účet 913 – Krátkodobé podmíněné pohledávky ze zahraničních transferů	253 443,15	2 388,09	180 771,32	75 059,92
účet 915 – Ostatní krátkodobé podmíněné pohledávky z transferů	408 226,56	1 535 100,00	641 326,56	1 302 000,00
účet 916 – Ostatní krátkodobé podmíněné závazky z transferů	-298 007 517,00	280 858 565,25	283 635 934,25	-300 784 886,00
účet 933 – Krátkodobé podmíněné pohledávky z jiných smluv	-	511 000,00	-	511 000,00

Název inventarizační položky	účetní stav k 31. 12. 2019 (v Kč)	obrat MD	obrat DAL	účetní stav k 31. 12. 2020 (v Kč)
účet 934 – Dlouhodobé podmíněné pohledávky z jiných smluv	6 662 000,00	14 058 812,87	-	20 720 812,87
účet 947 – Krátkodobé podmíněné pohledávky ze soudních sporů, správních a jiných řízení	587 335,00	-	-	587 335,00
účet 948 – Dlouhodobé podmíněné pohledávky ze soudních sporů, správních a jiných řízení	965 411,00	-	-	965 411,00
účet 953 – Dlouhodobé podmíněné pohledávky ze zahraničních transferů	2 279 567,69	276 085,39	1 389 621,57	1 166 031,51
účet 955 - Ostatní dlouhodobé podmíněné pohledávky z transferů	21 007 725,74	81 824 695,99	9 277 659,97	93 554 761,76
účet 961 – Krátkodobé podmíněné závazky z operativního leasingu	-840 856,08	840 856,08	410 916,00	-410 916,00
účet 962 – Dlouhodobé podmíněné závazky z operativního leasingu	-650 153,52	-	-410 916,00	-239 237,52
účet 966 – Dlouhodobé podmíněné závazky z důvodu užívání cizího majetku na základě smlouvy o výpůjčce	-80 589 961,40	800 000,00	9 119 000,00	-88 908 961,40
účet 992 - Ostatní dlouhodobá podmíněná aktiva	203 298,28	-	-	203 298,28
účet 999 - Vyrovnávací účet k podrozvahovým účtům	-1 400 895 815,40	308 742 513,83	406 720 878,57	-1 498 874 180,14

Níže je uveden komentář k účtům, u kterých byl obrat větší než 10 mil. Kč.

Účet 021 - Stavby

Zvýšení hodnoty:

- Zařazení majetku – bezúplatné nabytí budov od Moravskoslezského kraje – Středisko volného času Juventus 20 970 tis. Kč
- Zrušení přecenění na reálnou hodnotu z důvodu odstoupení od původního záměru prodeje Koníren – správní budovy, garáže, komunikace, pozemky 4 426 tis. Kč
- Bezúplatné nabytí budovy bývalé ZŠ Nejedlého 6 486 tis. Kč
- Zařazení majetku – technické zhodnocení komunikace Sv. Čecha 26 216 tis. Kč
- Zařazení majetku – parkovací plocha + veřejné osvětlení ul. Čajkovského 10 047 tis. Kč

Snížení hodnoty:

- Zejména bezúplatný převod na příspěvkové organizace – budovy Střediska volného času Juventus 20 970 tis. Kč

Účet 022 – Samostatné hmotné movité věci a soubory hmotných movitých věcí

Zvýšení hodnoty:

- Bezúplatné nabytí od Moravskoslezského kraje – Středisko volného času Juventus 4 993 tis. Kč
- Technické zhodnocení kamerového dohlížecího systému 3 001 tis. Kč
- Zařazení majetku – podium vč. transportního vozíku – areál Loděnice 1 323 tis. Kč

Účet 028 – Drobný dlouhodobý majetek

Zvýšení hodnoty:

- Zejména bezúplatné nabytí majetku z Moravskoslezského kraje – Středisko volného času Juventus 4 952 tis. Kč

Snížení hodnoty:

- Vyřazení majetku v hodnotě cca 11 660 tis. Kč – zejména bezúplatný převod na příspěvkové organizace 4 453 tis. Kč

Účet 031 – Pozemky

Zvýšení hodnoty:

- Bezúplatné nabytí pozemků od Moravskoslezského kraje – Středisko volného času Juventus 2 206 tis. Kč
- Zrušení přecenění reálnou hodnotou z důvodu odstoupení od původního záměru prodeje Koníren – pozemky 2 824 tis. Kč
- Bezúplatné nabytí pozemku pod bývalou ZŠ Nejedlého 499 tis. Kč
- Zařazení majetku – pozemky bývalý areál OSP Karviná 20 000 tis. Kč
- Zařazení majetku – pozemky od Milnea s.p. 2 652 tis. Kč

Snížení hodnoty:

- Zejména bezúplatný převod na příspěvkové organizace 2 206 tis. Kč – Středisko volného času Juventus

Účet 042 – Nedokončený dlouhodobý majetek

Zvýšení hodnoty:

- Nabytí pozemků bývalý areál OSP Karviná 20 000 tis. Kč
- Akce Sportovní areál ul. Leonovova 27 471 tis. Kč
- Výstavba parkovacích ploch na ul. Čajkovského 10 413 tis. Kč
- Akce zasklení lodžii na bytovém domě 814 10 600 tis. Kč
- Akce rekonstrukce propustku na ul. Olšiny 5 720 tis. Kč

Snížení hodnoty:

- Zařazení do majetku – pozemky bývalý areál OSP 20 000 tis. Kč
- Zařazení technického zhodnocení komunikace Sv. Čecha 26 216 tis. Kč
- Zařazení do majetku – výstavba parkovacích ploch na ul. Čajkovského 10 640 tis. Kč
- Zařazení do majetku – akce rekonstrukce propustku 6 160 tis. Kč

Účet 081 – Oprávky ke stavbám

- Jedná se o odpisy majetku – staveb
- Snížení hodnoty – bezúplatné předání staveb na příspěvkové organizace, prodej bytových jednotek

Účet 082 – Oprávky k samostatným hmotným movitým věcem a souborům

- Jedná se o odpisy majetku

Účet 088 – Oprávky k drobnému dlouhodobému hmotnému majetku

- Pořízení drobného majetku – při pořízení je účtován jednorázový odpis v celé výši
- Snížení hodnoty – vyřazení majetku, bezúplatné předání na příspěvkové organizace

Účet 311 – Odběratelé

- Neuhrazená vystavená faktura – OKD, a.s. ve výši 49 314 tis. Kč, k 31. 12. 2020 uhrazená částečně – zůstatek 40 756 tis. Kč (uhrazeno v 1/2021)

Účet 314 – Krátkodobé poskytnuté zálohy

- Evidence a zúčtování záloh – zejména na energie (elektřina, teplo) a energie pro bytový fond

Účet 315 – Jiné pohledávky z hlavní činnosti

- Předpisy pohledávek z hlavní činnosti ve výši 22 461 tis. Kč
- Úhrady pohledávek z hlavní činnosti ve výši 22 104 tis. Kč

Účet 321 – Dodavatelé

- Faktury došlé v rámci investic ve výši 107 294 tis. Kč, uhrazeno 101 668 tis. Kč

Účet 324 – Krátkodobé přijaté zálohy

- Zálohy rok 2020 bytový fond 15 906 tis. Kč – bude vyúčtováno v roce 2021, zároveň provedeno vyúčtování záloh na služby roku 2019

Účet 349 – Závazky k vybraným místním vládním institucím

- Předpis pro rok 2020 v hodnotě 179 962 tis. Kč (zejména příspěvky příspěvkových organizací)
- Postupné platby nebo vyúčtování transferů 179 202 tis. Kč

Účet 373 – Poskytnuté zálohy na transfery

- Poskytnuté zálohy na transfery ve výši 85 939 tis. Kč
- Zúčtování záloh na transfery ve výši 68 247 tis. Kč

Účet 374 – Přijaté zálohy na transfery

- Vyúčtování přijatých dotací ve výši 24 809 tis. Kč zejména:
Dotace na pokrytí výdajů na činnosti vykonávané obcí s rozšířenou působností v agendě sociálně-právní ochrany dětí 12 207 tis. Kč
- Příjem záloh na dotace a zaúčtování kurzových rozdílů ve výši 26 256 tis. Kč zejména:
Dotace z Ministerstva práce a sociálních věcí ČR na pokrytí výdajů na činnost v agendě sociálně-právní ochrany dětí 12 717 tis. Kč

Účet 377 – Ostatní krátkodobé pohledávky

- Nevyúčtované služby roku 2020 bytový fond – vyúčtováno bude nájemcům v roce 2021 – 10 698 tis. Kč
- Zaúčtování pohledávky za OKD z titulu vypořádání důlních škod 4 445 tis. Kč, zároveň úhrada této pohledávky

Účet 378 – Ostatní krátkodobé závazky

- Jedná se zejména o transakce na depozitních účtech města např. složené kauce k veřejným zakázkám a následné vratky, složené kauce k volbám do Senátu a následné vratky, účtování Odboru sociálního – klienti zbavení svéprávnosti a nezletilí

Účet 388 – Dohadné účty aktivní

- Rozpouštění dohadných položek vytvořených v roce 2019 např. na energie, pojistné plnění apod. 3 487 tis. Kč- rozpouštění dohadných položek – vyúčtování investičních dotací 10 664 tis. Kč
- Zaúčtování dohadných položek – na projekty investiční dotace 8 288 tis. Kč
- Rozpouštění dohadných položek – vyúčtování neinvestičních dotací 24 346 tis. Kč
- Zaúčtování dohadných položek – na projekty neinvestiční dotace 26 745 tis. Kč

Účet 389 – Dohadné účty pasivní

- Zúčtování dohadných položek ve výši 106 521 tis. Kč:
Snížení hodnoty – zejména vyúčtování poskytnutých dotací, na které byl v roce 2019 zaúčtován dohad ve výši 85 091 tis. Kč

- Snížení hodnoty – zúčtování dohadné položky k dani z příjmů právnických osob zaúčtované v roce 2019 ve výši 12 969 tis. Kč
- Zaúčtování dohadných položek ve výši 119 776 tis. Kč:
 - Zvýšení hodnoty – zejména zaúčtování dohadu na poskytované transfery ve výši 93 208 tis. Kč
 - Zvýšení hodnoty – zaúčtování dohadu daně z příjmů právnických osob za rok 2020 16 644 tis. Kč

Účet 401 – Jmění účetní jednotky

- Vyřazení majetku – bezúplatný převod na příspěvkové organizace ve výši 14 627 tis. Kč - Středisko volného času Juventus
- Bezúplatné nabytí majetku od Moravskoslezského kraje – Středisko volného času Juventus – 16 873 tis. Kč
- Bezúplatné nabytí majetku – bývalá ZŠ Nejedlého 1 490 tis. Kč
- Předpis nařízeného odvodu z fondu investic do rozpočtu zřizovatele 5 567 tis. Kč
- Předpis příspěvku do fondu investic pro příspěvkové organizace 6 584 tis. Kč

Účet 403 – Transfery na pořízení dlouhodobého majetku

- Rozpouštění dotací do výnosů ve výši 24 094 tis. Kč

Účet 419 – Ostatní fondy

- Tvorba a přiděly Sociálního fondu

Účet 432 – Výsledek hospodaření předcházejících účetních období

- Převod výsledku hospodaření minulého období ve výši 170 994 tis. Kč

Účet 471 – Dlouhodobé poskytnuté zálohy na transfery

- Poskytnuté transfery včetně záloh na transfery v hodnotě 33 397 tis. Kč např.:
 - Zajištění dopravní obslužnosti – městská autobusová doprava 5 233 tis. Kč
 - MFK Karviná, a.s. 9 000 tis. Kč
 - HCB Karviná 5 000 tis. Kč
- Zároveň vyúčtování transferů poskytnutých v r. 2020 ve výši 43 655 tis. Kč

Účet 909 – Ostatní majetek

- Zaúčtování změny stavu majetku ve správě příspěvkových organizací

Účet 916 – Ostatní krátkodobé podmíněné závazky z transferů

- Zaúčtování schválených příspěvků, transferů pro rok 2021 ve výši 283 636 tis. Kč
- Odúčtování z podrozvahy – poskytnutí schválených příspěvků a transferů schválených v roce 2019 a v roce 2020 ve výši 280 859 tis. Kč

Účet 934 – Dlouhodobé podmíněné pohledávky z jiných smluv

- Zaúčtování bankovních záruk ve výši 14 059 tis. Kč

Účet 955 – Ostatní dlouhodobé podmíněné pohledávky z transferů

- Podmíněné přijaté transfery ve výši 81 825 tis. Kč

X. POSKYTNUTÉ PŘÍSPĚVKY A DOTACE Z ROZPOČTU MĚSTA

Zdroj: HELIOS Fenix-Kniha došlých faktur /bez záruky/

Příjemce zdroj	částka v Kč
1.FBC Karviná, z.s. IČ: 22711368	100 000,00
341 ostatní výdaje z Fondu primátora	10 000,00
341 příspěvky města sportu ostatní	90 000,00
ADRA, o.p.s. IČ: 61388122	393 490,79
434 příspěvky na sociální péči	200 000,00
435 příspěvky na sociální péči	193 490,79
Akademický ústav Karviná, z.ú. IČ: 62331485	166 000,00
433 příspěvky na sociální péči	10 000,00
437 příspěvky na sociální péči	156 000,00
Armáda spásy v České republice, z. s. IČ: 40613411	360 000,00
435 příspěvky na sociální péči	360 000,00
ASOCIACE ŘECKÝCH OBCÍ V ČESKÉ REPUBLICE, z.s. - Řecká obec Karviná, pobočný spolek IČ: 65890779	30 000,00
331 ostatní výdaje z Fondu primátora	30 000,00
Asociace TOM ČR, TOM 2603 KARVINSKÁ TROJKA IČ: 70883327	20 000,00
342 ostatní výdaje z Fondu primátora	20 000,00
Asociace TOM ČR, TOM 2611 LESANI IČ: 70896372	20 000,00
342 ostatní výdaje z Fondu primátora	20 000,00
Baronová Kateřina IČ: nemá	145 000,00
371 návratné finanční výpomoci	145 000,00
Beach Volleyball Karviná, z.s. IČ: 26681081	250 000,00
341 příspěvky města sportu ostatní	250 000,00
Benjamín, příspěvková organizace IČ: 00847461	22 500,00
435 příspěvky na sociální péči	22 500,00
Biblioteka w Skoczowie IČ: nemá	60 771,83
331 Projekt - Spolupráce a rozvoj knihoven v Karviné a Skoczowě	60 771,83
Centrum pro dětský sluch Tamtam, o.p.s. IČ: 00499811	3 000,00
437 příspěvky na sociální péči	3 000,00
Centrum pro rodinu Sluníčko, z.s. IČ: 26591537	454 000,00
433 příspěvky na sociální péči	120 000,00
437 příspěvky na sociální péči	334 000,00
Centrum služeb pro neslyšící a nedoslýchavé, o.p.s. IČ: 02407451	28 000,00
437 příspěvky na sociální péči	28 000,00
Centrum sociální pomoci Třinec IČ: 75055473	15 000,00
437 příspěvky na sociální péči	15 000,00
Českomoravský svaz chovatelů poštovních holubů, oblastní spolek Karviná - Ostrava, z.s. IČ: 71225561	50 000,00
390 ostatní výdaje z Fondu primátora	50 000,00
Český kynologický svaz ZKO Karviná - Hranice - 016 IČ: 44937946	15 000,00
390 ostatní výdaje z Fondu primátora	15 000,00
Český rybářský svaz, z. s., místní organizace Karviná IČ: 18050271	30 000,00
342 ostatní výdaje z Fondu primátora	30 000,00

Příjemce zdroj	částka v Kč
Český svaz včelařů, z.s., základní organizace Karviná IČ: 44938080	10 000,00
390 ostatní výdaje z Fondu primátora	10 000,00
Český tenisový svaz vozíčkářů, z.s. IČ: 63831180	15 000,00
341 ostatní výdaje z Fondu primátora	15 000,00
ČSAD Karviná a.s. IČ: 45192090	65 000,00
521 účelový transfer ČSAD Karviná a.s. IČ: 45192090	65 000,00
Čtyřlístek - centrum pro osoby se zdravotním postižením Ostrava, příspěvková organizace IČ: 70631808	10 000,00
435 příspěvky na sociální péči	10 000,00
Domov Alzheimer Darkov z.ú. IČ: 02496470	35 000,00
435 příspěvky na sociální péči	35 000,00
Domov Březiny, příspěvková organizace IČ: 00847348	78 000,00
435 příspěvky na sociální péči	78 000,00
Domov Jistoty, příspěvková organizace IČ: 00847372	25 000,00
435 příspěvky na sociální péči	25 000,00
Domov Vesna, příspěvková organizace IČ: 75154391	45 000,00
435 příspěvky na sociální péči	45 000,00
Ferenc Peter IČ: nemá	150 000,00
361 finanční podpora individuální bytové výstavby	150 000,00
Filip Stanislav IČ: nemá	15 000,00
331 účelový transfer Stanislavu Filipovi	15 000,00
Filipová Renata IČ: nemá	20 000,00
331 ostatní výdaje z Fondu primátora	20 000,00
Filipowski David IČ: nemá	10 000,00
341 ostatní výdaje z Fondu primátora	10 000,00
Fotoklub Karviná z. s. IČ: 08367477	15 000,00
331 ostatní výdaje z Fondu primátora	15 000,00
Futsal Karviná z.s. IČ: 26640147	250 000,00
341 ostatní výdaje z Fondu primátora	250 000,00
GALAXIE CENTRUM POMOCI z.ú. IČ: 68899327	150 200,00
342 ostatní výdaje z Fondu primátora	5 000,00
435 příspěvky na sociální péči	145 200,00
Galuszka Marek IČ: nemá	150 000,00
361 finanční podpora individuální bytové výstavby	150 000,00
Gančarčíková Renáta IČ: nemá	120 000,00
371 návratné finanční výpomoci	120 000,00
Golf Club Lipiny, spolek IČ: 22842501	20 000,00
341 ostatní výdaje z Fondu primátora	20 000,00
Golík Jiří MDDr. a Golíková Anna MDDr. IČ: nemá	150 000,00
361 finanční podpora individuální bytové výstavby	150 000,00
Gorecká Helena IČ: nemá	10 000,00
390 ostatní výdaje z Fondu primátora	10 000,00
Grabovská Alicja IČ: nemá	125 000,00
371 návratné finanční výpomoci	125 000,00
Gruszkowski Martin a Gruszkowska Karin Ing. IČ: nemá	150 000,00

Příjemce zdroj	částka v Kč
361 finanční podpora individuální bytové výstavby	150 000,00
Gymnázium, Karviná, příspěvková organizace IČ: 62331795	74 450,00
329 ostatní výdaje z Fondu primátora	74 450,00
Haluška Milan IČ: nemá	20 000,00
390 ostatní výdaje z Fondu primátora	20 000,00
Hammer Ladislav a Hammerová Dagmar IČ: nemá	150 000,00
361 finanční podpora individuální bytové výstavby	150 000,00
HANDBALL MARKETING s.r.o. IČ: 29446252	5 300 000,00
341 příspěvky města sportu HANDBALL MARKETING s.r.o. IČ: 29446252	5 300 000,00
Hasičský záchranný sbor Moravskoslezského kraje IČ: 70884561	499 252,60
551 příspěvek Hasičskému záchrannému sboru Moravskoslezského kraje IČ: 70884561	499 252,60
HbK Karviná spolek IČ: 44738510	400 000,00
341 příspěvky města sportu ostatní	400 000,00
HCB Karviná, z.s. IČ: 42865123	5 049 000,00
341 ostatní výdaje z Fondu primátora	49 000,00
341 příspěvky města sportu HCB IČ: 42865123 na házenou - mládež	5 000 000,00
Heczková Ivona IČ: nemá	150 000,00
361 finanční podpora individuální bytové výstavby	150 000,00
Horolezecký oddíl Beskyd Karviná,z.s. IČ: 44938004	20 000,00
341 příspěvky města sportu ostatní	20 000,00
Charita Český Těšín IČ: 60337842	180 000,00
435 příspěvky na sociální péči	25 000,00
437 příspěvky na sociální péči	155 000,00
Charita Ostrava IČ: 44940998	5 000,00
435 příspěvky na sociální péči	5 000,00
Charita sv. Alexandra IČ: 26520788	10 000,00
434 příspěvky na sociální péči	10 000,00
Iniciativa Dokořán, z. s. IČ: 27006549	550 000,00
331 ostatní výdaje z Fondu primátora	150 000,00
331 příspěvek Iniciativě Dokořán, z. s. IČ: 27006549	400 000,00
Janík Karel IČ: nemá	120 000,00
371 návratné finanční výpomoci	120 000,00
JUNIOR TENIS KARVINÁ, SPOLEK IČ: 26984890	40 000,00
341 ostatní výdaje z Fondu primátora	5 000,00
341 příspěvky města sportu ostatní	35 000,00
Kabal team Karviná z.s. IČ: 22761764	308 000,00
341 ostatní výdaje z Fondu primátora	48 000,00
341 příspěvky města sportu ostatní	260 000,00
Karvinská hornická nemocnice a.s. IČ: 60793490	850 000,00
352 příspěvek Karvinské hornické nemocnici a.s. IČ: 60793490	850 000,00
Kišš Lukrecius IČ: nemá	5 000,00
341 ostatní výdaje z Fondu primátora	5 000,00
Klub rodičů a přátel Základní umělecké školy Bedřicha Smetany v Karviné IČ: 67341063	15 000,00
331 ostatní výdaje z Fondu primátora	15 000,00

Příjemce zdroj	částka v Kč
Klub Seniora PRZYJAŹŃ IČ: 22862366	13 000,00
331 ostatní výdaje z Fondu primátora	13 000,00
Klub stolního tenisu a plavání Karviná, z.s. IČ: 69206465	80 000,00
341 příspěvky města sportu ostatní	80 000,00
Kolářek Daniel IČ: nemá	40 000,00
390 ostatní výdaje	40 000,00
Kondziolka Stanislav IČ: nemá	145 000,00
371 návratné finanční výpomoci	145 000,00
Konrad Jan Kwieciński IČ: nemá	40 000,00
390 ostatní výdaje	40 000,00
Kosatky Karviná-oddíl plavání, z.s. IČ: 67340865	450 000,00
341 příspěvky města sportu ostatní	450 000,00
Kováč Jiří a Kováčová Lucie IČ: nemá	150 000,00
361 finanční podpora individuální bytové výstavby	150 000,00
Krejčí Petra IČ: nemá	31 800,00
390 ostatní výdaje	31 800,00
Krizové centrum Ostrava, z.s. IČ: 22735283	50 000,00
437 příspěvky na sociální péči	50 000,00
Kroczek Roman MUDr. a Kroczek Gabriela IČ: nemá	150 000,00
361 finanční podpora individuální bytové výstavby	150 000,00
Kroužek krojovaných horníků Barbora, z. s. IČ: 04334817	10 000,00
390 ostatní výdaje z Fondu primátora	10 000,00
Kružík Libor IČ: nemá	120 000,00
371 návratné finanční výpomoci	120 000,00
Kubica Lukáš Bc. a Kubicová Magdaléna Bc. IČ: nemá	150 000,00
361 finanční podpora individuální bytové výstavby	150 000,00
Kulturně vzdělávací spolek hudebního klubu Hard Cafe, z.s. IČ: 07356226	80 000,00
331 ostatní výdaje z Fondu primátora	80 000,00
Lankisz Martin Ing. IČ: nemá	150 000,00
361 finanční podpora individuální bytové výstavby	150 000,00
Lázně Darkov, a.s. IČ: 61974935	100 000,00
352 příspěvek Lázním Darkov, a.s. IČ: 61974935	100 000,00
Letocha Petr a Letochová Renata IČ: nemá	150 000,00
361 finanční podpora individuální bytové výstavby	150 000,00
Lucie Dudíková IČ: 74083481	20 000,00
331 ostatní výdaje z Fondu primátora	20 000,00
Macošková Alena IČ: nemá	150 000,00
361 finanční podpora individuální bytové výstavby	150 000,00
Machalica Miroslav IČ: nemá	120 000,00
371 návratné finanční výpomoci	120 000,00
Martynek Tomáš IČ: nemá	150 000,00
361 finanční podpora individuální bytové výstavby	150 000,00
Materna Petr MUDr. a Wernerová Darina IČ: nemá	150 000,00
361 finanční podpora individuální bytové výstavby	150 000,00

Příjemce zdroj	částka v Kč
Matuszek Robert a Matuszková Simona IČ: nemá	150 000,00
361 finanční podpora individuální bytové výstavby	150 000,00
MAYFAIR, s.r.o. IČ: 65140371	35 000,00
435 příspěvky na sociální péči	35 000,00
Medela-péče o seniory o.p.s. IČ: 02141531	5 000,00
435 příspěvky na sociální péči	5 000,00
Mesto Prievidza IČ: 00318442	996 381,75
329 Projekt - AD TECH	996 381,75
Městský dům kultury Karviná, příspěvková organizace IČ: 00320463	31 643 400,00
331 příspěvek na provoz pro Městský dům kultury Karviná IČ: 00320463	23 887 000,00
331 účelový transfer pro Městský dům kultury Karviná IČ: 00320463	7 756 400,00
Městský fotbalový klub Karviná, z.s. IČ: 26618320	5 600 000,00
341 příspěvek na provoz sportovní haly Kovona Městskému fotbalovému klubu Karviná IČ: 26618320	600 000,00
341 příspěvky města sportu Městskému fotbalovému klubu Karviná IČ: 26618320 na fotbal - mládež	5 000 000,00
Městský tenisový klub Karviná, z.s. IČ: 22870318	300 000,00
341 příspěvky města sportu ostatní	300 000,00
MFK Karviná a.s. IČ: 27795454	10 700 000,00
341 příspěvky města sportu MFK Karviná a.s. IČ: 27795454	10 700 000,00
Miasto Jastrzębie - Zdrój IČ: nemá	7 653 894,24
529 Projekt - Společně proti povodni	7 109 566,81
539 Projekt - Zintenzivnění přeshraniční spolupráce městských policíí v Karviné a Jastrzebie-Zdróju	544 327,43
MICHELLE Karviná z.s. IČ: 22729739	100 000,00
331 ostatní výdaje z Fondu primátora	100 000,00
MiKaDo Karviná, z.s. IČ: 05108730	60 000,00
331 ostatní výdaje z Fondu primátora	60 000,00
Místní skupina Polského kulturně-osvětového svazu v Karviné - Fryštátě z.s. IČ: 70911983	50 000,00
331 ostatní výdaje z Fondu primátora	50 000,00
Místní skupina Polského kulturně-osvětového svazu v Karviné - Ráji z.s. IČ: 70906068	15 000,00
331 ostatní výdaje z Fondu primátora	15 000,00
Modelářský klub Karviná p.s. IČ: 75154137	10 000,00
342 ostatní výdaje z Fondu primátora	10 000,00
Modrý kříž v České republice IČ: 26641178	259 000,00
431 příspěvky na sociální péči	175 000,00
437 příspěvky na sociální péči	84 000,00
Moravskoslezský klub Karviná z.s. IČ: 45239045	80 000,00
341 ostatní výdaje z Fondu primátora	10 000,00
341 příspěvky města sportu ostatní	70 000,00
Moravskoslezský kraj IČ: 70890692	4 777 327,00
229 dotace Moravskoslezskému kraji na příměstskou dopravní obslužnost	2 752 327,00
371 spolufinancování kotlíkových dotací	550 000,00
437 příspěvek Moravskoslezskému kraji do Fondu sociálních služeb	1 475 000,00
Mrajca Boleslav IČ: nemá	145 000,00

Příjemce zdroj	částka v Kč
371 návratné finanční výpomoci	145 000,00
Myslivecký spolek Karviná - Ráj, z. s. IČ: 48805483	30 000,00
390 ostatní výdaje z Fondu primátora	30 000,00
Nadační fond regionální fotbalové Akademie Moravskoslezského kraje IČ: 05127246	400 000,00
341 ostatní výdaje z Fondu primátora	400 000,00
Nadační fond Sborového studia Karviná IČ: 05733260	950 000,00
331 příspěvek Nadačnímu fondu Sborového studia Karviná IČ: 05733260 z Fondu primátora	950 000,00
Náš svět, příspěvková organizace IČ: 00847046	5 000,00
435 příspěvky na sociální péči	5 000,00
Nemocnice s poliklinikou Karviná-Ráj, IČ: 00844853	1 300 000,00
352 příspěvek Nemocnici s poliklinikou Karviná-Ráj IČ: 00844853	1 300 000,00
Neugebauer Petr a Neugebauerová Andrea IČ: nemá	150 000,00
361 finanční podpora individuální bytové výstavby	150 000,00
Nový domov, příspěvková organizace IČ: 00847330	370 000,00
435 příspěvky na sociální péči	370 000,00
Nowak Rudolf IČ: nemá	10 000,00
341 ostatní výdaje z Fondu primátora	10 000,00
Občanské sdružení Sdružení Romů Severní Moravy z.s. IČ: 69206414	200 000,00
331 ostatní výdaje z Fondu primátora	200 000,00
Obec Petrovice u Karviné IČ: 00297585	6 275 527,01
529 Projekt - Společně proti povodni	6 275 527,01
Obec Slováků v Karvinej IČ: 60784539	20 000,00
331 ostatní výdaje z Fondu primátora	20 000,00
Oblastní spolek Českého červeného kříže Karviná IČ: 00426458	291 600,00
390 ostatní výdaje z Fondu primátora	100 000,00
434 příspěvky na sociální péči	161 600,00
521 účelový transfer Oblastnímu spolku Českého červeného kříže Karviná IČ: 00426458	30 000,00
Odborová organizace Odborového svazu státních orgánů a organizací Magistrát města Karviná IČ: 62353489	45 000,00
617 sociální fond	45 000,00
Okresní hospodářská komora Karviná IČ: 60793023	250 000,00
214 příspěvek Okresní hospodářské komoře Karviná IČ: 60793023	250 000,00
ONKO - Naděje, spolek onkologických pacientů Karviná IČ: 26603900	32 400,00
390 ostatní výdaje z Fondu primátora	5 000,00
434 příspěvky na sociální péči	27 400,00
Papeschová Svatoslava Ing. IČ: nemá	150 000,00
361 finanční podpora individuální bytové výstavby	150 000,00
Paranič Stanislav a Paraničová Irena IČ: nemá	150 000,00
361 finanční podpora individuální bytové výstavby	150 000,00
Parkinson-Help z.s. IČ: 22754059	7 800,00
434 příspěvky na sociální péči	7 800,00
Pieczka Marian Ing. a Pieczka Natalie Mgr. IČ: nemá	150 000,00
361 finanční podpora individuální bytové výstavby	150 000,00
Pietrová Jana Ing. IČ: nemá	150 000,00
361 finanční podpora individuální bytové výstavby	150 000,00

Příjemce zdroj	částka v Kč
Podané ruce, z.s. IČ: 70305731	5 000,00
434 příspěvky na sociální péči	5 000,00
Potůček Dalibor IČ: nemá	10 000,00
341 ostatní výdaje z Fondu primátora	10 000,00
PRO Handball 2011 z.s. IČ: 22881905	30 000,00
341 ostatní výdaje z Fondu primátora	30 000,00
Pryszcz Pavel IČ: nemá	150 000,00
361 finanční podpora individuální bytové výstavby	150 000,00
Pyszko Pavel a Pyszková Hana Ing. IČ: nemá	150 000,00
361 finanční podpora individuální bytové výstavby	150 000,00
Regionální knihovna Karviná, příspěvková organizace IČ: 00306355	31 257 816,00
331 příspěvek na provoz pro Regionální knihovnu Karviná IČ: 00306355	29 064 496,00
331 účelový transfer pro Regionální knihovnu Karviná IČ: 00306355	2 193 320,00
Rodinné centrum Beleza Harmony, z.s. IČ: 04829158	10 000,00
342 ostatní výdaje z Fondu primátora	10 000,00
Říha Jiří a Říhová Jana IČ: nemá	150 000,00
361 finanční podpora individuální bytové výstavby	150 000,00
Římskokatolická farnost Louky nad Olší IČ: 70237468	20 000,00
331 ostatní výdaje z Fondu primátora	20 000,00
SENIOR DOMY POHODA a.s. IČ: 28568877	5 000,00
435 příspěvky na sociální péči	5 000,00
SENIOR DOMY POHODA ČESKÝ TĚŠÍN a.s. IČ: 24135160	55 000,00
435 příspěvky na sociální péči	55 000,00
SENIOR DOMY POHODA Jablunkov a.s. IČ: 03041573	5 000,00
435 příspěvky na sociální péči	5 000,00
SH ČMS - Sbor dobrovolných hasičů Karviná-Hranice IČ: 64630781	25 000,00
342 ostatní výdaje z Fondu primátora	25 000,00
Síkora Bohumír a Síkorová Blanka Ing. IČ: nemá	150 000,00
361 finanční podpora individuální bytové výstavby	150 000,00
Sjednocená organizace nevidomých a slabozrakých České republiky, zapsaný spolek IČ: 65399447	18 000,00
434 příspěvky na sociální péči	18 000,00
Slezská diakonie IČ: 65468562	2 658 410,00
431 příspěvky na sociální péči	229 000,00
434 příspěvky na sociální péči	230 000,00
435 příspěvky na sociální péči	715 000,00
437 příspěvky na sociální péči	1 439 410,00
521 účelový transfer Slezské diakonii IČ: 65468562	45 000,00
SLEZSKÁ HUMANITA, obecně prospěšná společnost IČ: 42864917	429 000,00
431 příspěvky na sociální péči	53 000,00
434 příspěvky na sociální péči	200 000,00
435 příspěvky na sociální péči	176 000,00
Slezská univerzita v Opavě IČ: 47813059	850 000,00
321 příspěvek SU OPF Karviná IČ: 47813059 - na projekty	800 000,00
341 ostatní výdaje z Fondu primátora	50 000,00

Příjemce zdroj	částka v Kč
Šliwa Józef Jan a Šliwa Marie Barbara IČ: nemá	150 000,00
361 finanční podpora individuální bytové výstavby	150 000,00
Sociální služby Karviná, příspěvková organizace IČ: 70997136	43 243 080,00
434 příspěvek na provoz pro Sociální služby Karviná IČ: 70997136	25 932 100,00
434 účelový transfer pro Sociální služby Karviná IČ: 70997136	17 310 980,00
Společnost pro podporu lidí s mentálním postižením v České republice, o.s.Místní organizace SPMP ČR Karviná IČ: 75128691	28 600,00
434 příspěvky na sociální péči	28 600,00
Společnost pro ranou péči, pobočka Ostrava IČ: 75095017	18 000,00
437 příspěvky na sociální péči	18 000,00
SPORTOVNÍ KLUB KARVINÁ z.s. IČ: 48426938	5 000 000,00
341 příspěvky města sportu Sportovnímu klubu Karviná IČ: 48426938 na činnost	3 800 000,00
341 příspěvky města sportu Sportovnímu klubu Karviná IČ: 48426938 na ledovou plochu	1 200 000,00
Sportovní klub vozíčkářů Ostrava, spolek IČ: 63025582	10 000,00
341 ostatní výdaje z Fondu primátora	10 000,00
Sportovní krasobruslařský klub Karviná, z. s. IČ: 60784792	390 000,00
341 příspěvky města sportu ostatní	390 000,00
STaRS Karviná, s.r.o. IČ: 25857444	32 500 000,00
341 dotace na činnost STaRS Karviná, s.r.o. IČ: 25857444	29 000 000,00
341 účelový transfer STaRS Karviná, s.r.o. IČ: 25857444	3 500 000,00
Středisko volného času JUVENTUS, Karviná, příspěvková organizace IČ: 08385891	5 451 966,54
323 příspěvek na provoz pro Středisko volného času JUVENTUS IČ: 08385891	4 569 000,00
323 účelový transfer pro Středisko volného času JUVENTUS IČ: 08385891	882 966,54
Střední průmyslová škola, Karviná, příspěvková organizace IČ: 62331515	30 000,00
329 ostatní výdaje z Fondu primátora	30 000,00
Střední škola, Základní škola a Mateřská škola, Karviná, příspěvková organizace IČ: 63024616	14 000,00
342 ostatní výdaje z Fondu primátora	14 000,00
Střední zdravotnická škola, Karviná, příspěvková organizace IČ: 00844985	52 000,00
434 příspěvky na sociální péči	52 000,00
SURVIVAL & KUNG FU CLUB KARVINÁ, z.s. IČ: 27025870	40 000,00
341 příspěvky města sportu ostatní	40 000,00
Svaz diabetiků ČR, pobočný spolek Karviná IČ: 48427179	69 600,00
434 příspěvky na sociální péči	69 600,00
Svaz postižených civilizačními chorobami v ČR, z.s.,základní organizace kardiaků Karviná IČ: 44938250	80 000,00
390 ostatní výdaje z Fondu primátora	5 000,00
434 příspěvky na sociální péči	75 000,00
Svaz tělesně postižených v České republice z. s. místní organizace Karviná IČ: 65890868	47 000,00
434 příspěvky na sociální péči	47 000,00
Svazek měst a obcí okresu Karviná IČ: 75066611	264 120,00
617 příspěvek Svazku měst a obcí okresu Karviná IČ: 75066611	264 120,00
Symfonický dechový orchestr Májovák Karviná, z. s. IČ: 64628990	730 000,00
331 příspěvek pro Symfonický dechový orchestr Májovák Karviná, z. s. IČ: 64628990 z Fondu primátora	730 000,00
SYNERGIA, z.s. IČ: 22768874	40 000,00

Příjemce zdroj	částka v Kč
342 ostatní výdaje z Fondu primátora	40 000,00
Šachový klub Karviná z.s. IČ: 22884432	70 000,00
341 příspěvky města sportu ostatní	70 000,00
Šiška Roman a Mucková Denisa IČ: nemá	150 000,00
361 finanční podpora individuální bytové výstavby	150 000,00
Škola Taekwon-Do ITF Karviná IČ: 26609517	110 000,00
341 příspěvky města sportu ostatní	110 000,00
Školní sportovní klub AŠSK při ZŠ a MŠ Mendelova Karviná, pobočný spolek IČ: 22848452	20 000,00
341 příspěvky města sportu ostatní	20 000,00
Šuga Martin a Šugová Markéta IČ: nemá	150 000,00
361 finanční podpora individuální bytové výstavby	150 000,00
T.J. Lokomotiva Louky /Karviná/ IČ: 48426202	30 000,00
341 příspěvky města sportu ostatní	30 000,00
Technické služby Karviná, a.s. IČ: 65138082	10 000 000,00
363 Zápůjčka společnosti Technické služby Karviná, a.s. IČ: 65138082	10 000 000,00
Tělocvičná jednota Sokol Karviná IČ: 44738340	1 220 000,00
341 příspěvky města sportu ostatní	1 220 000,00
TeRaSa, z.s. IČ: 27015165	20 000,00
331 ostatní výdaje z Fondu primátora	20 000,00
Tesarczyk Vilibald IČ: nemá	120 000,00
371 návratné finanční výpomoci	120 000,00
TJ Baník Karviná, z.s. IČ: 00533190	550 000,00
341 příspěvky města sportu ostatní	550 000,00
TJ Jäkl Karviná, z.s. IČ: 14614243	190 000,00
341 příspěvky města sportu ostatní	190 000,00
TJ KOVONA Karviná, z.s. IČ: 41030311	39 922,00
341 příspěvky města sportu ostatní	39 922,00
UnikaCentrum, z.ú IČ: 25902148	50 000,00
434 příspěvky na sociální péči	50 000,00
Urząd Gminy Zebrzydowice IČ: 76258090	3 859 950,52
529 Projekt - Společně proti povodni	3 859 950,52
Územní sdružení Českého zahrádkářského svazu Karviná IČ: 00433918	50 000,00
390 ostatní výdaje z Fondu primátora	50 000,00
Včelařský spolek Moravy a Slezska z.s. IČ: 04927940	50 000,00
390 ostatní výdaje z Fondu primátora	50 000,00
Vilendnerová Kateřina IČ: nemá	40 000,00
390 ostatní výdaje	40 000,00
VK Karviná, z. s. IČ: 02843625	300 000,00
341 příspěvky města sportu ostatní	300 000,00
Wheel klub z.s. IČ: 26999048	50 000,00
341 příspěvky města sportu ostatní	50 000,00
Z.F.K. Petrovice, z.s. IČ: 26517124	20 000,00
341 ostatní výdaje z Fondu primátora	20 000,00
Základní organizace ČSŽ Karviná - Mizerov IČ: 03401367	5 000,00

Příjemce zdroj	částka v Kč
342 ostatní výdaje z Fondu primátora	5 000,00
Základní škola a Mateřská škola Borovského, Karviná, příspěvková organizace IČ: 62331353	8 099 958,00
311 příspěvek na provoz ZŠ a MŠ	5 228 000,00
311 účelové transfery ZŠ a MŠ	2 841 958,00
329 ostatní výdaje z Fondu primátora	30 000,00
Základní škola a Mateřská škola Cihelní, Karviná, příspěvková organizace IČ: 48004537	8 313 204,00
311 příspěvek na provoz ZŠ a MŠ	5 587 075,00
311 účelové transfery ZŠ a MŠ	2 726 129,00
Základní škola a Mateřská škola Dělnická, Karviná, příspěvková organizace IČ: 62331418	11 946 210,75
311 příspěvek na provoz ZŠ a MŠ	8 471 000,00
311 účelové transfery ZŠ a MŠ	3 260 210,75
329 ostatní výdaje z Fondu primátora	215 000,00
Základní škola a Mateřská škola Družby, Karviná, příspěvková organizace IČ: 48004472	8 933 136,00
311 příspěvek na provoz ZŠ a MŠ	5 385 000,00
311 účelové transfery ZŠ a MŠ	3 548 136,00
Základní škola a Mateřská škola Majakovského, Karviná, příspěvková organizace IČ: 48004561	5 624 315,00
311 příspěvek na provoz ZŠ a MŠ	3 843 300,00
311 účelové transfery ZŠ a MŠ	1 781 015,00
Základní škola a Mateřská škola Mendelova, Karviná, příspěvková organizace IČ: 62331388	11 881 355,70
311 příspěvek na provoz ZŠ a MŠ	5 113 800,00
311 účelové transfery ZŠ a MŠ	6 767 555,70
Základní škola a Mateřská škola Prameny, Karviná, příspěvková organizace IČ: 72035480	7 483 058,00
311 příspěvek na provoz ZŠ a MŠ	4 922 740,00
311 účelové transfery ZŠ a MŠ	2 410 318,00
331 ostatní výdaje z Fondu primátora	150 000,00
Základní škola a Mateřská škola s polským jazykem vyučovacím - Szkoła Podstawowa i Przedszkole, Karviná, příspěvková organizace IČ: 64628680	3 217 500,00
311 příspěvek na provoz ZŠ a MŠ	2 451 000,00
311 účelové transfery ZŠ a MŠ	766 500,00
Základní škola a Mateřská škola Slovenská, Karviná, příspěvková organizace IČ: 62331361	4 702 058,00
311 příspěvek na provoz ZŠ a MŠ	3 516 600,00
311 účelové transfery ZŠ a MŠ	1 185 458,00
Základní škola a Mateřská škola Školská, Karviná, příspěvková organizace IČ: 48004545	6 017 831,00
311 příspěvek na provoz ZŠ a MŠ	3 457 600,00
311 účelové transfery ZŠ a MŠ	2 560 231,00
Základní škola a Mateřská škola U Lesa, Karviná, příspěvková organizace IČ: 48004529	6 689 964,00
311 příspěvek na provoz ZŠ a MŠ	4 423 083,00
311 účelové transfery ZŠ a MŠ	2 266 881,00
Základní škola a Mateřská škola U Studny, Karviná, příspěvková organizace IČ: 48004511	7 618 845,00
311 příspěvek na provoz ZŠ a MŠ	5 333 996,00
311 účelové transfery ZŠ a MŠ	2 284 849,00
Základní umělecká škola Bedřicha Smetany, Karviná-Mizerov, příspěvková organizace IČ: 68899092	10 800,00
342 ostatní výdaje z Fondu primátora	10 800,00
Zawada Jiří Ing. a Zawadová Petra Ing. IČ: nemá	150 000,00

Příjemce zdroj	částka v Kč
361 finanční podpora individuální bytové výstavby	150 000,00
Zielezny Jan Wojciech a Zielezny Anna IČ: nemá	150 000,00
361 finanční podpora individuální bytové výstavby	150 000,00
ZO důchodců a krojovaných horníků Dolu Čs.armáda při OS PHGN IČ: 26526328	10 000,00
390 ostatní výdaje z Fondu primátora	10 000,00
Celkový součet	325 623 495,73

Vyúčtování poskytnutých příspěvků a dotací:

214 příspěvek Okresní hospodářské komoře Karviná IČ: 60793023

Účelová neinvestiční dotace ve výši 250 tis. Kč na pokrytí nákladů spojených s provozem Okresní hospodářské komory Karviná na rok 2020 schválena usnesením Zastupitelstva města Karviné č. 239 ze dne 20. 1. 2020. Vyúčtování dotace bylo do 31. 1. 2021.

229 dotace Moravskoslezskému kraji na příměstskou dopravní obslužnost

Finanční příspěvky dle Smluv o poskytnutí finančního příspěvku za účelem zajištění dopravní obslužnosti na území Moravskoslezského kraje veřejnou linkovou dopravou. Pro oblast Českotěšínsko schváleno usnesením Zastupitelstva města Karviné č. 841 ze dne 16. 9. 2014 a pro oblast Orlovsko a Karvinsko schváleno usnesením Zastupitelstva města Karviné č. 200 ze dne 10. 9. 2015. Bez vyúčtování.

311 příspěvek na provoz ZŠ a MŠ

Příspěvky na provoz z rozpočtu města pro základní a mateřské školy bez vyúčtování.

311 účelové transfery ZŠ a MŠ

Příspěvky na odpisy, správu zahrad a sportovišť, posílení fondů investic z rozpočtu města a přeposlání průtokových dotací ze státního a krajského rozpočtu pro základní a mateřské školy.

V roce 2020 byly vráceny části nevyčerpaných dotací na projekt „Poskytování bezplatné stravy dětem ohroženým chudobou ve školách z prostředků OP PMP v Moravskoslezském kraji III“ od ZŠ a MŠ Dělnická ve výši 341 077,80 Kč, ZŠ a MŠ Družby ve výši 836 756,55 Kč, ZŠ a MŠ Mendelova ve výši 36 180,90 Kč a ZŠ a MŠ Školská ve výši 32 268,60 Kč.

Vyúčtování přeplatku příspěvků na odpisy z roku 2020 zaslaly v roce 2021 ZŠ a MŠ Dělnická ve výši 3 337,00 Kč, ZŠ a MŠ s polským jazykem vyučovacím ve výši 50 914,21 Kč, ZŠ a MŠ Mendelova ve výši 77 979,96 Kč a ZŠ a MŠ Slovenská ve výši 7 302,00 Kč.

ZŠ a MŠ Mendelova zaslala v roce 2021 vratku nedočerpaného příspěvku poskytnutého v roce 2020 na správu zahrady a sportoviště ve výši 148 046,00 Kč.

ZŠ a MŠ Školská zaslala vratku části nevyčerpané dotace na projekt „Zkvalitňujeme předškolní a školní vzdělávání v Základní škole a Mateřské škole Školská, Karviná, příspěvková organizace“ ve výši 3 227,00 Kč.

321 příspěvek SU OPF Karviná IČ: 47813059 - na projekty

Účelová neinvestiční dotace ve výši 800 tis. Kč na pokrytí výdajů spojených se zpracováním Studie proveditelnosti Centra profesních studií Slezské univerzity Obchodně podnikatelské fakulty v Karviné rozšířenou o objemovou studii a finanční analýzu, pořádání Mezinárodního vědeckého sympozia 8th International Conference of Business Administration, oslav 30. výročí svého vzniku a rozšíření knihovního fondu byla schválena usnesením Zastupitelstva města Karviné č. 335 ze dne 14. 9. 2020 a usnesením č. 398 ze dne 7. 12. 2020. Vyúčtování dotace je do 17. 12. 2021.

323 příspěvek na provoz pro Středisko volného času JUVENTUS IČ: 08385891

Příspěvek na provoz z rozpočtu města bez vyúčtování.

323 účelový transfer pro Středisko volného času JUVENTUS IČ: 08385891

Příspěvek na odpisy z rozpočtu města a přeposlání průtokových dotací z krajského rozpočtu.

Středisko volného času Juventus, Karviná, zaslalo v roce 2021 vratku nedočerpaného příspěvku na odpisy poskytnutého v roce 2020 ve výši 8 606,00 Kč.

V roce 2020 Středisko volného času Juventus, Karviná, vrátilo část dotace ve výši 317 153,46 Kč na úhradu uznatelných nákladů, které souvisí s organizací okresních a krajských kol soutěží typu A a B a organizací okresních a krajských kol sportovních soutěží typu B.

329 Projekt - AD TECH

Zaslání podílu dotace z programu Interreg V-A Slovenská republika-Česká republika zahraničnímu partnerovi - městu Prievizda.

331 příspěvek na provoz pro Městský dům kultury Karviná IČ: 00320463

331 příspěvek na provoz pro Regionální knihovnu Karviná IČ: 00306355

Příspěvky na provoz z rozpočtu města bez vyúčtování.

331 účelový transfer pro Městský dům kultury Karviná IČ: 00320463

Příspěvek na odpisy a celoměstské akce z rozpočtu města a přeposlání průtokových dotací z krajského rozpočtu.

Městský dům kultury Karviná zaslal v roce 2021 vratku nedočerpaného příspěvku na celoměstské akce poskytnutého v roce 2020 ve výši 524 810,95 Kč.

331 účelový transfer pro Regionální knihovnu Karviná IČ: 00306355

Příspěvek na odpisy z rozpočtu města a přeposlání průtokových dotací ze státního a krajského rozpočtu.

Regionální knihovnou Karviná byla v roce 2020 vrácena nevyčerpaná část dotace u projektu „Zvyšování a prohlubování informační vzdělanosti knihovníků na Karvinsku“ ve výši 11 000,00 Kč a vrácena nevyčerpaná dotace na projekt "Mladí na obzoru" ve výši 5 000,00 Kč.

Regionální knihovna Karviná zaslala v roce 2021 vratku nedočerpaného příspěvku na odpisy poskytnutého v roce 2020 ve výši 61 296,42 Kč.

331 účelový transfer Stanislavu Filipovi

Neinvestiční dotace z rozpočtu města ve výši 15 tis. Kč na tisk publikace "Odpovědi s obrázky na všetečné otázky" schválena usnesením Rady města Karviné č. 1506 ze dne 1. 7. 2020. Vyúčtování dotace bylo do 31. 1. 2021.

331 příspěvek Iniciativě Dokořán, z. s. IČ: 27006549

Účelová neinvestiční dotace z rozpočtu města ve výši 400 tis. Kč na realizaci celoměstských kulturních akcí 2020 schválena usnesením Zastupitelstva města Karviné č. 227 ze dne 20. 1. 2020. Vyúčtování dotace bylo do 31. 3. 2021.

331 příspěvek Nadačnímu fondu Sborového studia Karviná IČ: 05733260 z Fondu primátora

Účelová neinvestiční dotace z rozpočtu města dotace ve výši 950 tis. Kč na realizaci koncertů a úhradu nákladů souvisejících s činnostmi sborového studia Permoník schválena usnesením Zastupitelstva města

Karviné č. 227 ze dne 20. 1. 2020. Termín vyúčtování dotace byl usnesením Zastupitelstva města Karviné číslo 451 ze dne 15. 3. 2021 stanoven do 31. 12. 2022.

331 příspěvek pro Symfonický dechový orchestr Májovák Karviná, z. s. IČ: 64628990 z Fondu primátora

Účelová neinvestiční dotace z rozpočtu města ve výši 730 tis. Kč na realizaci koncertní činnosti a úhradu provozních nákladů orchestru schválena usnesením Zastupitelstva města Karviné č. 227 ze dne 20. 1. 2020. Vyúčtování dotace bylo do 31. 3. 2021.

331 Projekt - Spolupráce a rozvoj knihoven v Karviné a Skoczowě

Zaslání podílu dotace z programu Interreg V-A Česká republika-Polsko zahraničnímu partnerovi Biblioteka Publiczna w Skoczowie

341 dotace na činnost STaRS Karviná, s.r.o. IČ: 25857444

Dotace na činnost ve výši 29 mil. Kč na základě Smlouvy o závazku veřejné služby.

341 účelový transfer STaRS Karviná, s.r.o. IČ: 25857444

Účelová investiční dotace ve výši 3,5 mil. Kč na náklady spojené s úpravou okolí Karvinského moře schválena usnesením Zastupitelstva města Karviné č. 305 ze dne 15. 6. 2020. Vyúčtování dotace bylo do 31. 1. 2021.

341 příspěvek na provoz sportovní haly Kovona Městskému fotbalovému klubu Karviná IČ: 26618320

Účelová neinvestiční dotace ve výši 600 tis. Kč na zajištění provozu sportovní haly v Karviné-Novém Městě schválena usnesením Zastupitelstva města Karviné č. 227 ze dne 20. 1. 2020. Vyúčtování dotace je do 30. 6. 2021.

341 příspěvky města sportu MFK Karviná a.s. IČ: 27795454

Účelová neinvestiční dotace ve výši 9 mil. Kč na realizaci celoroční činnosti fotbalových družstev schválena usnesením Zastupitelstva města Karviné č. 227 ze dne 20. 1. 2020 a mimořádná neinvestiční dotace ve výši 1,7 mil Kč na pokrytí finanční ztráty při realizaci činnosti fotbalových družstev schválena usnesením Zastupitelstva města Karviné č. 399 ze dne 7. 12. 2020. Vyúčtování dotací je do 30. 6. 2021 a do 31. 7. 2021.

341 příspěvky města sportu Městskému fotbalovému klubu Karviná IČ: 26618320 na fotbal - mládež

Účelová neinvestiční dotace ve výši 5 mil. Kč na realizaci celoroční činnosti mládežnických fotbalových družstev schválena usnesením Zastupitelstva města Karviné č. 227 ze dne 20. 1. 2020. Vyúčtování dotace je do 30. 6. 2021.

341 příspěvky města sportu HANDBALL MARKETING s.r.o. IČ: 29446252

Účelová neinvestiční dotace ve výši 4 mil. Kč na realizaci celoroční činnosti házenkářských družstev schválena usnesením Zastupitelstva města Karviné č. 227 ze dne 20. 1. 2020 a mimořádná neinvestiční dotace ve výši 1,3 mil. Kč na pokrytí finanční ztráty při realizaci činnosti házenkářských družstev v roce 2020 schválena usnesením Zastupitelstva města Karviné č. 399 ze dne 7. 12. 2020. Vyúčtování dotací je do 30. 6. 2021 a do 31. 7. 2021.

341 příspěvky města sportu HCB IČ: 42865123 na házenou – mládež

Účelová neinvestiční dotace ve výši 5 mil. Kč na realizaci celoroční činnosti mládežnických házenkářských družstev schválena usnesením Zastupitelstva města Karviné č. 227 ze dne 20. 1. 2020. Vyúčtování dotace je do 30. 6. 2021.

341 příspěvky města sportu Sportovnímu klubu Karviná IČ: 48426938 na činnost

Účelová neinvestiční dotace ve výši 3,8 mil. Kč na realizaci celoroční činnosti hokejových družstev schválena usnesením Zastupitelstva města Karviné č. 227 ze dne 20. 1. 2020. Vyúčtování dotace je do 30. 6. 2021.

341 příspěvky města sportu Sportovnímu klubu Karviná IČ: 48426938 na ledovou plochu

Účelová neinvestiční dotace ve výši 1,2 mil. Kč na úhradu nákladů za pronájem ledové plochy schválena usnesením Zastupitelstva města Karviné č. 227 ze dne 20. 1. 2020. Vyúčtování dotace je do 30. 6. 2021.

341 příspěvky města sportu ostatní

Vyúčtování poskytnutých dotací ve výši 4 964 922,00 Kč probíhá v termínech dle jednotlivých smluv o poskytnutí dotace.

352 příspěvek Nemocnici s poliklinikou Karviná-Ráj IČ: 00844853

Účelová investiční dotace ve výši 1,33 mil. Kč na pořízení přístrojové techniky schválena usnesením Zastupitelstva města Karviné č. 336 ze dne 14. 9. 2020. Vyúčtování bylo do 15. 1. 2021.

352 příspěvek Karvinské hornické nemocnici a.s. IČ: 60793490

Účelová investiční dotace ve výši 850 tis. Kč na pořízení přístrojové techniky schválen usnesením Zastupitelstva města Karviné č. 336 ze dne 14. 9. 2020. Vyúčtování bylo do 15. 1. 2021.

352 příspěvek Lázním Darkov, a.s. IČ: 61974935

Účelová investiční dotace ve výši 100 tis. Kč na pořízení přístrojové techniky schválena usnesením Zastupitelstva města Karviné č. 336 ze dne 14. 9. 2020. Vyúčtování bylo do 15. 1. 2021.

361 finanční podpora individuální bytové výstavby

Příspěvek ve výši 150 tis. Kč (celkem 4,35 mil. Kč za 29 smluv) byl fyzickým osobám poskytován jednorázově dle Zásad pro hodnocení a poskytování finančních příspěvků z rozpočtu statutárního města Karviné na podporu individuální bytové výstavby.

363 Zápůjčka společnosti Technické služby Karviná, a.s. IČ: 65138082

Bezúročná zápůjčka 10 mil. Kč pro Technické služby Karviná, a. s. schválena usnesením Zastupitelstva města Karviné č. 333 ze dne 14. 9. 2020. Zápůjčka má být splacena po 2 mil. Kč ročně do roku 2025.

371 návratné finanční výpomoci

Účelové investiční dotace v celkové výši 1,16 mil. Kč na předfinancování způsobilých výdajů na výměnu starého zdroje tepla za nový v rámci Programu pro poskytování návratných finančních výpomocí „Kotlíkové dotace v Moravskoslezském kraji – 3. výzva“. Celkem 9 smluv bylo schváleno usneseními Zastupitelstva města Karviné č. 205 ze dne 9. 12. 2019, č. 226 ze dne 20. 1. 2020, č. 262 ze dne 27. 4. 2020, č. 337 ze dne 14. 9. 2020, č. 364 ze dne 2. 11. 2020, č. 396 ze dne 7. 12. 2020. Vyúčtování dotací je do 30. 11. 2021.

371 spolufinancování kotlíkových dotací

Moravskoslezský kraj - účelové investiční dotace v celkové výši 550 tis. Kč na spolufinancování projektů „Kotlíkové dotace v Moravskoslezském kraji“ a „Kotlíkové dotace v Moravskoslezském kraji – 2 a 3. výzva“ byly schváleny usneseními Zastupitelstva města Karviné č. 260 a 261 ze dne 27. 4. 2020, č. 338 a 339 ze dne 14. 9. 2020. Vyúčtování dotací bylo do 31. 1. 2021.

390 ostatní výdaje

Vilendnerová Kateřina - účelová neinvestiční dotace ve výši 40 tis. Kč na realizaci projektu "Dětská kniha" v rámci dotačního programu Kreativní business - Podpora iniciativ neformálních skupin mládeže 2020 schválena usnesením Rady města Karviné č. 1941 ze dne 2. 12. 2020. Vyúčtování dotace bylo do 18. 1. 2021.

Kwieciński Konrád Jan - účelová neinvestiční dotace ve výši 40 tis. Kč na realizaci projektu "Zelené stěny" v rámci dotačního programu Kreativní business - Podpora iniciativ neformálních skupin mládeže 2020 schválena usnesením Rady města Karviné č. 1907 ze dne 18. 11. 2020. Vyúčtování dotace bylo do 18. 12. 2020.

Kolářek Daniel - účelová neinvestiční dotace ve výši 40 tis. Kč na realizaci projektu "Radibudky.cz" v rámci dotačního programu Kreativní business - Podpora iniciativ neformálních skupin mládeže 2020 schválena usnesením Rady města Karviné č. 1719 ze dne 23. 9. 2020. Vyúčtování dotace bylo do 18. 1. 2021.

Krejčí Petra - účelová neinvestiční dotace ve výši 31,8 tis. Kč na realizaci projektu "Den indické kuchyně" v rámci dotačního programu Kreativní business - Podpora iniciativ neformálních skupin mládeže 2020 schválena usnesením Rady města Karviné č. 1858 ze dne 4. 11. 2020. Vyúčtování dotace je do 17. 9. 2021.

Dotace z Fondu primátora

329 ostatní výdaje	349 450,00 Kč
331 ostatní výdaje	978 000,00 Kč
341 ostatní výdaje	952 000,00 Kč
342 ostatní výdaje	189 800,00 Kč
390 ostatní výdaje	365 000,00 Kč

Vyúčtování probíhá v termínech dle jednotlivých smluv o poskytnutí dotace.

V roce 2020 byla vrácena dotace poskytnutá Survival & Kung Fu Club Karviná ve výši 20 tis. Kč, Základní umělecké škole Bedřicha Smetany ve výši 5 tis. Kč a Územnímu sdružení Českého zahrádkářského svazu Karviná ve výši 15 tis. Kč.

V roce 2020 byly vráceny nedočerpané dotace poskytnuté z Fondu primátora v roce 2019 od Nadačního fondu regionální fotbalové Akademie Moravskoslezského kraje ve výši 73 544,00 Kč a od ZŠ a MŠ Dělnická ve výši 10 252,00 Kč.

434 příspěvek na provoz pro Sociální služby Karviná IČ: 70997136

Příspěvky na provoz z rozpočtu města pro Sociální služby Karviná bez vyúčtování.

434 účelový transfer pro Sociální služby Karviná IČ: 70997136

Příspěvek na odpisy z rozpočtu města a přeposlání průtokových dotací ze státního a krajského rozpočtu.

Sociální služby Karviná v roce 2020 vrátily na výzvu na základě veřejnosprávní kontroly část dotace ve výši 87 659,00 Kč na realizaci projektu „Podpora služeb sociální prevence 2.

Dále v roce 2020 vrátily část dotace ve výši 75 400,00 Kč na realizaci projektu „Zvýšení kvality pobytové služby Odlehčovací služba“.

Sociální služby Karviná v roce 2021 vrátily v rámci finančního vypořádání dotací se státním rozpočtem za rok 2020 nevyčerpanou část dotace na odměny zaměstnanců sociálních služeb v souvislosti s výkonem povolání v období epidemie koronaviru (program podpory C) ve výši 25 081,00 Kč a část dotace na kompenzaci vícenákladů, výpadků zdrojů a kompenzační platbu pro zaměstnance sociálních služeb v souvislosti s epidemií Covid-19 (program podpory D) ve výši 0,15 Kč.

příspěvky na sociální péči

431 příspěvky na sociální péči	457 000,00 Kč
---------------------------------------	----------------------

433 příspěvky na sociální péči	130 000,00 Kč
434 příspěvky na sociální péči	1 182 000,00 Kč
435 příspěvky na sociální péči	2 315 190,79 Kč
437 příspěvky na sociální péči	2 282 410,00 Kč

Vyúčtování probíhá v termínech dle jednotlivých smluv o poskytnutí dotace.

V roce 2020 vrátil Parkinson help, z. s. dotaci ve výši 6 tis. Kč a byla vrácena část dotace poskytnuté Svazu postižených civilizačními chorobami v ČR, z. s. ve výši 2 tis. Kč a celá dotace ve výši 10 tis. Kč.

437 příspěvek Moravskoslezskému kraji do Fondu sociálních služeb

Dotace na tvorbu Fondu sociálních služeb ve výši 1,475 mil. Kč dle Smlouvy o poskytnutí dotace z rozpočtu statutárního města Karviná schválena usnesením Zastupitelstva města Karviné č. 426 ze dne 13. 9. 2016.

521 účelový transfer ČSAD Karviná a.s. IČ: 45192090

Účelová neinvestiční dotace 65 tis. Kč na projekt "Dotace na ochranné chemické prostředky a ochranné pomůcky pro dopravce veřejné dopravy v závazku veřejné služby" schválena usnesením Rady města Karviné č. 1471 ze dne 15. 6. 2020. Vyúčtování dotace bylo do 15. 7. 2020.

521 účelový transfer Slezské diakonii IČ: 65468562

Účelová neinvestiční dotace ve výši 45 tis. Kč na projekt "BETHEL Karviná, azylový dům - karanténní prostory" schválena usnesením Rady města Karviné č. 1398 ze dne 20. 5. 2020. Vyúčtování dotace bylo do 4. 3. 2021.

521 účelový transfer Oblastnímu spolku Českého červeného kříže Karviná IČ: 00426458

Účelová neinvestiční dotace ve výši 30 tis. Kč na projekt "Podpora činnosti a provozu Oblastního spolku Českého červeného kříže Karviná" schválena usnesením Rady města Karviné č. 1272 ze dne 25. 3. 2020. Vyúčtování dotace bylo do 31. 12. 2020.

529 Projekt - Společně proti povodni

Zaslání podílu dotace spolufinancované z programu Interreg V-A Česká republika-Polsko partnerům projektu.

539 Projekt - Zintenzivnění přeshraniční spolupráce městských policí v Karviné a Jastrzebie-Zdróju

Zaslání podílu dotace spolufinancované z programu Interreg V-A Česká republika-Polsko partnerům projektu.

551 příspěvek Hasičskému záchrannému sboru Moravskoslezského kraje IČ: 70884561

Účelová dotace ve výši 500 tis. Kč na pořízení motorové přenosné stříkačky, pokrytí neinvestičních výdajů a na pořízení dalších technických prostředků požární ochrany schválena usnesením Zastupitelstva města Karviné č. 302 ze dne 15. 6. 2020. Vyúčtování dotace bylo do 18. 12. 2020.

Hasičským záchranným sborem byla v roce 2020 zaslána vratka části dotace ve výši 747,40 Kč.

617 sociální fond

Odborové organizaci Odborového svazu státních orgánů a organizací Magistrát města Karviná byla dotace ve výši 45 tis. Kč na činnost odborové organizace schválena usnesením Rady města Karviné č. 1486 ze dne 17. 6. 2020. Vyúčtování do 15. 1. 2021, vratka nebyla.

617 příspěvek Svazku měst a obcí okresu Karviná IČ: 75066611

Členský příspěvek ve výši 264,12 tis. Kč Svazku měst a obcí okresu Karviná na rok 2020.

XI. ZPRÁVA O VÝSLEDKÁCH PŘEZKOUMÁNÍ HOSPODAŘENÍ

Ev. č. O/38/2021

Zpráva

o výsledku přezkoumání hospodaření

podle zákona č. 93/2009 Sb., o auditorech a o změně některých zákonů, ve znění pozdějších předpisů (dále jen „zákon o auditorech“), auditorského standardu č. 52, dalších relevantních předpisů vydaných Komorou auditorů České republiky, podle ustanovení §42 zákona č. 128/2000 Sb., o obcích, ve znění pozdějších předpisů a podle ustanovení §10 zákona 420/2004 Sb., o přezkoumávání hospodaření územních samosprávných celků a dobrovolných svazků obcí, ve znění pozdějších předpisů (dále jen „zákon 420/2004 Sb.“)

pro území samosprávný celek

STATUTÁRNÍ MĚSTO KARVINÁ

(dále jen „územní celek“)

za období od 1. 1. 2020 do 31. 12. 2020

I. VŠEOBECNÉ INFORMACE

Osoba oprávněná jednat jménem územního celku:

Ing. Jan Wolf – primátor

Přezkum provedl:

Auditor: Ing. Jiří Turoň
číslo oprávnění 1907
místo podnikání: Havířov-Město, Palackého 689/2

Další osoby podílející se na přezkoumání hospodaření územního celku:

Bc. Hana Mikešová

Ing. Andrea Jančíková (*pouze při dílčím přezkoumání*),

Bc. Renáta Barteková (*pouze při dílčím přezkoumání*),

Marie Pastorková (*pouze při dílčím přezkoumání*),

Jana Konkolská (*pouze při dílčím přezkoumání*),

Vymezení pravomoci auditora k provedení přezkoumání hospodaření územního celku

Auditor provedl přezkoumání hospodaření územního celku v souladu s ustanovením § 4 odst. 7 zákona č. 420/2004 Sb., ustanovením § 2 písm. c) zákona o auditorech

Místo přezkoumání:

Magistrát SMK, Fryštátská 72/1, 733 24 Karviná

Období, ve kterém bylo přezkoumání hospodaření provedeno:

- Dílčí přezkoumání hospodaření proběhlo ve dnech 6. a 7. 10. 2020
- Závěrečné přezkoumání hospodaření proběhlo ve dnech 2. a 3. 3. 2021

Určení zahájení a ukončení přezkoumání hospodaření Statutárního města Karviná auditorem

- První činnost auditora: zaslání přehledu podkladů pro dílčí přezkoumání hospodaření, den provedení: 7. 9. 2020
- Poslední činnost auditora: převzetí „Prohlášení vedení SMK k přezkoumání hospodaření za rok 2020“, den provedení: 30. 3. 2021

II. PŘEDMĚT PŘEZKOUMÁNÍ HOSPODAŘENÍ

Předmětem přezkoumání jsou podle ustanovení §2 odst. 1 zákona č. 420/2004 Sb., údaje o ročním hospodaření, tvořící součást závěrečného účtu podle §17 odst. 2 a 3 zákona č. 250/2000 Sb., o rozpočtových pravidlech územních rozpočtů, ve znění pozdějších předpisů, a to:

- a) plnění příjmů a výdajů rozpočtu včetně peněžních operací, týkajících se rozpočtových prostředků,
- b) finanční operace, týkající se tvorby a použití peněžních fondů,

- c) náklady a výnosy podnikatelské činnosti územního celku (*pozn. v přezkoumávaném období nebyly takovéto operace u územního celku identifikovány*)
- d) peněžní operace, týkající se sdružených prostředků vynakládaných na základě smlouvy mezi dvěma nebo více územními celky, anebo na základě smlouvy s jinými právními nebo fyzickými osobami (*pozn. v přezkoumávaném období nebyly takovéto operace u územního celku identifikovány*)
- e) finanční operace, týkající se cizích zdrojů ve smyslu právních předpisů o účetnictví,
- f) hospodaření a nakládání s prostředky poskytnutými z Národního fondu a s dalšími prostředky ze zahraniční poskytnutými na základě mezinárodních smluv
- g) vyúčtování a vypořádání finančních vztahů ke státnímu rozpočtu, k rozpočtům krajů, k rozpočtům obcí, k jiným rozpočtům, ke státním fondům a k dalším osobám.

Předmětem přezkoumání v souladu s ustanovením § 2 odst. 2 zákona č. 420/2004 Sb. jsou dále oblasti:

- a) nakládání a hospodaření s majetkem ve vlastnictví územního celku,
- b) nakládání a hospodaření s majetkem státu, s nímž hospodaří územní celek,
- c) zadávání a uskutečňování veřejných zakázek, s výjimkou úkonů a postupů přezkoumaných orgánem dohledu podle zákona 134/2016 Sb., o zadávání veřejných zakázek, ve znění pozdějších předpisů,
- d) stav pohledávek a závazků a nakládání s nimi,
- e) ručení za závazky fyzických a právnických osob (*pozn. v přezkoumávaném období nebyly takovéto operace u územního celku identifikovány*)
- f) zastavování movitých a nemovitých věcí ve prospěch třetích osob
- g) zřizování věcných břemen k majetku územního celku,
- h) účetnictví vedené územním celkem,
- i) ověření poměru dluhu územního celku k průměru jeho příjmů za poslední 4 rozpočtové roky podle právního předpisu upravujícího rozpočtovou odpovědnost.

III. HLEDISKA PŘEZKOUMÁNÍ HOSPODAŘENÍ

Předmět přezkoumání podle ustanovení §3 zákona č. 420/2004 Sb. (viz bod II. této zprávy) se ověřuje z hlediska:

- a) dodržování povinností stanovených zvláštními právními předpisy,
- b) souladu hospodaření s finančními prostředky ve srovnání s rozpočtem,
- c) dodržení účelu poskytnuté dotace nebo návratné finanční výpomoci a podmínek jejich použití,
- d) věcné a formální správnosti dokladů o přezkoumávaných operacích.

IV. DEFINOVÁNÍ ODPOVĚDNOSTÍ

Za hospodaření, které bylo předmětem přezkoumání a za jeho zobrazení v účetních a finančních výkazech, je zodpovědný územní celek.

Mou úlohou je, na základě provedeného přezkoumání hospodaření, vydat zprávu o výsledku přezkoumání hospodaření. V souladu se zákonem o auditorech a Etickým kodexem přijatým Komorou auditorů České republiky jsem na územním celku nezávislý a splnil jsem i další etické povinnosti vyplývající z uvedených předpisů. Rovněž jsem splnil požadavky týkající se řízení kvality stanovené mezinárodním standardem ISQC 1. Přezkoumání hospodaření jsem provedl v souladu se zákonem č. 93/2009 Sb., o auditorech a o změně některých zákonů, ve znění pozdějších předpisů, auditorským standardem č. 52 a dalšími relevantními předpisy vydanými Komorou auditorů České republiky a s ustanoveními § 2, 3 a 10 zákona 420/2004 Sb. V souladu s těmito předpisy jsem povinen naplánovat a provést přezkoumání hospodaření tak, abych získal omezenou jistotu, zda hospodaření územního celku je v souladu s hledisky přezkoumání hospodaření (viz bod III. této zprávy).

V. RÁMCOVÝ ROZSAH PRACÍ

Za účelem vykonání přezkoumání hospodaření územního celku a vyjádření závěru zprávy o výsledku přezkoumání hospodaření byly použity postupy ke shromáždění dostatečných a vhodných důkazních informací. Tyto postupy se svým charakterem a načasováním liší od postupů prováděných u zakázky poskytující přiměřenou jistotu a mají menší rozsah a jsou auditorem aplikovány na základě jeho odborného úsudku včetně vyhodnocení oblastí, u nichž je u přezkoumání hospodaření pravděpodobný výskyt významných (materiálních) chyb a nedostatků. Při vyhodnocování těchto rizik auditor bere v úvahu vnitřní kontrolní systém územního celku. Použité postupy zahrnují výběrový způsob šetření a významnosti (materialitu) jednotlivých skutečností. Míra jistoty získaná u přezkoumání hospodaření je tudíž významně nižší než jistota, která by byla získána provedením zakázky poskytující přiměřenou jistotu.

Označení všech dokladů a jiných materiálů využitých při přezkoumání hospodaření územního celku je uvedeno v samostatné příloze D, která je nedílnou součástí této zprávy. V rámci přezkoumání hospodaření územního celku činil auditor i další kroky a využíval další informace, které nejsou součástí tohoto označení.

VI. ZÁVĚR ZPRÁVY O VÝSLEDKU PŘEZKOUMÁNÍ HOSPODAŘENÍ

A. VYJÁDŘENÍ K SOULADU HOSPODAŘENÍ S HLEDISKY PŘEZKOUMÁNÍ HOSPODAŘENÍ

Na základě mnou provedeného přezkoumání hospodaření územního celku jsem nezjistil žádnou skutečnost, která by mne vedla k domněnce, že přezkoumávané hospodaření není ve všech významných (materiálních) ohledech v souladu s hledisky přezkoumání hospodaření uvedenými v bodu III. této zprávy.

B. VYJÁDŘENÍ OHLEDNĚ CHYB A NEDOSTATKŮ

Zákon č. 420/2004 Sb., stanoví, abych ve zprávě uvedl závěr podle ustanovení § 10 odst. 2 písm. d) a odst. 3 citovaného zákona. Toto ustanovení vyžaduje, abych ve své zprávě o výsledku přezkoumání hospodaření uvedl, zda při přezkoumání hospodaření byly zjištěny chyby a nedostatky a v čem případně spočívaly, a to bez ohledu na jejich významnost (materialitu) a jejich vztah k hospodaření územního celku jako celku.

Při přezkoumání hospodaření za rok 2020 nebyly zjištěny chyby a nedostatky

Územní celek akceptoval doporučení uvedená v zápisu z dílčího přezkoumání hospodaření

C. PODÍL POHLEDÁVEK A ZÁVAZKŮ NA ROZPOČTU ÚZEMNÍHO CELKU A PODÍL ZASTAVENÉHO MAJETKU NA CELKOVÉM MAJETKU ÚZEMNÍHO CELKU

položka	název položky výpočtu	hodnota
A	vymezení pohledávek (v tis. Kč)	85103,17
B	vymezení rozpočtových příjmů (v tis. Kč)	1193878,51
A/B%	výpočet podílu pohledávek na rozpočtu	7,13
C	vymezení závazků (v tis. Kč)	52611,23
B	vymezení rozpočtových příjmů (v tis. Kč)	1193878,51
C/B%	výpočet podílu závazků na rozpočtu	4,41
D	vymezení zastaveného majetku	105209,02
E	vymezení majetku pro výpočet ukazatele	6062828,29
D/E%	výpočet podílu zastaveného majetku na celkovém majetku	1,74

Algoritmus výpočtu byl publikován ve Zprávách ministerstva financí pro finanční orgány obcí a krajů číslo 1/2018. Z dlouhodobých pohledávek a dlouhodobých závazků se do výpočtu zahrnují pouze části závazků a pohledávek splatné v roce 2021.

D. VÝROK K POMĚRU DLUHU ÚZEMNÍHO CELKU K PRŮMĚRU JEHO PŘÍJMŮ ZA POSLEDNÍ 4 ROKY DLE ZÁKONA UPRAVUJÍCÍHO ROZPOČTOVOU ODPOVĚDNOST

Zákon č. 420/2004 Sb., stanoví, abych ve své zprávě uvedl výrok (vyjádření) o tom, že dluh územního celku nepřekročil 60% průměru jeho příjmů za poslední čtyři roky. V opačném případě jsem povinen uvést o kolik dluh územního celku překročil 60% průměru jeho příjmů za poslední čtyři roky.

Dluh územního celku k 31. 12. 2020 nepřekročil 60 % průměru jeho příjmů za poslední čtyři rozpočtové roky. *(Jelikož územní celek nevykazuje žádné dluhy zahrnované do čitatele výpočtu, je tento ukazatel nulový).*

Místo a datum vyhotovení zprávy:

V Havířově dne 30. 3. 2021

Odpovědný auditor:
Ing. Jiří Turoň
číslo oprávnění 1907

Zpráva projednána s orgánem územního celku oprávněným jednat jeho jménem dne 30. 3. 2021

Zpráva předána orgánu územního celku oprávněnému jednat jeho jménem dne 30. 3. 2021

Ing. Jiří Turoň – auditor

Ing. Jan Wolf – primátor

Zpráva je sepsána ve 3 vyhotoveních obsahuje 6 stran a následující přílohy:

- Příloha A Přehled právních předpisů, jejichž soulad s přezkoumávaným hospodařením auditor ověřil,
Příloha D Označení všech dokladů a jiných materiálů využitých při přezkoumání hospodaření

Přehled právních předpisů, jejichž soulad s přezkoumávaným hospodařením auditor ověřil

Při provádění přezkoumání hospodaření auditor posuzuje soulad hospodaření nejméně s následujícími právními předpisy popř. jejich vybranými ustanoveními:

- **zákonem č. 128/2000 Sb.**, o obcích, ve znění pozdějších předpisů a souvisejícími prováděcími právními předpisy:
 - nařízením vlády 318/2017 Sb., o výši odměn členům zastupitelstev územních samosprávných celků,
- **zákonem č. 250/2000 Sb.**, o rozpočtových pravidlech územních rozpočtů, ve znění pozdějších předpisů a souvisejícími prováděcími právními předpisy:
 - vyhláškou č. 323/2002 Sb., o rozpočtové skladbě, ve znění pozdějších předpisů,
 - vyhláškou č. 5/2014 Sb., o způsobu, termínech a rozsahu údajů předkládaných pro hodnocení plnění státního rozpočtu, rozpočtů státních fondů, rozpočtů územních samosprávných celků, rozpočtů dobrovolných svazků obcí a rozpočtů Regionálních rad regionů soudržnosti,
- **zákonem č. 563/1991 Sb.**, o účetnictví, ve znění pozdějších předpisů, a souvisejícími prováděcími právními předpisy:
 - vyhláškou č. 410/2009 Sb., kterou se provádějí některá ustanovení zákona č. 563/1991 Sb., o účetnictví, ve znění pozdějších předpisů, pro některé vybrané účetní jednotky,
 - vyhláškou č. 383/2009 Sb., o účetních záznamech v technické formě vybraných účetních jednotek a jejich předávání do centrálního systému účetních informací státu a o požadavcích na technické a smíšené formy účetních záznamů (technická vyhláška o účetních záznamech),
 - českými účetními standardy pro některé vybrané účetní jednotky, které vedou účetnictví podle vyhlášky č. 410/2009 Sb., (701 až 710),
 - vyhláškou 270/2010 Sb., o inventarizaci majetku a závazků,
 - vyhláškou 220/2013 Sb., o požadavcích na schvalování účetních závěrek některých vybraných účetních jednotek,
- **zákonem č. 134/2016 Sb.**, o zadávání veřejných zakázek,
- **zákonem 262/2006 Sb.**, zákoník práce, a souvisejícími prováděcími právními předpisy:
 - nařízením vlády č. 341/2017 Sb., o platových poměrech zaměstnanců ve veřejných službách a správě,
- **zákonem č. 23/2017 Sb.**, o pravidlech rozpočtové odpovědnosti,
- **zákonem č. 340/2015 Sb.**, o registru smluv,

Příloha D

Označení všech dokladů a jiných materiálů využitých při přezkoumání hospodaření

pČ	Druh dokladu, dokumentu nebo písemnosti	specifikace dokladu, dokumentu, písemnosti nebo elektronického odkazu
1a.	Usnesení z jednání zastupitelstva	zasedání čísla 10. až 16. z roku 2020 a číslo 9. z roku 2019 ke schválení rozpočtu na rok 2020
1b.	Usnesení z jednání rady města v roce 2020	schůze čísla 28. až 49. a mimořádné schůze rady ze dne 20. 1., 15. 6., 1. 7., 8. 7. 2020
2a.	Návrh rozpočtu na rok 2020	zveřejněný na ÚD od 21. 11. 2019 - 10. 12. 2019 schválený 9. 12. 2019
2b.	Střednědobý výhled rozpočtu	na období 2021 - 2022 ze dne 9. 12. 2019
2c.	Rozpočtová opatření čísla	RO 3, RO 5, RO 7, RO 26, RO 36, RO 53, RO 73, RO 84, RO 103, RO 130, RO 152, rozpočtové doklady č. ZR/0005/2020, ZR/0018/2020, ZR/0021/2020, ZR/0029/2020, ZR/0083/2020, ZR/0105/2020, ZR/0123/2020, ZR/0163/2020, ZR/0194/2020, ZR/0198/2020, ZR/0209/2020
2d.	Rozpis rozpočtu	Dopis č. SMK/187846/2019 a SMK/187728/2019 - sdělení výše příspěvku PO
2e.	K sociálnímu fondu (rozpočet)	Rozpočet sociálního fondu zaměstnanců SMK zařazených do městské policie Karviná ze dne 21. 11. 2019
3.	Uzavřené smlouvy	
3a.		o dílo ev.č. MMK/SML/0122/2020, MMK/SML/0713/2020, MMK/SML/0789/2020, MMK/SML/0492/2020, MMK/SML/0336/2020, MMK/SML/0317/2020, MMK/SML/0123/2020, MMK/SML/491/2020, MMK/SML/1667/2020
3b.		kupní (SMK kupující) ev.č. MMK/SML/1111/2019, MMK/SML/0015/2020, MMK/SML/0125/2020, MMK/SML/0287/2020, SML/MMK/0097/2020, MMK/SML/1292/2019
3c.		kupní (SMK prodávající) čv.č. MMK/SML/3/2020
3d.		o zřízení VB MMK/SML/019/2020, MMK/SML/0102/2020, MMK/SML/0500/2020, MMK/SML/1185/2020, MMK/SML/1199/2020
3e.		o poskytnutí dotace (město poskytovatel) MMK/SML/2352/2020, MMK/SML/2323/2020, MMK/SML/0753/2020, MMK/SML/1187/2018, MMK/SML/1025/2018, MMK/SML/619/2018, MMK/SML/78/2018, MMK/SML/75/2018, MMK/SML/385/2020, MMK/SML/391/2020, MMK/SML/403/2020, MMK/SML/418/2020, MMK/SML/30/2020, MMK/SML/33/2020
3f.		Směnná smlouva MMK/SML/0478/2020
3g.		o provedení kontroly hospodaření u bytového družstva Karviná za rok 2019 MMK/SML/1288/2020

PČ	Druh dokladu, dokumentu nebo písemnosti	specifikace dokladu, dokumentu, písemnosti, nebo elektronického odkazu
3h.		smlouva o poskytování služeb MMK/SML/0578/2020
3i.		Dohoda vlastníků provozně souvisejících vodovodů č. MMK/SML/1183/2019
3j.		o dodání licencí č. SML/0071/2020
3k.		Partnerská dohoda pro dárcovské partnerské projekty č. MMK/SML/535/2020
3l.		Darovací smlouva (město dárce) MMK/SML/0366/2020, MMK/SML/0840/2020, MMK/SML/1637/2020
3m.		Darovací smlouva (město obdarované) MMK/SML/0308/2020, MMK/SML/2307/2020,
3n.		O zápůjčce č. MMK/SML/1498/2020
3o.		Dohoda o vypořádání důlních škod MMK/SML/0281/2020
3p.		O poskytnutí návratné finanční výpomoci MMK/SML/1109/2019,
3q.		Smlouva o poskytnutí finančního příspěvku na podporu individuální bytové výstavby č. MMK/SML/495/2020, MMK/SML/425/2015, MMK/SML/1224/2020, MMK/SML/790/2019
3r.		Smlouvy o poskytnutí návratných finančních výpomocí čísla MMK/SML/1109/2020, MMK/SML/81/2020
3s.		objednávka č. MMK/SML/1318/2020, MMK/SML/1275/2020
4a.	Dokumentace k přijatým dotacím	Rozhodnutí MPSV č.j. MPSV-2020/53083-213 ze dne 25. 3. 2020
4b.		Rozhodnutí MPSV č.j. MPSV-2020/141224-213 ze dne 7. 8. 2020
4c.		Smlouva o poskytnutí dotace z rozpočtu MSK č. 02378/2020/KPP
4d.		Rozhodnutí o poskytnutí finančních prostředků ze SFŽP ČR podporovaného z finančního mechanismu Norska 2014-2021 č.j. SFPZ 101395/2020
4e.		Vyúčtování dotace ze státního rozpočtu na výkon sociální práce s výjimkou agendy SPOD pro rok 2020 ze dne 27. 1 2021
4f.		Finanční vypořádání dotací se státním rozpočtem za rok 2020 ze dne 1. 2. 2021
4g.		Smlouva o poskytnutí nenavratného finančního příspěvku č. MMK/SML/469/2018 + Dodatok č. 1. a 2./DZ SKCZ304011D118-02 k smluvě o poskytnutí nenavratného finančního příspěvku
4h.		Registrace akce a rozhodnutí o poskytnutí dotace IČ 314D082009141

PČ	Druh dokladu, dokumentu nebo písemnosti	specifikace dokladu, dokumentu, písemnosti, nebo elektronického odkazu
4g.		Smluva o poskytnutí nenavratného finančního příspěvku č. MMK/SML/469/2018 + Dodatok č. 1. a 2./DZ SKCZ304011D118-02 k smluvě o poskytnutí nenavratného finančního příspěvku
4h.		Registrace akce a rozhodnutí o poskytnutí dotace IČ 314D082009141
4i.		Registrace akce a rozhodnutí o poskytnutí dotace IČ 117D03G01702
4j.		Smlouva o poskytnutí dotace z rozpočtu MSK č. 02250/2020/DSH
4k.		Registrace akce a rozhodnutí o poskytnutí dotace IČ 314D083009127 a Finanční vyhodnocení programu prevence kriminality na místní úrovni pro rok 2020 ze dne 20. 1. 2021
4l.		Finanční vypořádání smluvní akce s podporou SFŽP za rok 2020 číslo smlouvy 10971822 ze dne 26. 1. 2021
5a.	Dokumentace k veřejným zakázkám	na akci „Karviná - policejní mobilní služebna“
5b.		na akci "Sportovní areál ul. Leonovova, Karviná-Hranice"
5c.		na akci: "Oprava komunikace ul. Husova vč. opravy části křižovatek MK ul. Husova X Ostravská a oprava části MK ul. Alšova u č.p. 852/13 v Karviná-Fryštátě"
5d.		na akci: "Demolice domu čp. 1799 v Karviné - Mizerově"
5e.		na akci: "Rekonstrukce domů čp. 33 až 35 v Karviné"
5f.		na akci: "Výměna indikátorů topných nákladů a vodoměrů na studenou a teplou vodu v bytových domech čp. 542, ul. Božkova, Karviná - Ráj; čp. 2802, ul. Žiškova, Karviná - Hranice; čp. 1416 - 1421, ul. Nám. Budovatelů, Karviná-Nové Město"
6.	Finanční výkaz Fin 2-12 M	za období 6/2020, 8/2020 a 12/2020 ze dne 22. 1. 2021
7a.	Účetní závěrka sestavená k 31.12. 2020	ze dne 15. 2. 2021
7b.	Ostatní účetní výkazy	výkaz zisku a ztráty a rozvaha sestavené k 30.6. 2020
7c.	Obratová předvaha	za období 6/2020, 8/2020 a 12/2020
7d.	Účtový rozvrh pro rok 2020	platný k 31. 12. 2020
7e1.	Směrnice k účetnictví	směrnice k zajištění postupů v účetnictví a při nakládání s finančními prostředky ze dne 1. 7. 2020
7e2.		Směrnice pro hospodaření s majetkem ze dne 19. 12. 2018, ze dne 8. 4. 2020 a ze dne 16. 12. 2020
7e3.		k inventarizaci majetku a závazků ze dne 5. 12. 2018
7e4.		Směrnice pro nakládání s peněžitými pohledávkami ze dne 1. 1. 2015
8a.	Plán inventur k inventarizaci majetku a závazků	ze dne 7. 10. 2020

PČ	Druh dokladu, dokumentu nebo písemnosti	specifikace dokladu, dokumentu, písemnosti, nebo elektronického odkazu
8b.	Inventurní soupisy čísla	2/16, 2/1, 2/10, 2/11, 2/12 až 14, 2/17 až 20, 2/27 až 29, 2/44 až 46, 2/48, 2/50, 2/56, 2/58, 2/76, 2/79, 2/80 až 82, 2/86, 2/87, 2/91, 2/108, 2/131, 2/132 a 2/150
8c.	Inventarizační zpráva	ze dne 8. 2. 2020
9a.	Platové výměry a výpočet praxe u zaměstnanců os. číslo	mp408, 248, 717, 3567
9b.	Zásady pro poskytování odměn neuvolněným členům ZM	Zásady pro poskytování volna, náhrad, odměn, příspěvků a cestovného členům ZM Karviná ze dne ze dne 28. 1. 2019 a ze dne 20. 1. 2020
9c.	Mzdové listy za rok 2020 u zaměstnanců osobní číslo	mp408, 248, 717, 3567
9d.	Mzdové listy za rok 2020 u členů ZM osobní číslo	3855, 880, 3906, 830
9e.	doklady k odměnám a odvodům	vyúčtování platů, odměn a odvodů za měsíc prosinec 2020
9f.	vnitřní předpisy	Vnitřní pracovněprávní předpis pro zvláštní určení platového tarifu ze dne 31. 10. 2014
10a.	Dokumenty k finančním fondům	Směrnice k zaměstnaneckým benefitům účinná od 23. 1. 2020
10b.		Zásady o podmínkách tvorby a používání sociálního fondu zaměstnanců SMK Účinné od 28. 1. 2019
10c.		Příkaz tajemníka o stanovení výdajů sociálního fondu zaměstnanců města Karviné zařazených do MMK ze 8. 1. 2020
11.	Vybrané účetní doklady:	
11a.	Interní doklady	202335, 202336, k sociálnímu fondu: 26041-26046, 12141 až 12248, 14198 až 14258, 13111 až 13266, 28039 až 28054
11b.	Doklady k bytovému fondu	Bytový fond – ú.č.1006-18308791/0100 – 41 046 a 41047, 41284 - 41288, 41716 až 41767
11c.	K účtování rezerv	33000 až 33029
11d.	Bankovní doklady	80213-80232, 80234 - 80472, 81353 - 81661, příjmovému účtu 250732 - 251410 ,, 253090-253646, číslo výpisu k účtu 19-1721542349/0800 čísla 23-42, 104 - 125; 83388 až 83564
11e.	Příjmy	k účtu 90018-721542349/080000 čísla 104544-104939, příjmy k účtu 19-1721542349/0800 čísla 259033 - 259655
11f.	Doklady k sociálnímu fondu	58006-58010, 58028 -58031, 58059-58065, k SF MP: 59194 - 59208

PČ	Druh dokladu, dokumentu nebo písemnosti	specifikace dokladu, dokumentu, písemnosti, nebo elektronického odkazu
11g.	Doklady k realizaci smluv	930493, F 3866, F3778, F3018, F2535, 34100, 34081, 34062, F3731, F1854, F2269, F902, 20310, 20161, 20346, 930381, F2557, F2258, 930320, F3127, 82364, 20335, 12078, 90500, P2379, 20343, 20097, protokol o zařazení majetku inventární číslo 2123, 14030, 252535, F1751, 12066, 12067, 12068, F 2030, 35044, Protokol o zařazení majetku inv. č. 2132; 124355-124356, 20180, 20108, F1262, 80915, Protokol o zařazení majetku inv. č. 124500-124529; 124158-124280, 20098, 03378, 930518, 930290, 20178, F1979, 9514, 28034, 90612, 15267, 250797, 15363, 251480, 15713, 254830, 15973, 15913, 256331, 15126,250912, 20058, 71000, 250692, 15296, F 3249, 930461, Zařazení majetku inv. č. 20344
11h.	Doklady k účtu cizích prostředků	Bankovní výpis 6015-1721542349/0800 - bankovní výpis č. 2. a 6. doklady čísla 65111-65152 a 65717-65728, 66666 až 66876;k účtu číslo 5405162/0800 výpisy čísla 2. a 6. doklady čísla 68014-68018 a 68080-68087
11i.	Vydané faktury	12001229 až 12001271
11j.	Pokladní doklady	Pokladna č. 1: 857-1139, Pokladna č. 2: 2622-3015, Pokladna č. 5: 257/5 - 308/5, Pokladna č. 1: 705836 - 706099, 800367-800403, Pokladna č. 2: 720810 -721319, 815355-815391, Pokladna č. 5: 745593-745713, 845046 - 845060, Pokladní doklady k pokladnám č. 10. - 34, Pokladna MMK 785000 a 885000
11k.	K opravám účtování z dílčího přezkoumání	13086, 13088, 13077
12.	Ostatní dokumenty	
12a.		Plán financování obnovy vodovodů nebo kanalizací aktualizace č. 1.
12b.		Soupis bankovních účtů SMK k 31. 12. 2020
12c.		Informace o počtu obyvatel k 1. 1. 2018 na webových stránkách www.mistopisy.cz/pruvodce/obec/8873/karvina/pocet-obyvatel/

PČ	Druh dokladu, dokumentu nebo písemnosti	specifikace dokladu, dokumentu, písemnosti, nebo elektronického odkazu
12d.		Výpisy z katastru nemovitostí k 31.12. 2020 pro k.ú. Darkov (LV 140, 268, 803, 10001), Doubrava u Orlové (LV 559, 1168), Karviná-Doly (LV 142, 213, 10001), Louky nad Olší (LV 49, 132, 166, 801, 342, 10001), Ráj (LV 1166, 2050, 10001, 4664, 4665, 5816, 5817), Staré Město u Karviné (LV 166, 1942, 10001, 2060, 2091, 2330), Karviná-město (LV 10001, 4613, 4885, 4947, 5013, 5917, 6906, 8573, 9104, 9296, 9297, 9298, 9299, 9300, 9301, 9302, 9303, 9304, 9305, 9306, 9307, 9308, 9309, 9310, 9311, 9312, 9313, 9316, 9317, 9318, , 9319, 9321, 9322, 9325, 9326, 9333, 9334, 9339, 9340, 9342, 9343, 9344, 9345, 9346, 9347, 9348, 9349, 9353, 9354, 9895, 9896), Dolní Marklovice (LV 2231)
12e.		Vyrození KÚ pro MSK o provedeném vkladu do KN sp.zn. V-3030/2020-803, V-3029/2020-803, V-4907/2020-803 ve věci výmazu zástavních práv k bytovým jednotkám na LV 9303, 9305, 9309, 9317, 9319 pro KÚ Karviná -město
12f.		soupis zastaveného majetku a pozemků na účtech 021 a 031
12g.		Výpisy z OR obchodních korporací založených SMK (IČO 25857444 a 65138082) + výroční zprávy těchto obchodních korporací za rok 2019 a sbírky listin k obchodním korporacím vedeným KS v Ostravě C 22459, Dr 1626 a B 1215
12h.		vyjádření SMK k doporučení z dílčího přezkoumání hospodaření hospodaření
12i.		směrnice pro hospodaření s majetkem ze dne 8. 4. 2020 a 16. 12. 2020
12j.		Organizační řád Magistrátu města Karviné ze dne 11. 3. 2020
12k.		evidenze úřední desky v letech 2019 a 2020
12l.		Bankovní zpráva pro auditora klienta vydaná ČS a.s. o zůstatcích na bankovních účtech k 31. 12. 2020 ze dne 16. 3. 2021
12m.		Bankovní zpráva pro auditora klienta vydaná KB a.s. o zůstatcích na bankovních účtech k 31. 12. 2020 ze dne 17. 3. 2021
12n.		Bankovní zpráva pro auditora klienta vydaná ČSOB a.s. o zůstatcích na bankovních účtech k 31. 12. 2020 č.j. 2194/2021
12o.		Plán auditní činnosti na rok 2020, plán kontrolní činnosti na rok 2020
12p.		Zpráva o výsledcích finančních kontrol za rok 2020
12q.		Konfirmace právníků města číslo jednací SMK/026793/2021 ze dne 9. 3. 2021

PČ	Druh dokladu, dokumentu nebo písemnosti	specifikace dokladu, dokumentu, písemnosti nebo elektronického odkazu
12r.		webové stránky města www.karvina.cz
12s.		Směrnice k řízení příspěvkových organizací zřízených SMK ze dne 29. 1. 2020
12t.		Finanční vypořádání dotací poskytnutých Moravskoslezskému kraji na spolufinancování projektu "Kotlíkové dotace v MSK - II. výzva a kotlíkové dotace v MSK III. Výzva" č.j. MSK/9314/2021 a MSK/12934/2021
12u.		Dotační program "Podpora tělovýchovných a sportovních aktivit pro rok 2020"
12w.		Podmínky dotačního programu Fondu primátora města Karviné - podpora kulturních aktivit v oblastech využití volného času dětí a mládeže, zájmové činnosti a ostatních aktivit pro rok 2020
12x.		Směrnice o přijatých transferech ze dne 22. 7. 2020
12y.		Znalecký posudek o ceně nemovitosti č. 3286 - 219/2007
12z.		Směrnice o aplikaci zákona o zadávání veřejných zakázek ze dne 15. 5. 2019
12aa.		Platební výměry č. 3/2020 a 5/2020 na odvod za porušení rozpočtové kázně + žádost o prominutí penále ze dne 13. 11. 2020 + Oznámení o rozhodnutí zastupitelstva MK o prominutí penále a odvodu za porušení rozpočtové kázně č.j. SMK/15976/2020
12ab.		Platební výměry č. 1/2020 a 2/2020 na odvod za porušení rozpočtové kázně + žádost o prominutí penále ze dne 14. 10. 2020 + Oznámení o rozhodnutí zastupitelstva MK o prominutí penále a odvodu za porušení rozpočtové kázně č.j. SMK/141178/2020
12ac.		platební výměry 2-1187/2018, 2-619/2018, 2-78/2018, 2-75/2018, 1-1187/2018, 1-1025/2018, 1-619/2018, 1-78/2018, 1-75/2018,
12ad.		Výzva k vrácení dotace č.j. SMK/126194/2020
12ae.		Oznámení o zániku zástavního práva vydané komerční bankou ze dne 25. 2. 2020

XII. PLNĚNÍ ROZPOČTU PŘÍJMŮ A VÝDAJŮ V PLNÉM ČLENĚNÍ PODLE ROZPOČTOVÉ SKLADBY

údaje v Kč

Legenda:

Podseskupení / Pododdíl
Ukazatel rozpočtu
Paragraf
Položka
Účelový znak
Nástroj a prostorový původ
Záznamová jednotka

PŘÍJMY	RS	RU	SKUTEČNOST	%
1-Daňové příjmy				
111 Daň z příjmů fyzických osob	220 000 000,00	203 840 000,00	217 685 110,23	106,79
<i>0000-bez §</i>	<i>220 000 000,00</i>	<i>203 840 000,00</i>	<i>217 685 110,23</i>	<i>106,79</i>
1111-Daň z příjmů fyzických osob placená plátcí	198 000 000,00	184 340 000,00	196 456 887,97	106,57
1112-Daň z příjmů fyzických osob placená poplatníky	5 000 000,00	2 500 000,00	2 990 976,72	119,64
1113-Daň z příjmů fyzických osob vybíraná srážkou	17 000 000,00	17 000 000,00	18 237 245,54	107,28
112 Daň z příjmů právnických osob	170 000 000,00	158 116 880,00	151 571 976,06	95,86
<i>0000-bez §</i>	<i>170 000 000,00</i>	<i>158 116 880,00</i>	<i>151 571 976,06</i>	<i>95,86</i>
1121-Daň z příjmů právnických osob	170 000 000,00	143 000 000,00	136 455 096,06	95,42
1122-Daň z příjmů právnických osob za obce	0,00	15 116 880,00	15 116 880,00	100,00
121 Obecné daně ze zboží a služeb v tuzemsku	377 000 000,00	355 000 000,00	374 586 679,34	105,52
<i>0000-bez §</i>	<i>377 000 000,00</i>	<i>355 000 000,00</i>	<i>374 586 679,34</i>	<i>105,52</i>
1211-Daň z přidané hodnoty	377 000 000,00	355 000 000,00	374 586 679,34	105,52
133 Poplatky a odvody v oblasti životního prostředí	52 000,00	52 000,00	302 102,26	580,97

PŘÍJMY	RS	RU	SKUTEČNOST	%
<i>0000-bez §</i>	52 000,00	52 000,00	302 102,26	580,97
1334-Odvody za odnětí půdy ze zemědělského půdního fondu	50 000,00	50 000,00	299 967,06	599,93
1335-Poplatky za odnětí pozemků plnění funkcí lesa	2 000,00	2 000,00	2 135,20	106,76
134 Místní poplatky z vybraných činností a služeb	6 300 000,00	6 300 000,00	6 496 520,83	103,12
<i>0000-bez §</i>	6 300 000,00	6 300 000,00	6 496 520,83	103,12
1340-Poplatek za provoz systému shromažďování, sběru, přepravy, třídění, využívání a odstraňování komunálních odpadů	1 660 000,00	1 660 000,00	1 976 174,55	119,05
1341-Poplatek za psů	2 200 000,00	2 200 000,00	2 346 858,28	106,68
1342-Poplatek z pobytu	700 000,00	700 000,00	109 128,00	15,59
1343-Poplatek za užívání veřejného prostranství	1 740 000,00	1 740 000,00	1 912 450,00	109,91
1349-Zrušené místní poplatky	0,00	0,00	151 910,00	0,00
135 Ostatní odvody z vybraných činností a služeb	14 030 000,00	14 030 000,00	14 670 783,44	104,57
<i>0000-bez §</i>	14 030 000,00	14 030 000,00	14 670 783,44	104,57
1353-Příjmy za zkoušky z odborné způsobilosti od žadatelů o řidičské oprávnění	850 000,00	850 000,00	773 950,00	91,05
1356-Příjmy úhrad za dobývání nerostů a poplatků za geologické práce	13 180 000,00	13 180 000,00	13 870 833,44	105,24
1359-Ostatní odvody z vybraných činností a služeb jinde neuvedené	0,00	0,00	26 000,00	0,00
136 Správní poplatky	6 482 000,00	6 482 000,00	6 770 575,00	104,45
<i>0000-bez §</i>	6 482 000,00	6 482 000,00	6 770 575,00	104,45
1361-Správní poplatky	6 482 000,00	6 482 000,00	6 770 575,00	104,45
138 Daně, poplatky a jiná obdobná peněžitá plnění v oblasti hazardních her	45 000 000,00	45 000 000,00	39 621 116,56	88,05
<i>0000-bez §</i>	45 000 000,00	45 000 000,00	39 621 116,56	88,05
1381-Daň z hazardních her s výjimkou dílčí daně z technických her	2 700 000,00	2 700 000,00	5 156 687,21	190,99
1382-Zrušený odvod z loterií a podobných her kromě z výherních hracích přístrojů	0,00	0,00	1 406,85	0,00
1383-Zrušený odvod z výherních hracích přístrojů	0,00	0,00	2 583,29	0,00
1385-Dílčí daň z technických her	42 300 000,00	42 300 000,00	34 460 439,21	81,47
151 Daně z majetku	60 000 000,00	60 000 000,00	60 011 150,45	100,02
<i>0000-bez §</i>	60 000 000,00	60 000 000,00	60 011 150,45	100,02
1511-Daň z nemovitých věcí	60 000 000,00	60 000 000,00	60 011 150,45	100,02

PŘÍJMY	RS	RU	SKUTEČNOST	%
170 Ostatní daňové příjmy	0,00	0,00	399 015,69	0,00
<i>0000-bez §</i>	<i>0,00</i>	<i>0,00</i>	<i>399 015,69</i>	<i>0,00</i>
1704-Příslušenství	0,00	0,00	399 015,69	0,00
2-Nedaňové příjmy				
211 Příjmy z vlastní činnosti	24 551 500,00	24 655 872,10	28 247 166,37	114,57
<i>1014-Ozdravování hospodářských zvířat, polních a speciálních plodin a zvláštní veterinární péče</i>	<i>0,00</i>	<i>0,00</i>	<i>11 604,00</i>	<i>0,00</i>
2111-Příjmy z poskytování služeb a výrobků	0,00	0,00	11 604,00	0,00
<i>2123-Podpora rozvoje průmyslových zón</i>	<i>0,00</i>	<i>0,00</i>	<i>760,38</i>	<i>0,00</i>
2111-Příjmy z poskytování služeb a výrobků	0,00	0,00	760,38	0,00
<i>2143-Cestovní ruch</i>	<i>62 000,00</i>	<i>62 000,00</i>	<i>76 344,31</i>	<i>123,14</i>
2111-Příjmy z poskytování služeb a výrobků	0,00	0,00	36 300,00	0,00
2112-Příjmy z prodeje zboží (již nakoupeného za účelem prodeje)	62 000,00	62 000,00	40 044,31	64,59
<i>2212-Silnice</i>	<i>41 000,00</i>	<i>41 000,00</i>	<i>59 545,00</i>	<i>145,23</i>
2111-Příjmy z poskytování služeb a výrobků	41 000,00	41 000,00	59 545,00	145,23
<i>2219-Ostatní záležitosti pozemních komunikací</i>	<i>1 000 000,00</i>	<i>1 000 000,00</i>	<i>1 448 407,76</i>	<i>144,84</i>
2111-Příjmy z poskytování služeb a výrobků	1 000 000,00	1 000 000,00	1 448 407,76	144,84
<i>2510-Podpora podnikání</i>	<i>15 000,00</i>	<i>15 000,00</i>	<i>3 126,00</i>	<i>20,84</i>
2111-Příjmy z poskytování služeb a výrobků	15 000,00	15 000,00	3 126,00	20,84
<i>3321-Činnosti památkových ústavů, hradů a zámků</i>	<i>489 000,00</i>	<i>399 881,31</i>	<i>233 922,00</i>	<i>58,50</i>
2111-Příjmy z poskytování služeb a výrobků	480 000,00	390 881,31	230 695,00	59,02
2112-Příjmy z prodeje zboží (již nakoupeného za účelem prodeje)	9 000,00	9 000,00	3 227,00	35,86
<i>3349-Ostatní záležitosti sdělovacích prostředků</i>	<i>100 000,00</i>	<i>100 000,00</i>	<i>127 352,50</i>	<i>127,35</i>
2111-Příjmy z poskytování služeb a výrobků	100 000,00	100 000,00	127 352,50	127,35
<i>3412-Sportovní zařízení ve vlastnictví obce</i>	<i>2 000 000,00</i>	<i>2 000 000,00</i>	<i>1 618 048,56</i>	<i>80,90</i>
2111-Příjmy z poskytování služeb a výrobků	2 000 000,00	2 000 000,00	1 618 048,56	80,90
<i>3421-Využití volného času dětí a mládeže</i>	<i>34 000,00</i>	<i>34 000,00</i>	<i>38 350,00</i>	<i>112,79</i>
2111-Příjmy z poskytování služeb a výrobků	34 000,00	34 000,00	38 350,00	112,79
<i>3429-Ostatní zájmová činnost a rekreace</i>	<i>15 000,00</i>	<i>15 000,00</i>	<i>19 710,20</i>	<i>131,40</i>

PŘÍJMY	RS	RU	SKUTEČNOST	%
2111-Příjmy z poskytování služeb a výrobků	15 000,00	15 000,00	19 710,20	131,40
3612-Bytové hospodářství	15 400 000,00	15 400 000,00	16 827 411,03	109,27
2111-Příjmy z poskytování služeb a výrobků	15 400 000,00	15 400 000,00	16 827 411,03	109,27
3613-Nebytové hospodářství	2 194 000,00	2 194 000,00	2 351 636,47	107,18
2111-Příjmy z poskytování služeb a výrobků	2 194 000,00	2 194 000,00	2 351 636,47	107,18
3631-Veřejné osvětlení	0,00	0,00	21 643,05	0,00
2111-Příjmy z poskytování služeb a výrobků	0,00	0,00	21 643,05	0,00
3632-Pohřebnictví	1 630 000,00	1 630 000,00	2 481 014,48	152,21
2111-Příjmy z poskytování služeb a výrobků	1 630 000,00	1 630 000,00	2 481 014,48	152,21
2112-Příjmy z prodeje zboží (již nakoupeného za účelem prodeje)	50 000,00	50 000,00	87 120,00	174,24
3699-Ostatní záležitosti bydlení, komunálních služeb a územního rozvoje	1 500 000,00	1 500 000,00	2 606 583,00	173,77
2119-Ostatní příjmy z vlastní činnosti	1 500 000,00	1 500 000,00	2 606 583,00	173,77
5213-Krizová opatření	0,00	193 490,79	205 469,41	106,19
2112-Příjmy z prodeje zboží (již nakoupeného za účelem prodeje)	0,00	193 490,79	205 469,41	106,19
6171-Činnost místní správy	71 500,00	71 500,00	116 238,22	162,57
2111-Příjmy z poskytování služeb a výrobků	71 500,00	71 500,00	116 238,22	162,57
212 Odvody přebytků organizací s přímým vztahem	0,00	5 566 800,00	5 566 800,00	100,00
3113-Základní školy	0,00	4 368 000,00	4 368 000,00	100,00
2122-Odvody příspěvkových organizací	0,00	4 368 000,00	4 368 000,00	100,00
3314-Činnosti knihovnické	0,00	1 198 800,00	1 198 800,00	100,00
2122-Odvody příspěvkových organizací	0,00	1 198 800,00	1 198 800,00	100,00
213 Příjmy z pronájmu majetku	23 518 000,00	25 018 000,00	28 313 940,62	113,17
2141-Vnitřní obchod	40 000,00	40 000,00	34 792,00	86,98
2132-Příjmy z pronájmu ostatních nemovitých věcí a jejich částí	40 000,00	40 000,00	34 792,00	86,98
2321-Odvádění a čištění odpadních vod a nakládání s kaly	1 810 000,00	3 310 000,00	5 444 242,17	164,48
2132-Příjmy z pronájmu ostatních nemovitých věcí a jejich částí	1 810 000,00	3 310 000,00	5 444 242,17	164,48
2510-Podpora podnikání	80 000,00	80 000,00	72 550,00	90,69
2132-Příjmy z pronájmu ostatních nemovitých věcí a jejich částí	80 000,00	80 000,00	72 550,00	90,69

PŘÍJMY	RS	RU	SKUTEČNOST	%
3321-Činnosti památkových ústavů, hradů a zámků	208 000,00	208 000,00	0,00	0,00
2132-Příjmy z pronájmu ostatních nemovitých věcí a jejich částí	208 000,00	208 000,00	0,00	0,00
3412-Sportovní zařízení ve vlastnictví obce	512 000,00	512 000,00	614 474,02	120,01
2132-Příjmy z pronájmu ostatních nemovitých věcí a jejich částí	512 000,00	512 000,00	614 474,02	120,01
3421-Využití volného času dětí a mládeže	92 000,00	92 000,00	59 573,15	64,75
2132-Příjmy z pronájmu ostatních nemovitých věcí a jejich částí	92 000,00	92 000,00	59 573,15	64,75
3429-Ostatní zájmová činnost a rekreace	36 000,00	36 000,00	36 996,84	102,77
2132-Příjmy z pronájmu ostatních nemovitých věcí a jejich částí	5 000,00	5 000,00	5 961,00	119,22
2133-Příjmy z pronájmu movitých věcí	31 000,00	31 000,00	31 035,84	100,12
3612-Bytové hospodářství	16 000 000,00	16 000 000,00	17 281 952,67	108,01
2131-Příjmy z pronájmu pozemků	0,00	0,00	336,00	0,00
2132-Příjmy z pronájmu ostatních nemovitých věcí a jejich částí	16 000 000,00	16 000 000,00	17 281 616,67	108,01
3613-Nebytové hospodářství	1 024 000,00	1 024 000,00	915 206,66	89,38
2131-Příjmy z pronájmu pozemků	0,00	0,00	6,00	0,00
2132-Příjmy z pronájmu ostatních nemovitých věcí a jejich částí	1 024 000,00	1 024 000,00	915 200,66	89,38
3631-Veřejné osvětlení	545 000,00	545 000,00	545 105,02	100,02
2139-Ostatní příjmy z pronájmu majetku	545 000,00	545 000,00	545 105,02	100,02
3632-Pohřebnictví	778 000,00	778 000,00	868 097,63	111,58
2132-Příjmy z pronájmu ostatních nemovitých věcí a jejich částí	778 000,00	778 000,00	868 097,63	111,58
3699-Ostatní záležitosti bydlení, komunálních služeb a územního rozvoje	1 783 000,00	1 783 000,00	1 894 080,54	106,23
2131-Příjmy z pronájmu pozemků	1 783 000,00	1 783 000,00	1 894 080,54	106,23
3900-Ostatní činnosti související se službami pro obyvatelstvo	40 000,00	40 000,00	0,00	0,00
2133-Příjmy z pronájmu movitých věcí	40 000,00	40 000,00	0,00	0,00
6171-Činnost místní správy	570 000,00	570 000,00	546 869,92	95,94
2132-Příjmy z pronájmu ostatních nemovitých věcí a jejich částí	570 000,00	570 000,00	546 869,92	95,94
214 Výnosy z finančního majetku	5 000 000,00	5 000 000,00	7 241 048,83	144,82
5311-Bezpečnost a veřejný pořádek	0,00	0,00	59,19	0,00
2141-Příjmy z úroků (část)	0,00	0,00	59,19	0,00

PŘÍJMY	RS	RU	SKUTEČNOST	%
<i>6171-Činnost místní správy</i>	0,00	0,00	35 943,88	0,00
2141-Příjmy z úroků (část)	0,00	0,00	35 943,88	0,00
<i>6310-Obecné příjmy a výdaje z finančních operací</i>	5 000 000,00	5 000 000,00	7 205 045,76	144,10
2141-Příjmy z úroků (část)	5 000 000,00	5 000 000,00	6 656 197,16	133,12
2142-Příjmy z podílů na zisku a dividend	0,00	0,00	11 900,00	0,00
2143-Kursově rozdily v příjmech	0,00	0,00	536 948,60	0,00
221 Přijaté sankční platby	3 343 000,00	3 493 000,00	4 181 990,91	119,72
<i>2169-Ostatní správa v průmyslu, stavebnictví, obchodu a službách</i>	110 000,00	110 000,00	67 294,58	61,18
2212-Sankční platby přijaté od jiných subjektů	110 000,00	110 000,00	67 294,58	61,18
<i>2299-Ostatní záležitosti v dopravě</i>	2 038 000,00	2 038 000,00	2 501 459,28	122,74
2212-Sankční platby přijaté od jiných subjektů	2 038 000,00	2 038 000,00	2 501 459,28	122,74
<i>3119-Ostatní záležitosti základního vzdělávání</i>	0,00	0,00	500,00	0,00
2212-Sankční platby přijaté od jiných subjektů	0,00	0,00	500,00	0,00
<i>3541-Prevence před drogami, alkoholem, nikotinem aj. závislostmi</i>	0,00	0,00	2 500,00	0,00
2212-Sankční platby přijaté od jiných subjektů	0,00	0,00	2 500,00	0,00
<i>3611-Podpora individuální bytové výstavby</i>	0,00	150 000,00	180 000,00	120,00
2212-Sankční platby přijaté od jiných subjektů	0,00	150 000,00	180 000,00	120,00
<i>3762-Činnost ostatních orgánů státní správy v ochraně životního prostředí</i>	25 000,00	25 000,00	25 000,00	100,00
2212-Sankční platby přijaté od jiných subjektů	25 000,00	25 000,00	25 000,00	100,00
<i>3769-Ostatní správa v ochraně životního prostředí</i>	20 000,00	20 000,00	104 680,66	523,40
2212-Sankční platby přijaté od jiných subjektů	20 000,00	20 000,00	104 680,66	523,40
<i>5311-Bezpečnost a veřejný pořádek</i>	560 000,00	560 000,00	658 038,96	117,51
2212-Sankční platby přijaté od jiných subjektů	560 000,00	560 000,00	658 038,96	117,51
<i>6171-Činnost místní správy</i>	590 000,00	590 000,00	642 517,43	108,90
2212-Sankční platby přijaté od jiných subjektů	590 000,00	590 000,00	642 517,43	108,90
222 Přijaté vratky transferů a ostatní příjmy z finančního vypořádání	27 000,00	2 706 923,27	2 925 275,20	108,07
<i>2510-Podpora podnikání</i>	0,00	213 660,12	213 660,12	100,00
2229-Ostatní přijaté vratky transferů	0,00	213 660,12	213 660,12	100,00

PŘÍJMY	RS	RU	SKUTEČNOST	%
13013 -Operační program Zaměstnanost	0,00	213 660,12	213 660,12	100,00
1041 -OP Zaměstnanost 2014+-tuzemské zdroje	0,00	22 490,54	22 490,54	100,00
1045 -OP Zaměstnanost 2014+-zahraniční zdroje	0,00	191 169,58	191 169,58	100,00
3113-Základní školy	0,00	0,00	152 709,91	0,00
2229-Ostatní přijaté vratky transferů	0,00	0,00	152 709,91	0,00
3319-Ostatní záležitosti kultury	0,00	0,00	48 916,23	0,00
2229-Ostatní přijaté vratky transferů	0,00	0,00	48 916,23	0,00
3419-Ostatní sportovní činnost	0,00	73 544,00	73 544,00	100,00
2229-Ostatní přijaté vratky transferů	0,00	73 544,00	73 544,00	100,00
3421-Využití volného času dětí a mládeže	0,00	10 252,00	10 252,00	100,00
2229-Ostatní přijaté vratky transferů	0,00	10 252,00	10 252,00	100,00
3522-Ostatní nemocnice	0,00	0,00	1,29	0,00
2229-Ostatní přijaté vratky transferů	0,00	0,00	1,29	0,00
3611-Podpora individuální bytové výstavby	0,00	150 000,00	150 000,00	100,00
2229-Ostatní přijaté vratky transferů	0,00	150 000,00	150 000,00	100,00
3639-Komunální služby a územní rozvoj jinde nezařazené	0,00	0,00	3 907,00	0,00
2222-Ostatní příjmy z finančního vypořádání předchozích let od jiných veřejných rozpočtů	0,00	0,00	3 907,00	0,00
3900-Ostatní činnosti související se službami pro obyvatelstvo	0,00	0,00	29,00	0,00
2229-Ostatní přijaté vratky transferů	0,00	0,00	29,00	0,00
4179-Ostatní dávky sociální pomoci	0,00	0,00	-100,00	0,00
2229-Ostatní přijaté vratky transferů	0,00	0,00	-100,00	0,00
4184-Příspěvky na zakoupení, opravu a zvláštní úpravu motorového vozidla	13 000,00	13 000,00	12 484,00	96,03
2229-Ostatní přijaté vratky transferů	13 000,00	13 000,00	12 484,00	96,03
4195-Příspěvek na péči	14 000,00	14 000,00	8 783,19	62,74
2229-Ostatní přijaté vratky transferů	14 000,00	14 000,00	8 783,19	62,74
4312-Odborné sociální poradenství	0,00	0,00	2 551,00	0,00
2229-Ostatní přijaté vratky transferů	0,00	0,00	2 551,00	0,00
4345-Centra sociálně rehabilitačních služeb	0,00	0,00	16 070,31	0,00

PŘÍJMY	RS	RU	SKUTEČNOST	%
2229-Ostatní přijaté vratky transferů	0,00	0,00	16 070,31	0,00
4349-Ostatní sociální péče a pomoc ostatním skupinám obyvatelstva	0,00	4 834,11	4 834,11	100,00
2229-Ostatní přijaté vratky transferů	0,00	4 834,11	4 834,11	100,00
6409-Ostatní činnosti jinde nezařazené	0,00	2 227 633,04	2 227 633,04	100,00
2229-Ostatní přijaté vratky transferů	0,00	2 227 633,04	2 227 633,04	100,00
1041 -OP Zaměstnanost 2014+-tuzemské zdroje	0,00	28 636,11	28 636,11	100,00
13013 -Operační program Zaměstnanost	0,00	544 086,08	544 086,08	100,00
1041 -OP Zaměstnanost 2014+-tuzemské zdroje	0,00	57 272,22	57 272,22	100,00
1045 -OP Zaměstnanost 2014+-zahraniční zdroje	0,00	486 813,86	486 813,86	100,00
13014 -Operační program potravinové a materiální pomoci	0,00	1 246 283,85	1 246 283,85	100,00
1201 -Jiné EU 2014+-tuzemské zdroje	0,00	186 942,58	186 942,58	100,00
1205 -Jiné EU 2014+-zahraniční zdroje	0,00	1 059 341,27	1 059 341,27	100,00
33063 -OP Výzkum, vývoj a vzdělávání - PO3 Rovný přístup ke kvalitnímu předškolnímu, primárnímu a sekundárnímu vzdělávání - NIV	0,00	3 227,00	3 227,00	100,00
1031 -OP Výzkum,vývoj a vzdělávání 2014+-tuzemské zdroje	0,00	484,02	484,02	100,00
1035 -OP Výzkum,vývoj a vzdělávání 2014+-zahraniční zdroje	0,00	2 742,98	2 742,98	100,00
231 Příjmy z prodeje krátkodobého a drobného dlouhodobého majetku	0,00	0,00	994,00	0,00
6171-Činnost místní správy	0,00	0,00	994,00	0,00
2310-Příjmy z prodeje krátkodobého a drobného dlouhodobého majetku	0,00	0,00	994,00	0,00
232 Ostatní nedaňové příjmy	52 739 000,00	61 776 963,38	30 295 701,58	49,04
1014-Ozdravování hospodářských zvířat, polních a speciálních plodin a zvláštní veterinární péče	0,00	0,00	24 795,00	0,00
2321-Přijaté neinvestiční dary	0,00	0,00	24 795,00	0,00
2123-Podpora rozvoje průmyslových zón	0,00	0,00	80 000,00	0,00
2324-Přijaté nekapitálové příspěvky a náhrady	0,00	0,00	80 000,00	0,00
2169-Ostatní správa v průmyslu, stavebnictví, obchodu a službách	25 000,00	25 000,00	26 484,92	105,94
2324-Přijaté nekapitálové příspěvky a náhrady	25 000,00	25 000,00	26 484,92	105,94
2212-Silnice	0,00	3 532 771,00	4 445 000,00	125,82
2324-Přijaté nekapitálové příspěvky a náhrady	0,00	3 532 771,00	4 445 000,00	125,82

PŘÍJMY	RS	RU	SKUTEČNOST	%
<i>2229-Ostatní záležitosti v silniční dopravě</i>	0,00	65 000,00	82 319,00	126,64
2322-Přijaté pojistné náhrady	0,00	65 000,00	65 000,00	100,00
2324-Přijaté nekapitálové příspěvky a náhrady	0,00	0,00	17 319,00	0,00
<i>2299-Ostatní záležitosti v dopravě</i>	105 000,00	105 000,00	216 344,82	206,04
2324-Přijaté nekapitálové příspěvky a náhrady	105 000,00	105 000,00	216 344,82	206,04
<i>2321-Odvádění a čištění odpadních vod a nakládání s kaly</i>	0,00	510 734,95	510 734,95	100,00
2324-Přijaté nekapitálové příspěvky a náhrady	0,00	510 734,95	510 734,95	100,00
<i>2510-Podpora podnikání</i>	0,00	0,00	2 251,70	0,00
2324-Přijaté nekapitálové příspěvky a náhrady	0,00	0,00	2 251,70	0,00
<i>3314-Činnosti knihovnické</i>	0,00	319 475,10	319 475,10	100,00
2329-Ostatní nedaňové příjmy jinde nezařazené	0,00	319 475,10	319 475,10	100,00
1105 -OP přeshraniční spolupráce 2014+-zahraniční zdroje	0,00	319 475,10	319 475,10	100,00
<i>3321-Činnosti památkových ústavů, hradů a zámků</i>	0,00	25 222,00	27 507,00	109,06
2322-Přijaté pojistné náhrady	0,00	25 222,00	25 222,00	100,00
2324-Přijaté nekapitálové příspěvky a náhrady	0,00	0,00	2 285,00	0,00
<i>3412-Sportovní zařízení ve vlastnictví obce</i>	0,00	52 793,00	86 326,37	163,52
2322-Přijaté pojistné náhrady	0,00	52 793,00	67 606,00	128,06
2324-Přijaté nekapitálové příspěvky a náhrady	0,00	0,00	18 720,37	0,00
<i>3421-Využití volného času dětí a mládeže</i>	0,00	4 903,00	4 903,00	100,00
2322-Přijaté pojistné náhrady	0,00	4 903,00	4 903,00	100,00
<i>3429-Ostatní zájmová činnost a rekreace</i>	0,00	33 183,00	57 173,10	172,30
2322-Přijaté pojistné náhrady	0,00	33 183,00	40 971,00	123,47
2324-Přijaté nekapitálové příspěvky a náhrady	0,00	0,00	16 202,10	0,00
<i>3599-Ostatní činnost ve zdravotnictví</i>	0,00	185 000,00	489 091,33	264,37
2321-Přijaté neinvestiční dary	0,00	185 000,00	185 000,00	100,00
2324-Přijaté nekapitálové příspěvky a náhrady	0,00	0,00	304 091,33	0,00
<i>3612-Bytové hospodářství</i>	1 000 000,00	1 390 544,00	2 062 778,22	148,34
2322-Přijaté pojistné náhrady	0,00	390 544,00	390 544,00	100,00

PŘÍJMY	RS	RU	SKUTEČNOST	%
2324-Přijaté nekapitálové příspěvky a náhrady	1 000 000,00	1 000 000,00	1 672 234,22	167,22
3613-Nebytové hospodářství	0,00	276 992,46	293 413,46	105,93
2322-Přijaté pojistné náhrady	0,00	49 047,00	63 666,00	129,81
2324-Přijaté nekapitálové příspěvky a náhrady	0,00	227 945,46	229 747,46	100,79
3631-Veřejné osvětlení	0,00	0,00	185 138,00	0,00
2324-Přijaté nekapitálové příspěvky a náhrady	0,00	0,00	185 138,00	0,00
3632-Pohřebnictví	0,00	138 192,00	419 044,44	303,23
2322-Přijaté pojistné náhrady	0,00	22 157,00	22 157,00	100,00
2324-Přijaté nekapitálové příspěvky a náhrady	0,00	116 035,00	396 887,44	342,04
3699-Ostatní záležitosti bydlení, komunálních služeb a územního rozvoje	1 200 000,00	1 200 000,00	2 687 604,76	223,97
2324-Přijaté nekapitálové příspěvky a náhrady	1 200 000,00	1 200 000,00	2 687 604,76	223,97
3722-Sběr a svoz komunálních odpadů	0,00	0,00	20 597,00	0,00
2322-Přijaté pojistné náhrady	0,00	0,00	20 597,00	0,00
3725-Využívání a zneškodňování komunálních odpadů	2 100 000,00	2 100 000,00	5 513 956,02	262,57
2324-Přijaté nekapitálové příspěvky a náhrady	2 100 000,00	2 100 000,00	5 513 956,02	262,57
3745-Péče o vzhled obcí a veřejnou zeleň	0,00	25 620,00	25 620,00	100,00
2322-Přijaté pojistné náhrady	0,00	25 620,00	25 620,00	100,00
3769-Ostatní správa v ochraně životního prostředí	5 000,00	5 000,00	6 000,00	120,00
2324-Přijaté nekapitálové příspěvky a náhrady	5 000,00	5 000,00	6 000,00	120,00
4379-Ostatní služby a činnosti v oblasti sociální prevence	36 000,00	36 000,00	36 000,00	100,00
2321-Přijaté neinvestiční dary	36 000,00	36 000,00	36 000,00	100,00
4399-Ostatní záležitosti sociálních věcí a politiky zaměstnanosti	2 000,00	2 000,00	3 128,00	156,40
2329-Ostatní nedaňové příjmy jinde nezařazené	2 000,00	2 000,00	3 128,00	156,40
5311-Bezpečnost a veřejný pořádek	0,00	327 450,94	352 809,94	107,74
2322-Přijaté pojistné náhrady	0,00	207 786,00	207 786,00	100,00
2324-Přijaté nekapitálové příspěvky a náhrady	0,00	119 664,94	145 023,94	121,19
5512-Požární ochrana - dobrovolná část	0,00	0,00	27 220,86	0,00
2324-Přijaté nekapitálové příspěvky a náhrady	0,00	0,00	27 220,86	0,00

PŘÍJMY	RS	RU	SKUTEČNOST	%
<i>6171-Činnost místní správy</i>	<i>66 000,00</i>	<i>3 216 081,93</i>	<i>3 639 894,16</i>	<i>113,18</i>
2321-Přijaté neinvestiční dary	0,00	3 000 000,00	3 000 000,00	100,00
2322-Přijaté pojistné náhrady	0,00	35 876,00	83 211,00	231,94
2324-Přijaté nekapitálové příspěvky a náhrady	66 000,00	180 205,93	331 521,71	183,97
2329-Ostatní nedaňové příjmy jinde nezařazené	0,00	0,00	225 161,45	0,00
<i>6310-Obecné příjmy a výdaje z finančních operací</i>	<i>0,00</i>	<i>0,00</i>	<i>14,40</i>	<i>0,00</i>
2329-Ostatní nedaňové příjmy jinde nezařazené	0,00	0,00	14,40	0,00
<i>6320-Pojištění funkčně nspecifikované</i>	<i>0,00</i>	<i>0,00</i>	<i>2 170,00</i>	<i>0,00</i>
2324-Přijaté nekapitálové příspěvky a náhrady	0,00	0,00	2 170,00	0,00
<i>6399-Ostatní finanční operace</i>	<i>48 000 000,00</i>	<i>48 000 000,00</i>	<i>8 558 677,03</i>	<i>17,83</i>
2324-Přijaté nekapitálové příspěvky a náhrady	48 000 000,00	48 000 000,00	8 558 677,03	17,83
<i>6409-Ostatní činnosti jinde nezařazené</i>	<i>200 000,00</i>	<i>200 000,00</i>	<i>89 229,00</i>	<i>44,61</i>
2328-Neidentifikované příjmy	200 000,00	200 000,00	49 329,00	24,66
2329-Ostatní nedaňové příjmy jinde nezařazené	0,00	0,00	39 900,00	0,00
246 Splátky půjčených prostředků od obyvatelstva	0,00	0,00	1 157 500,00	0,00
<i>0000-bez §</i>	<i>0,00</i>	<i>0,00</i>	<i>1 157 500,00</i>	<i>0,00</i>
2460-Splátky půjčených prostředků od obyvatelstva	0,00	0,00	1 157 500,00	0,00
<i>90103 -Ochrana ovzduší</i>	<i>0,00</i>	<i>0,00</i>	<i>1 085 000,00</i>	<i>0,00</i>
3-Kapitálové příjmy				
311 Příjmy z prodeje dlouhodobého majetku (kromě drobného)	740 000,00	740 000,00	6 251 440,00	844,79
<i>3612-Bytové hospodářství</i>	<i>740 000,00</i>	<i>740 000,00</i>	<i>1 719 140,00</i>	<i>232,32</i>
3112-Příjmy z prodeje ostatních nemovitých věcí a jejich částí	0,00	0,00	974 300,00	0,00
3119-Ostatní příjmy z prodeje dlouhodobého majetku	740 000,00	740 000,00	744 840,00	100,65
<i>3699-Ostatní záležitosti bydlení, komunálních služeb a územního rozvoje</i>	<i>0,00</i>	<i>0,00</i>	<i>4 532 300,00</i>	<i>0,00</i>
3111-Příjmy z prodeje pozemků	0,00	0,00	4 532 300,00	0,00
4-Přijaté transfery				
411 Neinvestiční přijaté transfery od veřejných rozpočtů ústřední úrovně	51 840 700,00	181 761 885,92	181 761 885,92	100,00
<i>0000-bez §</i>	<i>51 840 700,00</i>	<i>181 761 885,92</i>	<i>181 761 885,92</i>	<i>100,00</i>

PŘÍJMY	RS	RU	SKUTEČNOST	%
4111-Neinvestiční přijaté transfery z všeobecné pokladní správy státního rozpočtu	0,00	67 968 245,00	67 968 245,00	100,00
98018 -Dotace pro obce s působností obecného stavebního úřadu - SLDB 2021	0,00	8 575,00	8 575,00	100,00
98024 -Jednorázový příspěvek obcím pro rok 2020 podle zákona č. 159/2020 Sb.	0,00	65 160 000,00	65 160 000,00	100,00
98030 -Finanční kompenzace výdajů obcí s rozšířenou působností na harmonizaci ZSJ – SLDB 2021	0,00	7 670,00	7 670,00	100,00
98193 -Účelové dotace na výdaje spojené se společnými volbami do Senátu a zastupitelstev krajů	0,00	2 792 000,00	2 792 000,00	100,00
4112-Neinvestiční přijaté transfery ze státního rozpočtu v rámci souhrnného dotačního vztahu	51 840 700,00	51 840 700,00	51 840 700,00	100,00
4113-Neinvestiční přijaté transfery ze státních fondů	0,00	500 000,00	500 000,00	100,00
90002 -Národní program Životní prostředí - NIV	0,00	500 000,00	500 000,00	100,00
4116-Ostatní neinvestiční přijaté transfery ze státního rozpočtu	0,00	37 700 791,73	37 700 791,73	100,00
13010 -Státní příspěvek na výkon péstounské péče	0,00	2 128 000,00	2 128 000,00	100,00
13011 -Dotace na výkon činnosti obce s rozšířenou působností v oblasti sociálně - právní ochrany dětí	0,00	14 019 093,18	14 019 093,18	100,00
13013 -Operační program Zaměstnanost	0,00	147 809,98	147 809,98	100,00
1041 -OP Zaměstnanost 2014+-tuzemské zdroje	0,00	15 558,95	15 558,95	100,00
1045 -OP Zaměstnanost 2014+-zahraniční zdroje	0,00	132 251,03	132 251,03	100,00
13015 -Příspěvek na výkon sociální práce (s výjimkou sociálně-právní ochrany dětí)	0,00	5 578 357,00	5 578 357,00	100,00
13017 -Transfer na krytí příspěvků poskytovaných na ochranné pomůcky a pracovní prostředky	0,00	35 634,00	35 634,00	100,00
13101 -Aktivní politika zaměstnanosti pro okresní úřady a obce	0,00	396 000,00	396 000,00	100,00
13351 -Řešení naléhavých potřeb při zabezpečení provozu sociálních služeb zřízených a provozovaných obcemi	0,00	2 675 002,00	2 675 002,00	100,00
14004 -Neinvestiční transfery krajům podle § 27 zákona č. 133/1985 Sb., o požární ochraně	0,00	14 000,00	14 000,00	100,00
14032 -Program prevence kriminality na místní úrovni - program č. 314080 - neinvestice	0,00	533 555,00	533 555,00	100,00
17015 -IROP - Integrovaný regionální OP - program č. 117030 - SR - NIV	0,00	10 316,00	10 316,00	100,00
1071 -Integrovaný regionální operační program 2014+-tuzemské zdroje	0,00	10 316,00	10 316,00	100,00
17016 -IROP - Integrovaný regionální OP --- program č. 117030 - EU - NIV	0,00	175 372,00	175 372,00	100,00
1075 -Integrovaný regionální operační program 2014+-zahraniční zdroje	0,00	175 372,00	175 372,00	100,00
17051 -Programy přeshraniční spolupráce 2014+ - NIV - SR	0,00	424 778,21	424 778,21	100,00
1101 -OP přeshraniční spolupráce 2014+-tuzemské zdroje	0,00	424 778,21	424 778,21	100,00
33063 -OP Výzkum, vývoj a vzdělávání - PO3 Rovný přístup ke kvalitnímu předškolnímu, primárnímu a sekundárnímu vzdělávání - NIV	0,00	11 532 874,36	11 532 874,36	100,00

PŘÍJMY	RS	RU	SKUTEČNOST	%
1031 -OP Výzkum,vývoj a vzdělávání 2014+-tuzemské zdroje	0,00	1 588 954,82	1 588 954,82	100,00
1035 -OP Výzkum,vývoj a vzdělávání 2014+-zahraniční zdroje	0,00	9 943 919,54	9 943 919,54	100,00
34053 -Veřejné informační služby knihoven - neinvestice	0,00	10 000,00	10 000,00	100,00
34070 -Kulturní aktivity	0,00	20 000,00	20 000,00	100,00
4118-Neinvestiční převody z Národního fondu	0,00	23 752 149,19	23 752 149,19	100,00
95113 -Program přeshraniční spolupráce ČR - Polsko - NIV	0,00	23 752 149,19	23 752 149,19	100,00
1105 -OP přeshraniční spolupráce 2014+-zahraniční zdroje	0,00	23 752 149,19	23 752 149,19	100,00
412 Neinvestiční přijaté transfery od veřejných rozpočtů územní úrovně	100 000,00	17 723 892,68	17 723 892,68	100,00
<i>0000-bez §</i>	<i>100 000,00</i>	<i>17 723 892,68</i>	<i>17 723 892,68</i>	<i>100,00</i>
4121-Neinvestiční přijaté transfery od obcí	100 000,00	92 515,00	92 515,00	100,00
4122-Neinvestiční přijaté transfery od krajů	0,00	17 631 377,68	17 631 377,68	100,00
1041 -OP Zaměstnanost 2014+-tuzemské zdroje	0,00	185 350,00	185 350,00	100,00
13013 -Operační program Zaměstnanost	0,00	3 521 650,00	3 521 650,00	100,00
1041 -OP Zaměstnanost 2014+-tuzemské zdroje	0,00	370 700,00	370 700,00	100,00
1045 -OP Zaměstnanost 2014+-zahraniční zdroje	0,00	3 150 950,00	3 150 950,00	100,00
13014 -Operační program potravinové a materiální pomoci	0,00	2 438 550,45	2 438 550,45	100,00
1201 -Jiné EU 2014+-tuzemské zdroje	0,00	365 782,57	365 782,57	100,00
1205 -Jiné EU 2014+-zahraniční zdroje	0,00	2 072 767,88	2 072 767,88	100,00
13305 -Neinvestiční nedávkové transfery podle zákona č. 108/2006 Sb., o sociálních službách (§ 101, § 102 a § 103)	0,00	9 756 000,00	9 756 000,00	100,00
22011 -Program podpory vybavení zařízení sociálních služeb prostřednictvím finanční podpory kraje v souvislosti s přechodem na vysílací standard DVB-T2	0,00	6 862,00	6 862,00	100,00
27009 -Účelové dotace na krizové stavy	0,00	65 000,00	65 000,00	100,00
415 Neinvestiční přijaté transfery ze zahraničí	0,00	3 432 269,32	3 432 269,32	100,00
<i>0000-bez §</i>	<i>0,00</i>	<i>3 432 269,32</i>	<i>3 432 269,32</i>	<i>100,00</i>
4152-Neinvestiční přijaté transfery od mezinárodních institucí a některých cizích orgánů a právnických osob	0,00	3 432 269,32	3 432 269,32	100,00
1105 -OP přeshraniční spolupráce 2014+-zahraniční zdroje	0,00	3 139 314,53	3 139 314,53	100,00
1205 -Jiné EU 2014+-zahraniční zdroje	0,00	194 958,23	194 958,23	100,00
421 Investiční přijaté transfery od veřejných rozpočtů ústřední úrovně	0,00	2 675 236,17	2 675 236,17	100,00

PŘÍJMY	RS	RU	SKUTEČNOST	%
<i>0000-bez §</i>	<i>0,00</i>	<i>2 675 236,17</i>	<i>2 675 236,17</i>	<i>100,00</i>
4216-Ostatní investiční přijaté transfery ze státního rozpočtu	0,00	2 675 236,17	2 675 236,17	100,00
14990 -Podpora prevence kriminality – program č. 314080 – investice	0,00	550 000,00	550 000,00	100,00
17968 -IROP - Integrovaný regionální OP - program č. 117030 - SR - INV	0,00	112 224,48	112 224,48	100,00
1071 -Integrovaný regionální operační program 2014+-tuzemské zdroje	0,00	112 224,48	112 224,48	100,00
17969 -IROP - Integrovaný regionální OP – program č. 117030 - EU - INV	0,00	1 907 816,07	1 907 816,07	100,00
1075 -Integrovaný regionální operační program 2014+-zahraniční zdroje	0,00	1 907 816,07	1 907 816,07	100,00
17988 -Programy přeshraniční spolupráce 2014+ - IV - SR	0,00	105 195,62	105 195,62	100,00
1101 -OP přeshraniční spolupráce 2014+-tuzemské zdroje	0,00	105 195,62	105 195,62	100,00
422 Investiční přijaté transfery od veřejných rozpočtů územní úrovně	0,00	200 000,00	200 000,00	100,00
<i>0000-bez §</i>	<i>0,00</i>	<i>200 000,00</i>	<i>200 000,00</i>	<i>100,00</i>
4222-Investiční přijaté transfery od krajů	0,00	200 000,00	200 000,00	100,00
423 Investiční přijaté transfery ze zahraničí	0,00	1 788 331,66	1 788 331,66	100,00
<i>0000-bez §</i>	<i>0,00</i>	<i>1 788 331,66</i>	<i>1 788 331,66</i>	<i>100,00</i>
4232-Investiční přijaté transfery od mezinárodních institucí	0,00	1 788 331,66	1 788 331,66	100,00
1105 -OP přeshraniční spolupráce 2014+-zahraniční zdroje	0,00	1 788 331,66	1 788 331,66	100,00
Celkový součet	1 060 723 200,00	1 185 360 054,50	1 193 878 503,12	100,72

VÝDAJE	RS	RU	SKUTEČNOST	%
101-Zemědělská a potravinářská činnost a rozvoj				
101 ostatní výdaje	200 000,00	1 065 300,00	982 235,72	92,20
<i>1014-Ozdravování hospodářských zvířat, polních a speciálních plodin a zvláštní veterinární péče</i>	<i>200 000,00</i>	<i>1 065 300,00</i>	<i>982 235,72</i>	<i>92,20</i>
5139-Nákup materiálu jinde nezařazený	0,00	111 000,00	111 000,00	100,00
5169-Nákup ostatních služeb	200 000,00	784 000,00	719 318,47	91,75
5492-Dary obyvatelstvu	0,00	170 300,00	151 917,25	89,21
101 zvířecí útulky	1 600 000,00	1 635 000,00	1 634 999,69	100,00
<i>1014-Ozdravování hospodářských zvířat, polních a speciálních plodin a zvláštní veterinární péče</i>	<i>1 600 000,00</i>	<i>1 635 000,00</i>	<i>1 634 999,69</i>	<i>100,00</i>
5151-Studená voda	30 000,00	14 642,61	14 642,61	100,00
5153-Plyn	0,00	8 000,02	8 000,02	100,00
5154-Elektrická energie	60 000,00	41 108,69	41 108,69	100,00
5155-Pevná paliva	25 000,00	18 367,80	18 367,80	100,00
5169-Nákup ostatních služeb	1 485 000,00	1 552 880,88	1 552 880,57	100,00

VÝDAJE	RS	RU	SKUTEČNOST	%
103-Lesní hospodářství				
103 ostatní výdaje	0,00	0,00	0,00	0,00
1036-Správa v lesním hospodářství	0,00	0,00	0,00	0,00
5811-Výdaje na náhrady za nezpůsobenou újmu	0,00	0,00	0,00	0,00
1037-Celospolečenské funkce lesů	0,00	0,00	0,00	0,00
5811-Výdaje na náhrady za nezpůsobenou újmu	0,00	0,00	0,00	0,00
212-Ostatní odvětvové a oborové záležitosti v průmyslu a stavebnictví				
212 průmyslové zóny	980 000,00	780 000,00	572 950,46	73,46
2123-Podpora rozvoje průmyslových zón	980 000,00	780 000,00	572 950,46	73,46
5151-Studená voda	100 000,00	100 000,00	794,09	0,79
5169-Nákup ostatních služeb	580 000,00	580 000,00	572 156,37	98,65
5171-Opravy a udržování	300 000,00	100 000,00	0,00	0,00
214-Vnitřní obchod, služby a cestovní ruch				
214 cestovní ruch	949 000,00	949 000,00	694 436,52	73,18
2143-Cestovní ruch	949 000,00	949 000,00	694 436,52	73,18
5138-Nákup zboží (za účelem dalšího prodeje)	120 000,00	120 000,00	56 829,30	47,36
5169-Nákup ostatních služeb	550 000,00	550 000,00	473 974,54	86,18
5194-Věcné dary	194 000,00	194 000,00	163 632,68	84,35
5229-Ostatní neinvestiční transfery neziskovým a podobným organizacím	85 000,00	85 000,00	0,00	0,00
214 příspěvek Okresní hospodářské komoře Karviná IČ: 60793023	250 000,00	250 000,00	250 000,00	100,00
2141-Vnitřní obchod	250 000,00	250 000,00	250 000,00	100,00
5229-Ostatní neinvestiční transfery neziskovým a podobným organizacím	250 000,00	250 000,00	250 000,00	100,00
214 tržiště	410 000,00	270 000,00	156 645,04	58,02
2141-Vnitřní obchod	410 000,00	270 000,00	156 645,04	58,02
5041-Odměny za užití duševního vlastnictví	25 000,00	25 000,00	5 033,96	20,14
5139-Nákup materiálu jinde nezařazený	15 000,00	15 000,00	4 853,87	32,36
5151-Studená voda	15 000,00	15 000,00	12 135,70	80,90
5164-Nájemné	30 000,00	30 000,00	0,00	0,00

VÝDAJE	RS	RU	SKUTEČNOST	%
5169-Nákup ostatních služeb	280 000,00	152 965,61	122 961,56	80,39
5171-Opravy a udržování	45 000,00	25 034,39	4 999,99	19,97
5191-Zaplacené sankce	0,00	1 500,00	1 488,42	99,23
5194-Věcné dary	0,00	5 500,00	5 171,54	94,03
216-Správa v odvětví energetiky, průmyslu, stavebnictví, obchodu a služeb				
216 ostatní výdaje	180 000,00	180 000,00	10 575,33	5,88
<i>2169-Ostatní správa v průmyslu, stavebnictví, obchodu a službách</i>	<i>180 000,00</i>	<i>180 000,00</i>	<i>10 575,33</i>	<i>5,88</i>
5166-Konzultační, poradenské a právní služby	80 000,00	80 000,00	10 575,33	13,22
5169-Nákup ostatních služeb	60 000,00	60 000,00	0,00	0,00
5192-Poskytnuté náhrady	40 000,00	40 000,00	0,00	0,00
221-Pozemní komunikace				
221 Akce - Oprava komunikace na ul. Zahradní v Karviné-Fryštátě	0,00	7 000 000,00	1 412 620,76	20,18
<i>2212-Silnice</i>	<i>0,00</i>	<i>7 000 000,00</i>	<i>1 412 620,76</i>	<i>20,18</i>
5169-Nákup ostatních služeb	0,00	62 000,00	0,00	0,00
5171-Opravy a udržování	0,00	6 938 000,00	1 412 620,76	20,36
221 Akce - Oprava MK ul. Husova v Karviné-Fryštátě	0,00	46 000,00	0,00	0,00
<i>2212-Silnice</i>	<i>0,00</i>	<i>46 000,00</i>	<i>0,00</i>	<i>0,00</i>
5169-Nákup ostatních služeb	0,00	46 000,00	0,00	0,00
221 Akce - Rekonstrukce mostu M46/6 přes Železárenský potok u střelnice v Karviné-Novém Městě	0,00	5 422 380,00	393 703,75	7,26
<i>2212-Silnice</i>	<i>0,00</i>	<i>5 422 380,00</i>	<i>393 703,75</i>	<i>7,26</i>
6121-Budovy, haly a stavby	0,00	5 422 380,00	393 703,75	7,26
221 Akce - Rekonstrukce propustku M32/5	400 000,00	6 126 390,53	5 762 204,32	94,06
<i>2212-Silnice</i>	<i>400 000,00</i>	<i>6 126 390,53</i>	<i>5 762 204,32</i>	<i>94,06</i>
6121-Budovy, haly a stavby	400 000,00	6 126 390,53	5 762 204,32	94,06
221 Akce - Stavební úpravy komunikace na ul. Poutní v Karviné-Mizerově	0,00	255 093,00	9 680,00	3,79
<i>2212-Silnice</i>	<i>0,00</i>	<i>255 093,00</i>	<i>9 680,00</i>	<i>3,79</i>
6121-Budovy, haly a stavby	0,00	255 093,00	9 680,00	3,79

VÝDAJE	RS	RU	SKUTEČNOST	%
221 Akce - Stavební úpravy ul. Březová v Karviné-Ráji	170 000,00	2 045 000,00	0,00	0,00
<i>2212-Silnice</i>	<i>170 000,00</i>	<i>2 045 000,00</i>	<i>0,00</i>	<i>0,00</i>
6121-Budovy, haly a stavby	170 000,00	2 045 000,00	0,00	0,00
221 Akce - Stavební úpravy ul. U Lesa v Karviné-Ráji	8 000 000,00	8 000 000,00	7 371 367,19	92,14
<i>2212-Silnice</i>	<i>8 000 000,00</i>	<i>8 000 000,00</i>	<i>7 371 367,19</i>	<i>92,14</i>
6121-Budovy, haly a stavby	8 000 000,00	8 000 000,00	7 371 367,19	92,14
221 Akce - Úprava ul. Svatopluka Čecha	0,00	7 814 289,93	7 814 289,93	100,00
<i>2212-Silnice</i>	<i>0,00</i>	<i>7 814 289,93</i>	<i>7 814 289,93</i>	<i>100,00</i>
5169-Nákup ostatních služeb	0,00	2 395,80	2 395,80	100,00
6121-Budovy, haly a stavby	0,00	7 811 894,13	7 811 894,13	100,00
221 Akce - Výstavba chodníku na ul. Polská v Karviné-Ráji	0,00	380 000,00	0,00	0,00
<i>2219-Ostatní záležitosti pozemních komunikací</i>	<i>0,00</i>	<i>380 000,00</i>	<i>0,00</i>	<i>0,00</i>
6121-Budovy, haly a stavby	0,00	380 000,00	0,00	0,00
221 Akce - Výstavba parkovací plochy na ul. Čajkovského v Karviné-Mizerově - ZUŠ	0,00	10 449 962,82	10 435 853,49	99,86
<i>2219-Ostatní záležitosti pozemních komunikací</i>	<i>0,00</i>	<i>10 449 962,82</i>	<i>10 435 853,49</i>	<i>99,86</i>
6121-Budovy, haly a stavby	0,00	10 449 962,82	10 435 853,49	99,86
221 čištění	6 210 000,00	6 195 620,00	6 179 078,29	99,73
<i>2212-Silnice</i>	<i>5 900 000,00</i>	<i>5 885 620,00</i>	<i>5 869 078,50</i>	<i>99,72</i>
5169-Nákup ostatních služeb	5 900 000,00	5 885 620,00	5 869 078,50	99,72
<i>2219-Ostatní záležitosti pozemních komunikací</i>	<i>310 000,00</i>	<i>310 000,00</i>	<i>309 999,79</i>	<i>100,00</i>
5169-Nákup ostatních služeb	310 000,00	310 000,00	309 999,79	100,00
221 opravy	25 250 000,00	80 256 865,15	62 902 452,93	78,38
<i>2212-Silnice</i>	<i>15 550 000,00</i>	<i>61 490 361,39</i>	<i>44 373 563,47</i>	<i>72,16</i>
5169-Nákup ostatních služeb	0,00	385 489,30	385 489,30	100,00
5171-Opravy a udržování	14 850 000,00	57 353 867,36	40 473 085,78	70,57
6121-Budovy, haly a stavby	700 000,00	3 751 004,73	3 514 988,39	93,71
<i>2219-Ostatní záležitosti pozemních komunikací</i>	<i>9 700 000,00</i>	<i>18 766 503,76</i>	<i>18 528 889,46</i>	<i>98,73</i>
5169-Nákup ostatních služeb	0,00	366 920,40	366 920,40	100,00

VÝDAJE	RS	RU	SKUTEČNOST	%
5171-Opravy a udržování	9 700 000,00	18 399 583,36	18 161 969,06	98,71
221 ostatní výdaje	23 027 000,00	22 289 607,00	1 431 810,22	6,42
<i>2212-Silnice</i>	<i>21 865 000,00</i>	<i>21 418 500,00</i>	<i>773 089,77</i>	<i>3,61</i>
5166-Konzultační, poradenské a právní služby	200 000,00	159 700,00	0,00	0,00
5169-Nákup ostatních služeb	1 660 000,00	1 749 800,00	400 857,28	22,91
5171-Opravy a udržování	0,00	4 000,00	0,00	0,00
5811-Výdaje na náhrady za nezpůsobenou újmu	5 000,00	5 000,00	2 782,50	55,65
6130-Pozemky	20 000 000,00	19 500 000,00	369 449,99	1,89
<i>2219-Ostatní záležitosti pozemních komunikací</i>	<i>1 162 000,00</i>	<i>871 107,00</i>	<i>658 720,45</i>	<i>75,62</i>
5151-Studená voda	60 000,00	60 000,00	48 253,45	80,42
5169-Nákup ostatních služeb	502 000,00	611 107,00	610 467,00	99,90
6121-Budovy, haly a stavby	400 000,00	0,00	0,00	0,00
6122-Stroje, přístroje a zařízení	200 000,00	200 000,00	0,00	0,00
221 výdaje Fondu statické dopravy	3 500 000,00	16 647 649,03	5 052 146,33	30,35
<i>2219-Ostatní záležitosti pozemních komunikací</i>	<i>3 500 000,00</i>	<i>16 647 649,03</i>	<i>5 052 146,33</i>	<i>30,35</i>
6121-Budovy, haly a stavby	3 500 000,00	16 647 649,03	5 052 146,33	30,35
221 zimní údržba	5 000 000,00	2 812 990,00	2 812 989,83	100,00
<i>2212-Silnice</i>	<i>5 000 000,00</i>	<i>2 812 990,00</i>	<i>2 812 989,83</i>	<i>100,00</i>
5169-Nákup ostatních služeb	5 000 000,00	2 812 990,00	2 812 989,83	100,00
222-Silniční doprava				
222 Akce - Inteligentní dopravní systém na tř. 17. listopadu v Karviné	0,00	1 765 380,00	1 716 848,34	97,25
<i>2229-Ostatní záležitosti v silniční dopravě</i>	<i>0,00</i>	<i>1 765 380,00</i>	<i>1 716 848,34</i>	<i>97,25</i>
6121-Budovy, haly a stavby	0,00	1 765 380,00	1 716 848,34	97,25
222 ostatní výdaje	2 977 000,00	3 618 000,00	3 498 263,55	96,69
<i>2221-Provoz veřejné silniční dopravy</i>	<i>1 275 000,00</i>	<i>1 535 000,00</i>	<i>1 529 446,33</i>	<i>99,64</i>
5171-Opravy a udržování	1 275 000,00	346 905,23	346 905,12	100,00
6121-Budovy, haly a stavby	0,00	1 188 094,77	1 182 541,21	99,53
<i>2223-Bezpečnost silničního provozu</i>	<i>172 000,00</i>	<i>326 000,00</i>	<i>220 557,22</i>	<i>67,66</i>

VÝDAJE	RS	RU	SKUTEČNOST	%
5041-Odměny za užití duševního vlastnictví	2 000,00	2 000,00	0,00	0,00
5139-Nákup materiálu jinde nezařazený	13 000,00	3 683,10	683,10	18,55
5169-Nákup ostatních služeb	101 000,00	60 316,90	32 884,00	54,52
5171-Opravy a udržování	40 000,00	80 000,00	79 466,75	99,33
5175-Pohoštění	5 000,00	1 300,00	0,00	0,00
5194-Věcné dary	11 000,00	38 700,00	38 686,47	99,97
6122-Stroje, přístroje a zařízení	0,00	140 000,00	68 836,90	49,17
2229-Ostatní záležitosti v silniční dopravě	1 530 000,00	1 757 000,00	1 748 260,00	99,50
5166-Konzultační, poradenské a právní služby	20 000,00	0,00	0,00	0,00
5169-Nákup ostatních služeb	10 000,00	42 000,00	33 260,00	79,19
5171-Opravy a udržování	1 500 000,00	1 715 000,00	1 715 000,00	100,00
226-Správa v dopravě				
226 ostatní výdaje	58 000,00	58 000,00	13 995,00	24,13
<i>2269-Ostatní správa v dopravě</i>	<i>58 000,00</i>	<i>58 000,00</i>	<i>13 995,00</i>	<i>24,13</i>
5166-Konzultační, poradenské a právní služby	55 000,00	55 000,00	13 552,00	24,64
5192-Poskytnuté náhrady	3 000,00	3 000,00	443,00	14,77
229-Ostatní činnost a nespecifikované výdaje v dopravě				
229 dopravní obslužnost	34 280 000,00	38 465 243,00	38 326 625,80	99,64
<i>2292-Dopravní obslužnost veřejnými službami - linková</i>	<i>34 000 000,00</i>	<i>38 185 243,00</i>	<i>38 185 243,00</i>	<i>100,00</i>
5193-Výdaje na dopravní územní obslužnost	34 000 000,00	38 185 243,00	38 185 243,00	100,00
<i>2293-Dopravní obslužnost mimo veřejnou službu</i>	<i>280 000,00</i>	<i>280 000,00</i>	<i>141 382,80</i>	<i>50,49</i>
5169-Nákup ostatních služeb	280 000,00	280 000,00	141 382,80	50,49
229 dotace Moravskoslezskému kraji na příměstskou dopravní obslužnost	2 754 000,00	2 754 000,00	2 752 327,00	99,94
<i>2292-Dopravní obslužnost veřejnými službami - linková</i>	<i>2 754 000,00</i>	<i>2 754 000,00</i>	<i>2 752 327,00</i>	<i>99,94</i>
5323-Neinvestiční transfery krajům	2 754 000,00	2 754 000,00	2 752 327,00	99,94
229 ostatní výdaje	0,00	100 000,00	50 000,00	50,00
<i>2299-Ostatní záležitosti v dopravě</i>	<i>0,00</i>	<i>100 000,00</i>	<i>50 000,00</i>	<i>50,00</i>
5169-Nákup ostatních služeb	0,00	100 000,00	50 000,00	50,00

VÝDAJE	RS	RU	SKUTEČNOST	%
232-Odvádění a čištění odpadních vod				
232 Akce - Výkupy pozemků pro kanalizační sběrač	0,00	6 700 000,00	2 662 752,87	39,74
<i>2321-Odvádění a čištění odpadních vod a nakládání s kaly</i>	0,00	6 700 000,00	2 662 752,87	39,74
6130-Pozemky	0,00	6 700 000,00	2 662 752,87	39,74
232 ostatní výdaje	1 080 000,00	3 721 734,95	3 268 815,93	87,83
<i>2321-Odvádění a čištění odpadních vod a nakládání s kaly</i>	1 080 000,00	3 721 734,95	3 268 815,93	87,83
5139-Nákup materiálu jinde nezařazený	0,00	347 564,03	347 564,03	100,00
5166-Konzultační, poradenské a právní služby	0,00	53 119,00	53 119,00	100,00
5169-Nákup ostatních služeb	150 000,00	122 881,00	110 473,00	89,90
5171-Opravy a udržování	430 000,00	2 178 170,92	2 138 655,52	98,19
6121-Budovy, haly a stavby	500 000,00	1 020 000,00	619 004,38	60,69
232 rezerva na obnovu vodovodů a kanalizací	3 600 000,00	3 600 000,00	3 600 000,00	100,00
<i>2321-Odvádění a čištění odpadních vod a nakládání s kaly</i>	3 600 000,00	3 600 000,00	3 600 000,00	100,00
5909-Ostatní neinvestiční výdaje jinde nezařazené	3 600 000,00	3 600 000,00	3 600 000,00	100,00
233-Vodní toky a vodohospodářská díla				
233 Akce - Revitalizace vodní plochy v Parku Boženy Němcové v Karviné-Fryštátě	2 000 000,00	2 163 701,10	64 856,00	3,00
<i>2334-Revitalizace říčních systémů</i>	2 000 000,00	2 163 701,10	64 856,00	3,00
5169-Nákup ostatních služeb	2 000 000,00	2 163 701,10	64 856,00	3,00
233 Akce - Revitalizace vodního toku Rájecký potok	0,00	2 938 869,75	259 484,50	8,83
<i>2333-Úpravy drobných vodních toků</i>	0,00	2 938 869,75	259 484,50	8,83
6121-Budovy, haly a stavby	0,00	2 938 869,75	259 484,50	8,83
233 ostatní výdaje	2 120 000,00	2 120 000,00	2 119 495,33	99,98
<i>2333-Úpravy drobných vodních toků</i>	2 120 000,00	2 120 000,00	2 119 495,33	99,98
5169-Nákup ostatních služeb	2 120 000,00	2 079 260,20	2 078 755,53	99,98
5171-Opravy a udržování	0,00	40 739,80	40 739,80	100,00
251-Podpora podnikání				
251 ostatní výdaje	550 000,00	550 000,00	170 540,26	31,01
<i>2510-Podpora podnikání</i>	550 000,00	550 000,00	170 540,26	31,01

VÝDAJE	RS	RU	SKUTEČNOST	%
5041-Odměny za užití duševního vlastnictví	0,00	100,00	65,20	65,20
5123-Podlimitní technické zhodnocení	0,00	3 400,00	3 331,13	97,97
5137-Drobný hmotný dlouhodobý majetek	10 000,00	8 500,00	8 364,00	98,40
5139-Nákup materiálu jinde nezařazený	15 000,00	25 112,00	14 165,11	56,41
5151-Studená voda	25 000,00	25 000,00	6 849,55	27,40
5152-Teplo	65 000,00	65 000,00	55 045,18	84,68
5154-Elektrická energie	40 000,00	40 000,00	25 108,79	62,77
5166-Konzultační, poradenské a právní služby	50 000,00	50 000,00	0,00	0,00
5168-Zpracování dat a služby související s informačními a komunikačními technologiemi	15 000,00	15 000,00	6 558,20	43,72
5169-Nákup ostatních služeb	157 000,00	157 388,00	46 264,85	29,40
5171-Opravy a udržování	73 000,00	60 500,00	2 208,25	3,65
5175-Pohoštění	50 000,00	50 000,00	2 580,00	5,16
5194-Věcné dary	50 000,00	50 000,00	0,00	0,00
251 Projekt - Business Benefit Karviná - město pro podnikání	40 000,00	40 000,00	35 783,46	89,46
<i>2510-Podpora podnikání</i>	<i>40 000,00</i>	<i>40 000,00</i>	<i>35 783,46</i>	<i>89,46</i>
5011-Platy zaměstnanců v pracovním poměru vyjma zaměstnanců na služebních místech	35 000,00	25 049,00	23 211,00	92,66
1041 -OP Zaměstnanost 2014+-tuzemské zdroje	0,00	1 161,00	1 160,56	99,96
13013 -Operační program Zaměstnanost	0,00	22 053,00	22 050,44	99,99
1041 -OP Zaměstnanost 2014+-tuzemské zdroje	0,00	2 322,00	2 321,10	99,96
1045 -OP Zaměstnanost 2014+-zahraniční zdroje	0,00	19 731,00	19 729,34	99,99
5031-Povinné pojistné na sociální zabezpečení a příspěvek na státní politiku zaměstnanosti	3 000,00	5 758,00	5 756,32	99,97
1041 -OP Zaměstnanost 2014+-tuzemské zdroje	0,00	288,00	287,82	99,94
13013 -Operační program Zaměstnanost	0,00	5 470,00	5 468,50	99,97
1041 -OP Zaměstnanost 2014+-tuzemské zdroje	0,00	576,00	575,63	99,94
1045 -OP Zaměstnanost 2014+-zahraniční zdroje	0,00	4 894,00	4 892,87	99,98
5032-Povinné pojistné na veřejné zdravotní pojištění	2 000,00	4 093,00	2 088,99	51,04
1041 -OP Zaměstnanost 2014+-tuzemské zdroje	0,00	106,00	104,46	98,55
13013 -Operační program Zaměstnanost	0,00	1 987,00	1 984,53	99,88

VÝDAJE	RS	RU	SKUTEČNOST	%
1041 -OP Zaměstnanost 2014+-tuzemské zdroje	0,00	210,00	208,90	99,48
1045 -OP Zaměstnanost 2014+-zahraniční zdroje	0,00	1 777,00	1 775,63	99,92
5162-Služby elektronických komunikací	0,00	1 500,00	1 170,15	78,01
5169-Nákup ostatních služeb	0,00	3 600,00	3 557,00	98,81
311-Předškolní a základní vzdělávání				
311 Akce - Rekonstrukce učeben ZŠ a MŠ 3	150 000,00	163 000,00	25 000,00	15,34
3113-Základní školy	150 000,00	163 000,00	25 000,00	15,34
5166-Konzultační, poradenské a právní služby	150 000,00	113 000,00	0,00	0,00
5169-Nákup ostatních služeb	0,00	50 000,00	25 000,00	50,00
1071 -Integrovaný regionální operační program 2014+-tuzemské zdroje	0,00	2 500,00	2 500,00	100,00
17015 -IROP - Integrovaný regionální OP - program č. 117030 - SR - NIV	0,00	1 250,00	1 250,00	100,00
1071 -Integrovaný regionální operační program 2014+-tuzemské zdroje	0,00	1 250,00	1 250,00	100,00
17016 -IROP - Integrovaný regionální OP --- program č. 117030 - EU - NIV	0,00	21 250,00	21 250,00	100,00
1075 -Integrovaný regionální operační program 2014+-zahraniční zdroje	0,00	21 250,00	21 250,00	100,00
311 Akce - Rekonstrukce učeben ZŠ a MŠ 4	150 000,00	167 565,00	49 500,00	29,54
3113-Základní školy	150 000,00	167 565,00	49 500,00	29,54
5166-Konzultační, poradenské a právní služby	150 000,00	118 065,00	0,00	0,00
5169-Nákup ostatních služeb	0,00	49 500,00	49 500,00	100,00
311 ostatní výdaje	300 000,00	1 896 800,00	1 481 496,17	78,11
3113-Základní školy	300 000,00	1 896 800,00	1 481 496,17	78,11
5169-Nákup ostatních služeb	300 000,00	312 556,02	232 945,00	74,53
90002 -Národní program Životní prostředí - NIV	0,00	82 280,00	82 280,00	100,00
5171-Opravy a udržování	0,00	1 584 243,98	1 248 551,17	78,81
311 Projekt - Místní akční plán rozvoje vzdělávání v ORP Karviná II	0,00	5 258 374,74	2 096 359,11	39,87
3119-Ostatní záležitosti základního vzdělávání	0,00	5 258 374,74	2 096 359,11	39,87
5011-Platy zaměstnanců v pracovním poměru vyjma zaměstnanců na služebních místech	0,00	552 872,91	218 115,00	39,45
1031 -OP Výzkum,vývoje a vzdělávání 2014+-tuzemské zdroje	0,00	30 386,97	10 650,78	35,05

VÝDAJE	RS	RU	SKUTEČNOST	%
33063 -OP Výzkum, vývoj a vzdělávání - PO3 Rovný přístup ke kvalitnímu předškolnímu, primárnímu a sekundárnímu vzdělávání - NIV	0,00	490 353,04	202 364,22	41,27
1031 -OP Výzkum,vývoj a vzdělávání 2014+-tuzemské zdroje	0,00	40 774,01	21 301,50	52,24
1035 -OP Výzkum,vývoj a vzdělávání 2014+-zahraniční zdroje	0,00	449 579,03	181 062,72	40,27
5021-Ostatní osobní výdaje	0,00	1 703 295,00	1 233 705,00	72,43
1031 -OP Výzkum,vývoj a vzdělávání 2014+-tuzemské zdroje	0,00	62 214,75	61 685,25	99,15
33063 -OP Výzkum, vývoj a vzdělávání - PO3 Rovný přístup ke kvalitnímu předškolnímu, primárnímu a sekundárnímu vzdělávání - NIV	0,00	1 641 080,25	1 172 019,75	71,42
1031 -OP Výzkum,vývoj a vzdělávání 2014+-tuzemské zdroje	0,00	142 429,50	123 370,50	86,62
1035 -OP Výzkum,vývoj a vzdělávání 2014+-zahraniční zdroje	0,00	1 498 650,75	1 048 649,25	69,97
5031-Povinné pojistné na sociální zabezpečení a příspěvek na státní politiku zaměstnanosti	0,00	483 979,81	166 096,80	34,32
1031 -OP Výzkum,vývoj a vzdělávání 2014+-tuzemské zdroje	0,00	10 416,39	8 241,58	79,12
33063 -OP Výzkum, vývoj a vzdělávání - PO3 Rovný přístup ke kvalitnímu předškolnímu, primárnímu a sekundárnímu vzdělávání - NIV	0,00	434 911,80	156 590,42	36,01
1031 -OP Výzkum,vývoj a vzdělávání 2014+-tuzemské zdroje	0,00	53 832,79	16 483,21	30,62
1035 -OP Výzkum,vývoj a vzdělávání 2014+-zahraniční zdroje	0,00	381 079,01	140 107,21	36,77
5032-Povinné pojistné na veřejné zdravotní pojištění	0,00	173 068,60	60 171,37	34,77
1031 -OP Výzkum,vývoj a vzdělávání 2014+-tuzemské zdroje	0,00	3 777,42	2 985,61	79,04
33063 -OP Výzkum, vývoj a vzdělávání - PO3 Rovný přístup ke kvalitnímu předškolnímu, primárnímu a sekundárnímu vzdělávání - NIV	0,00	151 171,18	56 726,76	37,52
1031 -OP Výzkum,vývoj a vzdělávání 2014+-tuzemské zdroje	0,00	19 754,86	5 971,26	30,23
1035 -OP Výzkum,vývoj a vzdělávání 2014+-zahraniční zdroje	0,00	131 416,32	50 755,50	38,62
5137-Drobný hmotný dlouhodobý majetek	0,00	102 599,48	0,00	0,00
1031 -OP Výzkum,vývoj a vzdělávání 2014+-tuzemské zdroje	0,00	55,50	0,00	0,00
33063 -OP Výzkum, vývoj a vzdělávání - PO3 Rovný přístup ke kvalitnímu předškolnímu, primárnímu a sekundárnímu vzdělávání - NIV	0,00	102 543,98	0,00	0,00
1031 -OP Výzkum,vývoj a vzdělávání 2014+-tuzemské zdroje	0,00	16 041,49	0,00	0,00
1035 -OP Výzkum,vývoj a vzdělávání 2014+-zahraniční zdroje	0,00	86 502,49	0,00	0,00
5139-Nákup materiálu jinde nezařazený	0,00	159 150,73	17 583,64	11,05
1031 -OP Výzkum,vývoj a vzdělávání 2014+-tuzemské zdroje	0,00	978,01	879,19	89,90
33063 -OP Výzkum, vývoj a vzdělávání - PO3 Rovný přístup ke kvalitnímu předškolnímu, primárnímu a sekundárnímu vzdělávání - NIV	0,00	158 172,72	16 704,45	10,56

VÝDAJE	RS	RU	SKUTEČNOST	%
1031 -OP Výzkum,vývoj a vzdělávání 2014+-tuzemské zdroje	0,00	49 156,04	1 758,36	3,58
1035 -OP Výzkum,vývoj a vzdělávání 2014+-zahraniční zdroje	0,00	109 016,68	14 946,09	13,71
5164-Nájemné	0,00	15 434,76	2 849,56	18,46
1031 -OP Výzkum,vývoj a vzdělávání 2014+-tuzemské zdroje	0,00	1 871,76	142,47	7,61
33063 -OP Výzkum, vývoj a vzdělávání - PO3 Rovný přístup ke kvalitnímu předškolnímu, primárnímu a sekundárnímu vzdělávání - NIV	0,00	13 563,00	2 707,09	19,96
1031 -OP Výzkum,vývoj a vzdělávání 2014+-tuzemské zdroje	0,00	5 743,46	284,96	4,96
1035 -OP Výzkum,vývoj a vzdělávání 2014+-zahraniční zdroje	0,00	7 819,54	2 422,13	30,98
5169-Nákup ostatních služeb	0,00	1 446 639,98	348 901,00	24,12
1031 -OP Výzkum,vývoj a vzdělávání 2014+-tuzemské zdroje	0,00	47 504,06	17 445,05	36,72
33063 -OP Výzkum, vývoj a vzdělávání - PO3 Rovný přístup ke kvalitnímu předškolnímu, primárnímu a sekundárnímu vzdělávání - NIV	0,00	1 399 135,92	331 455,95	23,69
1031 -OP Výzkum,vývoj a vzdělávání 2014+-tuzemské zdroje	0,00	150 259,73	34 890,10	23,22
1035 -OP Výzkum,vývoj a vzdělávání 2014+-zahraniční zdroje	0,00	1 248 876,19	296 565,85	23,75
5173-Cestovné	0,00	13 095,35	142,00	1,08
1031 -OP Výzkum,vývoj a vzdělávání 2014+-tuzemské zdroje	0,00	30,50	7,10	23,28
33063 -OP Výzkum, vývoj a vzdělávání - PO3 Rovný přístup ke kvalitnímu předškolnímu, primárnímu a sekundárnímu vzdělávání - NIV	0,00	13 064,85	134,90	1,03
1031 -OP Výzkum,vývoj a vzdělávání 2014+-tuzemské zdroje	0,00	2 144,90	14,20	0,66
1035 -OP Výzkum,vývoj a vzdělávání 2014+-zahraniční zdroje	0,00	10 919,95	120,70	1,11
5175-Pohoštění	0,00	326 992,74	11 262,74	3,44
1031 -OP Výzkum,vývoj a vzdělávání 2014+-tuzemské zdroje	0,00	13 949,00	563,16	4,04
33063 -OP Výzkum, vývoj a vzdělávání - PO3 Rovný přístup ke kvalitnímu předškolnímu, primárnímu a sekundárnímu vzdělávání - NIV	0,00	313 043,74	10 699,58	3,42
1031 -OP Výzkum,vývoj a vzdělávání 2014+-tuzemské zdroje	0,00	59 899,34	1 126,27	1,88
1035 -OP Výzkum,vývoj a vzdělávání 2014+-zahraniční zdroje	0,00	253 144,40	9 573,31	3,78
5194-Věcné dary	0,00	268 404,38	29 106,00	10,84
1031 -OP Výzkum,vývoj a vzdělávání 2014+-tuzemské zdroje	0,00	1 546,88	1 455,30	94,08
33063 -OP Výzkum, vývoj a vzdělávání - PO3 Rovný přístup ke kvalitnímu předškolnímu, primárnímu a sekundárnímu vzdělávání - NIV	0,00	266 857,50	27 650,70	10,36
1031 -OP Výzkum,vývoj a vzdělávání 2014+-tuzemské zdroje	0,00	46 879,75	2 910,60	6,21

VÝDAJE	RS	RU	SKUTEČNOST	%
1035 -OP Výzkum,vývoj a vzdělávání 2014+-zahraniční zdroje	0,00	219 977,75	24 740,10	11,25
5424-Náhrady mezd v době nemoci	0,00	12 841,00	8 426,00	65,62
1031 -OP Výzkum,vývoj a vzdělávání 2014+-tuzemské zdroje	0,00	394,90	379,15	96,01
33063 -OP Výzkum, vývoj a vzdělávání - PO3 Rovný přístup ke kvalitnímu předškolnímu, primárnímu a sekundárnímu vzdělávání - NIV	0,00	11 603,10	7 203,85	62,09
1031 -OP Výzkum,vývoj a vzdělávání 2014+-tuzemské zdroje	0,00	1 589,80	758,30	47,70
1035 -OP Výzkum,vývoj a vzdělávání 2014+-zahraniční zdroje	0,00	10 013,30	6 445,55	64,37
311 příspěvek na provoz ZŠ a MŠ	56 213 354,00	57 733 194,00	57 733 194,00	100,00
<i>3113-Základní školy</i>	<i>56 213 354,00</i>	<i>57 733 194,00</i>	<i>57 733 194,00</i>	<i>100,00</i>
5331-Neinvestiční příspěvky zřízeným příspěvkovým organizacím	56 213 354,00	57 733 194,00	57 733 194,00	100,00
311 účelové transfery ZŠ a MŠ	19 214 347,00	35 816 578,45	32 399 241,45	90,46
<i>3113-Základní školy</i>	<i>19 214 347,00</i>	<i>35 816 578,45</i>	<i>32 399 241,45</i>	<i>90,46</i>
5331-Neinvestiční příspěvky zřízeným příspěvkovým organizacím	14 714 347,00	14 995 254,00	14 995 254,00	100,00
5336-Neinvestiční transfery zřízeným příspěvkovým organizacím	0,00	10 820 187,45	10 820 187,45	100,00
13014 -Operační program potravinové a materiální pomoci	0,00	2 438 550,45	2 438 550,45	100,00
1201 -Jiné EU 2014+-tuzemské zdroje	0,00	365 782,57	365 782,57	100,00
1205 -Jiné EU 2014+-zahraniční zdroje	0,00	2 072 767,88	2 072 767,88	100,00
33063 -OP Výzkum, vývoj a vzdělávání - PO3 Rovný přístup ke kvalitnímu předškolnímu, primárnímu a sekundárnímu vzdělávání - NIV	0,00	8 381 637,00	8 381 637,00	100,00
1031 -OP Výzkum,vývoj a vzdělávání 2014+-tuzemské zdroje	0,00	1 257 245,62	1 257 245,62	100,00
1035 -OP Výzkum,vývoj a vzdělávání 2014+-zahraniční zdroje	0,00	7 124 391,38	7 124 391,38	100,00
6351-Investiční transfery zřízeným příspěvkovým organizacím	4 500 000,00	10 001 137,00	6 583 800,00	65,83
321-Vysokoškolské vzdělávání				
321 ostatní výdaje	60 000,00	60 000,00	0,00	0,00
<i>3211-Vysoké školy</i>	<i>60 000,00</i>	<i>60 000,00</i>	<i>0,00</i>	<i>0,00</i>
5169-Nákup ostatních služeb	60 000,00	60 000,00	0,00	0,00
321 příspěvek SU OPF Karviná IČ: 47813059 - na projekty	500 000,00	1 030 000,00	800 000,00	77,67
<i>3211-Vysoké školy</i>	<i>500 000,00</i>	<i>1 030 000,00</i>	<i>800 000,00</i>	<i>77,67</i>
5332-Neinvestiční transfery vysokým školám	500 000,00	1 030 000,00	800 000,00	77,67

VÝDAJE	RS	RU	SKUTEČNOST	%
323-Základní umělecké, jazykové a zájmové vzdělávání				
323 příspěvek na provoz pro Středisko volného času JUVENTUS IČ: 08385891	5 819 000,00	4 569 000,00	4 569 000,00	100,00
<i>3233-Střediska volného času</i>	<i>5 819 000,00</i>	<i>4 569 000,00</i>	<i>4 569 000,00</i>	<i>100,00</i>
5331-Neinvestiční příspěvky zřízeným příspěvkovým organizacím	5 819 000,00	4 569 000,00	4 569 000,00	100,00
323 účelový transfer pro Středisko volného času JUVENTUS IČ: 08385891	336 000,00	882 966,54	882 966,54	100,00
<i>3233-Střediska volného času</i>	<i>336 000,00</i>	<i>882 966,54</i>	<i>882 966,54</i>	<i>100,00</i>
5331-Neinvestiční příspěvky zřízeným příspěvkovým organizacím	336 000,00	781 120,00	781 120,00	100,00
5336-Neinvestiční transfery zřízeným příspěvkovým organizacím	0,00	101 846,54	101 846,54	100,00
329-Ostatní činnost a nespécifikované výdaje				
329 ostatní výdaje	222 000,00	904 700,00	385 250,00	42,58
<i>3299-Ostatní záležitosti vzdělávání</i>	<i>222 000,00</i>	<i>904 700,00</i>	<i>385 250,00</i>	<i>42,58</i>
5021-Ostatní osobní výdaje	0,00	77 700,00	31 800,00	40,93
5166-Konzultační, poradenské a právní služby	22 000,00	22 000,00	0,00	0,00
5169-Nákup ostatních služeb	0,00	35 000,00	4 000,00	11,43
5331-Neinvestiční příspěvky zřízeným příspěvkovým organizacím	0,00	595 000,00	245 000,00	41,18
5339-Neinvestiční transfery cizím příspěvkovým organizacím	200 000,00	175 000,00	104 450,00	59,69
329 Projekt - AD TECH	500 000,00	1 500 924,87	1 299 313,39	86,57
<i>3299-Ostatní záležitosti vzdělávání</i>	<i>500 000,00</i>	<i>1 500 924,87</i>	<i>1 299 313,39</i>	<i>86,57</i>
5011-Platy zaměstnanců v pracovním poměru vyjma zaměstnanců na služebních místech	50 000,00	77 709,00	59 249,43	76,25
1071 -Integrovaný regionální operační program 2014+-tuzemské zdroje	0,00	0,00	-270,90	0,00
1075 -Integrovaný regionální operační program 2014+-zahraniční zdroje	0,00	0,00	-2 302,65	0,00
1101 -OP přeshraniční spolupráce 2014+-tuzemské zdroje	0,00	8 000,00	5 924,94	74,06
1105 -OP přeshraniční spolupráce 2014+-zahraniční zdroje	0,00	63 000,00	50 362,02	79,94
17051 -Programy přeshraniční spolupráce 2014+ - NIV - SR	0,00	4 000,00	2 827,02	70,68
1071 -Integrovaný regionální operační program 2014+-tuzemské zdroje	0,00	0,00	-135,45	0,00
1101 -OP přeshraniční spolupráce 2014+-tuzemské zdroje	0,00	4 000,00	2 962,47	74,06
5021-Ostatní osobní výdaje	150 000,00	252 175,00	207 225,00	82,18
1071 -Integrovaný regionální operační program 2014+-tuzemské zdroje	0,00	0,00	-67,50	0,00

VÝDAJE	RS	RU	SKUTEČNOST	%
1075 -Integrovaný regionální operační program 2014+-zahraniční zdroje	0,00	0,00	-573,75	0,00
1101 -OP přeshraniční spolupráce 2014+-tuzemské zdroje	0,00	21 000,00	20 722,50	98,68
1105 -OP přeshraniční spolupráce 2014+-zahraniční zdroje	0,00	220 000,00	176 141,25	80,06
17051 -Programy přeshraniční spolupráce 2014+ - NIV - SR	0,00	10 500,00	10 327,50	98,36
1071 -Integrovaný regionální operační program 2014+-tuzemské zdroje	0,00	0,00	-33,75	0,00
1101 -OP přeshraniční spolupráce 2014+-tuzemské zdroje	0,00	10 500,00	10 361,25	98,68
5031-Povinné pojistné na sociální zabezpečení a příspěvek na státní politiku zaměstnanosti	0,00	17 671,83	14 693,86	83,15
1071 -Integrovaný regionální operační program 2014+-tuzemské zdroje	0,00	0,00	-67,19	0,00
1075 -Integrovaný regionální operační program 2014+-zahraniční zdroje	0,00	0,00	-571,05	0,00
1101 -OP přeshraniční spolupráce 2014+-tuzemské zdroje	0,00	2 000,00	1 469,38	73,47
1105 -OP přeshraniční spolupráce 2014+-zahraniční zdroje	0,00	14 000,00	12 489,78	89,21
17051 -Programy přeshraniční spolupráce 2014+ - NIV - SR	0,00	1 000,00	701,11	70,11
1071 -Integrovaný regionální operační program 2014+-tuzemské zdroje	0,00	0,00	-33,59	0,00
1101 -OP přeshraniční spolupráce 2014+-tuzemské zdroje	0,00	1 000,00	734,70	73,47
5032-Povinné pojistné na veřejné zdravotní pojištění	0,00	8 243,81	5 332,44	64,68
1071 -Integrovaný regionální operační program 2014+-tuzemské zdroje	0,00	0,00	-24,38	0,00
1075 -Integrovaný regionální operační program 2014+-zahraniční zdroje	0,00	0,00	-788,10	0,00
1101 -OP přeshraniční spolupráce 2014+-tuzemské zdroje	0,00	1 000,00	533,25	53,33
1105 -OP přeshraniční spolupráce 2014+-zahraniční zdroje	0,00	6 000,00	5 113,44	85,22
17051 -Programy přeshraniční spolupráce 2014+ - NIV - SR	0,00	1 000,00	254,42	25,44
1071 -Integrovaný regionální operační program 2014+-tuzemské zdroje	0,00	0,00	-12,19	0,00
1101 -OP přeshraniční spolupráce 2014+-tuzemské zdroje	0,00	1 000,00	266,61	26,66
5139-Nákup materiálu jinde nezařazený	80 000,00	42 931,74	206,91	0,48
1071 -Integrovaný regionální operační program 2014+-tuzemské zdroje	0,00	820,90	0,00	0,00
17051 -Programy přeshraniční spolupráce 2014+ - NIV - SR	0,00	410,45	0,00	0,00
1071 -Integrovaný regionální operační program 2014+-tuzemské zdroje	0,00	410,45	0,00	0,00
5169-Nákup ostatních služeb	220 000,00	99 849,00	13 573,00	13,59
5175-Pohoštění	0,00	5 962,74	2 651,00	44,46

VÝDAJE	RS	RU	SKUTEČNOST	%
1071 -Integrovaný regionální operační program 2014+-tuzemské zdroje	0,00	1 996,00	0,00	0,00
1075 -Integrovaný regionální operační program 2014+-zahraniční zdroje	0,00	67,74	0,00	0,00
17051 -Programy přeshraniční spolupráce 2014+ - NIV - SR	0,00	1 248,00	0,00	0,00
1071 -Integrovaný regionální operační program 2014+-tuzemské zdroje	0,00	1 248,00	0,00	0,00
5532-Ostatní neinvestiční transfery do zahraničí	0,00	780 396,75	780 396,75	100,00
1105 -OP přeshraniční spolupráce 2014+-zahraniční zdroje	0,00	780 396,75	780 396,75	100,00
6380-Investiční transfery do zahraničí	0,00	215 985,00	215 985,00	100,00
1105 -OP přeshraniční spolupráce 2014+-zahraniční zdroje	0,00	215 985,00	215 985,00	100,00
329 Projekt - Make your way	0,00	289 821,14	203 074,39	70,07
<i>3291-Mezinárodní spolupráce ve vzdělávání</i>	<i>0,00</i>	<i>289 821,14</i>	<i>203 074,39</i>	<i>70,07</i>
5011-Platy zaměstnanců v pracovním poměru vyjma zaměstnanců na služebních místech	0,00	90 386,78	87 170,72	96,44
1205 -Jiné EU 2014+-zahraniční zdroje	0,00	90 386,78	87 170,72	96,44
5021-Ostatní osobní výdaje	0,00	75 000,00	63 640,00	84,85
1205 -Jiné EU 2014+-zahraniční zdroje	0,00	75 000,00	63 640,00	84,85
5031-Povinné pojistné na sociální zabezpečení a příspěvek na státní politiku zaměstnanosti	0,00	24 999,04	21 618,29	86,48
1205 -Jiné EU 2014+-zahraniční zdroje	0,00	24 999,04	21 618,29	86,48
5032-Povinné pojistné na veřejné zdravotní pojištění	0,00	10 261,83	7 845,38	76,45
1205 -Jiné EU 2014+-zahraniční zdroje	0,00	10 261,83	7 845,38	76,45
5142-Kursově rozdíly ve výdajích	0,00	34,43	0,00	0,00
5169-Nákup ostatních služeb	0,00	60 383,47	22 800,00	37,76
1201 -Jiné EU 2014+-tuzemské zdroje	0,00	7 000,00	6 727,92	96,11
1205 -Jiné EU 2014+-zahraniční zdroje	0,00	16 100,00	16 072,08	99,83
5173-Cestovné	0,00	28 755,59	0,00	0,00
1201 -Jiné EU 2014+-tuzemské zdroje	0,00	17 890,35	0,00	0,00
1205 -Jiné EU 2014+-zahraniční zdroje	0,00	10 865,24	0,00	0,00
331-Kultura				
331 ostatní výdaje	2 453 000,00	5 625 806,00	2 242 807,79	39,87
<i>3313-Filmová tvorba, distribuce, kina a shromažďování audiovizuálních archiválií</i>	<i>80 000,00</i>	<i>80 000,00</i>	<i>0,00</i>	<i>0,00</i>

VÝDAJE	RS	RU	SKUTEČNOST	%
5169-Nákup ostatních služeb	80 000,00	80 000,00	0,00	0,00
3314-Činnosti knihovnické	0,00	1 198 800,00	1 193 613,39	99,57
6121-Budovy, haly a stavby	0,00	1 198 800,00	1 193 613,39	99,57
3319-Ostatní záležitosti kultury	2 373 000,00	4 347 006,00	1 049 194,40	24,14
5021-Ostatní osobní výdaje	77 000,00	76 308,00	52 800,00	69,19
5031-Povinné pojistné na sociální zabezpečení a příspěvek na státní politiku zaměstnanosti	19 000,00	19 000,00	13 094,40	68,92
5032-Povinné pojistné na veřejné zdravotní pojištění	7 000,00	7 000,00	4 608,00	65,83
5212-Neinvestiční transfery nefinančním podnikatelským subjektům-fyzickým osobám	0,00	30 000,00	0,00	0,00
5213-Neinvestiční transfery nefinančním podnikatelským subjektům-právníckým osobám	500 000,00	600 000,00	0,00	0,00
5222-Neinvestiční transfery spolkům	1 020 000,00	1 984 006,00	768 000,00	38,71
5223-Neinvestiční transfery církvím a náboženským společnostem	0,00	20 000,00	20 000,00	100,00
5323-Neinvestiční transfery krajům	0,00	20 000,00	0,00	0,00
5331-Neinvestiční příspěvky zřízeným příspěvkovým organizacím	0,00	150 000,00	150 000,00	100,00
5333-Neinvestiční transfery školským právníckým osobámzřízeným státem, kraji a obcemi	100 000,00	240 000,00	0,00	0,00
5339-Neinvestiční transfery cizím příspěvkovým organizacím	400 000,00	580 000,00	0,00	0,00
5424-Náhrady mezd v době nemoci	0,00	692,00	692,00	100,00
5493-Účelové neinvestiční transfery fyzickým osobám	0,00	120 000,00	40 000,00	33,33
6313-Investiční transfery nefinančním podnikatelským subjektům-právníckým osobám	250 000,00	500 000,00	0,00	0,00
331 Projekt - Kultura v údolí řeky Olše	1 500 000,00	1 504 000,00	1 409 834,29	93,74
3319-Ostatní záležitosti kultury	1 500 000,00	1 504 000,00	1 409 834,29	93,74
5137-Drobný hmotný dlouhodobý majetek	0,00	18 000,00	15 873,63	88,19
1101 -OP přeshraniční spolupráce 2014+-tuzemské zdroje	0,00	3 000,00	2 381,17	79,37
1105 -OP přeshraniční spolupráce 2014+-zahraniční zdroje	0,00	15 000,00	13 492,46	89,95
5169-Nákup ostatních služeb	50 000,00	127 820,00	70 687,90	55,30
1101 -OP přeshraniční spolupráce 2014+-tuzemské zdroje	0,00	5 000,00	1 330,19	26,60
1105 -OP přeshraniční spolupráce 2014+-zahraniční zdroje	0,00	18 000,00	7 537,71	41,88
6122-Stroje, přístroje a zařízení	1 450 000,00	1 358 180,00	1 323 272,76	97,43
1101 -OP přeshraniční spolupráce 2014+-tuzemské zdroje	0,00	83 220,80	83 220,80	100,00

VÝDAJE	RS	RU	SKUTEČNOST	%
1105 -OP přeshraniční spolupráce 2014+-zahraniční zdroje	0,00	471 584,44	471 584,44	100,00
331 Projekt - Publikace Karvinské hornické kolonie	0,00	35 000,00	0,00	0,00
3316-Vydavatelská činnost	0,00	35 000,00	0,00	0,00
5169-Nákup ostatních služeb	0,00	35 000,00	0,00	0,00
331 Projekt - Publikace Skoro zapomniane	300 000,00	419 521,00	0,00	0,00
3316-Vydavatelská činnost	300 000,00	419 521,00	0,00	0,00
5169-Nákup ostatních služeb	300 000,00	419 521,00	0,00	0,00
331 Projekt - Spolupráce a rozvoj knihoven v Karviné a Skoczowě	0,00	60 771,83	60 771,83	100,00
3314-Činnosti knihovnické	0,00	60 771,83	60 771,83	100,00
5532-Ostatní neinvestiční transfery do zahraničí	0,00	60 771,83	60 771,83	100,00
1105 -OP přeshraniční spolupráce 2014+-zahraniční zdroje	0,00	60 771,83	60 771,83	100,00
331 příspěvek Iniciativě Dokořán, z. s. IČ: 27006549	400 000,00	400 000,00	400 000,00	100,00
3319-Ostatní záležitosti kultury	400 000,00	400 000,00	400 000,00	100,00
5222-Neinvestiční transfery spolkům	0,00	400 000,00	400 000,00	100,00
6322-Investiční transfery spolkům	400 000,00	0,00	0,00	0,00
331 příspěvek na provoz pro Městský dům kultury Karviná IČ: 00320463	23 887 000,00	23 887 000,00	23 887 000,00	100,00
3319-Ostatní záležitosti kultury	23 887 000,00	23 887 000,00	23 887 000,00	100,00
5331-Neinvestiční příspěvky zřízeným příspěvkovým organizacím	23 887 000,00	23 887 000,00	23 887 000,00	100,00
331 příspěvek na provoz pro Regionální knihovnu Karviná IČ: 00306355	29 064 496,00	29 064 496,00	29 064 496,00	100,00
3314-Činnosti knihovnické	29 064 496,00	29 064 496,00	29 064 496,00	100,00
5331-Neinvestiční příspěvky zřízeným příspěvkovým organizacím	29 064 496,00	29 064 496,00	29 064 496,00	100,00
331 příspěvek Nadačnímu fondu Sborového studia Karviná IČ: 05733260 z Fondu primátora	950 000,00	950 000,00	950 000,00	100,00
3319-Ostatní záležitosti kultury	950 000,00	950 000,00	950 000,00	100,00
5229-Ostatní neinvestiční transfery neziskovým a podobným organizacím	950 000,00	950 000,00	950 000,00	100,00
331 příspěvek pro Symfonický dechový orchestr Májovák Karviná, z. s. IČ: 64628990 z Fondu primátora	730 000,00	730 000,00	730 000,00	100,00
3319-Ostatní záležitosti kultury	730 000,00	730 000,00	730 000,00	100,00
5222-Neinvestiční transfery spolkům	730 000,00	730 000,00	730 000,00	100,00

VÝDAJE	RS	RU	SKUTEČNOST	%
331 účelový transfer pro Městský dům kultury Karviná IČ: 00320463	12 105 400,00	12 206 400,00	7 756 400,00	63,54
<i>3319-Ostatní záležitosti kultury</i>	<i>12 105 400,00</i>	<i>12 206 400,00</i>	<i>7 756 400,00</i>	<i>63,54</i>
5331-Neinvestiční příspěvky zřízeným příspěvkovým organizacím	12 105 400,00	12 105 400,00	7 655 400,00	63,24
5336-Neinvestiční transfery zřízeným příspěvkovým organizacím	0,00	101 000,00	101 000,00	100,00
331 účelový transfer pro Regionální knihovnu Karviná IČ: 00306355	1 026 820,00	2 422 820,00	2 193 320,00	90,53
<i>3314-Činnosti knihovnické</i>	<i>1 026 820,00</i>	<i>2 422 820,00</i>	<i>2 193 320,00</i>	<i>90,53</i>
5331-Neinvestiční příspěvky zřízeným příspěvkovým organizacím	1 026 820,00	1 026 820,00	797 320,00	77,65
5336-Neinvestiční transfery zřízeným příspěvkovým organizacím	0,00	1 396 000,00	1 396 000,00	100,00
34053 -Veřejné informační služby knihoven - neinvestice	0,00	10 000,00	10 000,00	100,00
34070 -Kulturní aktivity	0,00	20 000,00	20 000,00	100,00
331 účelový transfer Stanislavu Filipovi	0,00	15 000,00	15 000,00	100,00
<i>3316-Vydavatelská činnost</i>	<i>0,00</i>	<i>15 000,00</i>	<i>15 000,00</i>	<i>100,00</i>
5493-Účelové neinvestiční transfery fyzickým osobám	0,00	15 000,00	15 000,00	100,00
332-Ochrana památek a péče o kulturní dědictví a národní a historické povědomí				
332 ostatní výdaje	885 000,00	1 844 200,00	1 066 664,28	57,84
<i>3322-Zachování a obnova kulturních památek</i>	<i>670 000,00</i>	<i>432 500,00</i>	<i>193 032,00</i>	<i>44,63</i>
5166-Konzultační, poradenské a právní služby	200 000,00	200 000,00	0,00	0,00
5169-Nákup ostatních služeb	220 000,00	222 500,00	183 032,00	82,26
5171-Opravy a udržování	250 000,00	10 000,00	10 000,00	100,00
<i>3326-Pořízení, zachování a obnova hodnot místního kulturního, národního a historického povědomí</i>	<i>215 000,00</i>	<i>1 411 700,00</i>	<i>873 632,28</i>	<i>61,89</i>
5123-Podlimitní technické zhodnocení	0,00	29 010,64	24 010,64	82,76
5154-Elektrická energie	0,00	200,00	200,00	100,00
5169-Nákup ostatních služeb	65 000,00	63 640,36	63 640,36	100,00
5171-Opravy a udržování	150 000,00	1 318 849,00	785 781,28	59,58
332 Projekt - Dědictví, které spojuje přes hranici	755 000,00	755 000,00	473 010,30	62,65
<i>3321-Činnosti památkových ústavů, hradů a zámků</i>	<i>755 000,00</i>	<i>755 000,00</i>	<i>473 010,30</i>	<i>62,65</i>
5021-Ostatní osobní výdaje	5 000,00	9 900,00	6 000,00	60,61

VÝDAJE	RS	RU	SKUTEČNOST	%
1101 -OP přeshraniční spolupráce 2014+-tuzemské zdroje	0,00	800,00	716,56	89,57
1105 -OP přeshraniční spolupráce 2014+-zahraniční zdroje	0,00	4 100,00	4 060,52	99,04
5137-Drobný hmotný dlouhodobý majetek	111 000,00	133 000,00	95 500,70	71,81
1101 -OP přeshraniční spolupráce 2014+-tuzemské zdroje	0,00	15 000,00	14 325,10	95,50
1105 -OP přeshraniční spolupráce 2014+-zahraniční zdroje	0,00	82 000,00	81 175,60	98,99
5139-Nákup materiálu jinde nezařazený	86 000,00	164 000,00	88 051,42	53,69
1101 -OP přeshraniční spolupráce 2014+-tuzemské zdroje	0,00	13 000,00	12 717,71	97,83
1105 -OP přeshraniční spolupráce 2014+-zahraniční zdroje	0,00	73 000,00	72 066,71	98,72
5169-Nákup ostatních služeb	502 000,00	339 100,00	234 186,60	69,06
1101 -OP přeshraniční spolupráce 2014+-tuzemské zdroje	0,00	40 000,00	33 648,13	84,12
1105 -OP přeshraniční spolupráce 2014+-zahraniční zdroje	0,00	210 000,00	190 672,73	90,80
5175-Pohoštění	0,00	3 000,00	2 931,00	97,70
6122-Stroje, přístroje a zařízení	51 000,00	106 000,00	46 340,58	43,72
1101 -OP přeshraniční spolupráce 2014+-tuzemské zdroje	0,00	10 000,00	6 951,09	69,51
1105 -OP přeshraniční spolupráce 2014+-zahraniční zdroje	0,00	45 000,00	39 389,49	87,53
332 Zámek Fryštát	3 555 000,00	3 842 776,00	2 923 332,39	76,07
3321-Činnosti památkových ústavů, hradů a zámků	3 555 000,00	3 842 776,00	2 923 332,39	76,07
5136-Knihy, učební pomůcky a tisk	0,00	5 000,00	0,00	0,00
5137-Drobný hmotný dlouhodobý majetek	55 000,00	57 500,00	17 559,62	30,54
5139-Nákup materiálu jinde nezařazený	33 000,00	33 000,00	8 703,00	26,37
5151-Studená voda	100 000,00	100 000,00	71 751,39	71,75
5152-Teplo	450 000,00	450 000,00	449 067,45	99,79
5153-Plyn	0,00	3 400,00	1 787,19	52,56
5154-Elektrická energie	800 000,00	796 600,00	535 429,16	67,21
5166-Konzultační, poradenské a právní služby	0,00	4 727,13	4 727,13	100,00
5168-Zpracování dat a služby související s informačními a komunikačními technologiemi	191 000,00	191 000,00	190 175,70	99,57
5169-Nákup ostatních služeb	1 113 000,00	1 365 826,87	900 474,45	65,93
5171-Opravy a udržování	798 000,00	820 722,00	731 457,30	89,12

VÝDAJE	RS	RU	SKUTEČNOST	%
6127-Kuturní předměty	15 000,00	15 000,00	12 200,00	81,33
334-Sdělovací prostředky				
334 ostatní výdaje	4 082 000,00	4 024 000,00	3 933 684,76	97,76
<i>3341-Rozhlas a televize</i>	<i>2 702 000,00</i>	<i>2 707 000,00</i>	<i>2 705 560,00</i>	<i>99,95</i>
5169-Nákup ostatních služeb	2 702 000,00	2 707 000,00	2 705 560,00	99,95
<i>3349-Ostatní záležitosti sdělovacích prostředků</i>	<i>1 380 000,00</i>	<i>1 317 000,00</i>	<i>1 228 124,76</i>	<i>93,25</i>
5021-Ostatní osobní výdaje	430 000,00	324 000,00	299 535,00	92,45
5031-Povinné pojistné na sociální zabezpečení a příspěvek na státní politiku zaměstnanosti	95 000,00	95 000,00	56 930,76	59,93
5032-Povinné pojistné na veřejné zdravotní pojištění	35 000,00	35 000,00	20 659,00	59,03
5169-Nákup ostatních služeb	820 000,00	859 000,00	847 220,00	98,63
5424-Náhrady mezd v době nemoci	0,00	4 000,00	3 780,00	94,50
339-Ostatní činnosti v záležitostech kultury, církví a sdělovacích prostředků				
339 celoměstské akce	2 006 000,00	1 462 000,00	1 032 954,27	70,65
<i>3399-Ostatní záležitosti kultury, církví a sdělovacích prostředků</i>	<i>2 006 000,00</i>	<i>1 462 000,00</i>	<i>1 032 954,27</i>	<i>70,65</i>
5021-Ostatní osobní výdaje	0,00	1 200,00	1 200,00	100,00
5137-Drobný hmotný dlouhodobý majetek	0,00	264 000,00	263 601,15	99,85
5139-Nákup materiálu jinde nezařazený	20 000,00	118 000,00	38 324,73	32,48
5154-Elektrická energie	35 000,00	35 000,00	28 316,90	80,91
5169-Nákup ostatních služeb	1 679 000,00	737 100,00	475 905,75	64,56
5175-Pohoštění	87 000,00	80 700,00	56 326,00	69,80
5194-Věcné dary	185 000,00	226 000,00	169 279,74	74,90
339 ostatní výdaje	569 000,00	609 000,00	392 321,78	64,42
<i>3399-Ostatní záležitosti kultury, církví a sdělovacích prostředků</i>	<i>569 000,00</i>	<i>609 000,00</i>	<i>392 321,78</i>	<i>64,42</i>
5041-Odměny za užití duševního vlastnictví	22 000,00	27 000,00	22 575,45	83,61
5139-Nákup materiálu jinde nezařazený	165 000,00	196 000,00	122 700,68	62,60
5169-Nákup ostatních služeb	160 000,00	160 000,00	103 533,10	64,71
5175-Pohoštění	32 000,00	32 000,00	1 604,00	5,01
5194-Věcné dary	190 000,00	194 000,00	141 908,55	73,15

VÝDAJE	RS	RU	SKUTEČNOST	%
341-Sport				
341 dotace na činnost STaRS Karviná, s.r.o. IČ: 25857444	29 000 000,00	29 000 000,00	29 000 000,00	100,00
<i>3419-Ostatní sportovní činnost</i>	<i>29 000 000,00</i>	<i>29 000 000,00</i>	<i>29 000 000,00</i>	<i>100,00</i>
5213-Neinvestiční transfery nefinančním podnikatelským subjektům-právníckým osobám	29 000 000,00	29 000 000,00	29 000 000,00	100,00
341 ostatní výdaje	1 300 000,00	2 601 613,39	952 000,00	36,59
<i>3419-Ostatní sportovní činnost</i>	<i>1 300 000,00</i>	<i>2 601 613,39</i>	<i>952 000,00</i>	<i>36,59</i>
5222-Neinvestiční transfery spolkům	800 000,00	2 024 151,69	867 000,00	42,83
5332-Neinvestiční transfery vysokým školám	0,00	50 000,00	50 000,00	100,00
5339-Neinvestiční transfery cizím příspěvkovým organizacím	200 000,00	207 000,00	0,00	0,00
5493-Účelové neinvestiční transfery fyzickým osobám	50 000,00	70 000,00	35 000,00	50,00
6312-Investiční transfery nefinančním podnikatelským subjektům-fyzickým osobám	250 000,00	250 000,00	0,00	0,00
6359-Investiční transfery ostatním příspěvkovým organizacím	0,00	461,70	0,00	0,00
341 příspěvek na provoz sportovní haly Kovona Městskému fotbalovému klubu Karviná IČ: 26618320	600 000,00	600 000,00	600 000,00	100,00
<i>3419-Ostatní sportovní činnost</i>	<i>600 000,00</i>	<i>600 000,00</i>	<i>600 000,00</i>	<i>100,00</i>
5222-Neinvestiční transfery spolkům	600 000,00	600 000,00	600 000,00	100,00
341 příspěvky města sportu HANDBALL MARKETING s.r.o. IČ: 29446252	4 000 000,00	5 300 000,00	5 300 000,00	100,00
<i>3419-Ostatní sportovní činnost</i>	<i>4 000 000,00</i>	<i>5 300 000,00</i>	<i>5 300 000,00</i>	<i>100,00</i>
5213-Neinvestiční transfery nefinančním podnikatelským subjektům-právníckým osobám	4 000 000,00	5 300 000,00	5 300 000,00	100,00
341 příspěvky města sportu HCB IČ: 42865123 na házenou - mládež	5 000 000,00	5 000 000,00	5 000 000,00	100,00
<i>3419-Ostatní sportovní činnost</i>	<i>5 000 000,00</i>	<i>5 000 000,00</i>	<i>5 000 000,00</i>	<i>100,00</i>
5222-Neinvestiční transfery spolkům	5 000 000,00	5 000 000,00	5 000 000,00	100,00
341 příspěvky města sportu Městskému fotbalovému klubu Karviná IČ: 26618320 na fotbal - mládež	5 000 000,00	5 000 000,00	5 000 000,00	100,00
<i>3419-Ostatní sportovní činnost</i>	<i>5 000 000,00</i>	<i>5 000 000,00</i>	<i>5 000 000,00</i>	<i>100,00</i>
5222-Neinvestiční transfery spolkům	5 000 000,00	5 000 000,00	5 000 000,00	100,00
341 příspěvky města sportu MFK Karviná a.s. IČ: 27795454	9 000 000,00	10 700 000,00	10 700 000,00	100,00
<i>3419-Ostatní sportovní činnost</i>	<i>9 000 000,00</i>	<i>10 700 000,00</i>	<i>10 700 000,00</i>	<i>100,00</i>

VÝDAJE	RS	RU	SKUTEČNOST	%
5213-Neinvestiční transfery nefinančním podnikatelským subjektům-právnickým osobám	9 000 000,00	10 700 000,00	10 700 000,00	100,00
341 příspěvky města sportu ostatní	5 000 000,00	5 000 000,00	4 964 922,00	99,30
<i>3419-Ostatní sportovní činnost</i>	<i>5 000 000,00</i>	<i>5 000 000,00</i>	<i>4 964 922,00</i>	<i>99,30</i>
5222-Neinvestiční transfery spolkům	4 600 000,00	5 000 000,00	4 964 922,00	99,30
5339-Neinvestiční transfery cizím příspěvkovým organizacím	400 000,00	0,00	0,00	0,00
341 příspěvky města sportu Sportovnímu klubu Karviná IČ: 48426938 na činnost	3 800 000,00	3 800 000,00	3 800 000,00	100,00
<i>3419-Ostatní sportovní činnost</i>	<i>3 800 000,00</i>	<i>3 800 000,00</i>	<i>3 800 000,00</i>	<i>100,00</i>
5222-Neinvestiční transfery spolkům	3 800 000,00	3 800 000,00	3 800 000,00	100,00
341 příspěvky města sportu Sportovnímu klubu Karviná IČ: 48426938 na ledovou plochu	1 200 000,00	1 200 000,00	1 200 000,00	100,00
<i>3419-Ostatní sportovní činnost</i>	<i>1 200 000,00</i>	<i>1 200 000,00</i>	<i>1 200 000,00</i>	<i>100,00</i>
5222-Neinvestiční transfery spolkům	1 200 000,00	1 200 000,00	1 200 000,00	100,00
341 sportovní zařízení v majetku města	16 946 383,00	16 999 176,00	14 396 773,25	84,69
<i>3412-Sportovní zařízení ve vlastnictví obce</i>	<i>16 946 383,00</i>	<i>16 999 176,00</i>	<i>14 396 773,25</i>	<i>84,69</i>
5123-Podlimitní technické zhodnocení	0,00	67 084,15	67 084,15	100,00
5137-Drobný hmotný dlouhodobý majetek	400 000,00	218 706,56	175 957,17	80,45
5139-Nákup materiálu jinde nezařazený	0,00	27 482,98	27 482,98	100,00
5151-Studená voda	1 570 000,00	1 570 000,00	1 247 175,90	79,44
5152-Teplo	1 600 000,00	1 600 000,00	1 231 974,92	77,00
5154-Elektrická energie	3 224 000,00	2 844 139,02	2 186 571,17	76,88
5166-Konzultační, poradenské a právní služby	20 000,00	20 000,00	13 810,26	69,05
5169-Nákup ostatních služeb	5 805 000,00	6 601 159,44	6 471 131,16	98,03
5171-Opravy a udržování	2 515 000,00	1 610 173,71	535 192,81	33,24
6121-Budovy, haly a stavby	1 812 383,00	2 330 750,90	2 330 713,49	100,00
6122-Stroje, přístroje a zařízení	0,00	109 679,24	109 679,24	100,00
341 účelový transfer STaRS Karviná, s.r.o. IČ: 25857444	0,00	3 500 000,00	3 500 000,00	100,00
<i>3419-Ostatní sportovní činnost</i>	<i>0,00</i>	<i>3 500 000,00</i>	<i>3 500 000,00</i>	<i>100,00</i>
6313-Investiční transfery nefinančním podnikatelským subjektům-právnickým osobám	0,00	3 500 000,00	3 500 000,00	100,00
342-Zájmová činnost a rekreace				

VÝDAJE	RS	RU	SKUTEČNOST	%
342 Akce - Dětské dopravní hřiště a rekreačně-sportovní areál v Karviné-Ráji	0,00	3 136 038,89	763 939,00	24,36
<i>3429-Ostatní zájmová činnost a rekreace</i>	<i>0,00</i>	<i>3 136 038,89</i>	<i>763 939,00</i>	<i>24,36</i>
6121-Budovy, haly a stavby	0,00	3 136 038,89	763 939,00	24,36
342 Akce - Volnočasový sportovní areál u Obchodní akademie v Karviné-Hranicích	60 000 000,00	68 707 956,90	24 631 746,46	35,85
<i>3421-Využití volného času dětí a mládeže</i>	<i>60 000 000,00</i>	<i>68 707 956,90</i>	<i>24 631 746,46</i>	<i>35,85</i>
6121-Budovy, haly a stavby	60 000 000,00	68 707 956,90	24 631 746,46	35,85
342 celoměstské akce	70 000,00	70 000,00	33 100,00	47,29
<i>3429-Ostatní zájmová činnost a rekreace</i>	<i>70 000,00</i>	<i>70 000,00</i>	<i>33 100,00</i>	<i>47,29</i>
5041-Odměny za užití duševního vlastnictví	2 000,00	2 000,00	0,00	0,00
5139-Nákup materiálu jinde nezařazený	4 000,00	4 000,00	0,00	0,00
5169-Nákup ostatních služeb	55 000,00	55 000,00	33 100,00	60,18
5175-Pohoštění	1 000,00	1 000,00	0,00	0,00
5194-Věcné dary	8 000,00	8 000,00	0,00	0,00
342 kluby seniorů a spolkový dům	2 796 500,00	3 025 683,00	1 999 140,27	66,07
<i>3429-Ostatní zájmová činnost a rekreace</i>	<i>2 796 500,00</i>	<i>3 025 683,00</i>	<i>1 999 140,27</i>	<i>66,07</i>
5021-Ostatní osobní výdaje	561 000,00	543 000,00	374 831,00	69,03
5031-Povinné pojistné na sociální zabezpečení a příspěvek na státní politiku zaměstnanosti	42 000,00	42 000,00	38 330,62	91,26
5032-Povinné pojistné na veřejné zdravotní pojištění	15 000,00	15 000,00	13 579,00	90,53
5041-Odměny za užití duševního vlastnictví	8 000,00	8 000,00	0,00	0,00
5123-Podlimitní technické zhodnocení	0,00	46 977,72	43 420,36	92,43
5131-Potraviny	1 000,00	1 000,00	0,00	0,00
5132-Ochranné pomůcky	0,00	2 000,00	1 024,00	51,20
5133-Léky a zdravotnický materiál	1 000,00	2 000,00	0,00	0,00
5136-Knihy, učební pomůcky a tisk	1 000,00	1 000,00	0,00	0,00
5137-Drobný hmotný dlouhodobý majetek	88 000,00	330 000,00	287 026,45	86,98
5139-Nákup materiálu jinde nezařazený	90 000,00	109 545,71	96 181,39	87,80
5151-Studená voda	33 500,00	33 500,00	15 103,32	45,08
5152-Teplo	365 000,00	384 316,18	315 523,90	82,10

VÝDAJE	RS	RU	SKUTEČNOST	%
5153-Plyn	3 000,00	13 127,82	10 223,79	77,88
5154-Elektrická energie	107 000,00	108 500,00	56 482,33	52,06
5156-Pohonné hmoty a maziva	2 000,00	4 000,00	1 297,00	32,43
5157-Teplá voda	24 000,00	27 248,00	10 740,00	39,42
5162-Služby elektronických komunikací	73 000,00	76 200,00	35 100,61	46,06
5163-Služby peněžních ústavů	20 000,00	20 000,00	3 080,00	15,40
5164-Nájemné	15 000,00	15 000,00	0,00	0,00
5169-Nákup ostatních služeb	324 000,00	256 000,00	167 363,94	65,38
5171-Opravy a udržování	920 000,00	886 267,57	511 954,56	57,77
5175-Pohoštění	73 000,00	71 000,00	14 711,00	20,72
5194-Věcné dary	30 000,00	30 000,00	3 167,00	10,56
342 ostatní výdaje	5 248 000,00	5 945 416,11	5 026 460,51	84,54
<i>3421-Využití volného času dětí a mládeže</i>	<i>4 423 000,00</i>	<i>3 493 164,20</i>	<i>2 947 998,99</i>	<i>84,39</i>
5139-Nákup materiálu jinde nezařazený	30 000,00	5 000,00	0,00	0,00
5151-Studená voda	20 000,00	20 000,00	9 658,57	48,29
5169-Nákup ostatních služeb	153 000,00	268 000,00	139 057,23	51,89
5171-Opravy a udržování	2 470 000,00	2 542 171,29	2 514 742,28	98,92
5221-Neinvestiční transfery fundacím, ústavům a obecně prospěšným společnostem	10 000,00	13 000,00	5 000,00	38,46
5222-Neinvestiční transfery spolkům	200 000,00	500 000,00	160 000,00	32,00
5331-Neinvestiční příspěvky zřízeným příspěvkovým organizacím	10 000,00	20 252,00	0,00	0,00
5339-Neinvestiční transfery cizím příspěvkovým organizacím	30 000,00	30 000,00	24 800,00	82,67
5909-Ostatní neinvestiční výdaje jinde nezařazené	0,00	4 903,49	4 903,49	100,00
6121-Budovy, haly a stavby	1 500 000,00	89 837,42	89 837,42	100,00
<i>3429-Ostatní zájmová činnost a rekreace</i>	<i>825 000,00</i>	<i>2 452 251,91</i>	<i>2 078 461,52</i>	<i>84,76</i>
5137-Drobný hmotný dlouhodobý majetek	0,00	58 287,64	58 287,64	100,00
5139-Nákup materiálu jinde nezařazený	5 000,00	0,00	0,00	0,00
5151-Studená voda	5 000,00	5 000,00	0,00	0,00
5169-Nákup ostatních služeb	215 000,00	219 958,10	168 792,95	76,74

VÝDAJE	RS	RU	SKUTEČNOST	%
5171-Opravy a udržování	600 000,00	669 006,17	651 380,93	97,37
5222-Neinvestiční transfery spolkům	0,00	300 000,00	0,00	0,00
6122-Stroje, přístroje a zařízení	0,00	1 200 000,00	1 200 000,00	100,00
351-Ambulantní péče				
351 Akce - Budova č.p. 2379 na ul. Žižkova v Karviné-Mizerově	0,00	250 000,00	228 690,00	91,48
<i>3511-Všeobecná ambulantní péče</i>	<i>0,00</i>	<i>250 000,00</i>	<i>228 690,00</i>	<i>91,48</i>
6121-Budovy, haly a stavby	0,00	250 000,00	228 690,00	91,48
351 ostatní výdaje	0,00	200 000,00	69 575,00	34,79
<i>3511-Všeobecná ambulantní péče</i>	<i>0,00</i>	<i>200 000,00</i>	<i>69 575,00</i>	<i>34,79</i>
5169-Nákup ostatních služeb	0,00	196 975,00	66 550,00	33,79
5179-Ostatní nákupy jinde nezařazené	0,00	3 025,00	3 025,00	100,00
352-Lůžková péče				
352 příspěvek Karvinské hornické nemocnici a.s. IČ: 60793490	350 000,00	850 000,00	850 000,00	100,00
<i>3522-Ostatní nemocnice</i>	<i>350 000,00</i>	<i>850 000,00</i>	<i>850 000,00</i>	<i>100,00</i>
6313-Investiční transfery nefinančním podnikatelským subjektům-právníckým osobám	350 000,00	850 000,00	850 000,00	100,00
352 příspěvek Lázním Darkov, a.s. IČ: 61974935	100 000,00	100 000,00	100 000,00	100,00
<i>3526-Lázeňské léčebny, ozdravovny, sanatoria</i>	<i>100 000,00</i>	<i>100 000,00</i>	<i>100 000,00</i>	<i>100,00</i>
6313-Investiční transfery nefinančním podnikatelským subjektům-právníckým osobám	100 000,00	100 000,00	100 000,00	100,00
352 příspěvek Nemocnici s poliklinikou Karviná-Ráj IČ: 00844853	350 000,00	1 300 000,00	1 300 000,00	100,00
<i>3522-Ostatní nemocnice</i>	<i>350 000,00</i>	<i>1 300 000,00</i>	<i>1 300 000,00</i>	<i>100,00</i>
6359-Investiční transfery ostatním příspěvkovým organizacím	350 000,00	1 300 000,00	1 300 000,00	100,00
359-Ostatní činnost ve zdravotnictví				
359 ostatní výdaje	5 000,00	5 000,00	2 762,84	55,26
<i>3599-Ostatní činnost ve zdravotnictví</i>	<i>5 000,00</i>	<i>5 000,00</i>	<i>2 762,84</i>	<i>55,26</i>
5169-Nákup ostatních služeb	5 000,00	5 000,00	2 762,84	55,26
359 ozdravné programy	1 615 000,00	1 820 000,00	769 942,00	42,30
<i>3599-Ostatní činnost ve zdravotnictví</i>	<i>1 615 000,00</i>	<i>1 820 000,00</i>	<i>769 942,00</i>	<i>42,30</i>
5139-Nákup materiálu jinde nezařazený	15 000,00	15 000,00	0,00	0,00

VÝDAJE	RS	RU	SKUTEČNOST	%
5169-Nákup ostatních služeb	1 600 000,00	1 805 000,00	769 942,00	42,66
361-Rozvoj bydlení a bytové hospodářství				
361 Akce - Oprava bytů 1+0 Borovského čp. 814 v Karviné-Ráji	0,00	7 500 000,00	0,00	0,00
<i>3612-Bytové hospodářství</i>	<i>0,00</i>	<i>7 500 000,00</i>	<i>0,00</i>	<i>0,00</i>
5171-Opravy a udržování	0,00	7 500 000,00	0,00	0,00
361 Akce - Úpravy objektu KOSMOS	0,00	38 000 000,00	3 975 562,49	10,46
<i>3612-Bytové hospodářství</i>	<i>0,00</i>	<i>38 000 000,00</i>	<i>3 975 562,49</i>	<i>10,46</i>
5137-Drobný hmotný dlouhodobý majetek	0,00	158 030,84	158 030,84	100,00
5169-Nákup ostatních služeb	0,00	37 841 969,16	3 817 531,65	10,09
361 Akce - Zateplení bytového domu U Lesa č.p. 871 v Karviné-Ráji	25 000 000,00	25 919 000,00	9 155 656,37	35,32
<i>3612-Bytové hospodářství</i>	<i>25 000 000,00</i>	<i>25 919 000,00</i>	<i>9 155 656,37</i>	<i>35,32</i>
5166-Konzultační, poradenské a právní služby	0,00	31 000,00	30 250,00	97,58
6121-Budovy, haly a stavby	25 000 000,00	25 888 000,00	9 125 406,37	35,25
1071 -Integrovaný regionální operační program 2014+-tuzemské zdroje	0,00	6 600 000,00	4 052 412,70	61,40
17968 -IROP - Integrovaný regionální OP - program č. 117030 - SR - INV	0,00	180 000,00	110 507,46	61,39
1071 -Integrovaný regionální operační program 2014+-tuzemské zdroje	0,00	180 000,00	110 507,46	61,39
17969 -IROP - Integrovaný regionální OP – program č. 117030 - EU - INV	0,00	3 600 000,00	2 210 149,19	61,39
1075 -Integrovaný regionální operační program 2014+-zahraniční zdroje	0,00	3 600 000,00	2 210 149,19	61,39
90103 -Ochrana ovzduší	0,00	1 620 000,00	994 094,62	61,36
361 finanční podpora individuální bytové výstavby	5 000 000,00	21 450 000,00	4 350 000,00	20,28
<i>3611-Podpora individuální bytové výstavby</i>	<i>5 000 000,00</i>	<i>21 450 000,00</i>	<i>4 350 000,00</i>	<i>20,28</i>
6371-Účelové investiční transfery nepodnikajícím fyzickým osobám	5 000 000,00	21 450 000,00	4 350 000,00	20,28
361 ostatní výdaje	65 745 400,00	68 102 976,46	55 821 039,93	81,97
<i>3612-Bytové hospodářství</i>	<i>50 558 000,00</i>	<i>50 554 684,00</i>	<i>41 708 043,97</i>	<i>82,50</i>
5021-Ostatní osobní výdaje	250 000,00	250 000,00	216 000,00	86,40
5123-Podlimitní technické zhodnocení	0,00	99 090,32	99 090,32	100,00
5139-Nákup materiálu jinde nezařazený	18 000,00	18 000,00	2 387,60	13,26
5151-Studená voda	3 530 000,00	3 530 000,00	2 734 872,68	77,48

VÝDAJE	RS	RU	SKUTEČNOST	%
5152-Teplo	9 800 000,00	9 204 000,00	8 236 302,16	89,49
5154-Elektrická energie	850 000,00	1 250 000,00	810 348,06	64,83
5157-Teplá voda	4 000 000,00	4 196 000,00	4 036 212,19	96,19
5161-Poštovní služby	30 000,00	30 000,00	14 640,00	48,80
5166-Konzultační, poradenské a právní služby	400 000,00	400 000,00	80 629,39	20,16
5169-Nákup ostatních služeb	3 000 000,00	3 305 102,50	1 824 697,27	55,21
5171-Opravy a udržování	18 000 000,00	11 354 028,48	9 806 790,68	86,37
5192-Poskytnuté náhrady	2 400 000,00	2 400 000,00	1 776 641,00	74,03
5361-Nákup kolků	60 000,00	60 000,00	36 000,00	60,00
5811-Výdaje na náhrady za nezpůsobenou újmu	20 000,00	20 000,00	0,00	0,00
5909-Ostatní neinvestiční výdaje jinde nezařazené	2 800 000,00	2 800 000,00	2 377 846,00	84,92
6121-Budovy, haly a stavby	5 400 000,00	11 638 462,70	9 655 586,62	82,96
3613-Nebytové hospodářství	15 187 400,00	17 548 292,46	14 112 995,96	80,42
5123-Podlimitní technické zhodnocení	0,00	13 352,00	13 351,77	100,00
5137-Drobný hmotný dlouhodobý majetek	0,00	15 575,00	15 574,88	100,00
5139-Nákup materiálu jinde nezařazený	0,00	481,00	481,00	100,00
5151-Studená voda	883 000,00	880 651,39	622 100,67	70,64
5152-Teplo	3 900 000,00	3 849 089,10	2 526 435,46	65,64
5153-Plyn	0,00	50 910,90	50 910,90	100,00
5154-Elektrická energie	558 400,00	612 831,49	449 174,09	73,29
5168-Zpracování dat a služby související s informačními a komunikačními technologiemi	8 000,00	8 000,00	7 731,90	96,65
5169-Nákup ostatních služeb	605 000,00	1 778 625,28	1 431 625,82	80,49
5171-Opravy a udržování	9 033 000,00	8 926 628,86	7 583 462,03	84,95
5909-Ostatní neinvestiční výdaje jinde nezařazené	200 000,00	21 093,60	21 093,60	100,00
6121-Budovy, haly a stavby	0,00	1 391 053,84	1 391 053,84	100,00
363-Komunální služby a územní rozvoj				
363 Akce - Přeshraniční ekomuzeum - prostranství Permon v Karviné	0,00	319 671,22	105 509,15	33,01
3639-Komunální služby a územní rozvoj jinde nezařazené	0,00	319 671,22	105 509,15	33,01

VÝDAJE	RS	RU	SKUTEČNOST	%
5139-Nákup materiálu jinde nezařazený	0,00	39 081,56	0,00	0,00
1101 -OP přeshraniční spolupráce 2014+-tuzemské zdroje	0,00	4 361,50	0,00	0,00
1105 -OP přeshraniční spolupráce 2014+-zahraniční zdroje	0,00	25 039,31	0,00	0,00
17988 -Programy přeshraniční spolupráce 2014+ - IV - SR	0,00	9 680,75	0,00	0,00
1101 -OP přeshraniční spolupráce 2014+-tuzemské zdroje	0,00	9 680,75	0,00	0,00
5166-Konzultační, poradenské a právní služby	0,00	53 009,00	0,00	0,00
1101 -OP přeshraniční spolupráce 2014+-tuzemské zdroje	0,00	5,90	0,00	0,00
1105 -OP přeshraniční spolupráce 2014+-zahraniční zdroje	0,00	0,15	0,00	0,00
17051 -Programy přeshraniční spolupráce 2014+ - NIV - SR	0,00	452,95	0,00	0,00
1101 -OP přeshraniční spolupráce 2014+-tuzemské zdroje	0,00	452,95	0,00	0,00
17988 -Programy přeshraniční spolupráce 2014+ - IV - SR	0,00	2 600,00	0,00	0,00
1101 -OP přeshraniční spolupráce 2014+-tuzemské zdroje	0,00	2 600,00	0,00	0,00
5169-Nákup ostatních služeb	0,00	227 580,66	105 509,15	46,36
1101 -OP přeshraniční spolupráce 2014+-tuzemské zdroje	0,00	10 430,83	10 144,31	97,25
1105 -OP přeshraniční spolupráce 2014+-zahraniční zdroje	0,00	86 712,12	86 226,68	99,44
17051 -Programy přeshraniční spolupráce 2014+ - NIV - SR	0,00	473,92	0,00	0,00
1101 -OP přeshraniční spolupráce 2014+-tuzemské zdroje	0,00	473,92	0,00	0,00
17988 -Programy přeshraniční spolupráce 2014+ - IV - SR	0,00	5 113,06	5 072,16	99,20
1101 -OP přeshraniční spolupráce 2014+-tuzemské zdroje	0,00	5 113,06	5 072,16	99,20
363 Akce - Rekonstrukce domů čp. 33-35 na Masarykově náměstí	80 000 000,00	98 881 595,41	4 525 953,38	4,58
<i>3639-Komunální služby a územní rozvoj jinde nezařazené</i>	<i>80 000 000,00</i>	<i>98 881 595,41</i>	<i>4 525 953,38</i>	<i>4,58</i>
6121-Budovy, haly a stavby	80 000 000,00	98 881 595,41	4 525 953,38	4,58
363 ostatní výdaje	10 571 000,00	10 656 359,00	7 847 891,95	73,65
<i>3639-Komunální služby a územní rozvoj jinde nezařazené</i>	<i>10 571 000,00</i>	<i>10 656 359,00</i>	<i>7 847 891,95</i>	<i>73,65</i>
5132-Ochranné pomůcky	50 000,00	163 392,00	163 391,17	100,00
5134-Prádlo, oděv a obuv	0,00	70 133,57	70 130,26	100,00
13017 -Transfer na krytí příspěvků poskytovaných na ochranné pomůcky a pracovní prostředky	0,00	35 634,00	35 630,69	99,99
5137-Drobný hmotný dlouhodobý majetek	0,00	453 590,27	453 590,27	100,00

VÝDAJE	RS	RU	SKUTEČNOST	%
5139-Nákup materiálu jinde nezařazený	99 000,00	227 423,43	227 366,21	99,97
5151-Studená voda	100 000,00	100 000,00	26 558,23	26,56
5154-Elektrická energie	2 000,00	1 000,00	1 000,00	100,00
5166-Konzultační, poradenské a právní služby	0,00	45 000,00	44 200,00	98,22
5169-Nákup ostatních služeb	5 250 000,00	4 438 000,00	4 253 878,23	95,85
5171-Opravy a udržování	4 390 000,00	4 027 359,41	1 527 318,35	37,92
5194-Věcné dary	680 000,00	400 001,09	400 000,00	100,00
6122-Stroje, přístroje a zařízení	0,00	730 459,23	680 459,23	93,15
363 pohřebnictví	6 600 000,00	6 738 192,00	6 380 894,07	94,70
<i>3632-Pohřebnictví</i>	<i>6 600 000,00</i>	<i>6 738 192,00</i>	<i>6 380 894,07</i>	<i>94,70</i>
5138-Nákup zboží (za účelem dalšího prodeje)	0,00	87 120,00	87 120,00	100,00
5151-Studená voda	120 000,00	114 138,40	78 432,48	68,72
5152-Teplo	300 000,00	300 000,00	159 704,25	53,23
5154-Elektrická energie	350 000,00	350 000,00	279 006,86	79,72
5169-Nákup ostatních služeb	4 165 000,00	3 652 849,41	3 652 849,41	100,00
5171-Opravy a udržování	900 000,00	1 505 158,51	1 505 158,51	100,00
5811-Výdaje na náhrady za nezpůsobenou újmu	340 000,00	452 652,12	342 349,00	75,63
5909-Ostatní neinvestiční výdaje jinde nezařazené	25 000,00	26 874,41	26 874,41	100,00
6121-Budovy, haly a stavby	400 000,00	249 399,15	249 399,15	100,00
363 Projekt - Strategické dokumenty statutárního města Karviné	2 000 000,00	5 247 025,66	1 896 270,38	36,14
<i>3635-Územní plánování</i>	<i>0,00</i>	<i>275 500,00</i>	<i>0,00</i>	<i>0,00</i>
5166-Konzultační, poradenské a právní služby	0,00	220 000,00	0,00	0,00
5169-Nákup ostatních služeb	0,00	55 500,00	0,00	0,00
<i>3639-Komunální služby a územní rozvoj jinde nezařazené</i>	<i>2 000 000,00</i>	<i>4 971 525,66</i>	<i>1 896 270,38</i>	<i>38,14</i>
5011-Platy zaměstnanců v pracovním poměru vyjma zaměstnanců na služebních místech	600 000,00	1 107 809,98	141 412,51	12,77
1041 -OP Zaměstnanost 2014+-tuzemské zdroje	0,00	10 000,00	7 070,62	70,71
13013 -Operační program Zaměstnanost	0,00	497 809,98	134 341,89	26,99
1041 -OP Zaměstnanost 2014+-tuzemské zdroje	0,00	65 558,95	14 141,25	21,57

VÝDAJE	RS	RU	SKUTEČNOST	%
1045 -OP Zaměstnanost 2014+-zahraniční zdroje	0,00	432 251,03	120 200,64	27,81
5031-Povinné pojistné na sociální zabezpečení a příspěvek na státní politiku zaměstnanosti	150 000,00	250 000,00	35 070,30	14,03
1041 -OP Zaměstnanost 2014+-tuzemské zdroje	0,00	10 000,00	1 753,51	17,54
13013 -Operační program Zaměstnanost	0,00	90 000,00	33 316,79	37,02
1041 -OP Zaměstnanost 2014+-tuzemské zdroje	0,00	10 000,00	3 507,04	35,07
1045 -OP Zaměstnanost 2014+-zahraniční zdroje	0,00	80 000,00	29 809,75	37,26
5032-Povinné pojistné na veřejné zdravotní pojištění	54 000,00	109 000,00	12 727,11	11,68
1041 -OP Zaměstnanost 2014+-tuzemské zdroje	0,00	10 000,00	636,36	6,36
13013 -Operační program Zaměstnanost	0,00	45 000,00	12 090,75	26,87
1041 -OP Zaměstnanost 2014+-tuzemské zdroje	0,00	5 000,00	1 272,71	25,45
1045 -OP Zaměstnanost 2014+-zahraniční zdroje	0,00	40 000,00	10 818,04	27,05
5139-Nákup materiálu jinde nezařazený	187 000,00	381 500,00	12 590,58	3,30
1041 -OP Zaměstnanost 2014+-tuzemské zdroje	0,00	1 000,00	629,53	62,95
13013 -Operační program Zaměstnanost	0,00	193 500,00	11 961,05	6,18
1041 -OP Zaměstnanost 2014+-tuzemské zdroje	0,00	31 500,00	1 259,06	4,00
1045 -OP Zaměstnanost 2014+-zahraniční zdroje	0,00	162 000,00	10 701,99	6,61
5164-Nájemné	9 000,00	190 160,48	2 420,00	1,27
1041 -OP Zaměstnanost 2014+-tuzemské zdroje	0,00	5 000,00	121,00	2,42
13013 -Operační program Zaměstnanost	0,00	176 160,48	2 299,00	1,31
1041 -OP Zaměstnanost 2014+-tuzemské zdroje	0,00	12 227,42	242,00	1,98
1045 -OP Zaměstnanost 2014+-zahraniční zdroje	0,00	163 933,06	2 057,00	1,25
5166-Konzultační, poradenské a právní služby	0,00	1 864 055,20	1 573 484,00	84,41
1041 -OP Zaměstnanost 2014+-tuzemské zdroje	0,00	80 000,00	78 674,20	98,34
13013 -Operační program Zaměstnanost	0,00	1 784 000,00	1 494 809,80	83,79
1041 -OP Zaměstnanost 2014+-tuzemské zdroje	0,00	172 000,00	157 348,40	91,48
1045 -OP Zaměstnanost 2014+-zahraniční zdroje	0,00	1 612 000,00	1 337 461,40	82,97
5169-Nákup ostatních služeb	1 000 000,00	1 056 000,00	108 900,00	10,31
1041 -OP Zaměstnanost 2014+-tuzemské zdroje	0,00	20 000,00	5 445,00	27,23

VÝDAJE	RS	RU	SKUTEČNOST	%
13013 -Operační program Zaměstnanost	0,00	315 000,00	103 455,00	32,84
1041 -OP Zaměstnanost 2014+-tuzemské zdroje	0,00	65 000,00	10 890,00	16,75
1045 -OP Zaměstnanost 2014+-zahraniční zdroje	0,00	250 000,00	92 565,00	37,03
5175-Pohoštění	0,00	13 000,00	9 665,88	74,35
1041 -OP Zaměstnanost 2014+-tuzemské zdroje	0,00	1 000,00	483,29	48,33
13013 -Operační program Zaměstnanost	0,00	12 000,00	9 182,59	76,52
1041 -OP Zaměstnanost 2014+-tuzemské zdroje	0,00	2 000,00	966,59	48,33
1045 -OP Zaměstnanost 2014+-zahraniční zdroje	0,00	10 000,00	8 216,00	82,16
363 územně plánovací dokumentace a podklady	5 180 000,00	8 176 000,00	3 481 172,56	42,58
<i>3635-Územní plánování</i>	<i>1 030 000,00</i>	<i>2 030 000,00</i>	<i>465 850,00</i>	<i>22,95</i>
5166-Konzultační, poradenské a právní služby	1 000 000,00	1 000 000,00	465 850,00	46,59
5169-Nákup ostatních služeb	30 000,00	1 030 000,00	0,00	0,00
<i>3636-Územní rozvoj</i>	<i>4 150 000,00</i>	<i>6 146 000,00</i>	<i>3 015 322,56</i>	<i>49,06</i>
5139-Nákup materiálu jinde nezařazený	0,00	291 500,00	291 290,56	99,93
5166-Konzultační, poradenské a právní služby	4 150 000,00	5 288 000,00	2 160 334,00	40,85
5169-Nákup ostatních služeb	0,00	561 500,00	561 443,79	99,99
5194-Věcné dary	0,00	5 000,00	2 254,21	45,08
363 veřejné osvětlení	17 000 000,00	30 581 420,00	28 302 282,52	92,55
<i>3631-Veřejné osvětlení</i>	<i>17 000 000,00</i>	<i>30 532 920,00</i>	<i>28 253 782,52</i>	<i>92,54</i>
5137-Drobný hmotný dlouhodobý majetek	500 000,00	500 000,00	0,00	0,00
5154-Elektrická energie	9 000 000,00	10 018 922,30	9 982 554,09	99,64
5169-Nákup ostatních služeb	500 000,00	513 997,70	320 233,78	62,30
5171-Opravy a udržování	7 000 000,00	19 500 000,00	17 950 994,65	92,06
<i>3639-Komunální služby a územní rozvoj jinde nezařazené</i>	<i>0,00</i>	<i>48 500,00</i>	<i>48 500,00</i>	<i>100,00</i>
5909-Ostatní neinvestiční výdaje jinde nezařazené	0,00	12 500,00	12 500,00	100,00
6122-Stroje, přístroje a zařízení	0,00	36 000,00	36 000,00	100,00
363 Zápůjčka společnosti Technické služby Karviná, a.s. IČ: 65138082	0,00	10 000 000,00	10 000 000,00	100,00
<i>3639-Komunální služby a územní rozvoj jinde nezařazené</i>	<i>0,00</i>	<i>10 000 000,00</i>	<i>10 000 000,00</i>	<i>100,00</i>

VÝDAJE	RS	RU	SKUTEČNOST	%
6413-Investiční půjčené prostředky nefinančním podnikatelským subjektům-právníkům osobám	0,00	10 000 000,00	10 000 000,00	100,00
369-Ostatní činnost v oblasti bydlení, komunálních služeb a územního rozvoje				
369 Akce - Areál OSP v Karviné-Hranicích	0,00	1 000 000,00	66 550,00	6,66
<i>3699-Ostatní záležitosti bydlení, komunálních služeb a územního rozvoje</i>	<i>0,00</i>	<i>1 000 000,00</i>	<i>66 550,00</i>	<i>6,66</i>
6121-Budovy, haly a stavby	0,00	1 000 000,00	66 550,00	6,66
369 Akce - Výkup pozemků bývalého OSP v Karviné-Hranicích	0,00	20 000 000,00	20 000 000,00	100,00
<i>3699-Ostatní záležitosti bydlení, komunálních služeb a územního rozvoje</i>	<i>0,00</i>	<i>20 000 000,00</i>	<i>20 000 000,00</i>	<i>100,00</i>
6130-Pozemky	0,00	20 000 000,00	20 000 000,00	100,00
369 Akce - Využití lokality Bažantnice v Karviné-Ráji	0,00	1 000 000,00	175 976,90	17,60
<i>3699-Ostatní záležitosti bydlení, komunálních služeb a územního rozvoje</i>	<i>0,00</i>	<i>1 000 000,00</i>	<i>175 976,90</i>	<i>17,60</i>
6121-Budovy, haly a stavby	0,00	1 000 000,00	175 976,90	17,60
369 Akce - Využití lokality nad Vagónkou v Karviné-Hranicích	0,00	1 000 000,00	129 332,70	12,93
<i>3699-Ostatní záležitosti bydlení, komunálních služeb a územního rozvoje</i>	<i>0,00</i>	<i>1 000 000,00</i>	<i>129 332,70</i>	<i>12,93</i>
6121-Budovy, haly a stavby	0,00	1 000 000,00	129 332,70	12,93
369 ostatní výdaje	878 000,00	2 009 000,00	1 373 130,50	68,35
<i>3699-Ostatní záležitosti bydlení, komunálních služeb a územního rozvoje</i>	<i>878 000,00</i>	<i>2 009 000,00</i>	<i>1 373 130,50</i>	<i>68,35</i>
5122-Podlimitní věcná břemena	80 000,00	60 000,00	0,00	0,00
5161-Poštovní služby	1 000,00	1 000,00	0,00	0,00
5164-Nájemné	329 000,00	329 000,00	299 293,00	90,97
5166-Konzultační, poradenské a právní služby	200 000,00	1 331 000,00	946 685,50	71,13
5169-Nákup ostatních služeb	246 000,00	246 000,00	101 095,00	41,10
5361-Nákup kolků	20 000,00	40 000,00	25 000,00	62,50
5362-Platby daní a poplatků státnímu rozpočtu	2 000,00	2 000,00	1 057,00	52,85
371-Ochrana ovzduší a klimatu				
371 návratné finanční výpomoci	3 000 000,00	9 830 000,00	1 160 000,00	11,80
<i>3713-Změny technologií vytápění</i>	<i>3 000 000,00</i>	<i>9 830 000,00</i>	<i>1 160 000,00</i>	<i>11,80</i>
6460-Investiční půjčené prostředky obyvatelstvu	3 000 000,00	9 830 000,00	1 160 000,00	11,80
90103 -Ochrana ovzduší	0,00	6 830 000,00	1 160 000,00	16,98

VÝDAJE	RS	RU	SKUTEČNOST	%
371 ostatní výdaje	200 000,00	331 526,15	247 619,45	74,69
<i>3713-Změny technologií vytápění</i>	<i>0,00</i>	<i>93 526,15</i>	<i>22 779,45</i>	<i>24,36</i>
5011-Platy zaměstnanců v pracovním poměru vyjma zaměstnanců na služebních místech	0,00	65 000,00	17 025,00	26,19
90103 -Ochrana ovzduší	0,00	65 000,00	17 025,00	26,19
5031-Povinné pojistné na sociální zabezpečení a příspěvek na státní politiku zaměstnanosti	0,00	20 000,00	4 222,20	21,11
90103 -Ochrana ovzduší	0,00	20 000,00	4 222,20	21,11
5032-Povinné pojistné na veřejné zdravotní pojištění	0,00	8 526,15	1 532,25	17,97
90103 -Ochrana ovzduší	0,00	8 526,15	1 532,25	17,97
<i>3716-Monitoring ochrany ovzduší</i>	<i>200 000,00</i>	<i>238 000,00</i>	<i>224 840,00</i>	<i>94,47</i>
5166-Konzultační, poradenské a právní služby	200 000,00	238 000,00	224 840,00	94,47
371 Projekt - Adaptační strategie na změnu klimatu statutárního města Karviné	0,00	200 000,00	40 200,00	20,10
<i>3719-Ostatní činnosti k ochraně ovzduší</i>	<i>0,00</i>	<i>200 000,00</i>	<i>40 200,00</i>	<i>20,10</i>
5169-Nákup ostatních služeb	0,00	200 000,00	40 200,00	20,10
0601 -Finanční mechanismy-tuzemské zdroje	0,00	2 500,00	2 420,00	96,80
90003 -Norské fondy - neinvestice	0,00	19 000,00	18 513,00	97,44
0605 -Finanční mechanismy-zahraniční zdroje	0,00	19 000,00	18 513,00	97,44
90006 -Norské Fondy - spolufinancování - NIV	0,00	3 500,00	3 267,00	93,34
0601 -Finanční mechanismy-tuzemské zdroje	0,00	3 500,00	3 267,00	93,34
371 Projekt - AIR TRITIA+	781 000,00	0,00	0,00	0,00
<i>3716-Monitoring ochrany ovzduší</i>	<i>781 000,00</i>	<i>0,00</i>	<i>0,00</i>	<i>0,00</i>
5169-Nákup ostatních služeb	781 000,00	0,00	0,00	0,00
371 spolufinancování kotlíkových dotací	970 000,00	970 000,00	550 000,00	56,70
<i>3713-Změny technologií vytápění</i>	<i>970 000,00</i>	<i>970 000,00</i>	<i>550 000,00</i>	<i>56,70</i>
6342-Investiční transfery krajům	970 000,00	970 000,00	550 000,00	56,70
372-Nakládání s odpady				
372 ostatní výdaje	55 926 000,00	58 606 028,01	58 591 358,00	99,97
<i>3721-Sběr a svoz nebezpečných odpadů</i>	<i>1 086 000,00</i>	<i>1 536 000,00</i>	<i>1 536 000,00</i>	<i>100,00</i>
5169-Nákup ostatních služeb	1 086 000,00	1 536 000,00	1 536 000,00	100,00

VÝDAJE	RS	RU	SKUTEČNOST	%
<i>3722-Sběr a svoz komunálních odpadů</i>	54 640 000,00	56 939 918,01	56 925 249,12	99,97
5137-Drobný hmotný dlouhodobý majetek	0,00	20 830,15	20 830,15	100,00
5139-Nákup materiálu jinde nezařazený	200 000,00	1 118 890,00	1 111 876,77	99,37
5169-Nákup ostatních služeb	53 560 000,00	54 858 932,65	54 851 276,99	99,99
5171-Opravy a udržování	880 000,00	108 822,63	108 822,63	100,00
6121-Budovy, haly a stavby	0,00	832 442,58	832 442,58	100,00
<i>3729-Ostatní nakládání s odpady</i>	200 000,00	130 110,00	130 108,88	100,00
5169-Nákup ostatních služeb	200 000,00	130 110,00	130 108,88	100,00
374-Ochrana přírody a krajiny				
374 ostatní výdaje	638 000,00	883 000,00	878 000,00	99,43
<i>3741-Ochrana druhů a stanovišť</i>	638 000,00	868 000,00	868 000,00	100,00
5169-Nákup ostatních služeb	488 000,00	526 032,00	526 032,00	100,00
5171-Opravy a udržování	150 000,00	141 968,00	141 968,00	100,00
6122-Stroje, přístroje a zařízení	0,00	200 000,00	200 000,00	100,00
<i>3749-Ostatní činnosti k ochraně přírody a krajiny</i>	0,00	15 000,00	10 000,00	66,67
5179-Ostatní nákupy jinde nezařazené	0,00	15 000,00	10 000,00	66,67
374 veřejná zeleň	27 265 000,00	33 776 408,00	32 837 369,82	97,22
<i>3745-Péče o vzhled obcí a veřejnou zeleň</i>	27 265 000,00	33 776 408,00	32 837 369,82	97,22
5137-Drobný hmotný dlouhodobý majetek	0,00	136 004,00	136 004,00	100,00
5169-Nákup ostatních služeb	27 265 000,00	33 112 257,15	32 173 218,97	97,16
6122-Stroje, přístroje a zařízení	0,00	528 146,85	528 146,85	100,00
376-Správa v ochraně životního prostředí				
376 ostatní výdaje	50 000,00	51 500,00	22 560,00	43,81
<i>3769-Ostatní správa v ochraně životního prostředí</i>	50 000,00	51 500,00	22 560,00	43,81
5139-Nákup materiálu jinde nezařazený	25 000,00	25 000,00	22 560,00	90,24
5166-Konzultační, poradenské a právní služby	25 000,00	25 000,00	0,00	0,00
5169-Nákup ostatních služeb	0,00	1 500,00	0,00	0,00
379-Ostatní činnosti v životním prostředí				

VÝDAJE	RS	RU	SKUTEČNOST	%
379 celoměstské akce	537 000,00	377 000,00	179 627,28	47,65
<i>3792-Ekologická výchova a osvěta</i>	<i>537 000,00</i>	<i>377 000,00</i>	<i>179 627,28</i>	<i>47,65</i>
5041-Odměny za užití duševního vlastnictví	2 000,00	2 000,00	539,78	26,99
5137-Drobný hmotný dlouhodobý majetek	0,00	17 700,00	17 700,00	100,00
5139-Nákup materiálu jinde nezařazený	19 000,00	15 000,00	4 997,00	33,31
5164-Nájemné	2 000,00	1 000,00	0,00	0,00
5169-Nákup ostatních služeb	481 000,00	338 300,00	156 390,50	46,23
5175-Pohoštění	15 000,00	3 000,00	0,00	0,00
5331-Neinvestiční příspěvky zřízeným příspěvkovým organizacím	18 000,00	0,00	0,00	0,00
390-Ostatní činnosti související se službami pro obyvatelstvo				
390 ostatní výdaje	532 000,00	1 051 000,00	524 911,00	49,94
<i>3900-Ostatní činnosti související se službami pro obyvatelstvo</i>	<i>532 000,00</i>	<i>1 051 000,00</i>	<i>524 911,00</i>	<i>49,94</i>
5139-Nákup materiálu jinde nezařazený	10 000,00	10 000,00	0,00	0,00
5169-Nákup ostatních služeb	66 000,00	66 000,00	7 500,00	11,36
5175-Pohoštění	6 000,00	6 000,00	611,00	10,18
5222-Neinvestiční transfery spolkům	200 000,00	639 000,00	335 000,00	52,43
5493-Účelové neinvestiční transfery fyzickým osobám	250 000,00	330 000,00	181 800,00	55,09
431-Sociální poradenství				
431 příspěvky na sociální péči	443 000,00	457 000,00	457 000,00	100,00
<i>4312-Odborné sociální poradenství</i>	<i>443 000,00</i>	<i>457 000,00</i>	<i>457 000,00</i>	<i>100,00</i>
5221-Neinvestiční transfery fundacím, ústavům a obecně prospěšným společnostem	53 000,00	53 000,00	53 000,00	100,00
5222-Neinvestiční transfery spolkům	160 000,00	175 000,00	175 000,00	100,00
5223-Neinvestiční transfery církvím a náboženským společnostem	230 000,00	229 000,00	229 000,00	100,00
432-Sociální péče a pomoc dětem a mládeži				
432 příspěvky na sociální péči	180 000,00	20 000,00	0,00	0,00
<i>4329-Ostatní sociální péče a pomoc dětem a mládeži</i>	<i>180 000,00</i>	<i>20 000,00</i>	<i>0,00</i>	<i>0,00</i>
5222-Neinvestiční transfery spolkům	180 000,00	20 000,00	0,00	0,00

VÝDAJE	RS	RU	SKUTEČNOST	%
433-Sociální péče a pomoc manželství a rodinám				
433 Projekt - Výkon pěstounské péče	0,00	8 040 368,38	1 106 081,22	13,76
<i>4339-Ostatní sociální péče a pomoc rodině a manželství</i>	<i>0,00</i>	<i>8 040 368,38</i>	<i>1 106 081,22</i>	<i>13,76</i>
5011-Platy zaměstnanců v pracovním poměru vyjma zaměstnanců na služebních místech	0,00	745 863,00	514 449,00	68,97
13010 -Státní příspěvek na výkon pěstounské péče	0,00	745 863,00	514 449,00	68,97
5031-Povinné pojistné na sociální zabezpečení a příspěvek na státní politiku zaměstnanosti	0,00	266 156,00	127 583,00	47,94
13010 -Státní příspěvek na výkon pěstounské péče	0,00	266 156,00	127 583,00	47,94
5032-Povinné pojistné na veřejné zdravotní pojištění	0,00	139 575,00	46 301,00	33,17
13010 -Státní příspěvek na výkon pěstounské péče	0,00	139 575,00	46 301,00	33,17
5038-Povinné pojistné na úrazové pojištění	0,00	58 611,00	2 301,00	3,93
13010 -Státní příspěvek na výkon pěstounské péče	0,00	58 611,00	2 301,00	3,93
5136-Knihy, učební pomůcky a tisk	0,00	5 053,00	1 143,00	22,62
13010 -Státní příspěvek na výkon pěstounské péče	0,00	5 053,00	1 143,00	22,62
5137-Drobný hmotný dlouhodobý majetek	0,00	13,10	0,00	0,00
13010 -Státní příspěvek na výkon pěstounské péče	0,00	13,10	0,00	0,00
5139-Nákup materiálu jinde nezařazený	0,00	34,87	0,00	0,00
13010 -Státní příspěvek na výkon pěstounské péče	0,00	34,87	0,00	0,00
5156-Pohonné hmoty a maziva	0,00	19 801,92	572,22	2,89
13010 -Státní příspěvek na výkon pěstounské péče	0,00	19 801,92	572,22	2,89
5161-Poštovní služby	0,00	152,00	30,00	19,74
13010 -Státní příspěvek na výkon pěstounské péče	0,00	152,00	30,00	19,74
5162-Služby elektronických komunikací	0,00	29 369,83	39,00	0,13
13010 -Státní příspěvek na výkon pěstounské péče	0,00	29 369,83	39,00	0,13
5167-Služby školení a vzdělávání	0,00	440 530,00	215 072,00	48,82
13010 -Státní příspěvek na výkon pěstounské péče	0,00	440 530,00	215 072,00	48,82
5169-Nákup ostatních služeb	0,00	6 177 824,66	187 737,00	3,04
13010 -Státní příspěvek na výkon pěstounské péče	0,00	6 177 824,66	187 737,00	3,04
5173-Cestovné	0,00	115 215,00	632,00	0,55

VÝDAJE	RS	RU	SKUTEČNOST	%
13010 -Státní příspěvek na výkon pěstounské péče	0,00	115 215,00	632,00	0,55
5424-Náhrady mezd v době nemoci	0,00	42 169,00	10 222,00	24,24
13010 -Státní příspěvek na výkon pěstounské péče	0,00	42 169,00	10 222,00	24,24
433 příspěvky na sociální péči	200 000,00	146 000,00	130 000,00	89,04
<i>4339-Ostatní sociální péče a pomoc rodině a manželství</i>	<i>200 000,00</i>	<i>146 000,00</i>	<i>130 000,00</i>	<i>89,04</i>
5221-Neinvestiční transfery fundacím, ústavům a obecně prospěšným společnostem	0,00	3 000,00	0,00	0,00
5222-Neinvestiční transfery spolkům	120 000,00	120 000,00	120 000,00	100,00
5223-Neinvestiční transfery církvím a náboženským společnostem	0,00	12 500,00	0,00	0,00
5229-Ostatní neinvestiční transfery neziskovým a podobným organizacím	80 000,00	10 500,00	10 000,00	95,24
434-Sociální rehabilitace a ostatní sociální péče a pomoc				
434 ostatní výdaje	378 000,00	339 475,60	226 295,32	66,66
<i>4342-Sociální péče a pomoc přistěhovalcům a vybraným etnikům</i>	<i>186 000,00</i>	<i>0,00</i>	<i>0,00</i>	<i>0,00</i>
5021-Ostatní osobní výdaje	135 000,00	0,00	0,00	0,00
5031-Povinné pojistné na sociální zabezpečení a příspěvek na státní politiku zaměstnanosti	34 000,00	0,00	0,00	0,00
5032-Povinné pojistné na veřejné zdravotní pojištění	13 000,00	0,00	0,00	0,00
5139-Nákup materiálu jinde nezařazený	2 000,00	0,00	0,00	0,00
5162-Služby elektronických komunikací	2 000,00	0,00	0,00	0,00
<i>4349-Ostatní sociální péče a pomoc ostatním skupinám obyvatelstva</i>	<i>192 000,00</i>	<i>339 475,60</i>	<i>226 295,32</i>	<i>66,66</i>
5021-Ostatní osobní výdaje	20 000,00	135 100,00	128 080,00	94,80
5031-Povinné pojistné na sociální zabezpečení a příspěvek na státní politiku zaměstnanosti	0,00	28 476,80	28 470,40	99,98
5032-Povinné pojistné na veřejné zdravotní pojištění	0,00	10 544,00	10 332,00	97,99
5139-Nákup materiálu jinde nezařazený	70 000,00	82 000,00	48 090,00	58,65
5162-Služby elektronických komunikací	0,00	1 854,80	661,61	35,67
5169-Nákup ostatních služeb	85 000,00	44 500,00	500,00	1,12
5175-Pohoštění	16 000,00	16 000,00	3 664,00	22,90
5194-Věcné dary	1 000,00	21 000,00	6 497,31	30,94
434 poskytování služby Senior taxi	1 205 000,00	1 205 000,00	1 095 513,20	90,91
<i>4349-Ostatní sociální péče a pomoc ostatním skupinám obyvatelstva</i>	<i>1 205 000,00</i>	<i>1 205 000,00</i>	<i>1 095 513,20</i>	<i>90,91</i>

VÝDAJE	RS	RU	SKUTEČNOST	%
5162-Služby elektronických komunikací	5 000,00	5 000,00	3 484,80	69,70
5169-Nákup ostatních služeb	1 200 000,00	1 200 000,00	1 092 028,40	91,00
434 Projekt - Terénní sociální práce	0,00	51 524,40	51 524,40	100,00
<i>4342-Sociální péče a pomoc přistěhovalcům a vybraným etnikům</i>	<i>0,00</i>	<i>51 524,40</i>	<i>51 524,40</i>	<i>100,00</i>
5021-Ostatní osobní výdaje	0,00	38 400,00	38 400,00	100,00
5031-Povinné pojistné na sociální zabezpečení a příspěvek na státní politiku zaměstnanosti	0,00	9 523,20	9 523,20	100,00
5032-Povinné pojistné na veřejné zdravotní pojištění	0,00	3 456,00	3 456,00	100,00
5162-Služby elektronických komunikací	0,00	145,20	145,20	100,00
434 příspěvek na provoz pro Sociální služby Karviná IČ: 70997136	25 752 100,00	25 932 100,00	25 932 100,00	100,00
<i>4345-Centra sociálně rehabilitačních služeb</i>	<i>25 752 100,00</i>	<i>25 932 100,00</i>	<i>25 932 100,00</i>	<i>100,00</i>
5331-Neinvestiční příspěvky zřízeným příspěvkovým organizacím	25 752 100,00	25 932 100,00	25 932 100,00	100,00
434 příspěvky na sociální péči	1 476 000,00	1 271 334,11	1 182 000,00	92,97
<i>4344-Sociální rehabilitace</i>	<i>260 000,00</i>	<i>239 500,00</i>	<i>230 000,00</i>	<i>96,03</i>
5221-Neinvestiční transfery fondům, ústavům a obecně prospěšným společnostem	7 000,00	4 000,00	0,00	0,00
5223-Neinvestiční transfery církvím a náboženským společnostem	225 000,00	230 000,00	230 000,00	100,00
5229-Ostatní neinvestiční transfery neziskovým a podobným organizacím	28 000,00	5 500,00	0,00	0,00
<i>4349-Ostatní sociální péče a pomoc ostatním skupinám obyvatelstva</i>	<i>1 216 000,00</i>	<i>1 031 834,11</i>	<i>952 000,00</i>	<i>92,26</i>
5213-Neinvestiční transfery nefinančním podnikatelským subjektům-právníkům osobám	38 000,00	23 000,00	0,00	0,00
5221-Neinvestiční transfery fondům, ústavům a obecně prospěšným společnostem	568 000,00	400 000,00	400 000,00	100,00
5222-Neinvestiční transfery spolkům	517 000,00	496 000,00	440 000,00	88,71
5223-Neinvestiční transfery církvím a náboženským společnostem	0,00	10 000,00	10 000,00	100,00
5229-Ostatní neinvestiční transfery neziskovým a podobným organizacím	50 000,00	50 000,00	50 000,00	100,00
5339-Neinvestiční transfery cizím příspěvkovým organizacím	43 000,00	52 834,11	52 000,00	98,42
434 účelový transfer pro Sociální služby Karviná IČ: 70997136	900 000,00	17 310 980,00	17 310 980,00	100,00
<i>4345-Centra sociálně rehabilitačních služeb</i>	<i>900 000,00</i>	<i>17 310 980,00</i>	<i>17 310 980,00</i>	<i>100,00</i>
5331-Neinvestiční příspěvky zřízeným příspěvkovým organizacím	900 000,00	966 116,00	966 116,00	100,00
5336-Neinvestiční transfery zřízeným příspěvkovým organizacím	0,00	16 144 864,00	16 144 864,00	100,00
1041 -OP Zaměstnanost 2014+-tuzemské zdroje	0,00	185 350,00	185 350,00	100,00

VÝDAJE	RS	RU	SKUTEČNOST	%
13013 -Operační program Zaměstnanost	0,00	3 521 650,00	3 521 650,00	100,00
1041 -OP Zaměstnanost 2014+-tuzemské zdroje	0,00	370 700,00	370 700,00	100,00
1045 -OP Zaměstnanost 2014+-zahraniční zdroje	0,00	3 150 950,00	3 150 950,00	100,00
13305 -Neinvestiční nedávkové transfery podle zákona č. 108/2006 Sb., o sociálních službách (§ 101, § 102 a § 103)	0,00	9 756 000,00	9 756 000,00	100,00
13351 -Řešení naléhavých potřeb při zabezpečení provozu sociálních služeb zřízených a provozovaných obcemi	0,00	2 675 002,00	2 675 002,00	100,00
22011 -Program podpory vybavení zařízení sociálních služeb prostřednictvím finanční podpory kraje v souvislosti s přechodem na vysílací standard DVB-T2	0,00	6 862,00	6 862,00	100,00
6356-Jiné investiční transfery zřízeným příspěvkovým organizacím	0,00	200 000,00	200 000,00	100,00
435-Sociální služby v oblasti sociální péče				
435 příspěvky na sociální péči	1 938 000,00	2 331 490,79	2 315 190,79	99,30
<i>4350-Domovy pro seniory</i>	<i>313 000,00</i>	<i>394 000,00</i>	<i>394 000,00</i>	<i>100,00</i>
5213-Neinvestiční transfery nefinančním podnikatelským subjektům-právníckým osobám	0,00	5 000,00	5 000,00	100,00
5221-Neinvestiční transfery fondacím, ústavům a obecně prospěšným společnostem	159 000,00	176 000,00	176 000,00	100,00
5223-Neinvestiční transfery církvím a náboženským společnostem	14 000,00	25 000,00	25 000,00	100,00
5339-Neinvestiční transfery cizím příspěvkovým organizacím	140 000,00	188 000,00	188 000,00	100,00
<i>4351-Osobní asistence, pečovatelská služba a podpora samostatného bydlení</i>	<i>255 000,00</i>	<i>668 490,79</i>	<i>668 490,79</i>	<i>100,00</i>
5221-Neinvestiční transfery fondacím, ústavům a obecně prospěšným společnostem	0,00	193 490,79	193 490,79	100,00
5223-Neinvestiční transfery církvím a náboženským společnostem	255 000,00	475 000,00	475 000,00	100,00
<i>4354-Chráněné bydlení</i>	<i>32 000,00</i>	<i>35 000,00</i>	<i>35 000,00</i>	<i>100,00</i>
5223-Neinvestiční transfery církvím a náboženským společnostem	7 000,00	10 000,00	10 000,00	100,00
5339-Neinvestiční transfery cizím příspěvkovým organizacím	25 000,00	25 000,00	25 000,00	100,00
<i>4356-Denní stacionáře a centra denních služeb</i>	<i>330 000,00</i>	<i>260 000,00</i>	<i>260 000,00</i>	<i>100,00</i>
5223-Neinvestiční transfery církvím a náboženským společnostem	180 000,00	130 000,00	130 000,00	100,00
5229-Ostatní neinvestiční transfery neziskovým a podobným organizacím	150 000,00	130 000,00	130 000,00	100,00
<i>4357-Domovy pro osoby se zdravotním postižením a domovy se zvláštním režimem</i>	<i>833 000,00</i>	<i>923 000,00</i>	<i>907 500,00</i>	<i>98,32</i>
5213-Neinvestiční transfery nefinančním podnikatelským subjektům-právníckým osobám	0,00	60 000,00	60 000,00	100,00
5221-Neinvestiční transfery fondacím, ústavům a obecně prospěšným společnostem	5 000,00	40 000,00	40 000,00	100,00
5222-Neinvestiční transfery spolkům	159 000,00	0,00	0,00	0,00

VÝDAJE	RS	RU	SKUTEČNOST	%
5223-Neinvestiční transfery církvím a náboženským společnostem	169 000,00	465 000,00	465 000,00	100,00
5339-Neinvestiční transfery cizím příspěvkovým organizacím	500 000,00	358 000,00	342 500,00	95,67
<i>4359-Ostatní služby a činnosti v oblasti sociální péče</i>	<i>175 000,00</i>	<i>51 000,00</i>	<i>50 200,00</i>	<i>98,43</i>
5213-Neinvestiční transfery nefinančním podnikatelským subjektům-právníckým osobám	0,00	35 000,00	35 000,00	100,00
5221-Neinvestiční transfery fundacím, ústavům a obecně prospěšným společnostem	160 000,00	800,00	0,00	0,00
5229-Ostatní neinvestiční transfery neziskovým a podobným organizacím	15 000,00	15 200,00	15 200,00	100,00
437-Služby sociální prevence				
437 ostatní výdaje	190 000,00	120 000,00	0,00	0,00
<i>4379-Ostatní služby a činnosti v oblasti sociální prevence</i>	<i>190 000,00</i>	<i>120 000,00</i>	<i>0,00</i>	<i>0,00</i>
5169-Nákup ostatních služeb	190 000,00	120 000,00	0,00	0,00
437 příspěvek Moravskoslezskému kraji do Fondu sociálních služeb	1 475 000,00	1 475 000,00	1 475 000,00	100,00
<i>4374-Azylové domy, nízkoprahová denní centra a noclehárny</i>	<i>1 475 000,00</i>	<i>1 475 000,00</i>	<i>1 475 000,00</i>	<i>100,00</i>
5323-Neinvestiční transfery krajům	1 475 000,00	1 475 000,00	1 475 000,00	100,00
437 příspěvky na sociální péči	1 913 000,00	2 282 500,00	2 282 410,00	100,00
<i>4371-Raná péče a sociálně aktivizační služby pro rodiny s dětmi</i>	<i>211 000,00</i>	<i>43 500,00</i>	<i>43 410,00</i>	<i>99,79</i>
5221-Neinvestiční transfery fundacím, ústavům a obecně prospěšným společnostem	3 000,00	3 000,00	3 000,00	100,00
5222-Neinvestiční transfery spolkům	15 000,00	18 000,00	18 000,00	100,00
5223-Neinvestiční transfery církvím a náboženským společnostem	193 000,00	22 500,00	22 410,00	99,60
<i>4372-Krizová pomoc</i>	<i>25 000,00</i>	<i>50 000,00</i>	<i>50 000,00</i>	<i>100,00</i>
5222-Neinvestiční transfery spolkům	25 000,00	50 000,00	50 000,00	100,00
<i>4373-Domy na půl cesty</i>	<i>63 000,00</i>	<i>0,00</i>	<i>0,00</i>	<i>0,00</i>
5222-Neinvestiční transfery spolkům	63 000,00	0,00	0,00	0,00
<i>4374-Azylové domy, nízkoprahová denní centra a noclehárny</i>	<i>366 000,00</i>	<i>309 000,00</i>	<i>309 000,00</i>	<i>100,00</i>
5223-Neinvestiční transfery církvím a náboženským společnostem	366 000,00	294 000,00	294 000,00	100,00
5339-Neinvestiční transfery cizím příspěvkovým organizacím	0,00	15 000,00	15 000,00	100,00
<i>4375-Nízkoprahová zařízení pro děti a mládež</i>	<i>550 000,00</i>	<i>829 000,00</i>	<i>829 000,00</i>	<i>100,00</i>
5222-Neinvestiční transfery spolkům	0,00	334 000,00	334 000,00	100,00
5223-Neinvestiční transfery církvím a náboženským společnostem	390 000,00	339 000,00	339 000,00	100,00

VÝDAJE	RS	RU	SKUTEČNOST	%
5229-Ostatní neinvestiční transfery neziskovým a podobným organizacím	160 000,00	156 000,00	156 000,00	100,00
4376-Služby následné péče, terapeutické komunity a kontaktní centra	74 000,00	84 000,00	84 000,00	100,00
5222-Neinvestiční transfery spolkům	74 000,00	84 000,00	84 000,00	100,00
4377-Sociálně terapeutické dílny	40 000,00	82 000,00	82 000,00	100,00
5223-Neinvestiční transfery církvím a náboženským společnostem	40 000,00	82 000,00	82 000,00	100,00
4378-Terénní programy	508 000,00	727 000,00	727 000,00	100,00
5223-Neinvestiční transfery církvím a náboženským společnostem	508 000,00	727 000,00	727 000,00	100,00
4379-Ostatní služby a činnosti v oblasti sociální prevence	76 000,00	158 000,00	158 000,00	100,00
5221-Neinvestiční transfery fundacím, ústavům a obecně prospěšným společnostem	30 000,00	28 000,00	28 000,00	100,00
5223-Neinvestiční transfery církvím a náboženským společnostem	46 000,00	130 000,00	130 000,00	100,00
521-Ochrana obyvatelstva				
521 ostatní výdaje	710 000,00	23 439 956,56	2 515 792,31	10,73
5212-Ochrana obyvatelstva	210 000,00	210 000,00	13 614,71	6,48
5132-Ochranné pomůcky	5 000,00	5 000,00	0,00	0,00
5154-Elektrická energie	10 000,00	10 000,00	9 258,71	92,59
5169-Nákup ostatních služeb	195 000,00	195 000,00	4 356,00	2,23
5213-Krizová opatření	500 000,00	23 229 956,56	2 504 108,60	10,78
5123-Podlimitní technické zhodnocení	0,00	12 200,00	12 145,96	99,56
5131-Potraviný	0,00	2 000,00	787,00	39,35
5132-Ochranné pomůcky	0,00	1 128 381,33	979 965,17	86,85
5137-Drobný hmotný dlouhodobý majetek	0,00	406 368,23	406 226,93	99,97
5139-Nákup materiálu jinde nezařazený	0,00	467 353,00	416 329,02	89,08
5164-Nájemné	0,00	4 000,00	3 630,00	90,75
5166-Konzultační, poradenské a právní služby	0,00	9 560,00	9 560,00	100,00
5169-Nákup ostatních služeb	0,00	20 565 594,00	544 199,02	2,65
5171-Opravy a udržování	0,00	30 000,00	30 000,00	100,00
5172-Programové vybavení	0,00	14 600,00	14 520,00	99,45
5175-Pohoštění	0,00	2 800,00	0,00	0,00

VÝDAJE	RS	RU	SKUTEČNOST	%
5194-Věcné dary	0,00	18 500,00	18 380,50	99,35
5903-Rezerva na krizová opatření	500 000,00	500 000,00	0,00	0,00
6122-Stroje, přístroje a zařízení	0,00	10 500,00	10 285,00	97,95
6125-Výpočetní technika	0,00	58 100,00	58 080,00	99,97
<i>5219-Ostatní záležitosti ochrany obyvatelstva</i>	<i>0,00</i>	<i>0,00</i>	<i>-1 931,00</i>	<i>0,00</i>
5132-Ochranné pomůcky	0,00	0,00	-1 931,00	0,00
521 účelový transfer ČSAD Karviná a.s. IČ: 45192090	0,00	65 000,00	65 000,00	100,00
<i>5213-Krizová opatření</i>	<i>0,00</i>	<i>65 000,00</i>	<i>65 000,00</i>	<i>100,00</i>
5213-Neinvestiční transfery nefinančním podnikatelským subjektům-právníkům osobám	0,00	65 000,00	65 000,00	100,00
27009 -Účelové dotace na krizové stavy	0,00	65 000,00	65 000,00	100,00
521 účelový transfer Oblastnímu spolku Českého červeného kříže Karviná IČ: 00426458	0,00	30 000,00	30 000,00	100,00
<i>5213-Krizová opatření</i>	<i>0,00</i>	<i>30 000,00</i>	<i>30 000,00</i>	<i>100,00</i>
5222-Neinvestiční transfery spolkům	0,00	30 000,00	30 000,00	100,00
521 účelový transfer Slezské diakonii IČ: 65468562	0,00	45 000,00	45 000,00	100,00
<i>5213-Krizová opatření</i>	<i>0,00</i>	<i>45 000,00</i>	<i>45 000,00</i>	<i>100,00</i>
5223-Neinvestiční transfery církvím a náboženským společnostem	0,00	45 000,00	45 000,00	100,00
527-Krizové řízení				
527 ostatní výdaje	292 000,00	292 000,00	177 220,00	60,69
<i>5272-Činnost orgánů krizového řízení na územní úrovni a dalších územních správních úřadů v oblasti krizového řízení</i>	<i>30 000,00</i>	<i>30 000,00</i>	<i>0,00</i>	<i>0,00</i>
5166-Konzultační, poradenské a právní služby	30 000,00	30 000,00	0,00	0,00
<i>5273-Ostatní správa v oblasti krizového řízení</i>	<i>62 000,00</i>	<i>212 000,00</i>	<i>176 820,00</i>	<i>83,41</i>
5137-Drobný hmotný dlouhodobý majetek	32 000,00	182 000,00	176 820,00	97,15
5167-Služby školení a vzdělávání	28 000,00	28 000,00	0,00	0,00
5175-Pohoštění	2 000,00	2 000,00	0,00	0,00
<i>5279-Záležitosti krizového řízení jinde nezařazené</i>	<i>200 000,00</i>	<i>50 000,00</i>	<i>400,00</i>	<i>0,80</i>
5166-Konzultační, poradenské a právní služby	100 000,00	25 000,00	0,00	0,00
5169-Nákup ostatních služeb	100 000,00	25 000,00	400,00	1,60

VÝDAJE	RS	RU	SKUTEČNOST	%
529-Ostatní záležitosti civilní připravenosti pro krizové stavy				
529 Projekt - Společně proti povodni	0,00	17 245 044,34	17 245 044,34	100,00
<i>5291-Mezinárodní spolupráce v oblasti krizového řízení</i>	<i>0,00</i>	<i>17 245 044,34</i>	<i>17 245 044,34</i>	<i>100,00</i>
5321-Neinvestiční transfery obcím	0,00	6 275 527,01	6 275 527,01	100,00
<i>95113 -Program přeshraniční spolupráce ČR - Polsko - NIV</i>	<i>0,00</i>	<i>6 275 527,01</i>	<i>6 275 527,01</i>	<i>100,00</i>
<i>1105 -OP přeshraniční spolupráce 2014+-zahraniční zdroje</i>	<i>0,00</i>	<i>6 275 527,01</i>	<i>6 275 527,01</i>	<i>100,00</i>
5532-Ostatní neinvestiční transfery do zahraničí	0,00	10 969 517,33	10 969 517,33	100,00
<i>95113 -Program přeshraniční spolupráce ČR - Polsko - NIV</i>	<i>0,00</i>	<i>10 969 517,33</i>	<i>10 969 517,33</i>	<i>100,00</i>
<i>1105 -OP přeshraniční spolupráce 2014+-zahraniční zdroje</i>	<i>0,00</i>	<i>10 969 517,33</i>	<i>10 969 517,33</i>	<i>100,00</i>
531-Bezpečnost a veřejný pořádek				
531 Akce - GO střech budov "A" a "C" Městské policie Karviná	0,00	7 700 000,00	6 573 598,85	85,37
<i>5311-Bezpečnost a veřejný pořádek</i>	<i>0,00</i>	<i>7 700 000,00</i>	<i>6 573 598,85</i>	<i>85,37</i>
<i>6121-Budovy, haly a stavby</i>	<i>0,00</i>	<i>7 700 000,00</i>	<i>6 573 598,85</i>	<i>85,37</i>
531 autoprovaz	4 435 000,00	5 371 901,00	2 074 035,05	38,61
<i>5311-Bezpečnost a veřejný pořádek</i>	<i>4 435 000,00</i>	<i>5 371 901,00</i>	<i>2 074 035,05</i>	<i>38,61</i>
<i>5156-Pohonné hmoty a maziva</i>	<i>700 000,00</i>	<i>700 000,00</i>	<i>467 568,94</i>	<i>66,80</i>
<i>5171-Opravy a udržování</i>	<i>650 000,00</i>	<i>896 901,00</i>	<i>849 900,51</i>	<i>94,76</i>
<i>5362-Platby daní a poplatků státnímu rozpočtu</i>	<i>5 000,00</i>	<i>5 000,00</i>	<i>1 500,00</i>	<i>30,00</i>
<i>6122-Stroje, přístroje a zařízení</i>	<i>80 000,00</i>	<i>13 135,40</i>	<i>0,00</i>	<i>0,00</i>
<i>6123-Dopravní prostředky</i>	<i>3 000 000,00</i>	<i>3 756 864,60</i>	<i>755 065,60</i>	<i>20,10</i>
531 energie	1 060 000,00	1 204 149,94	1 008 239,52	83,73
<i>5311-Bezpečnost a veřejný pořádek</i>	<i>1 060 000,00</i>	<i>1 204 149,94</i>	<i>1 008 239,52</i>	<i>83,73</i>
<i>5151-Studená voda</i>	<i>190 000,00</i>	<i>190 000,00</i>	<i>165 247,23</i>	<i>86,97</i>
<i>5152-Teplo</i>	<i>320 000,00</i>	<i>396 149,94</i>	<i>306 972,97</i>	<i>77,49</i>
<i>5154-Elektrická energie</i>	<i>550 000,00</i>	<i>618 000,00</i>	<i>536 019,32</i>	<i>86,73</i>
531 ostatní výdaje	7 318 000,00	4 900 469,00	3 574 640,99	72,94
<i>5311-Bezpečnost a veřejný pořádek</i>	<i>7 318 000,00</i>	<i>4 900 469,00</i>	<i>3 574 640,99</i>	<i>72,94</i>
<i>5131-Potraviny</i>	<i>8 000,00</i>	<i>8 000,00</i>	<i>4 520,00</i>	<i>56,50</i>

VÝDAJE	RS	RU	SKUTEČNOST	%
5133-Léky a zdravotnický materiál	10 000,00	10 000,00	7 282,39	72,82
5134-Prádlo, oděv a obuv	1 032 000,00	1 032 000,00	1 013 799,75	98,24
5136-Knihy, učební pomůcky a tisk	7 000,00	7 000,00	4 286,00	61,23
5137-Drobný hmotný dlouhodobý majetek	535 000,00	522 569,00	381 462,64	73,00
5139-Nákup materiálu jinde nezařazený	595 000,00	756 500,00	640 372,26	84,65
5161-Poštovní služby	5 000,00	5 000,00	2 425,00	48,50
5162-Služby elektronických komunikací	38 000,00	62 200,00	40 200,00	64,63
5163-Služby peněžních ústavů	40 000,00	40 000,00	34 048,00	85,12
5164-Nájemné	50 000,00	50 000,00	26 549,48	53,10
5166-Konzultační, poradenské a právní služby	70 000,00	79 860,00	79 860,00	100,00
5167-Služby školení a vzdělávání	310 000,00	300 140,00	119 988,00	39,98
5168-Zpracování dat a služby související s informačními a komunikačními technologiemi	0,00	15 000,00	13 612,50	90,75
5169-Nákup ostatních služeb	960 000,00	914 138,00	820 585,49	89,77
5171-Opravy a udržování	360 000,00	360 000,00	97 079,48	26,97
5173-Cestovné	155 000,00	155 000,00	53 883,00	34,76
5175-Pohoštění	140 000,00	136 300,00	13 037,00	9,56
5176-Účastnické poplatky na konference	15 000,00	15 000,00	0,00	0,00
5179-Ostatní nákupy jinde nezařazené	50 000,00	53 700,00	53 700,00	100,00
5194-Věcné dary	30 000,00	30 000,00	0,00	0,00
5361-Nákup kolků	56 000,00	56 000,00	40 900,00	73,04
5365-Platby daní a poplatků krajům, obcím a státním fondům	2 000,00	2 000,00	0,00	0,00
6111-Programové vybavení	50 000,00	50 000,00	0,00	0,00
6121-Budovy, haly a stavby	2 700 000,00	0,00	0,00	0,00
6122-Stroje, přístroje a zařízení	100 000,00	240 062,00	127 050,00	52,92
531 platy a odměny včetně odvodů	51 410 000,00	54 542 582,00	54 275 175,97	99,51
<i>5311-Bezpečnost a veřejný pořádek</i>	<i>51 410 000,00</i>	<i>54 542 582,00</i>	<i>54 275 175,97</i>	<i>99,51</i>
5011-Platy zaměstnanců v pracovním poměru vyjma zaměstnanců na služebních místech	37 634 000,00	39 975 472,00	39 750 397,00	99,44
5021-Ostatní osobní výdaje	36 000,00	36 000,00	0,00	0,00

VÝDAJE	RS	RU	SKUTEČNOST	%
5031-Povinné pojistné na sociální zabezpečení a příspěvek na státní politiku zaměstnanosti	9 438 600,00	9 924 600,00	9 924 339,97	100,00
5032-Povinné pojistné na veřejné zdravotní pojištění	3 426 200,00	3 601 800,00	3 601 576,00	99,99
5038-Povinné pojistné na úrazové pojištění	161 200,00	169 700,00	163 853,00	96,55
5424-Náhrady mezd v době nemoci	714 000,00	835 010,00	835 010,00	100,00
531 Projekt - Veřejně prospěšné práce	90 500,00	577 765,35	527 929,77	91,37
<i>5311-Bezpečnost a veřejný pořádek</i>	<i>90 500,00</i>	<i>577 765,35</i>	<i>527 929,77</i>	<i>91,37</i>
5011-Platy zaměstnanců v pracovním poměru vyjma zaměstnanců na služebních místech	64 800,00	441 374,00	393 370,00	89,12
13101 -Aktivní politika zaměstnanosti pro okresní úřady a obce	0,00	295 968,00	295 968,00	100,00
5031-Povinné pojistné na sociální zabezpečení a příspěvek na státní politiku zaměstnanosti	16 100,00	97 606,35	97 555,77	99,95
13101 -Aktivní politika zaměstnanosti pro okresní úřady a obce	0,00	73 392,00	73 392,00	100,00
5032-Povinné pojistné na veřejné zdravotní pojištění	5 900,00	35 483,00	35 402,00	99,77
13101 -Aktivní politika zaměstnanosti pro okresní úřady a obce	0,00	26 640,00	26 640,00	100,00
5038-Povinné pojistné na úrazové pojištění	1 700,00	3 302,00	1 602,00	48,52
5424-Náhrady mezd v době nemoci	2 000,00	0,00	0,00	0,00
531 provozní záloha	0,00	0,00	0,00	0,00
<i>5311-Bezpečnost a veřejný pořádek</i>	<i>0,00</i>	<i>0,00</i>	<i>0,00</i>	<i>0,00</i>
5182-Převody vlastní pokladně	0,00	0,00	0,00	0,00
531 sociální fond	1 505 000,00	2 123 959,14	1 378 672,80	64,91
<i>5311-Bezpečnost a veřejný pořádek</i>	<i>1 505 000,00</i>	<i>2 123 959,14</i>	<i>1 378 672,80</i>	<i>64,91</i>
5163-Služby peněžních ústavů	1 000,00	1 000,00	920,80	92,08
5169-Nákup ostatních služeb	851 000,00	1 399 959,14	751 475,00	53,68
5194-Věcné dary	103 000,00	53 000,00	0,00	0,00
5499-Ostatní neinvestiční transfery obyvatelstvu	550 000,00	670 000,00	626 277,00	93,47
539-Ostatní záležitosti bezpečnosti a veřejného pořádku				
539 prevence kriminality	401 000,00	196 265,00	9 809,47	5,00
<i>5399-Ostatní záležitosti bezpečnosti, veřejného pořádku</i>	<i>401 000,00</i>	<i>196 265,00</i>	<i>9 809,47</i>	<i>5,00</i>
5137-Drobný hmotný dlouhodobý majetek	10 000,00	10 000,00	6 203,67	62,04
5139-Nákup materiálu jinde nezařazený	173 000,00	169 500,00	3 605,80	2,13

VÝDAJE	RS	RU	SKUTEČNOST	%
5169-Nákup ostatních služeb	163 000,00	16 765,00	0,00	0,00
6122-Stroje, přístroje a zařízení	55 000,00	0,00	0,00	0,00
539 Projekt - Asistenti prevence kriminality	0,00	675 788,00	640 401,83	94,76
<i>5399-Ostatní záležitosti bezpečnosti, veřejného pořádku</i>	<i>0,00</i>	<i>675 788,00</i>	<i>640 401,83</i>	<i>94,76</i>
5011-Platy zaměstnanců v pracovním poměru vyjma zaměstnanců na služebních místech	0,00	406 542,00	393 137,00	96,70
14032 -Program prevence kriminality na místní úrovni - program č. 314080 - neinvestice	0,00	329 542,00	321 636,00	97,60
5021-Ostatní osobní výdaje	0,00	36 000,00	36 000,00	100,00
5031-Povinné pojistné na sociální zabezpečení a příspěvek na státní politiku zaměstnanosti	0,00	103 671,00	97 824,83	94,36
14032 -Program prevence kriminality na místní úrovni - program č. 314080 - neinvestice	0,00	84 471,00	80 098,00	94,82
5032-Povinné pojistné na veřejné zdravotní pojištění	0,00	37 657,00	35 511,00	94,30
14032 -Program prevence kriminality na místní úrovni - program č. 314080 - neinvestice	0,00	30 657,00	29 069,00	94,82
5038-Povinné pojistné na úrazové pojištění	0,00	3 457,00	1 686,00	48,77
5134-Prádlo, oděv a obuv	0,00	14 000,00	14 000,00	100,00
5167-Služby školení a vzdělávání	0,00	30 000,00	30 000,00	100,00
14032 -Program prevence kriminality na místní úrovni - program č. 314080 - neinvestice	0,00	30 000,00	30 000,00	100,00
5169-Nákup ostatních služeb	0,00	18 218,00	6 000,00	32,93
14032 -Program prevence kriminality na místní úrovni - program č. 314080 - neinvestice	0,00	6 000,00	6 000,00	100,00
5424-Náhrady mezd v době nemoci	0,00	26 243,00	26 243,00	100,00
14032 -Program prevence kriminality na místní úrovni - program č. 314080 - neinvestice	0,00	24 925,00	24 925,00	100,00
539 Projekt - Bezpečnost bez hranic - projekt spolupráce městských policí z Jastrzebie-Zdroju, Karviné a Havířova	151 000,00	151 000,00	141 310,00	93,58
<i>5391-Mezinárodní spolupráce v oblasti bezpečnosti a veřejného pořádku</i>	<i>151 000,00</i>	<i>151 000,00</i>	<i>141 310,00</i>	<i>93,58</i>
5137-Drobný hmotný dlouhodobý majetek	151 000,00	151 000,00	141 310,00	93,58
1101 -OP přeshraniční spolupráce 2014+-tuzemské zdroje	0,00	21 216,50	21 196,50	99,91
1105 -OP přeshraniční spolupráce 2014+-zahraniční zdroje	0,00	120 293,50	120 113,50	99,85
539 Projekt - Forenzní značení jízdních kol a invalidních vozíků	0,00	31 460,00	31 460,00	100,00
<i>5399-Ostatní záležitosti bezpečnosti, veřejného pořádku</i>	<i>0,00</i>	<i>31 460,00</i>	<i>31 460,00</i>	<i>100,00</i>
5139-Nákup materiálu jinde nezařazený	0,00	31 460,00	31 460,00	100,00

VÝDAJE	RS	RU	SKUTEČNOST	%
14032 -Program prevence kriminality na místní úrovni - program č. 314080 - neinvestice	0,00	27 960,00	27 960,00	100,00
539 Projekt - Zintenzivnění přeshraniční spolupráce městských policí v Karviné a Jastrzebie-Zdrój	0,00	544 327,43	544 327,43	100,00
5399-Ostatní záležitosti bezpečnosti, veřejného pořádku	0,00	544 327,43	544 327,43	100,00
5532-Ostatní neinvestiční transfery do zahraničí	0,00	544 327,43	544 327,43	100,00
95113 -Program přeshraniční spolupráce ČR - Polsko - NIV	0,00	544 327,43	544 327,43	100,00
1105 -OP přeshraniční spolupráce 2014+-zahraniční zdroje	0,00	544 327,43	544 327,43	100,00
551-Požární ochrana				
551 Akce - Hasičská zbrojnice v Karviné-Loukách	0,00	207 383,50	62 453,50	30,11
5512-Požární ochrana - dobrovolná část	0,00	207 383,50	62 453,50	30,11
6121-Budovy, haly a stavby	0,00	207 383,50	62 453,50	30,11
551 ostatní výdaje	1 202 000,00	1 262 000,00	730 159,17	57,86
5512-Požární ochrana - dobrovolná část	1 202 000,00	1 262 000,00	730 159,17	57,86
5019-Ostatní platy	25 000,00	25 000,00	5 261,00	21,04
5021-Ostatní osobní výdaje	36 000,00	36 000,00	36 000,00	100,00
5029-Ostatní platby za provedenou práci jinde nezařazené	6 000,00	6 000,00	0,00	0,00
5039-Ostatní povinné pojistné placené zaměstnavatelem	11 000,00	11 000,00	1 778,00	16,16
5132-Ochranné pomůcky	75 000,00	136 000,00	135 872,00	99,91
5137-Drobný hmotný dlouhodobý majetek	77 000,00	33 650,00	16 432,00	48,83
5139-Nákup materiálu jinde nezařazený	70 000,00	14 500,00	2 700,00	18,62
5151-Studená voda	28 000,00	28 000,00	21 438,50	76,57
5152-Teplo	130 000,00	130 000,00	95 368,81	73,36
5154-Elektrická energie	60 000,00	60 000,00	58 723,48	97,87
5156-Pohonné hmoty a maziva	50 000,00	60 000,00	48 547,88	80,91
5162-Služby elektronických komunikací	20 000,00	20 000,00	18 900,00	94,50
5167-Služby školení a vzdělávání	20 000,00	48 610,00	31 001,00	63,77
14004 -Neinvestiční transfery krajům podle § 27 zákona č. 133/1985 Sb., o požární ochraně	0,00	7 610,00	6 380,00	83,84
5168-Zpracování dat a služby související s informačními a komunikačními technologiemi	15 000,00	15 000,00	14 447,40	96,32

VÝDAJE	RS	RU	SKUTEČNOST	%
5169-Nákup ostatních služeb	93 000,00	182 500,00	95 428,86	52,29
5171-Opravy a udržování	347 000,00	297 000,00	98 288,04	33,09
5173-Cestovné	9 000,00	15 390,00	6 630,00	43,08
14004 -Neinvestiční transfery krajům podle § 27 zákona č. 133/1985 Sb., o požární ochraně	0,00	6 390,00	6 390,00	100,00
5175-Pohoštění	30 000,00	0,00	0,00	0,00
6121-Budovy, haly a stavby	100 000,00	100 000,00	0,00	0,00
6122-Stroje, přístroje a zařízení	0,00	43 350,00	43 342,20	99,98
551 příspěvek Hasičskému záchrannému sboru Moravskoslezského kraje IČ: 70884561	500 000,00	500 000,00	499 252,60	99,85
5511-Požární ochrana - profesionální část	500 000,00	500 000,00	499 252,60	99,85
5319-Ostatní neinvestiční transfery jiným veřejným rozpočtům	0,00	34 000,00	34 000,00	100,00
6339-Ostatní investiční transfery jiným veřejným rozpočtům	500 000,00	466 000,00	465 252,60	99,84
611-Zastupitelské orgány a volby				
611 ostatní výdaje	1 040 000,00	1 040 000,00	277 848,19	26,72
6112-Zastupitelstva obcí	1 040 000,00	1 040 000,00	277 848,19	26,72
5164-Nájemné	5 000,00	5 000,00	0,00	0,00
5167-Služby školení a vzdělávání	400 000,00	400 000,00	46 282,50	11,57
5169-Nákup ostatních služeb	30 000,00	30 000,00	14 774,50	49,25
5173-Cestovné	470 000,00	470 000,00	157 283,31	33,46
5175-Pohoštění	125 000,00	125 000,00	59 507,88	47,61
5176-Účastnické poplatky na konference	10 000,00	10 000,00	0,00	0,00
611 platy a odměny včetně odvodů	12 698 200,00	12 698 200,00	10 052 999,24	79,17
6112-Zastupitelstva obcí	12 698 200,00	12 698 200,00	10 052 999,24	79,17
5019-Ostatní platy	140 000,00	140 000,00	70 312,00	50,22
5021-Ostatní osobní výdaje	590 000,00	587 000,00	516 491,00	87,99
5023-Odměny členů zastupitelstev obcí a krajů	9 108 000,00	9 068 000,00	6 793 421,00	74,92
5029-Ostatní platby za provedenou práci jinde nezařazené	40 000,00	40 000,00	7 800,00	19,50
5031-Povinné pojistné na sociální zabezpečení a příspěvek na státní politiku zaměstnanosti	1 429 500,00	1 472 500,00	1 443 998,24	98,06
5032-Povinné pojistné na veřejné zdravotní pojištění	790 700,00	790 700,00	701 226,00	88,68

VÝDAJE	RS	RU	SKUTEČNOST	%
5039-Ostatní povinné pojistné placené zaměstnavatelem	50 000,00	50 000,00	23 251,00	46,50
5179-Ostatní nákupy jinde nezařazené	550 000,00	550 000,00	496 500,00	90,27
611 sociální fond	367 000,00	540 971,32	411 142,00	76,00
<i>6112-Zastupitelstva obcí</i>	<i>367 000,00</i>	<i>540 971,32</i>	<i>411 142,00</i>	<i>76,00</i>
5499-Ostatní neinvestiční transfery obyvatelstvu	367 000,00	540 971,32	411 142,00	76,00
611 volby	250 000,00	3 212 000,00	3 198 528,99	99,58
<i>6115-Volby do zastupitelstev územních samosprávných celků</i>	<i>250 000,00</i>	<i>3 212 000,00</i>	<i>3 198 528,99</i>	<i>99,58</i>
5011-Platy zaměstnanců v pracovním poměru vyjma zaměstnanců na služebních místech	0,00	311 000,00	310 855,00	99,95
98193 -Účelové dotace na výdaje spojené se společnými volbami do Senátu a zastupitelstev krajů	0,00	311 000,00	310 855,00	99,95
5019-Ostatní platy	0,00	28 000,00	27 884,00	99,59
98193 -Účelové dotace na výdaje spojené se společnými volbami do Senátu a zastupitelstev krajů	0,00	28 000,00	27 884,00	99,59
5021-Ostatní osobní výdaje	0,00	2 152 500,00	2 152 033,00	99,98
98193 -Účelové dotace na výdaje spojené se společnými volbami do Senátu a zastupitelstev krajů	0,00	2 152 500,00	2 152 033,00	99,98
5031-Povinné pojistné na sociální zabezpečení a příspěvek na státní politiku zaměstnanosti	0,00	83 000,00	82 897,20	99,88
98193 -Účelové dotace na výdaje spojené se společnými volbami do Senátu a zastupitelstev krajů	0,00	83 000,00	82 897,20	99,88
5032-Povinné pojistné na veřejné zdravotní pojištění	0,00	31 000,00	30 086,00	97,05
98193 -Účelové dotace na výdaje spojené se společnými volbami do Senátu a zastupitelstev krajů	0,00	31 000,00	30 086,00	97,05
5039-Ostatní povinné pojistné placené zaměstnavatelem	0,00	9 500,00	9 418,00	99,14
98193 -Účelové dotace na výdaje spojené se společnými volbami do Senátu a zastupitelstev krajů	0,00	9 500,00	9 418,00	99,14
5133-Léky a zdravotnický materiál	0,00	45 000,00	44 610,00	99,13
98193 -Účelové dotace na výdaje spojené se společnými volbami do Senátu a zastupitelstev krajů	0,00	45 000,00	44 610,00	99,13
5139-Nákup materiálu jinde nezařazený	0,00	64 700,00	64 423,94	99,57
98193 -Účelové dotace na výdaje spojené se společnými volbami do Senátu a zastupitelstev krajů	0,00	64 700,00	64 423,94	99,57
5161-Poštovní služby	0,00	5 000,00	4 981,80	99,64
98193 -Účelové dotace na výdaje spojené se společnými volbami do Senátu a zastupitelstev krajů	0,00	5 000,00	4 981,80	99,64
5162-Služby elektronických komunikací	0,00	2 100,00	2 003,00	95,38
98193 -Účelové dotace na výdaje spojené se společnými volbami do Senátu a zastupitelstev krajů	0,00	2 100,00	2 003,00	95,38
5164-Nájemné	0,00	113 500,00	113 039,55	99,59

VÝDAJE	RS	RU	SKUTEČNOST	%
98193 -Účelové dotace na výdaje spojené se společnými volbami do Senátu a zastupitelstev krajů	0,00	113 500,00	113 039,55	99,59
5169-Nákup ostatních služeb	250 000,00	357 000,00	356 297,50	99,80
98193 -Účelové dotace na výdaje spojené se společnými volbami do Senátu a zastupitelstev krajů	0,00	332 000,00	331 565,00	99,87
5173-Cestovné	0,00	9 700,00	0,00	0,00
98193 -Účelové dotace na výdaje spojené se společnými volbami do Senátu a zastupitelstev krajů	0,00	9 700,00	0,00	0,00
614-Všeobecná vnitřní státní správa (nezařazená v jiných funkcích)				
614 ostatní výdaje	0,00	16 245,00	16 245,00	100,00
<i>6149-Ostatní všeobecná vnitřní správa jinde nezařazená</i>	<i>0,00</i>	<i>16 245,00</i>	<i>16 245,00</i>	<i>100,00</i>
5011-Platy zaměstnanců v pracovním poměru vyjma zaměstnanců na služebních místech	0,00	12 141,00	12 141,00	100,00
98018 -Dotace pro obce s působností obecného stavebního úřadu - SLDB 2021	0,00	6 409,00	6 409,00	100,00
98030 -Finanční kompenzace výdajů obcí s rozšířenou působností na harmonizaci ZSJ – SLDB 2021	0,00	5 732,00	5 732,00	100,00
5031-Povinné pojistné na sociální zabezpečení a příspěvek na státní politiku zaměstnanosti	0,00	3 011,00	3 011,00	100,00
98018 -Dotace pro obce s působností obecného stavebního úřadu - SLDB 2021	0,00	1 589,00	1 589,00	100,00
98030 -Finanční kompenzace výdajů obcí s rozšířenou působností na harmonizaci ZSJ – SLDB 2021	0,00	1 422,00	1 422,00	100,00
5032-Povinné pojistné na veřejné zdravotní pojištění	0,00	1 093,00	1 093,00	100,00
98018 -Dotace pro obce s působností obecného stavebního úřadu - SLDB 2021	0,00	577,00	577,00	100,00
98030 -Finanční kompenzace výdajů obcí s rozšířenou působností na harmonizaci ZSJ – SLDB 2021	0,00	516,00	516,00	100,00
617-Regionální a místní správa				
617 autoprovoz	3 629 000,00	3 629 000,00	3 118 790,14	85,94
<i>6171-Činnost místní správy</i>	<i>3 629 000,00</i>	<i>3 629 000,00</i>	<i>3 118 790,14</i>	<i>85,94</i>
5123-Podlimitní technické zhodnocení	0,00	61 000,00	60 960,00	99,93
5139-Nákup materiálu jinde nezařazený	60 000,00	108 000,00	107 542,93	99,58
5156-Pohonné hmoty a maziva	600 000,00	467 500,00	238 287,19	50,97
13011 -Dotace na výkon činnosti obce s rozšířenou působností v oblasti sociálně - právní ochrany dětí	0,00	68 500,00	56 090,97	81,88
5164-Nájemné	489 000,00	489 000,00	417 056,68	85,29
5169-Nákup ostatních služeb	70 000,00	93 500,00	93 251,99	99,73
5171-Opravy a udržování	100 000,00	100 000,00	42 973,24	42,97
5179-Ostatní nákupy jinde nezařazené	0,00	1 000,00	254,10	25,41

VÝDAJE	RS	RU	SKUTEČNOST	%
5362-Platby daní a poplatků státnímu rozpočtu	10 000,00	9 000,00	1 500,00	16,67
6123-Dopravní prostředky	2 300 000,00	2 300 000,00	2 156 964,01	93,78
617 energie	7 000 000,00	7 000 000,00	4 507 459,57	64,39
<i>6171-Činnost místní správy</i>	<i>7 000 000,00</i>	<i>7 000 000,00</i>	<i>4 507 459,57</i>	<i>64,39</i>
5151-Studená voda	502 000,00	502 000,00	390 944,97	77,88
5152-Teplo	2 900 000,00	2 900 000,00	1 997 639,78	68,88
5154-Elektrická energie	3 516 000,00	3 516 000,00	2 118 874,82	60,26
5155-Pevná paliva	80 000,00	80 000,00	0,00	0,00
5156-Pohonné hmoty a maziva	2 000,00	2 000,00	0,00	0,00
617 ostatní výdaje	13 847 000,00	16 620 081,93	13 273 981,01	79,87
<i>6171-Činnost místní správy</i>	<i>13 847 000,00</i>	<i>16 620 081,93</i>	<i>13 273 981,01</i>	<i>79,87</i>
5021-Ostatní osobní výdaje	0,00	15 000,00	14 550,00	97,00
5032-Povinné pojistné na veřejné zdravotní pojištění	0,00	187,00	187,00	100,00
5123-Podlimitní technické zhodnocení	100 000,00	138 838,73	138 077,81	99,45
5131-Potraviny	30 000,00	30 000,00	5 803,00	19,34
5132-Ochranné pomůcky	60 000,00	60 703,00	36 619,00	60,32
5133-Léky a zdravotnický materiál	7 000,00	7 000,00	6 532,00	93,31
5136-Knihy, učební pomůcky a tisk	130 000,00	133 100,00	97 963,75	73,60
13011 -Dotace na výkon činnosti obce s rozšířenou působností v oblasti sociálně - právní ochrany dětí	0,00	4 600,00	4 542,00	98,74
5137-Drobný hmotný dlouhodobý majetek	798 000,00	740 264,00	638 431,86	86,24
5139-Nákup materiálu jinde nezařazený	1 096 000,00	1 263 712,00	978 336,13	77,42
13011 -Dotace na výkon činnosti obce s rozšířenou působností v oblasti sociálně - právní ochrany dětí	0,00	11 000,00	10 916,17	99,24
5142-Kurové rozdíly ve výdajích	1 000,00	1 000,00	428,52	42,85
5161-Poštovní služby	2 206 000,00	2 206 000,00	1 655 725,15	75,06
5166-Konzultační, poradenské a právní služby	445 000,00	514 381,00	323 675,00	62,93
5167-Služby školení a vzdělávání	1 240 000,00	941 900,00	913 851,60	97,02
13011 -Dotace na výkon činnosti obce s rozšířenou působností v oblasti sociálně - právní ochrany dětí	0,00	223 000,00	202 688,00	90,89
5168-Zpracování dat a služby související s informačními a komunikačními technologiemi	491 000,00	491 000,00	447 599,70	91,16

VÝDAJE	RS	RU	SKUTEČNOST	%
5169-Nákup ostatních služeb	3 477 000,00	3 372 488,04	2 787 464,58	82,65
13011 -Dotace na výkon činnosti obce s rozšířenou působností v oblasti sociálně - právní ochrany dětí	0,00	106 000,00	44 718,42	42,19
5171-Opravy a udržování	1 131 000,00	3 524 240,16	3 310 843,44	93,94
5173-Cestovné	853 000,00	691 500,00	383 732,11	55,49
13011 -Dotace na výkon činnosti obce s rozšířenou působností v oblasti sociálně - právní ochrany dětí	0,00	19 000,00	13 657,56	71,88
5175-Pohoštění	84 000,00	134 000,00	73 939,00	55,18
5176-Účastnické poplatky na konference	45 000,00	11 000,00	10 514,90	95,59
5179-Ostatní nákupy jinde nezařazené	5 000,00	2 432,00	1 932,00	79,44
5192-Poskytnuté náhrady	87 000,00	87 000,00	12 068,00	13,87
5194-Věcné dary	40 000,00	40 000,00	32 711,00	81,78
13011 -Dotace na výkon činnosti obce s rozšířenou působností v oblasti sociálně - právní ochrany dětí	0,00	40 000,00	32 711,00	81,78
5195-Odvody za neplnění povinnosti zaměstnávat zdravotně postižené	110 000,00	0,00	0,00	0,00
5361-Nákup kolků	211 000,00	211 000,00	25 606,00	12,14
5362-Platby daní a poplatků státnímu rozpočtu	0,00	183 000,00	183 000,00	100,00
6121-Budovy, haly a stavby	1 200 000,00	1 761 336,00	1 135 622,18	64,48
6122-Stroje, přístroje a zařízení	0,00	59 000,00	58 767,28	99,61
617 platy a odměny včetně odvodů	183 205 000,00	186 872 725,14	186 842 046,21	99,98
6171-Činnost místní správy	183 205 000,00	186 872 725,14	186 842 046,21	99,98
5011-Platy zaměstnanců v pracovním poměru vyjma zaměstnanců na služebních místech	134 898 000,00	138 033 141,00	138 028 375,34	100,00
13011 -Dotace na výkon činnosti obce s rozšířenou působností v oblasti sociálně - právní ochrany dětí	0,00	9 499 480,00	9 499 480,00	100,00
13015 -Příspěvek na výkon sociální práce (s výjimkou sociálně-právní ochrany dětí)	0,00	4 169 177,00	4 169 177,00	100,00
5024-Odstupné	730 000,00	553 000,00	539 969,00	97,64
5031-Povinné pojistné na sociální zabezpečení a příspěvek na státní politiku zaměstnanosti	33 636 000,00	34 236 483,00	34 234 740,41	99,99
13011 -Dotace na výkon činnosti obce s rozšířenou působností v oblasti sociálně - právní ochrany dětí	0,00	2 355 871,00	2 355 871,00	100,00
13015 -Příspěvek na výkon sociální práce (s výjimkou sociálně-právní ochrany dětí)	0,00	1 033 956,00	1 033 956,00	100,00
5032-Povinné pojistné na veřejné zdravotní pojištění	12 207 000,00	12 426 101,14	12 423 941,46	99,98
13011 -Dotace na výkon činnosti obce s rozšířenou působností v oblasti sociálně - právní ochrany dětí	0,00	854 952,00	854 952,00	100,00
13015 -Příspěvek na výkon sociální práce (s výjimkou sociálně-právní ochrany dětí)	0,00	375 224,00	375 224,00	100,00

VÝDAJE	RS	RU	SKUTEČNOST	%
5038-Povinné pojistné na úrazové pojištění	665 000,00	585 000,00	578 020,00	98,81
13011 -Dotace na výkon činnosti obce s rozšířenou působností v oblasti sociálně - právní ochrany dětí	0,00	40 149,00	40 149,00	100,00
5424-Náhrady mezd v době nemoci	1 069 000,00	1 039 000,00	1 037 000,00	99,81
13011 -Dotace na výkon činnosti obce s rozšířenou působností v oblasti sociálně - právní ochrany dětí	0,00	59 791,00	59 791,00	100,00
617 Projekt - Operativní leasing dvou elektromobilů pro statutární město Karviná	411 000,00	445 185,00	415 916,00	93,43
6171-Činnost místní správy	411 000,00	445 185,00	415 916,00	93,43
5164-Nájemné	411 000,00	440 185,00	410 916,00	93,35
90002 -Národní program Životní prostředí - NIV	0,00	357 685,00	328 785,00	91,92
5192-Poskytnuté náhrady	0,00	5 000,00	5 000,00	100,00
617 Projekt - Rozvoj MKDS 2020	0,00	3 001 785,45	3 001 334,00	99,98
6171-Činnost místní správy	0,00	3 001 785,45	3 001 334,00	99,98
6122-Stroje, přístroje a zařízení	0,00	3 001 785,45	3 001 334,00	99,98
14990 -Podpora prevence kriminality – program č. 314080 – investice	0,00	550 000,00	550 000,00	100,00
617 provozní záloha	0,00	0,00	0,00	0,00
6171-Činnost místní správy	0,00	0,00	0,00	0,00
5182-Převody vlastní pokladně	0,00	0,00	0,00	0,00
617 příspěvek SDRUŽENÍ HISTORICKÝCH SÍDEL ČECH,MORAVY A SLEZSKA IČ: 65992466	65 000,00	65 000,00	63 389,00	97,52
6171-Činnost místní správy	65 000,00	65 000,00	63 389,00	97,52
5179-Ostatní nákupy jinde nezařazené	65 000,00	65 000,00	63 389,00	97,52
617 příspěvek Sdružení lázeňských míst ČR IČ: 67155197	95 000,00	95 000,00	87 748,00	92,37
6171-Činnost místní správy	95 000,00	95 000,00	87 748,00	92,37
5179-Ostatní nákupy jinde nezařazené	95 000,00	95 000,00	87 748,00	92,37
617 příspěvek Sdružení pro rozvoj Moravskoslezského kraje IČ: 00576310	5 000,00	5 000,00	5 000,00	100,00
6171-Činnost místní správy	5 000,00	5 000,00	5 000,00	100,00
5179-Ostatní nákupy jinde nezařazené	5 000,00	5 000,00	5 000,00	100,00
617 příspěvek Svazku měst a obcí okresu Karviná IČ: 75066611	280 000,00	280 000,00	264 120,00	94,33
6171-Činnost místní správy	280 000,00	280 000,00	264 120,00	94,33
5329-Ostatní neinvestiční transfery veřejným rozpočtům územní úrovně	280 000,00	280 000,00	264 120,00	94,33

VÝDAJE	RS	RU	SKUTEČNOST	%
617 příspěvek SVAZU MĚST A OBCÍ ČESKÉ REPUBLIKY IČ: 63113074	175 000,00	175 000,00	171 641,44	98,08
<i>6171-Činnost místní správy</i>	<i>175 000,00</i>	<i>175 000,00</i>	<i>171 641,44</i>	<i>98,08</i>
5179-Ostatní nákupy jinde nezařazené	175 000,00	175 000,00	171 641,44	98,08
617 sociální fond	10 933 000,00	15 061 568,63	11 554 048,29	76,71
<i>6171-Činnost místní správy</i>	<i>10 933 000,00</i>	<i>15 061 568,63</i>	<i>11 554 048,29</i>	<i>76,71</i>
5163-Služby peněžních ústavů	2 000,00	2 000,00	960,80	48,04
5229-Ostatní neinvestiční transfery neziskovým a podobným organizacím	45 000,00	45 000,00	45 000,00	100,00
5499-Ostatní neinvestiční transfery obyvatelstvu	10 886 000,00	15 014 568,63	11 508 087,49	76,65
617 výpočetní technika	23 165 000,00	24 282 505,55	22 578 210,73	92,98
<i>6171-Činnost místní správy</i>	<i>23 165 000,00</i>	<i>24 282 505,55</i>	<i>22 578 210,73</i>	<i>92,98</i>
5041-Odměny za užití duševního vlastnictví	0,00	100,00	22,60	22,60
5042-Odměny za užití počítačových programů	2 200 000,00	1 733 800,00	894 155,83	51,57
5137-Drobný hmotný dlouhodobý majetek	3 910 000,00	4 531 600,00	4 530 814,88	99,98
5139-Nákup materiálu jinde nezařazený	590 000,00	667 650,00	626 893,92	93,90
5154-Elektrická energie	80 000,00	80 000,00	59 559,80	74,45
5162-Služby elektronických komunikací	936 000,00	1 092 600,00	1 075 112,92	98,40
13011 -Dotace na výkon činnosti obce s rozšířenou působností v oblasti sociálně - právní ochrany dětí	0,00	10 000,00	9 921,72	99,22
5164-Nájemné	20 000,00	32 600,00	32 002,00	98,17
5168-Zpracování dat a služby související s informačními a komunikačními technologiemi	8 762 000,00	9 792 650,00	9 300 753,19	94,98
13011 -Dotace na výkon činnosti obce s rozšířenou působností v oblasti sociálně - právní ochrany dětí	0,00	5 500,00	5 445,00	99,00
5169-Nákup ostatních služeb	100 000,00	131 500,00	78 449,91	59,66
13011 -Dotace na výkon činnosti obce s rozšířenou působností v oblasti sociálně - právní ochrany dětí	0,00	10 000,00	0,00	0,00
5171-Opravy a udržování	367 000,00	388 805,55	173 930,12	44,73
5172-Programové vybavení	100 000,00	345 000,00	339 220,82	98,32
13011 -Dotace na výkon činnosti obce s rozšířenou působností v oblasti sociálně - právní ochrany dětí	0,00	60 000,00	54 450,00	90,75
5362-Platby daní a poplatků státnímu rozpočtu	0,00	6 600,00	6 600,00	100,00
6111-Programové vybavení	3 100 000,00	200 000,00	181 500,00	90,75
6122-Stroje, přístroje a zařízení	0,00	33 100,00	33 033,00	99,80

VÝDAJE	RS	RU	SKUTEČNOST	%
6125-Výpočetní technika	3 000 000,00	5 246 500,00	5 246 161,74	99,99
622-Zahraniční pomoc a mezinárodní spolupráce (jinde nezařazená)				
622 Projekt - JaKa synergie	700 000,00	700 000,00	0,00	0,00
6223-Mezinárodní spolupráce (jinde nezařazená)	700 000,00	700 000,00	0,00	0,00
5169-Nákup ostatních služeb	700 000,00	700 000,00	0,00	0,00
631-Obecné příjmy a výdaje z finančních operací				
631 ostatní výdaje	295 000,00	295 000,00	154 358,23	52,32
6310-Obecné příjmy a výdaje z finančních operací	295 000,00	295 000,00	154 358,23	52,32
5163-Služby peněžních ústavů	295 000,00	295 000,00	154 358,23	52,32
632-Pojištění funkčně nspecifikované				
632 pojištění	6 069 200,00	6 069 200,00	5 438 415,00	89,61
6320-Pojištění funkčně nspecifikované	6 069 200,00	6 069 200,00	5 438 415,00	89,61
5163-Služby peněžních ústavů	5 600 000,00	5 600 000,00	5 086 515,00	90,83
5166-Konzultační, poradenské a právní služby	469 200,00	469 200,00	351 900,00	75,00
639-Ostatní finanční operace				
639 platby daní	15 000 000,00	30 116 880,00	25 830 412,93	85,77
6399-Ostatní finanční operace	15 000 000,00	30 116 880,00	25 830 412,93	85,77
5362-Platby daní a poplatků státnímu rozpočtu	15 000 000,00	15 000 000,00	10 713 532,93	71,42
5365-Platby daní a poplatků krajům, obcím a státním fondům	0,00	15 116 880,00	15 116 880,00	100,00
640-Ostatní činnosti				
640 finanční vypořádání	1 000 000,00	25 135 438,94	2 576 118,27	10,25
6402-Finanční vypořádání minulých let	1 000 000,00	2 940 910,85	2 289 396,08	77,85
5364-Vratky transferů poskytnutých z veřejných rozpočtů	1 000 000,00	1 003 227,00	351 712,23	35,06
13013 -Operační program Zaměstnanost	0,00	171 579,59	171 579,59	100,00
1041 -OP Zaměstnanost 2014+-tuzemské zdroje	0,00	18 061,01	18 061,01	100,00
1045 -OP Zaměstnanost 2014+-zahraniční zdroje	0,00	153 518,58	153 518,58	100,00
33063 -OP Výzkum, vývoj a vzdělávání - PO3 Rovný přístup ke kvalitnímu předškolnímu, primárnímu a sekundárnímu vzdělávání - NIV	0,00	3 227,00	3 227,00	100,00

VÝDAJE	RS	RU	SKUTEČNOST	%
1031 -OP Výzkum,vývoj a vzdělávání 2014+-tuzemské zdroje	0,00	484,02	484,02	100,00
1035 -OP Výzkum,vývoj a vzdělávání 2014+-zahraniční zdroje	0,00	2 742,98	2 742,98	100,00
5366-Výdaje z finančního vypořádání minulých let mezi krajem a obcemi	0,00	1 937 683,85	1 937 683,85	100,00
1041 -OP Zaměstnanost 2014+-tuzemské zdroje	0,00	14 300,00	14 300,00	100,00
13013 -Operační program Zaměstnanost	0,00	271 700,00	271 700,00	100,00
1041 -OP Zaměstnanost 2014+-tuzemské zdroje	0,00	28 600,00	28 600,00	100,00
1045 -OP Zaměstnanost 2014+-zahraniční zdroje	0,00	243 100,00	243 100,00	100,00
13014 -Operační program potravinové a materiální pomoci	0,00	1 246 283,85	1 246 283,85	100,00
1201 -Jiné EU 2014+-tuzemské zdroje	0,00	186 942,58	186 942,58	100,00
1205 -Jiné EU 2014+-zahraniční zdroje	0,00	1 059 341,27	1 059 341,27	100,00
6409-Ostatní činnosti jinde nezařazené	0,00	22 194 528,09	286 722,19	1,29
5904-Převody domněle neoprávněně použitých dotací zpět poskytovateli	0,00	286 722,19	286 722,19	100,00
1041 -OP Zaměstnanost 2014+-tuzemské zdroje	0,00	14 336,11	14 336,11	100,00
13013 -Operační program Zaměstnanost	0,00	272 386,08	272 386,08	100,00
1041 -OP Zaměstnanost 2014+-tuzemské zdroje	0,00	28 672,22	28 672,22	100,00
1045 -OP Zaměstnanost 2014+-zahraniční zdroje	0,00	243 713,86	243 713,86	100,00
5909-Ostatní neinvestiční výdaje jinde nezařazené	0,00	21 907 805,90	0,00	0,00
640 rezerva	3 000 000,00	3 000 000,00	0,00	0,00
6409-Ostatní činnosti jinde nezařazené	3 000 000,00	3 000 000,00	0,00	0,00
5901-Nespecifikované rezervy	3 000 000,00	3 000 000,00	0,00	0,00
Celkový součet	1 140 926 700,00	1 608 810 989,53	1 167 237 111,13	72,55

FINANCOVÁNÍ	RS	RU	SKUTEČNOST	%
8-Financování				
811 Krátkodobé financování	80 203 500,00	423 450 935,03	-26 604 550,01	-6,28
<i>0000-bez §</i>	<i>80 203 500,00</i>	<i>423 450 935,03</i>	<i>-26 604 550,01</i>	<i>-6,28</i>

FINANCOVÁNÍ	RS	RU	SKUTEČNOST	%
8115-Změny stavu krátkodobých prostředků na bankovních účtech kromě změn stavů účtů státních finančních aktiv, které tvoří kapitolu OSFA	80 203 500,00	423 450 935,03	-26 604 550,01	-6,28
8118-Aktivní krátkodobé operace řízení likvidity - výdaje	0,00	-225 000 000,00	-225 000 000,00	100,00
8117-Aktivní krátkodobé operace řízení likvidity - příjmy	0,00	225 000 000,00	225 000 000,00	100,00
890 Opravné položky k peněžním operacím	0,00	0,00	-36 841,98	0,00
<i>0000-bez §</i>	<i>0,00</i>	<i>0,00</i>	<i>-36 841,98</i>	<i>0,00</i>
8901-Operace z peněžních účtů organizace nemající charakter příjmů a výdajů vládního sektoru	0,00	0,00	-73 219,43	0,00
8902-Nerealizované kursové rozdíly pohybů na devizových účtech	0,00	0,00	36 377,45	0,00
Celkový součet	80 203 500,00	423 450 935,03	-26 641 391,99	-6,29

SALDO (PŘÍJMY – VÝDAJE)	-80 203 500,00	-423 450 935,03	26 641 391,99	-6,29
--------------------------------	-----------------------	------------------------	----------------------	--------------

XIII. VÝKAZY ÚČETNÍ ZÁVĚRKY A VÝKAZ FIN 2 - 12 M

Usnesením Zastupitelstva města Karviné č. 462 ze dne 26. 4. 2021 byla schválena účetní závěrka statutárního města Karviné sestavená k rozvahovému dni 31. 12. 2020.

Účetní závěrka je soustava těchto účetních výkazů:

- Rozvaha,
- Výkaz zisku a ztráty,
- Přehled o peněžních tocích,
- Přehled o změnách vlastního kapitálu,
- Příloha k účetní závěrce.

Na informačním portále <https://monitor.statnipokladna.cz/ucetni-jednotka/00297534> jsou zveřejněny výše uvedené výkazy statutárního města Karviné.

Pro hodnocení plnění rozpočtu statutárního města Karviné je sestavován finanční výkaz Fin 2-12 M.

Ve Výkazu zisku a ztráty je vykazován výsledek hospodaření statutárního města Karviné po zdanění ve výši 147 mil. 305 tis. Kč.

Rozdíly mezi saldem příjmů a výdajů **26 mil. 641 tis. Kč** a výsledkem hospodaření po zdanění ve výši **147 mil. 305 tis. Kč** jsou v důsledku odlišných principů „účetování“. Saldo rozpočtu je založeno na vykazování toku peněz, kdežto účetní výsledek hospodaření je založen na akruálním principu, kdy náklady a výnosy se mají účtovat časově rozlišené, tj. zásadně v tom účetním období, se kterým časově a věcně souvisejí a to bez ohledu na skutečný příjem či výdej peněžních prostředků.

Pro vysvětlení uvádíme několik příkladů vzniku rozdílů:

Do nákladů nepatří výdaje na pořízení dlouhodobého majetku, ale výdajem rozpočtu jsou. Naopak do nákladů může jít vyřazení majetku v případě prodeje nebo škody, ale to není výdajem. Do nákladů jdou i předpisy závazků - přijatá plnění služeb a zboží, ale pokud máme závazek, znamená to, že není uhrazen, tedy nebyl ve výdajích (výdajem bude až v následujícím období). Do výnosů jdou i předpisy pohledávek - vydaná plnění služeb a zboží, ale pokud máme pohledávku, znamená to, že není platba přijata na účet - tedy není v příjmech (příjmem bude až v následujícím období). Do nákladů nejdou zásoby, ceniny - jsou na účtech oběžných aktiv, ale uhrazeny ve výdajích byly. Do výnosů nejdou dotace na pořízení dlouhodobého majetku, ale v příjmech jsou. Opravná položka k pohledávkám a obdobně i např. přecenění cenných papírů na reálnou hodnotu - tržní cenu - k 31. 12. se neprojeví ihned v toku hotovosti, ale jen ve výnosech a nákladech.

Rozvaha
 ÚZEMNÍ SAMOSPRÁVNÉ CELKY, SVAZKY OBCÍ, REGIONÁLNÍ RADY REGIONŮ SOUDRŽNOSTI
 sestavená k 31.12.2020
 (v Kč, s přesností na dvě desetinná místa)
 okamžik sestavení: 15.02.2021 8:23:13

Název účetní jednotky: statutární město Karviná
 Sídlo: Fryštátská 72/1
 733 24 Karviná
 Právní forma: veřejnoprávní korporace
 Předmět činnosti: působnost dle zákona č. 128/2000 Sb.
 IČO: 00297534

Číslo položky	Název položky	OBDOBÍ			
		BĚŽNÉ			MINULÉ
		BRUTTO	KOREKCE	NETTO	
AKTIVA CELKEM		7 458 567 514,60	1 354 227 580,27	6 104 339 934,33	5 947 867 717,74
A.	Stálá aktiva	6 062 828 285,04	1 259 197 304,83	4 803 630 980,21	4 744 203 916,26
I.	Dlouhodobý nehmotný majetek	53 444 825,46	42 684 590,96	10 760 234,50	14 178 171,59
1.	Nehmotné výsledky výzkumu a vývoje	012			
2.	Software	013	36 090 454,76	26 729 666,26	12 425 767,59
3.	Ocenitelná práva	014	69 696,00	69 696,00	
4.	Povolenky na emise a preferenční limity	015			
5.	Drobný dlouhodobý nehmotný majetek	018	7 303 204,90	7 303 204,90	
6.	Ostatní dlouhodobý nehmotný majetek	019	9 981 469,80	8 582 023,80	1 752 404,00
7.	Nedokončený dlouhodobý nehmotný majetek	041			
8.	Poskytnuté zálohy na dlouhodobý nehmotný majetek	051			
9.	Dlouhodobý nehmotný majetek určený k prodeji	035			

Číslo položky	Název položky	Syntetický účet	OBDOBÍ											
			BĚŽNÉ						MINULÉ					
			BRUTTO		KOREKCE		NETTO		BRUTTO		KOREKCE		NETTO	
II.	Dlouhodobý hmotný majetek		5 381 218 419,84	1 216 236 807,17	4 164 981 612,67	4 103 312 473,83								
1.	Pozemky	031	291 670 334,57		291 670 334,57	265 007 077,05								
2.	Kulturní předměty	032	23 626 996,70		23 626 996,70	23 603 746,70								
3.	Stavby	021	4 646 013 521,69	975 112 880,05	3 670 900 641,64	3 665 682 538,90								
4.	Samostatné hmotné movité věci a soubory hm.m.věcí	022	167 183 291,99	98 709 876,93	68 473 415,06	71 596 478,37								
5.	Pěstitelské celky trvalých porostů	025												
6.	Drobný dlouhodobý hmotný majetek	028	142 374 377,19	142 374 377,19										
7.	Ostatní dlouhodobý hmotný majetek	029	649 592,50	39 673,00	609 919,50	346 066,50								
8.	Nedokončený dlouhodobý hmotný majetek	042	107 511 255,20		107 511 255,20	72 823 416,31								
9.	Poskytnuté zálohy na dlouhodobý hmotný majetek	052	150 250,00		150 250,00	14 350,00								
10.	Dlouhodobý hmotný majetek určený k prodeji	036	2 038 800,00		2 038 800,00	4 238 800,00								
III.	Dlouhodobý finanční majetek		299 275 041,70		299 275 041,70	298 818 172,58								
1.	Majetkové účasti v osobách s rozhodujícím vlivem	061	298 128 341,70		298 128 341,70	297 671 472,58								
2.	Majetkové účasti v osobách s podstatným vlivem	062												
3.	Dluhové cenné papíry držené do splatnosti	063												
4.	Dlouhodobé půjčky	067												
5.	Termínované vklady dlouhodobé	068												
6.	Ostatní dlouhodobý finanční majetek	069	1 146 700,00		1 146 700,00	1 146 700,00								
7.	Požizovaný dlouhodobý finanční majetek	043												
8.	Poskytnuté zálohy na dlouhodobý finanční majetek	053												
IV.	Dlouhodobé pohledávky		328 889 998,04	275 906,70	328 614 091,34	327 895 098,26								
1.	Poskytnuté návratné finanční výpomoci dlouhodobé	462												
2.	Dlouhodobé pohledávky z postoupených úvěrů	464												
3.	Dlouhodobé poskytnuté zálohy	465	5 862 427,34		5 862 427,34	4 885 014,13								
4.	Dlouhodobé pohledávky z ručení	466												
5.	Ostatní dlouhodobé pohledávky	469	10 275 906,70	275 906,70	10 000 000,00									
6.	Dlouhodobé poskytnuté zálohy na transfery	471	312 751 664,00		312 751 664,00	323 010 084,13								

		1	2	3	4
		OBDOBÍ			
Číslo položky	Název položky	BĚŽNÉ			MINULÉ
		BRUTTO	KOREKCE	NETTO	
B.	Oběžná aktiva	1 395 739 229,56	95 030 275,44	1 300 708 954,12	1 203 663 801,48
I.	Zásoby	4 591 688,33		4 591 688,33	2 463 547,16
	1. Pořízení materiálu	111			
	2. Materiál na skladě	112	2 299 462,22	2 299 462,22	1 178 331,46
	3. Materiál na cestě	119			
	4. Nedokončená výroba	121			
	5. Polotovary vlastní výroby	122			
	6. Výrobky	123			
	7. Pořízení zboží	131			
	8. Zboží na skladě	132	1 302 853,00	1 302 853,00	1 285 215,70
	9. Zboží na cestě	138			
	10. Ostatní zásoby	139	989 373,11	989 373,11	
II.	Krátkodobé pohledávky	294 518 455,99	95 030 275,44	199 488 180,55	137 239 079,86
	1. Odběratelé	311	60 345 042,95	16 260 626,71	44 084 416,24
	2. Směnky k inkasu	312			
	3. Pohledávky za eskontované cenné papíry	313			
	4. Krátkodobé poskytnuté zálohy	314	6 552 193,24		6 552 193,24
	5. Jiné pohledávky z hlavní činnosti	315	96 838 575,29	78 588 272,83	18 250 302,46
	6. Poskytnuté návratné finanční výpomoci krátkodobé	316	1 280 000,00		1 280 000,00
	7. Krátkodobé pohledávky z postoupených úvěrů	317			
	8. Pohledávky z přerozdělovaných daní	319			
	9. Pohledávky za zaměstnanci	335			2 160,00
	10. Sociální zabezpečení	336			
	11. Zdravotní pojištění	337			
	12. Důchodové spoření	338			
	13. Daň z příjmů	341			
	14. Ostatní daně, poplatky a jiná obdob.peněž.plnění	342			
	15. Daň z přidané hodnoty	343			
	16. Pohledávky za osobami mimo vybrané vlád.instituce	344	7 753 096,35		7 753 096,35
	17. Pohledávky za vybranými ústředn.vlád. institucemi	346			1 041 956,37

		1	2	3	4	
		OBDOBÍ				
Číslo položky	Název položky	Syntetický účet	BĚŽNÉ			MINULÉ
			BRUTTO	KOREKCE	NETTO	
18.	Pohledávky za vybranými místními vlád.institucemi	348	18 000,00		18 000,00	5 000,00
23.	Krátkodobé pohledávky z ručení	361				
24.	Pevné termínové operace a opce	363				
25.	Pohledávky z neukončených finančních operací	369				
26.	Pohledávky z finančního zajištění	365				
27.	Pohledávky z vydaných dluhopisů	367				
28.	Krátkodobé poskytnuté zálohy na transfery	373	60 115 148,32		60 115 148,32	42 423 177,50
29.	Krátkodobé zprostředkování transferů	375				
30.	Náklady příštích období	381	2 044 137,04		2 044 137,04	4 518 228,78
31.	Příjmy příštích období	385	18 547,80		18 547,80	151 910,00
32.	Dohadné účty aktivní	388	47 654 979,03		47 654 979,03	47 324 383,85
33.	Ostatní krátkodobé pohledávky	377	11 898 735,97	181 375,90	11 717 360,07	11 889 099,83
III. Krátkodobý finanční majetek			1 096 629 085,24		1 096 629 085,24	1 063 961 174,46
1.	Majetkové cenné papíry k obchodování	251				
2.	Dluhové cenné papíry k obchodování	253				
3.	Jiné cenné papíry	256				
4.	Termínované vklady krátkodobé	244	1 000 000,00		1 000 000,00	1 000 000,00
5.	Jiné běžné účty	245	32 345 276,39		32 345 276,39	26 265 224,35
9.	Běžný účet	241				
11.	Základní běžný účet územních samosprávných celků	231	1 059 079 041,30		1 059 079 041,30	1 031 821 586,39
12.	Běžné účty fondů územních samosprávných celků	236	3 953 305,87		3 953 305,87	4 606 210,77
15.	Ceniny	263	251 160,00		251 160,00	267 840,00
16.	Peníze na cestě	262				
17.	Pokladna	261	301,68		301,68	312,95

Číslo položky	Název položky	Synte- tický účet	OBDOBÍ	
			BĚŽNÉ	MINULÉ
PASIVA CELKEM			6 104 339 934,33	5 947 867 717,74
C.	Vlastní kapitál		5 830 413 229,41	5 699 676 989,57
I.	Jmění účetní jednotky a upravující položky		4 080 494 800,42	4 095 294 118,62
1.	Jmění účetní jednotky	401	3 848 753 381,02	3 848 818 060,29
3.	Transfery na pořízení dlouhodobého majetku	403	1 018 162 830,00	1 034 445 283,13
4.	Kurzové rozdíly	405		
5.	Oceňovací rozdíly při prvotním použití metody	406	-836 523 535,87	-836 523 535,87
6.	Jiné oceňovací rozdíly	407	47 425 763,96	45 957 949,76
7.	Opravy předcházejících účetních období	408	2 676 361,31	2 596 361,31
II.	Fondy účetní jednotky		681 226,37	2 450 936,97
6.	Ostatní fondy	419	681 226,37	2 450 936,97
III.	Výsledek hospodaření		1 749 237 202,62	1 601 931 933,98
1.	Výsledek hospodaření běžného účetního období		147 305 268,64	170 994 076,07
2.	Výsledek hospodaření ve schvalovacím řízení	431		
3.	Výsledek hospodaření předcházejících účetn.období	432	1 601 931 933,98	1 430 937 857,91
D.	Cizí zdroje		273 926 704,92	248 190 728,17
I.	Rezervy		20 316 510,65	17 227 245,60
1.	Rezervy	441	20 316 510,65	17 227 245,60

Číslo položky	Název položky	Syntetický účet	OBDOBÍ	
			BĚŽNÉ	MINULÉ
II.	Dlouhodobé závazky		37 632 244,56	36 576 426,31
1.	Dlouhodobé úvěry	451		
2.	Přijaté návratné finanční výpomoci dlouhodobé	452		
3.	Dlouhodobé závazky z vydaných dluhopisů	453		
4.	Dlouhodobé přijaté zálohy	455	15 912 439,59	16 377 599,59
5.	Dlouhodobé závazky z ručení	456		
6.	Dlouhodobé směnky k úhradě	457		
7.	Ostatní dlouhodobé závazky	459	194 999,36	342 776,05
8.	Dlouhodobé přijaté zálohy na transfery	472	21 524 805,61	19 856 050,67
III.	Krátkodobé závazky		215 977 949,71	194 387 056,26
1.	Krátkodobé úvěry	281		
2.	Eskontované krátkodobé dluhopisy (směnky)	282		
3.	Krátkodobé závazky z vydaných dluhopisů	283		
4.	Jiné krátkodobé půjčky	289		
5.	Dodavatelé	321	16 312 012,37	11 845 255,54
6.	Směnky k úhradě	322		
7.	Krátkodobé přijaté zálohy	324	18 160 160,04	18 495 086,04
8.	Závazky z dělené správy	325	32 000,00	6 000,00
9.	Přijaté návratné finanční výpomoci krátkodobé	326		
10.	Zaměstnanci	331	11 479 187,00	10 953 755,00
11.	Jiné závazky vůči zaměstnancům	333	919 244,00	825 002,00
12.	Sociální zabezpečení	336	4 579 850,00	4 361 820,00
13.	Zdravotní pojištění	337	1 997 338,00	1 905 451,00
14.	Důchodové spoření	338		
15.	Daň z příjmů	341		
16.	Ostatní daně, poplatky a jiná obdob. peněž.plnění	342	2 040 392,00	1 881 810,00
17.	Daň z přidané hodnoty	343	1 050 818,00	1 082 091,00
18.	Závazky k osobám mimo vybrané vládní instituce	345		
19.	Závazky k vybraným ústředním vládním institucím	347		
20.	Závazky k vybraným místním vládním institucím	349	1 475 000,00	2 234 237,00
27.	Krátkodobé závazky z ručení	362		
28.	Pevné termínové operace a opce	363		
29.	Závazky z neukončených finančních operací	364		

Číslo položky	Název položky	Syntetický účet	OBDOBÍ	
			BĚŽNÉ	MINULÉ
30.	Závazky z finančního zajištění	366		
31.	Závazky z upsan. nesplac. cenných papírů a podílů	368		
32.	Krátkodobé přijaté zálohy na transfery	374	25 560 461,28	24 113 649,65
33.	Krátkodobé zprostředkování transferů	375		
35.	Výdaje příštích období	383		183 205,27
36.	Výnosy příštích období	384		
37.	Dohadné účty pasivní	389	119 985 428,70	107 129 994,89
38.	Ostatní krátkodobé závazky	378	12 386 058,32	9 369 698,87

Podpisový záznam: **Ing. Jan Wolf**
primátor

Výkaz zisku a ztráty
 ÚZEMNÍ SAMOSPRÁVNÉ CELKY, SVAZKY OBCÍ, REGIONÁLNÍ RADY REGIONŮ SOUDRŽNOSTI
 sestavený k 31.12.2020
 (v Kč, s přesností na dvě desetinná místa)
 okamžik sestavení: 15.02.2021 8:23:14

Název účetní jednotky: statutární město Karviná
 Sídlo: Fryštátská 72/1
 733 24 Karviná
 Právní forma: veřejnoprávní korporace
 Předmět činnosti: působnost dle zákona č. 128/2000 Sb.
 IČO: 00297534

Číslo položky	Název položky	Syntetický účet	ÚČETNÍ OBDOBÍ			
			BĚŽNÉ		MINULÉ	
			Hlavní činnost	Hospodářská činnost	Hlavní činnost	Hospodářská činnost
A.	NÁKLADY CELKEM		1 035 452 211,35		1 029 511 809,85	
I.	Náklady z činnosti		716 192 643,13		725 145 008,07	
1.	Spotřeba materiálu	501	7 084 471,18		6 317 482,24	
2.	Spotřeba energie	502	26 397 456,47		23 772 126,40	
3.	Spotřeba jiných neskladovatelných dodávek	503				
4.	Prodané zboží	504	466 085,79		68 664,26	
5.	Aktivace dlouhodobého majetku	506				
6.	Aktivace oběžného majetku	507				
7.	Změna stavu zásob vlastní výroby	508				
8.	Opravy a udržování	511	113 786 552,92		113 364 878,04	
9.	Cestovné	512	577 803,35		1 253 672,45	
10.	Náklady na reprezentaci	513	188 995,88		333 812,85	
11.	Aktivace vnitroorganizačních služeb	516				
12.	Ostatní služby	518	165 638 078,78		155 515 135,74	
13.	Mzdové náklady	521	195 484 189,00		182 246 292,40	
14.	Zákonné sociální pojištění	524	63 699 408,00		59 761 607,85	
15.	Jiné sociální pojištění	525	747 462,00		698 687,00	
16.	Zákonné sociální náklady	527	13 924 221,99		12 500 311,94	
17.	Jiné sociální náklady	528	314 244,00		302 954,00	
18.	Daň silniční	531	2 552,00			
19.	Daň z nemovitostí	532	2 098,00			
20.	Jiné daně a poplatky	538	335 246,00		83 601,00	

Číslo položky	Název položky	Syntetický účet	ÚČETNÍ OBDOBÍ			
			BĚŽNÉ		MINULÉ	
			Hlavní činnost	Hospodářská činnost	Hlavní činnost	Hospodářská činnost
22.	Smluvní pokuty a úroky z prodlení	541	1 488,42		500,00	
23.	Jiné pokuty a penále	542			290 314,00	
24.	Dary a jiná bezúplatná předání	543	3 418 806,32		1 328 610,53	
25.	Prodaný materiál	544				
26.	Manka a škody	547	160 650,00		21 034 975,50	
27.	Tvorba fondů	548	36 003,07		19 622,99	
28.	Odpisy dlouhodobého majetku	551	93 820 991,04		93 852 695,21	
29.	Prodaný dlouhodobý nehmotný majetek	552				
30.	Prodaný dlouhodobý hmotný majetek	553	99 941,00		12 980 082,00	
31.	Prodané pozemky	554	781 873,99		361 173,99	
32.	Tvorba a zúčtování rezerv	555	3 089 265,05		3 600 000,00	
33.	Tvorba a zúčtování opravných položek	556	447 340,72		1 134 781,14	
34.	Náklady z vyřazených pohledávek	557	10 236 040,15		8 144 793,73	
35.	Náklady z drobného dlouhodobého majetku	558	8 422 053,87		19 289 315,85	
36.	Ostatní náklady z činnosti	549	7 029 324,14		6 888 916,96	
II. Finanční náklady			167 844,70		275 746,61	
1.	Prodané cenné papíry a podíly	561			375,00	
2.	Úroky	562				
3.	Kurzové ztráty	563	167 844,70		136 412,61	
4.	Náklady z přecenění reálnou hodnotou	564			138 959,00	
5.	Ostatní finanční náklady	569				
III. Náklady na transfery			300 299 029,52		285 434 585,17	
2.	Náklady vybraných míst.vl.institucí na transfery	572	300 299 029,52		285 434 585,17	

		1	2	3	4	
		ÚČETNÍ OBDOBÍ				
Číslo položky	Název položky	Synte- tický účet	BĚŽNÉ		MINULÉ	
			Hlavní činnost	Hospodářská činnost	Hlavní činnost	Hospodářská činnost
V.	Daň z příjmů		18 792 694,00		18 656 470,00	
	1. Daň z příjmů	591	18 792 694,00		18 656 470,00	
	2. Dodatečné odvody daně z příjmů	595				

Číslo položky	Název položky	Syntetický účet	ÚČETNÍ OBDOBÍ			
			BĚŽNÉ		MINULÉ	
			Hlavní činnost	Hospodářská činnost	Hlavní činnost	Hospodářská činnost
B.	VÝNOSY CELKEM		1 182 757 479,99		1 200 505 885,92	
I.	Výnosy z činnosti		141 472 339,33		133 062 992,17	
1.	Výnosy z prodeje vlastních výrobků	601				
2.	Výnosy z prodeje služeb	602	9 302 249,03		9 990 912,21	
3.	Výnosy z pronájmu	603	25 824 989,96		27 780 720,69	
4.	Výnosy z prodaného zboží	604	434 325,93		160 784,00	
5.	Výnosy ze správních poplatků	605	6 770 575,00		8 688 318,00	
6.	Výnosy z místních poplatků	606	8 424 741,33		17 645 823,13	
8.	Jiné výnosy z vlastních výkonů	609	3 242 947,56		2 388 285,62	
9.	Smluvní pokuty a úroky z prodlení	641	24 612,36		98 800,00	
10.	Jiné pokuty a penále	642	19 236 663,25		10 830 318,61	
11.	Výnosy z vyřazených pohledávek	643				
12.	Výnosy z prodeje materiálu	644	994,00		32 800,00	
13.	Výnosy z prodeje dlouhodobého nehmotného majetku	645				
14.	Výnosy z prodeje dlouhod. hm. maj. kromě pozemků	646	974 300,00		6 125 690,00	
15.	Výnosy z prodeje pozemků	647	4 938 294,30		455 670,00	
16.	Čerpání fondů	648	1 881,60		1 920,40	
17.	Ostatní výnosy z činnosti	649	62 295 765,01		48 862 949,51	
II.	Finanční výnosy		8 057 343,43		16 418 907,76	
1.	Výnosy z prodeje cenných papírů a podílů	661			1 266,28	
2.	Úroky	662	6 692 200,23		12 665 180,59	
3.	Kurzové zisky	663	778 476,20		50 908,89	
4.	Výnosy z přecenění reálnou hodnotou	664	574 767,00		3 697 315,00	
5.	Výnosy z dlouhodobého finančního majetku	665	11 900,00		4 237,00	
6.	Ostatní finanční výnosy	669				

Číslo položky	Název položky	Syntetický účet	ÚČETNÍ OBDOBÍ			
			BĚŽNÉ		MINULÉ	
			Hlavní činnost	Hospodářská činnost	Hlavní činnost	Hospodářská činnost
IV.	Výnosy z transferů		175 407 011,15		122 208 905,16	
2.	Výnosy vybraných míst.vlád.institucí z transferů	672	175 407 011,15		122 208 905,16	
V.	Výnosy ze sdílených daní a poplatků		857 820 786,08		928 815 080,83	
1.	Výnosy ze sdílené daně z příjmů fyzických osob	681	217 685 110,23		235 750 266,50	
2.	Výnosy ze sdílené daně z příjmů právnických osob	682	151 571 976,06		184 627 937,01	
3.	Výnosy ze sdílené daně z přidané hodnoty	684	374 586 679,34		385 024 418,98	
4.	Výnosy ze sdílených spotřebních daní	685				
5.	Výnosy ze sdílených majetkových daní	686	60 011 150,45		61 104 398,23	
6.	Výnosy ze sdílených daní a poplatků	688	53 965 870,00		62 308 060,11	
C.	VÝSLEDEK HOSPODAŘENÍ					
1.	Výsledek hospodaření před zdaněním		166 097 962,64		189 650 546,07	
2.	Výsledek hospodaření běžného účetního období		147 305 268,64		170 994 076,07	

Podpisový záznam: **Ing. Jan Wolf**
primátor

Přehled o peněžních tocích

sestavený k 31.12.2020
(v Kč, s přesností na dvě desetinná místa)
okamžik sestavení: 15.02.2021 8:23:35

Název účetní jednotky: statutární město Karviná

Sídlo: Fryštátská 72/1
733 24 Karviná

Právní forma: veřejnoprávní korporace

Předmět činnosti: působnost dle zákona č. 128/2000 Sb.

IČO: 00297534

Číslo položky	Název položky	Běžné účetní období
P.	Stav peněžních prostředků k 1.lednu	1 063 961 174,46
A.	Peněžní toky z provozní činnosti	166 101 727,15
Z.	Výsledek hospodaření před zdaněním	166 097 962,64
A.I.	Úpravy o nepeněžní operace (+/-)	67 670 841,25
A.I.1.	Odpisy dlouhodobého majetku	93 820 991,04
A.I.2.	Změna stavu opravných položek	447 340,72
A.I.3.	Změna stavu rezerv	3 089 265,05
A.I.4.	Zisk (ztráta) z prodeje dlouhodobého majetku	-5 605 546,31
A.I.5.	Výnosy z podílů na zisku	11 900,00
A.I.6.	Ostatní úpravy o nepeněžní operace	-24 093 109,25
A.II.	Peněžní toky ze změny oběžných aktiv a krátkodobých závazků (+/-)	-48 862 482,74
A.II.1.	Změna stavu krátkodobých pohledávek	-62 730 807,45
A.II.2.	Změna stavu krátkodobých závazků	15 996 465,88
A.II.3.	Změna stavu zásob	-2 128 141,17
A.II.4.	Změna stavu krátkodobého finančního majetku	
A.III.	Zaplacená daň z příjmu včetně doměrku (-)	-18 792 694,00
A.IV.	Přijaté podíly na zisku	-11 900,00
B.	Peněžní toky z dlouhodobých aktiv	-139 026 166,79
B.I.	Výdaje na pořízení dlouhodobých aktiv	-144 938 761,09
B.II.	Příjmy z prodeje dlouhodobých aktiv	5 912 594,30
FENIX, Výkaznictví 8.81.004		
Strana 1		
		Tisk: 24.02.2021 10:34:06

Číslo položky	Název položky	Běžné účetní období
B.II.1.	Příjmy z privatizace státního majetku	
B.II.2.	Příjmy z prodeje majetku Státního pozemkového úřadu	
B.II.3.	Příjmy z prodeje dlouhodobého majetku určeného k prodeji	5 912 594,30
B.II.4.	Ostatní příjmy z prodeje dlouhodobých aktiv	
B.III.	Ostatní peněžní toky z dlouhodobých aktiv (+/-)	
C.	Peněžní toky z vlastního kapitálu, dlouhodobých závazků a dlouhodobých pohledávek	5 592 350,42
C.I.	Peněžní toky vyplývající ze změny vlastního kapitálu (+/-)	5 104 655,52
C.II.	Změna stavu dlouhodobých závazků (+/-)	1 203 594,94
C.III.	Změna stavu dlouhodobých pohledávek (+/-)	-715 900,04
F.	Celková změna stavu peněžních prostředků	32 667 910,78
H.	Příjmové a výdajové účty rozpočtového hospodaření (+/-)	
R.	Stav peněžních prostředků k rozvahovému dni	1 096 629 085,24

Podpisový záznam: **Ing. Jan Wolf**
primátor

Přehled o změnách vlastního kapitálu

sestavený k 31.12.2020
(v Kč, s přesností na dvě desetinná místa)
okamžik sestavení: 15.02.2021 8:23:35

Název účetní jednotky: statutární město Karviná
Sídlo: Fryštátská 72/1
733 24 Karviná
Právní forma: veřejnoprávní korporace
Předmět činnosti: působnost dle zákona č. 128/2000 Sb.
IČO: 00297534

Číslo položky Název položky	1		2		3		4	
	Minulé účetní období		Zvýšení stavu		Snížení stavu		Běžné účetní období	
Vlastní kapitál Celkem	5 699 676 989,57	1 402 128 371,00	1 271 392 131,16	5 830 413 229,41				
A. Jmění účetní jednotky a upravující položky	4 095 294 118,62	35 695 276,44	50 494 594,64	4 080 494 800,42				
I. Jmění účetní jednotky	3 848 818 060,29	24 592 390,77	24 657 070,04	3 848 753 381,02				
1. Změna, vznik nebo zánik přísl. hosp. s maj. státu								
2. Svěření majetku příspěvkové organizaci			15 866 919,04					
3. Bezúplatné převody		18 769 544,13	2 206 351,00					
4. Investiční transfery		5 566 800,00	6 583 800,00					
5. Dary		256 046,64						
6. Ostatní								
II. Fond privatizace								
III. Transfery na pořízení dlouhodobého majetku	1 034 445 283,13	8 226 604,00	24 509 057,13	1 018 162 830,00				
1. Svěření majetku příspěvkové organizaci			415 237,88					
2. Bezúplatné převody								
3. Investiční transfery		8 226 604,00						
4. Dary								
5. Snížení invest. transf. ve věcné a časové souv.			24 093 819,25					
6. Ostatní								
IV. Kurzové rozdíly								
V. Oceňovací rozdíly při prvotním použití metody	-836 523 535,87			-836 523 535,87				
1. Opravné položky k pohledávkám								
2. Odpisy								
3. Ostatní								
VI. Jiné oceňovací rozdíly	45 957 949,76	2 796 281,67	1 328 467,47	47 425 763,96				
1. Oceňovací rozdíly u cenných papírů a podílů		640 820,67	183 951,55					
2. Oceňovací rozdíly u majetku určeného k prodeji		2 155 461,00	1 144 515,92					
3. Ostatní								
VII. Opravy předcházejících účetních období	2 596 361,31	80 000,00		2 676 361,31				

FENIX, Výkaznictví 8.81.004

Strana 1

Tisk: 24.02.2021 10:34:48

		1	2	3	4
Číslo položky	Název položky	Minulé účetní období	Zvýšení stavu	Snížení stavu	Běžné účetní období
	1.Opravy minulého účetního období				
	2.Opravy předchozích účetních období		80 000,00		
B.	Fondy účetní jednotky	2 450 936,97	12 681 538,50	14 451 249,10	681 226,37
C.	Výsledek hospodaření	1 601 931 933,98	1 353 751 556,06	1 206 446 287,42	1 749 237 202,62
D.	Příjmový a výdajový účet rozpočtového hospodaření				

Podpisový záznam: **Ing. Jan Wolf**
primátor

Příloha

sestavená k 31.12.2020
(v Kč, s přesností na dvě desetinná místa)
okamžik sestavení: 15.02.2021 8:42:58

Název účetní jednotky: statutární město Karviná
Sídlo: Fryštátská 72/1
733 24 Karviná
Právní forma: veřejnoprávní korporace
Předmět činnosti: působnost dle zákona č. 128/2000 Sb.
IČO : 00297534

A.1. Informace podle §7 odst.3 zákona

Účetní jednotka pokračuje v následujícím účetním období ve své činnosti, nedošlo ke změnám metody z důvodu ukončení činnosti

A.2. Informace podle §7 odst.4 zákona

Došlo ke změně vykazování nákladů na ošatné vyplácené zaměstnancům a zastupitelů od roku 2020 jsou tyto náklady vykazovány na syntetickém účtu 527, nikoliv na účtu 518.
Bezúplatná zřízení věcných břemen ve prospěch města jsou vykazována na syntetickém účtu 401 tak, jako všechen bezúplatně převzaty, přešlý nebo předaný dlouhodobý majetek.

A.3. Informace podle §7 odst.5 zákona

Hlavní činnost - v členění podle vyhlášky č. 323/2002 Sb.
Hospodářská činnost - není vymezena
Ostatní činnost - správa depozit občanů zbavených způsobilosti k právním úkonům
Odpisování dlouhodobého hmotného a nehmotného majetku - prováděno v souladu s ČÚS 708, způsob rovnoměrný.
Zůstatková cena je u odpisovaného majetku stanovena 0,- Kč, u dlouhodobého majetku SÚ 022 AÚ 0060 (dopravní prostředky) je stanovena zůstatková cena 5 % ocenění.
Zároveň s odpisováním dlouhodobého hmotného a nehmotného majetku jsou poměrně rozpouštěny do výnosů investiční transfery na účet 672 (v souladu s ČÚS 708).
Kurzové rozdíly a přepočty cizích měn - účtováno o kurzových rozdílech, pro rok 2018 je stanoven pevný roční kurz k přepočtu cizí měny na českou měnu
Opravné položky - tvořeny k pohledávkám za každých 90 dnů po splatnosti
Oceňování drobného dlouhodobého nehmotného majetku - na účtu 018 je účtováno o pořízení od hodnoty 300,- Kč. Drobný nehm. majetek do 300,- Kč se neeviduje a je účtován do nákladů.
Oceňování drobného dlouhodobého hmotného majetku - na účtu 028 je účtováno o pořízení od hodnoty 300,- Kč. Drobný hmotný majetek do 300,- Kč se neeviduje a je účtován přímo do nákladů. V odůvodněných případech bude do evidence zařazen i majetek nižší hodnoty (např. mobilní telefon za zvýhodněnou cenu, elektrospotřebiče, které podléhají pravidelným elektrotevizím, apod.).
Drobný dlouhod. hmotný majetek od 300,- do 3 000,- Kč a drobný dlouhod. nehmot. majetek od 300,- Kč do 5 000,- Kč pořízený do 31.12.2012 je v účetnictví sledován na podrozvahových účtech 901,902 do doby jeho vyřazení.
Majetek určený k prodeji je oceňován reálnou hodnotou v případě dosažení hranice významnosti.
Zásoby - účtováno způsobem "B" v průběhu účetního období do nákladů
Cenné papíry a majetkové účasti v obchodních společnostech - rozhodující vliv - ocenění reálnou hodnotou, metoda ekvivalence - kromě Bytového družstva Karviná - zde se majetkový podíl nepřeceňuje. Oceňovací rozdíl je na účtu 407.
Účty časového rozlišení - na účty časového rozlišení je účtováno o nákladech a výnosech vztahujících se k jinému účetnímu období. Z důvodu malého informačního přínosu a velké pracnosti nejsou časově rozlišovány - výnosy za nájmy hrobových míst, náklady, které se každoročně opakují (pojištění, předplatné periodik, a pod.), náklady na pořízení drobného dlouhodobého hmotného a nehmotného majetku. U časového rozlišení je stanovena hranice významnosti 5 000,- Kč pro jednotlivý titul.
Účty dohadné - na dohadné účty je účtováno o odhadech nákladů a výnosů aktuálního účetního období, ale vyúčtovány budou až v období následujícím, zároveň v průběhu roku docházelo k postupnému rozpouštění těchto účtů.
V souvislosti s novelou vyhlášky 410/2009 Sb. je na SÚ 139 účtováno o majetku pořízeném za účelem bezúplatného předání jiné než vybrané účetní jednotce (např. stavby na cizím pozemku, kdy dle smluv se

Příloha

sestavená k 31.12.2020
(v Kč, s přesností na dvě desetinná místa)
okamžik sestavení: 15.02.2021 8:42:58

Název účetní jednotky: statutární město Karviná

Sídlo: Fryštátská 72/1
733 24 Karviná

Právní forma: veřejnoprávní korporace

Předmět činnosti: působnost dle zákona č. 128/2000 Sb.

IČO : 00297534

A.3. Informace podle §7 odst.5 zákona

vlastníkem stává vlastník pozemku).

SMK účtuje o veškerých pohledávkách a závazcích týkajících se správy bytového fondu. Byly navedeny zůstatky účtů záloh, pohledávek a závazku, došlo k převzetí bankovního účtu, na který nájemci platí nájem a zálohy na služby a další obraty týkající se bytového fondu. Na SÚ 324 je účtováno o uhrazených zálohách na služby, které jsou v následujícím období nájemcům vyúčtovány. Náklady služeb, které budou při vyúčtování rozúčtovány jednotlivým nájemcům, jsou účtovány na SÚ 377 v analytickém členění dle služby a dle daného účetního období.

SMK zajišťuje veškeré činnosti v oblasti IT i pro zřízené PO, nově pořízený majetek, který je umístěn na PO, je v evidenci SMK - rozlišen dle jednotlivých středisek. Dané PO majetek mají ve výpůjčce.

Příloha

sestavená k 31.12.2020
(v Kč, s přesností na dvě desetinná místa)
okamžik sestavení: 15.02.2021 8:42:58

Název účetní jednotky: statutární město Karviná
Sídlo: Fryštátská 72/1
733 24 Karviná
Právní forma: veřejnoprávní korporace
Předmět činnosti: působnost dle zákona č. 128/2000 Sb.
IČO : 00297534

A.4. Informace podle §7 odst.5 zákona o stavu účtů v knize podrozvahových účtů

Číslo položky	Název položky	Pod rozvahový účet	ÚČETNÍ OBDOBÍ	
			BĚŽNÉ	MINULÉ
P.I. Majetek a závazky účetní jednotky			1 770 132 470,72	1 748 617 295,98
1.	Jiný drobný dlouhodobý nehmotný majetek	901	41 590,00	136 090,00
2.	Jiný drobný dlouhodobý hmotný majetek	902	4 955 959,92	5 141 976,83
3.	Vyřazené pohledávky	905		
4.	Vyřazené závazky	906		
5.	Ostatní majetek	909	1 765 134 920,80	1 743 339 229,15
P.II. Krátkodobé podm. pohledávky z transferů a krátkodobé podm. závazky z transferů			302 161 945,92	298 669 186,71
1.	Kr. podm. pohledávky z předfin. transferů	911		
2.	Kr. podm. závazky z předfin. transferů	912		
3.	Kr. podm. pohledávky ze zahrani. transferů	913	75 059,92	253 443,15
4.	Kr. podm. závazky ze zahrani. transferů	914		
5.	Ostatní kr. podm. pohledávky z transferů	915	1 302 000,00	408 226,56
6.	Ostatní kr. podm. závazky z transferů	916	300 784 886,00	298 007 517,00
P.III. Podmíněné pohledávky z důvodu užívání majetku jinou osobou				
1.	Krátkodobé podmíněné pohl. z důvodu úplatného užívání majetku jinou osobou	921		
2.	Dlouhodobé podmíněné pohl. z důvodu úplatného užívání majetku jinou osobou	922		
3.	Krátkodobé podm.pohl.z důvodu užívání maj.jinou os.na základě sml. o výpůjčce	923		
4.	Dlouhodobé podm.pohl.z důvodu užívání maj.jinou os.na základě sml. o výpůjčce	924		
5.	Krátkodobé podmíněné pohl. z důvodu užívání maj. jinou osobou z jiných důvodů	925		
6.	Dlouhodobé podmíněné pohl. z důvodu užívání maj. jinou osobou z jiných důvodů	926		
P.IV. Další podmíněné pohledávky			22 784 558,87	8 214 746,00
1.	Krátkodobé podmíněné pohledávky ze smluv o prodeji dlouhodobého majetku	931		
2.	Dlouhodobé podmíněné pohledávky ze smluv o prodeji dlouhodobého majetku	932		
3.	Krátkodobé podmíněné pohledávky z jiných smluv	933	511 000,00	
4.	Dlouhodobé podmíněné pohledávky z jiných smluv	934	20 720 812,87	6 662 000,00
5.	Krátkodobé podmíněné pohledávky ze sdílených daní	939		
6.	Dlouhodobé podmíněné pohledávky ze sdílených daní	941		
7.	Krátkodobé podmíněné pohledávky ze vztahu k jiným zdrojům	942		
8.	Dlouhodobé podmíněné pohledávky ze vztahu k jiným zdrojům	943		
9.	Krátkodobé podmíněné úhrady pohledávek z přijatých zajištění	944		
10.	Dlouhodobé podmíněné úhrady pohledávek z přijatých zajištění	945		
11.	Krátkodobé podmíněné pohl. ze soudních sporů, správ. řízení a jiných řízení	947	587 335,00	587 335,00
12.	Dlouhodobé podmíněné pohl. ze soudních sporů, správ. řízení a jiných řízení	948	965 411,00	965 411,00
P.V. Dlouhodobé podm. pohledávky z transferů a dlouhodobé podm. závazky z transferů			94 720 793,27	23 287 293,43
1.	Dlouhodobé podmíněné pohledávky z předfinancování transferů	951		
2.	Dlouhodobé podmíněné závazky z předfinancování transferů	952		
3.	Dlouhodobé podmíněné pohledávky ze zahraničních transferů	953	1 166 031,51	2 279 567,69
4.	Dlouhodobé podmíněné závazky ze zahraničních transferů	954		

Příloha

sestavená k 31.12.2020
(v Kč, s přesností na dvě desetinná místa)
okamžik sestavení: 15.02.2021 8:42:58

Název účetní jednotky: statutární město Karviná

Sídlo: Fryštátská 72/1
733 24 Karviná

Právní forma: veřejnoprávní korporace

Předmět činnosti: působnost dle zákona č. 128/2000 Sb.

IČO : 00297534

A.4. Informace podle §7 odst.5 zákona o stavu účtů v knize podrozvahových účtů

Číslo položky	Název položky	Pod rozvahový účet	ÚČETNÍ OBDOBÍ	
			BĚŽNÉ	MINULÉ
5.	Ostatní dlouhodobé podmíněné pohledávky z transferů	955	93 554 761,76	21 007 725,74
6.	Ostatní dlouhodobé podmíněné závazky z transferů	956		
P.VI. Podmíněné závazky z důvodu užívání cizího majetku			89 559 114,92	82 080 971,00
1.	Krátkodobé podmíněné závazky z operativního leasingu	961	410 916,00	840 856,08
2.	Dlouhodobé podmíněné závazky z operativního leasingu	962	239 237,52	650 153,52
3.	Krátkodobé podmíněné závazky z finančního leasingu	963		
4.	Dlouhodobé podmíněné závazky z finančního leasingu	964		
5.	Krátk. podm. záv. z důvodu užívání cizího maj. na základě smlouvy o výpůjčce	965		
6.	Dlouh. podm. záv. z důvodu užívání cizího maj. na základě smlouvy o výpůjčce	966	88 908 961,40	80 589 961,40
7.	Krátk. podm. záv. z důvodu užívání ciz. maj. nebo jeho převzetí z jin. důvodů	967		
8.	Dlouh. podm. záv. z důvodu užívání ciz. maj. nebo jeho převzetí z jin. důvodů	968		
P.VII. Další podmíněné závazky				
1.	Krátkodobé podmíněné závazky ze smluv o pořízení dlouhodobého majetku	971		
2.	Dlouhodobé podmíněné závazky ze smluv o pořízení dlouhodobého majetku	972		
3.	Krátkodobé podmíněné závazky z jiných smluv	973		
4.	Dlouhodobé podmíněné závazky z jiných smluv	974		
5.	Krátkodobé podmíněné závazky z přijatého kolaterálu	975		
6.	Dlouhodobé podmíněné závazky z přijatého kolaterálu	976		
7.	Krátk.podm.záv. vypl. z práv. předp. a další činn. moci zákon.,výk. nebo soud.	978		
8.	Dlouh.podm.záv. vypl. z práv. předp. a další činn. moci zákon.,výk. nebo soud.	979		
9.	Krátkodobé podmíněné závazky z poskytnutých garancí jednorázových	981		
10.	Dlouhodobé podmíněné závazky z poskytnutých garancí jednorázových	982		
11.	Krátkodobé podmíněné závazky z poskytnutých garancí ostatních	983		
12.	Dlouhodobé podmíněné závazky z poskytnutých garancí ostatních	984		
13.	Krátkodobé podmíněné závazky ze soudních sporů, správních řízení a jiných říz.	985		
14.	Krátkodobé podmíněné závazky ze soudních sporů, správních řízení a jiných říz.	986		
P.VIII. Ostatní podmíněná aktiva a ostatní podmíněná pasiva a vyrovnávací účty			203 298,28	203 298,28
1.	Ostatní krátkodobá podmíněná aktiva	991		
2.	Ostatní dlouhodobá podmíněná aktiva	992	203 298,28	203 298,28
3.	Ostatní krátkodobá podmíněná pasiva	993		
4.	Ostatní dlouhodobá podmíněná pasiva	994		
5.	Vyrovnávací účet k podrozvahovým účtům	999	1 498 874 180,14	1 400 895 815,40

Příloha

sestavená k 31.12.2020
(v Kč, s přesností na dvě desetinná místa)
okamžik sestavení: 15.02.2021 8:42:58

Název účetní jednotky: statutární město Karviná

Sídlo: Fryštátská 72/1
733 24 Karviná

Právní forma: veřejnoprávní korporace

Předmět činnosti: působnost dle zákona č. 128/2000 Sb.

IČO : 00297534

A.5. Informace podle § 18 odst. 3 písm. b) zákona

Příloha

sestavená k 31.12.2020
(v Kč, s přesností na dvě desetinná místa)
okamžik sestavení: 15.02.2021 8:42:58

Název účetní jednotky: statutární město Karviná

Sídlo: Fryštátská 72/1
733 24 Karviná

Právní forma: veřejnoprávní korporace

Předmět činnosti: působnost dle zákona č. 128/2000 Sb.

IČO : 00297534

A.6. Informace podle § 19 odst.6 zákona

Nejsou známy žádné skutečnosti, které by nebyly zachyceny v závěrce a přitom mají vliv na finanční situaci účetní jednotky.

Příloha

sestavená k 31.12.2020
(v Kč, s přesností na dvě desetinná místa)
okamžik sestavení: 15.02.2021 8:42:58

Název účetní jednotky: statutární město Karviná

Sídlo: Fryštátská 72/1
733 24 Karviná

Právní forma: veřejnoprávní korporace

Předmět činnosti: působnost dle zákona č. 128/2000 Sb.

IČO : 00297534

B.1. Informace podle § 66 odst.6

B.2. Informace podle § 66 odst.8

B.3. Informace podle § 68 odst. 3

vzájemné zápočty v hodnotě 150 tis. Kč - Technické služby Karviná, a.s.

vzájemné zápočty v hodnotě 52 tis. Kč - Iniciativa Dokožán

vzájemné zápočty v hodnotě 32 tis. Kč - EKO-KOM, a.s.

Příloha

sestavená k 31.12.2020
(v Kč, s přesností na dvě desetinná místa)
okamžik sestavení: 15.02.2021 8:42:58

Název účetní jednotky: statutární město Karviná

Sídlo: Fryštátská 72/1
733 24 Karviná

Právní forma: veřejnoprávní korporace

Předmět činnosti: působnost dle zákona č. 128/2000 Sb.

IČO : 00297534

C. Doplnující informace k položkám rozvahy ""C.I.1. Jmění účetní jednotky"" a ""C.I.3. Transfery na pořízení dlouhod.majetku""

Číslo položky	Název položky	ÚČETNÍ OBDOBÍ	
		BĚŽNÉ	MINULÉ
C.1.	Zvýšení stavu transferů na pořízení dlouhodobého majetku za běžné účetní období	8 226 604,00	21 759 376,59
C.2.	Snížení stavu transferů na pořízení dlouhod.majetku ve věcné a časové souvislosti	24 093 819,25	24 873 545,13

Příloha

sestavená k 31.12.2020
(v Kč, s přesností na dvě desetinná místa)
okamžik sestavení: 15.02.2021 8:42:58

Název účetní jednotky: statutární město Karviná

Sídlo: Fryštátská 72/1
733 24 Karviná

Právní forma: veřejnoprávní korporace

Předmět činnosti: působnost dle zákona č. 128/2000 Sb.

IČO : 00297534

D.1. Počet jednotlivých věcí a souborů majetku nebo seznam tohoto majetku

875,00

D.2. Celková výměra lesních pozemků s lesním porostem

D.3. Výše ocenění celkové výměry lesních pozemků s lesním porostem ve výši 57 Kč/m²

D.4. Výměra lesních pozemků s lesním porostem oceněným jiným způsobem

D.5. Výše ocenění lesních pozemků s lesním porostem oceněným jiným způsobem

D.6. Průměrná výše ocenění výměry lesních pozemků s lesním porostem oceněných jiným způsobem

D.7. Komentář k ocenění lesních pozemků jiným způsobem

Příloha

sestavená k 31.12.2020
(v Kč, s přesností na dvě desetinná místa)
okamžik sestavení: 15.02.2021 8:42:58

Název účetní jednotky: statutární město Karviná
Sídlo: Fryštátská 72/1
733 24 Karviná
Právní forma: veřejnoprávní korporace
Předmět činnosti: působnost dle zákona č. 128/2000 Sb.
IČO : 00297534

E.1. Doplňující informace k položkám rozvahy

K položce	Doplňující informace	Částka
A.I.	odpisy majetku	0,00 Kč
A.II.	k položce 1. účet 031 zařazení majetku - pozemku - bezúplatné nabytí pozemku Juventus od MSK - 2 206 tis. Kč a zároveň jeho bezúplatné předání na novou PO zvýšení stavu - zrušení přecenění reálnou hodnotou z důvodu odstoupení od původního záměru prodeje Koníren - správní budovy, garáže, komunikace, pozemky 2 824 tis. Kč zvýšení stavu - bezúplatné nabytí pozemku pod bývalou ZŠ Nejedlého 499 tis. Kč zvýšení stavu - zařazení majetku - pozemky bývalý areál OSP Karviná 20 000 tis. Kč zvýšení stavu - zařazení majetku - pozemky od Milnea s.p. 2 652 tis. Kč k položce 3. účet 021 zvýšení hodnoty - zařazení majetku - bezúplatné nabytí budov od MSK - Juventus - 20 970 tis. Kč zvýšení hodnoty - zrušení přecenění reálnou hodnotou z důvodu odstoupení od původního záměru prodeje Koníren - správní budovy, garáže, komunikace, pozemky 4 426 tis. Kč zvýšení hodnoty - bezúplatné nabytí budovy bývalé ZŠ Nejedlého 6 486 tis. Kč zvýšení hodnoty - zařazení majetku - technické zhodnocení komunikace Sv. Čecha 26 216 tis. Kč zvýšení hodnoty - zařazení majetku - parkovací plocha + veřejné osvětlení ul. Čajkovského 10 047 tis. Kč snížení hodnoty - bezúplatný převod na PO - budovy Juventus - 20 970 tis. Kč k položce 4. účet 022 zařazení majetku - bezúplatné nabytí od MSK - Juventus - 4 993 tis. Kč vyřazení majetku - bezúplatný převod na PO majetek Juventus - 4 879 tis. Kč zařazení majetku - služební automobil 1 155 tis. Kč zařazení majetku - podium vč. transportního vozíku - areál Loděnice 1 323 tis. Kč zařazení majetku - TZ městského kamerového dohlížecího systému 3 001 tis. Kč k položce 6. účet 028 zařazení majetku - bezúplatné nabytí majetku z MSK - Juventus - 4 952 tis. Kč vyřazení majetku ve výši 11 660 tis. Kč - z toho významné: bezúplatný převod na PO Juventus - 4 453 tis. Kč k položce 8. účet 042 Zvýšení a zároveň snížení hodnoty - zařazení do majetku - pozemky bývalý areál OSP Karviná 20 000 tis. Kč zvýšení hodnoty - pořízení - služební automobil 1 155 tis. Kč snížení hodnoty - zařazení do majetku - služební automobil 1 155 tis. Kč zvýšení hodnoty - akce Sportovní areál ul. Leonovova 27 471 tis. Kč zvýšení hodnoty - akce Výstavba parkovacích ploch na ul. Čajkovského - 10 413 tis. Kč snížení hodnoty - zařazení do majetku - akce Výstavba parkovacích ploch na ul. Čajkovského 10 640 tis. Kč zvýšení hodnoty - akce Zasklení lodžii na bytovém domě 814 - 10 600 tis. Kč zvýšení hodnoty - akce rekonstrukce propustku na ul. Olšiny 5 720 tis. Kč snížení hodnoty - zařazení do majetku - akce rekonstrukce propustku 6 160 tis.	0,00 Kč

Příloha

sestavená k 31.12.2020
(v Kč, s přesností na dvě desetinná místa)
okamžik sestavení: 15.02.2021 8:42:58

Název účetní jednotky: statutární město Karviná
Sídlo: Fryštátská 72/1
733 24 Karviná
Právní forma: veřejnoprávní korporace
Předmět činnosti: působnost dle zákona č. 128/2000 Sb.
IČO : 00297534

E.1. Doplnující informace k položkám rozvahy

K položce	Doplnující informace	Částka
	Kč snížení hodnoty - zařazení do majetku - parkovací plocha + veřejné osvětlení ul. Slovenská 3 242 tis. Kč snížení hodnoty - zařazení do majetku - parkovací plocha + veřejné osvětlení ul. Školská 4 114 tis. Kč snížení hodnoty - zařazení technické zhodnocení komunikace Sv. Čecha 26 216 tis. Kč Kč k položce 10. účet 036 zrušení přecenění reálnou hodnotou z důvodu odstoupení od původního záměru prodeje Koníren - správní budovy, garáže, komunikace, pozemky 2 200 tis. Kč	
A.III.	k položce 1. účet 061 přecenění majetkových účastí ve společnositelích se 100 % podílem k 31.12.2020	0,00 Kč
A.IV.	k položce 3. účet 465 dlouhodobá záloha - fond oprav SVJ platby 2 519 tis. Kč vyúčtování čerpání fondu - 1 542 tis. Kč k položce 5. účet 469 zápůjčka pro Technické služby Karviná 10 000 tis. Kč k položce 6. účet 471 poskytnuté transfery včetně záloh na transfery v hodnotě 33 397 tis. Kč z toho významná: zajištění dopravní obslužnosti - městská autobusová doprava 5 233 tis. Kč zajištění dopravní obslužnosti - příměstská autobusová doprava 433 tis. Kč MFK Karviná a.s. 9 000 tis. Kč Handball Marketing 4 000 tis. Kč HCB Karviná 5 000 tis. Kč SK Karviná 2 500 tis. Kč MFK, spolek 4 350 tis. Kč zároveň vyúčtování transferů poskytnutých v r. 2020 ve výši 43 655 tis. Kč	0,00 Kč
B.I.	k položce 1. účet 111 navýšení oproti roku 2019 z důvodu zásob ochranných pomůcek ve spojitosti s pandemií Covid 19 k položce 10. účet 139 zaúčtování naskladněných ochranných pomůcek určených k bezúplatnému předání jiným organizacím (mimo VÚJ)	0,00 Kč
B.II.	k položce 1. účet 311 vystavena faktura - OKD, a.s. - příspěvek na rozvoj a obnovu města ve výši 49 314 tis. Kč, uhrazená částečně - zbývá k 31.12. uhradit 40 756 tis. Kč (uhrazeno v 1/2021) k položce 5. účet 315 předpisy pohledávek z hl. činnosti ve výši 22 461 tis. Kč úhrady pohledávek z hl. činnosti ve výši 22 104 tis. Kč	0,00 Kč

Příloha

sestavená k 31.12.2020
(v Kč, s přesností na dvě desetinná místa)
okamžik sestavení: 15.02.2021 8:42:58

Název účetní jednotky: statutární město Karviná
Sídlo: Fryštátská 72/1
733 24 Karviná
Právní forma: veřejnoprávní korporace
Předmět činnosti: působnost dle zákona č. 128/2000 Sb.
IČO : 00297534

E.1. Doplnující informace k položkám rozvahy

K položce	Doplnující informace	Částka
	k položce 6. účet 316 poskytnutí návratných finančních výpomocí (kotlíková dotace) ve výši 1 160 tis. vratky návratných fin. výpomocí ve výši 1 158 tis. Kč k položce 16. účet 344 předpis pohledávky za porušení rozpočtové kázně ve výši 7 319 tis. Kč k položce 17. účet 346 předpis finančního vztahu státního rozpočtu k rozpočtu SMK na rok 2020 ve výši 51 841 tis. Kč a jeho postupné platby předpis a zároveň i příjem transferu - jednorázového příspěvku dle zákona č. 159/2020 z MF ČR 65 160 tis. Kč k položce 28. účet 373 poskytnuté zálohy na transfery ve výši 85 939 tis. Kč: zúčtování záloh na transfery ve výši 68 247 tis. Kč k položce 30. účet 381 rozpuštění časového rozlišení - náklady příštích období 4 098 tis. Kč zaúčtování časového rozlišení ve výši 1 624 tis. Kč k položce 32. účet 388 rozpuštění dohad. položek vytvořených v roce 2019 např. na energie, pojistné plnění a pod. 3 487 tis. Kč zaúčtování dohadných položek v roce 2020 3 795 tis. Kč rozpuštění dohad. položek - vyúčtování investičních dotací 10 664 tis. Kč zaúčtování dohad. položek - na projekty investiční dotace 8 288 tis. Kč rozpuštění dohad. položek - vyúčtování neinvestičních dotací 24 346 tis. Kč zaúčtování dohad. položek - na projekty neinvestiční dotace 26 745 tis. Kč k položce 33. účet 377 nevýúčtované služby roku 2020 (bytový fond) - vyúčtováno bude nájemcům v roce 2021 - 10 698 tis. Kč zaúčtování pohledávky za OKD z titulu vypořádání dlužných škod 4 445 tis. Kč, zároveň úhrada této pohledávky	
C.I.	k položce 1. účet 401 vyřazení majetku - bezúplatný převod na PO ve výši 14 627 tis. Kč (Juventus) Bezúplatné nabytí majetku od MSK - Juventus - 16 873 tis. Kč bezúplatné nabytí majetku - bývalá ZŠ Nejedlého 1 490 tis. Kč předpis nařízeného odvodu z fondu investic do rozpočtu zřizovatele 5 567 tis. Kč předpis příspěvku do fondu investic pro PO 6 584 tis. Kč k položce 3. účet 403 rozpuštění dotací do výnosů ve výši 24 094 tis. Kč k položce 6. účet 407 zrušení přecenění reálnou hodnotou z důvodu odstoupení od původního záměru prodeje koníren - správní budovy, garáže, komunikace , pozemky 1 581 tis. Kč	0,00 Kč
D.I.	k položce 1. účet 441 tvorba rezervy na opravy - obnova vodovodů nebo kanalizací 3 600 tis. Kč	0,00 Kč
D.II.	k položce 4. účet 455	0,00 Kč

Příloha

sestavená k 31.12.2020
(v Kč, s přesností na dvě desetinná místa)
okamžik sestavení: 15.02.2021 8:42:58

Název účetní jednotky: statutární město Karviná
Sídlo: Fryštátská 72/1
733 24 Karviná
Právní forma: veřejnoprávní korporace
Předmět činnosti: působnost dle zákona č. 128/2000 Sb.
IČO : 00297534

E.1. Doplnující informace k položkám rozvahy

K položce	Doplnující informace	Částka
	majetkové vypořádání Bytové družstvo Karviná 745 tis. Kč zúčtování dlouhod. zálohy - kupní cena pozemků 1 210 tis. Kč k položce 8. účet 472 vyúčtování přijaté dotace z MPSV ve výši 1 786 tis. Kč přijatá záloha na projekt Místní akční plán rozvoje vzdělávání v ORP Karviná II ve výši 3 151 tis. Kč	
D.III.	k položce 7. účet 324 zálohy rok 2020 bytový fond - 15 906 tis. Kč - bude vyúčtováno v roce 2021 k položce 18. účet 345 vyúčtování transferů, zároveň poskytnutí transferu zejména společnosti STaRS, s. r.o. ve výši 29 000 tis. Kč a postupné platby tohoto transferu k položce 20. účet 349 předpis pro rok 2020 v hodnotě 179 962 tis. Kč (zejména příspěvky PO) postupné platby nebo vyúčtování transferů - 179 202 tis. Kč k položce 32. účet 374 vyúčtování přijatých dotací ve výši 24 809 tis. Kč zejména: dotace z MPSV na výkon sociální práce 4 995 tis. Kč dotace z MMR v rámci projektu "Zintenzivnění přeshraniční spolupráce městských policií" 2 167 tis. Kč dotace na pokrytí výdajů na činnosti vykonávané obcí s rozšířenou působností v agendě soc. - práv. ochrany dětí 12 207 tis. Kč příjem záloh na dotace a zaúčtování kurzových rozdílů ve výši 26 256 tis. Kč zejména: dotace z MPSV na výkon sociální práce 5 365 tis. Kč dotace z MPSV na pokrytí výdajů na činnosti v agendě sociálně-právní ochrany dětí 12 717 tis. Kč dotace z MF ČR na výdaje spojené s volbami do senátu 2 792 tis. Kč k položce 37. účet 389 zúčtování dohadných položek ve výši 106 521 tis. Kč: snížení hodnoty - zejména vyúčtování poskytnutých dotací, na které byl v roce 2019 zaúčtován dohad - 85 091 tis. Kč snížení hodnoty - zúčtování dohadné položky k dani z příjmů právnických osob zaúčtované v roce 2019 ve výši 12 969 tis. Kč zaúčtování dohadných položek ve výši 119 776 tis. Kč: zvýšení hodnoty - zejména zaúčtování dohadu na poskytnuté transfery ve výši 93 208 tis. Kč zvýšení hodnoty - zaúčtování dohadu daně z příjmů právnických osob za rok 2020 16 644 tis. Kč k položce 38. účet 378 nárůst agendy Občanů omezených ve svéprávnosti	0,00 Kč

Příloha

sestavená k 31.12.2020
(v Kč, s přesností na dvě desetinná místa)
okamžik sestavení: 15.02.2021 8:42:58

Název účetní jednotky: statutární město Karviná
Sídlo: Fryštátská 72/1
733 24 Karviná
Právní forma: veřejnoprávní korporace
Předmět činnosti: působnost dle zákona č. 128/2000 Sb.
IČO : 00297534

E.2. Doplňující informace k položkám výkazu zisku a ztráty

K položce	Doplňující informace	Částka
A.I.	k položce 2. účet 502 - spotřeba energie - studená voda 3 898 tis. Kč - spotřeba energie - tepelná energie 7 297 tis. Kč - spotřeba energie - elektřina 15 103 tis. Kč k položce 8. účet 511 - Opravy a údržba bytového fondu 11 134 tis. Kč - Opravy a udržování - chodníky, dopr.značení, cyklostezky parkovací automaty, parkoviště a pod. 57 960 tis. Kč - Opravy a udržování - veřejné osvětlení 18 707 tis. Kč k položce 12. účet 518 - služby auditorů, daň. a účet. poradců, finančních poradců, odhaců, plány rozvoje, průzkumy apod. 6 372 tis. Kč - služby související s informačními a komunikačními technologiemi 8 382 tis. Kč - odvoz odpadu, likvidace odpadu 56 037 tis. Kč k položce 20. účet 538 zvýšení hodnoty - soudní poplatky ve výši 195 tis. Kč k položce 24. účet 543 zvýšení hodnoty - bezúplatná předání ochranných pomůcek v souvislosti s Covid 19 ve výši 2 409 tis. Kč k položce 34. účet 557 nárůst odpisů pohledávek - zejména u bytového fondu, prekluze pohledávek a také odpis pohledávek na základě odpuštění nájmu z důvodu Covid-19 k položce 36. účet 549 různé varianty pojištění (majetek, pojištění odpovědnosti, a pod.) ostatní neinv. transfery nezisk. organizacím neuplatněný odpočet DPH pojistné události - náhrady placené obyvatelstvu TZ dlouhodobého majetku pod hranici - pojištění např. majetek, cestovní pojištění, pojištění odpovědnosti 5 032 tis. Kč k položce 32. účet 555 Tvorba a čerpání rezervy na opravy a obnovu vodovodů nebo kanalizací 3 600 tis. Kč	0,00 Kč
A.III.	k položce 2. účet 572 - Vlastní PO 165 837 tis. Kč - ostatní neziskové organizace 30 745 tis. Kč - podnikatelské subjekty 89 195 tis. Kč - kraj 6 284 tis. Kč	0,00 Kč
B.I.	k položce 3. účet 603 snížení oproti minulému období o cca 1 956 tis. Kč k položce 6. účet 606 - předpis - komunální odpad - 3 820 tis. Kč - od roku 2018 občané neplatí poplatek za komunální odpad (pokud nemají dluh) - předpis - poplatek ze psů - 2 589 tis. Kč - předpis - poplatek za užívání VP veř. zeleň - 1 569 tis. Kč snížení oproti	0,00 Kč

Příloha

sestavená k 31.12.2020
(v Kč, s přesností na dvě desetinná místa)
okamžik sestavení: 15.02.2021 8:42:58

Název účetní jednotky: statutární město Karviná
Sídlo: Fryštátská 72/1
733 24 Karviná
Právní forma: veřejnoprávní korporace
Předmět činnosti: působnost dle zákona č. 128/2000 Sb.
IČO : 00297534

E.2. Doplňující informace k položkám výkazu zisku a ztráty

K položce	Doplňující informace	Částka
	roku 2019 o cca 5 853 tis. Kč - zrušení poplatku za lázeňský a rekreační pobyt - nahrazen poplatkem z pobytu - nízká hodnota v návaznosti na COVID-19 k položce 10. účet 642 Předpisy pokut, penále, sankce a pod. Nejvýznamnější: - pokuty a penále z poskytnovaných transferů ve výši 7 499 tis. Kč - Přestupky v dopravě 7 301 tis. Kč k položce 15. účet 647 prodej pozemků - spol. BERNY 4 134 tis. Kč prodej pozemků Baumann Springs 601 tis. Kč k položce 17. účet 649 přijaté pojistné náhrady vyúčtování služeb z minulých let Užívání pozemků 2 207 tis. Kč náhrady z důlních škod 4 445 tis. Kč OKD - příspěvek na rozvoj a obnovu města 40 756 tis. Kč recyklace EKO-KOM 5 635 tis. Kč bezúplatné nabytí (darů) ochranných pomůcek zejména v souvislosti s COVID-19 ve výši 4 167 tis. Kč	
B.II.	k položce 2. účet 662 výnos z úroků - uložení finančních prostředků s lepším úročením letos už jen u některých peněžních ústavů - snížení oproti minulému období	0,00 Kč
B.IV.	k položce 2. účet 672 - postupné rozpouštění dotací do výnosů 24 094 tis. Kč - Dotace ze státního rozpočtu ve výši 146 364 tis. Kč	0,00 Kč
B.V.	k položce 6. účet 688 - daň z hazardních her 39 617 tis. Kč - úhrada z dob. prostor a z vydob. nerostů 13 871 tis. Kč	0,00 Kč

Příloha

sestavená k 31.12.2020
(v Kč, s přesností na dvě desetinná místa)
okamžik sestavení: 15.02.2021 8:42:58

Název účetní jednotky: statutární město Karviná

Sídlo: Fryštátská 72/1
733 24 Karviná

Právní forma: veřejnoprávní korporace

Předmět činnosti: působnost dle zákona č. 128/2000 Sb.

IČO : 00297534

E.3. Doplňující informace k položkám přehledu o peněžních tocích

K položce	Doplňující informace	Částka
P.	údaj z výkazu Rozvaha B.III - minulé období - jedná se o hodnotu Krátkodobého finančního majetku	0,00 Kč
A.I.3.	každý rok se navyšuje rezerva na obnovu vodovodů a kanalizací o 3 600 tis. Kč a zároveň při opravách je tato rezerva čerpána	0,00 Kč
A.I.4.	Rozdíl mezi výnosy z prodeje dlouhodobého majetku a pozemků a majetku přeceněného reálnou hodnotou a prodaným dlouhodobým majetkem, prodanými pozemky a náklady z přeceněného majetku reálnou hodnotou	0,00 Kč
A.I.5.	dividendy Depos Horní Suchá	0,00 Kč
A.II.3.	rozdíl způsoben navýšením zásob ochranných pomůcek z důvodu Covid-19	0,00 Kč
B.II.3.	výnosy z prodeje dlouhodobého majetku a pozemků	0,00 Kč

Příloha

sestavená k 31.12.2020
(v Kč, s přesností na dvě desetinná místa)
okamžik sestavení: 15.02.2021 8:42:58

Název účetní jednotky: statutární město Karviná
Sídlo: Fryštátská 72/1
733 24 Karviná
Právní forma: veřejnoprávní korporace
Předmět činnosti: působnost dle zákona č. 128/2000 Sb.
IČO : 00297534

E.4. Doplňující informace k položkám přehledu o změnách vlastního kapitálu

K položce	Doplňující informace	Částka
A.I.2.	Bezúplatný převod majetku na PO ve výši 15 867 tis. Kč - zejména: nová PO Juventus 14 627 tis. Kč	0,00 Kč
A.I.2.	Bezúplatná nabytí majetku ve výši 18 770 tis. Kč - zejména: majetek z Krajského úřadu - bývalá krajská Po Juventus ve výši 16 873 tis. Kč zároveň bezúplatné předání pozemků na PO Juventus ve výši 2 206 tis. Kč	0,00 Kč
A.I.3.	Předpisy nařízeného odvodu z fondu investic do rozpočtu zřizovatele ve výši 5 567 tis. Kč Předpisy příspěvků do fondu investic pro zřízené PO ve výši 6 584 tis. Kč	0,00 Kč
A.III.3.	zaúčtování investičních transferů v návaznosti na zařazení majetku pořízeného z dotačních titulů ve výši 8 227 tis. Kč	0,00 Kč
A.III.5.	Rozpouštění dotací do výnosů v časové posloupnosti v roce 2020 ve výši 24 094 tis. Kč	0,00 Kč
A.VI.1.	zaúčtování přecenění reálnou hodnotou majetkové účasti u společností STARS, s.r. o. a Technické služby Karviná, a.s. k 31.12.2020	0,00 Kč
A.VI.2.	Přecenění majetku určeného k prodeji nebo ke směně na reálnou hodnotu - zejména: zrušení přecenění reálnou hodnotou z důvodu odstoupení od původního záměru prodeje koníren 1 581 tis. Kč	0,00 Kč

Příloha

sestavená k 31.12.2020
(v Kč, s přesností na dvě desetinná místa)
okamžik sestavení: 15.02.2021 8:42:58

Název účetní jednotky: statutární město Karviná

Sídlo: Fryštátská 72/1
733 24 Karviná

Právní forma: veřejnoprávní korporace

Předmět činnosti: působnost dle zákona č. 128/2000 Sb.

IČO : 00297534

Ostatní fondy

F. Doplňující informace k fondům účetní jednotky

Položka		BĚŽNÉ ÚČETNÍ OBDOBÍ
Číslo	Název	
G.I.	Počáteční stav fondu k 1.1.	2 450 936,97
G.II.	Tvorba fondu	12 682 441,39
	1. Přebytky hospodaření z minulých let	
	2. Příjmy běžného roku, které nejsou určeny k využití v běžném roce	
	3. Převody prostředků z rozpočtu během roku do účelových peněžních fondů	12 646 438,32
	4. Ostatní tvorba fondu	36 003,07
G.III.	Čerpání fondu	14 452 151,99
G.IV.	Konečný stav fondu	681 226,37

Příloha

sestavená k 31.12.2020
(v Kč, s přesností na dvě desetinná místa)
okamžik sestavení: 15.02.2021 8:42:58

Název účetní jednotky: statutární město Karviná

Sídlo: Fryštátská 72/1
733 24 Karviná

Právní forma: veřejnoprávní korporace

Předmět činnosti: působnost dle zákona č. 128/2000 Sb.

IČO : 00297534

Stavby

G. Doplnující informace k položce ""A.II.3. Stavby"" výkazu rozvahy

Číslo položky	Název položky	ÚČETNÍ OBDOBÍ			
		BĚŽNÉ			MINULÉ
		BRUTTO	KOREKCE	NETTO	
G.	Stavby	4 646 013 521,69	975 112 880,05	3 670 900 641,64	3 665 682 538,90
G.1.	Bytové domy a bytové jednotky	299 778 488,72	91 259 606,00	208 518 882,72	202 116 415,10
G.2.	Budovy pro služby obyvatelstvu	847 989 974,85	172 991 470,80	674 998 504,05	685 842 879,72
G.3.	Jiné nebytové domy a nebytové jednotky	63 216 444,72	24 274 290,00	38 942 154,72	38 011 159,88
G.4.	Komunikace a veřejné osvětlení	1 260 198 634,03	252 489 953,80	1 007 708 680,23	974 155 959,01
G.5.	Jiné inženýrské sítě	1 482 113 029,67	185 869 656,14	1 296 243 373,53	1 313 955 704,15
G.6.	Ostatní stavby	692 716 949,70	248 227 903,31	444 489 046,39	451 600 421,04

Příloha

sestavená k 31.12.2020
(v Kč, s přesností na dvě desetinná místa)
okamžik sestavení: 15.02.2021 8:42:58

Název účetní jednotky: statutární město Karviná
Sídlo: Fryštátská 72/1
733 24 Karviná
Právní forma: veřejnoprávní korporace
Předmět činnosti: působnost dle zákona č. 128/2000 Sb.
IČO : 00297534

Pozemky

H. Doplnující informace k položce ""A.II.1. Pozemky"" výkazu rozvahy

Číslo položky	Název položky	ÚČETNÍ OBDOBÍ			
		BĚŽNÉ		MINULÉ	
		BRUTTO	KOREKCE		NETTO
H.	Pozemky	291 670 334,57		291 670 334,57	265 007 077,05
H.1.	Stavební pozemky				
H.2.	Lesní pozemky	1 535 018,83		1 535 018,83	1 535 201,83
H.3.	Zahrady, pastviny, louky, rybníky	98 495 263,29		98 495 263,29	98 496 825,69
H.4.	Zastavěná plocha	59 055 000,95		59 055 000,95	57 107 204,98
H.5.	Ostatní pozemky	132 585 051,50		132 585 051,50	107 867 844,55

Příloha

sestavená k 31.12.2020
(v Kč, s přesností na dvě desetinná místa)
okamžik sestavení: 15.02.2021 8:42:58

Název účetní jednotky: statutární město Karviná

Sídlo: Fryštátská 72/1
733 24 Karviná

Právní forma: veřejnoprávní korporace

Předmět činnosti: působnost dle zákona č. 128/2000 Sb.

IČO : 00297534

I. Doplnující informace k položce ""A.II.4. Náklady z přecenění reálnou hodnotou"" výkazu zisku a ztráty

Číslo položky	Název položky	ÚČETNÍ OBDOBÍ	
		BĚŽNÉ	MINULÉ
	I. Náklady z přecenění reálnou hodnotou		138 959,00
	I.1. Náklady z přecenění reálnou hodnotou majetku určeného k prodeji podle § 64		138 959,00
	I.2. Ostatní náklady z přecenění reálnou hodnotou		

Příloha

sestavená k 31.12.2020
(v Kč, s přesností na dvě desetinná místa)
okamžik sestavení: 15.02.2021 8:42:58

Název účetní jednotky: statutární město Karviná

Sídlo: Fryštátská 72/1

733 24 Karviná

Právní forma: veřejnoprávní korporace

Předmět činnosti: působnost dle zákona č. 128/2000 Sb.

IČO : 00297534

J. Doplnující informace k položce ""B.II.4. Výnosy z přecenění reálnou hodnotou"" výkazu zisku a ztráty

Číslo položky	Název položky	ÚČETNÍ OBDOBÍ	
		BĚŽNÉ	MINULÉ
J.	Výnosy z přecenění reálnou hodnotou	574 767,00	3 697 315,00
J.1.	Výnosy z přecenění reálnou hodnotou majetku určeného k prodeji podle § 64	574 767,00	3 697 315,00
J.2.	Ostatní výnosy z přecenění reálnou hodnotou		

Podpisový záznam: **Ing. Jan Wolf**
primátor

sestavený k 31.12.2020
(v Kč na dvě desetinná místa)ROK MĚSÍC IČO
2020 12 00297534Název a sídlo účetní jednotky: statutární město Karviná
Fryštátská 72/1
733 24 Karviná

I. Rozpočtové příjmy

Paragraf	Položka	Schválený rozpočet	Rozpočet po změnách	Výsledek od počátku roku	%RS	%RpZ
a	b	1	2	3		
0000	1111	Daň z příjmů FO placená plátcí	198 000 000,00	184 340 000,00	196 456 887,97	99,2 106,6
0000	1112	Daň z příjmů FO placená poplat	5 000 000,00	2 500 000,00	2 990 976,72	59,8 119,6
0000	1113	Daň z příjmů FO vybír. srážkou	17 000 000,00	17 000 000,00	18 237 245,54	107,3 107,3
0000	1121	Daň z příjmů právnických osob	170 000 000,00	143 000 000,00	136 455 096,06	80,3 95,4
0000	1122	Daň z příjmů práv.osob za obce		15 116 880,00	15 116 880,00	100,0
0000	1211	Daň z přidané hodnoty	377 000 000,00	355 000 000,00	374 586 679,34	99,4 105,5
0000	1334	Odvody za odnětí půdy-z.p.f.	50 000,00	50 000,00	299 967,06	599,9 599,9
0000	1335	Popl.-odnětí poz.-funkce lesa	2 000,00	2 000,00	2 135,20	106,8 106,8
0000	1340	Popl.za prov.sys.likv.kom.odp.	1 660 000,00	1 660 000,00	1 976 174,55	119,0 119,0
0000	1341	Poplatek ze psů	2 200 000,00	2 200 000,00	2 346 858,28	106,7 106,7
0000	1342	Popl.za lázeň.nebo rekr.pobyt	700 000,00	700 000,00	109 128,00	15,6 15,6
0000	1343	Popl.užívání veřej.prostranst.	1 740 000,00	1 740 000,00	1 912 450,00	109,9 109,9
0000	1349	Zrušené místní poplatky			151 910,00	
0000	1353	Příjmy za zkoušky-řidič.oprav.	850 000,00	850 000,00	773 950,00	91,1 91,1
0000	1356	Příjmy úhrad za dob.nerost.,po	13 180 000,00	13 180 000,00	13 870 833,44	105,2 105,2
0000	1359	Ostatní odvody z vyb.čin.-j.n.			26 000,00	
0000	1361	Správní poplatky	6 482 000,00	6 482 000,00	6 770 575,00	104,5 104,5
0000	1381	Daň z haz.her výj.d.d.tech.her	2 700 000,00	2 700 000,00	5 156 687,21	191,0 191,0
0000	1382	Zruš.odvod z loterií kromě VHP			1 406,85	
0000	1383	Zrušený odvod z VHP			2 583,29	
0000	1385	Dílčí daň z technických her	42 300 000,00	42 300 000,00	34 460 439,21	81,5 81,5
0000	1511	Daň z nemovitých věcí	60 000 000,00	60 000 000,00	60 011 150,45	100,0 100,0

FENIX, Výkaznictví 8.81.004

Strana 1

Tisk: 24.02.2021 10:36:24

I.Rozpočtové příjmy

Paragraf	Položka	Schválený rozpočet	Rozpočet po změnách	Výsledek od počátku roku	%RS	%RpZ
a	b	1	2	3		
0000	1704			399 015,69		
0000	2460			1 157 500,00		
0000	4111		67 968 245,00	67 968 245,00	100,0	100,0
0000	4112	51 840 700,00	51 840 700,00	51 840 700,00	100,0	100,0
0000	4113		500 000,00	500 000,00		100,0
0000	4116		37 700 791,73	37 700 791,73		100,0
0000	4118		23 752 149,19	23 752 149,19		100,0
0000	4121	100 000,00	92 515,00	92 515,00	92,5	100,0
0000	4122		17 631 377,68	17 631 377,68		100,0
0000	4152		3 432 269,32	3 432 269,32		100,0
0000	4216		2 675 236,17	2 675 236,17		100,0
0000	4222		200 000,00	200 000,00		100,0
0000	4232		1 788 331,66	1 788 331,66		100,0
1014	2111			11 604,00		
1014	2321			24 795,00		
1014				36 399,00		
2123	2111			760,38		
2123	2324			80 000,00		
2123				80 760,38		
2141	2132	40 000,00	40 000,00	34 792,00	87,0	87,0
2141		40 000,00	40 000,00	34 792,00	87,0	87,0
2143	2111			36 300,00		
2143	2112	62 000,00	62 000,00	40 044,31	64,6	64,6
2143		62 000,00	62 000,00	76 344,31	123,1	123,1
2169	2212	110 000,00	110 000,00	67 294,58	61,2	61,2
2169	2324	25 000,00	25 000,00	26 484,92	105,9	105,9
2169		135 000,00	135 000,00	93 779,50	69,5	69,5
2212	2111	41 000,00	41 000,00	59 545,00	145,2	145,2
2212	2324		3 532 771,00	4 445 000,00		125,8
2212		41 000,00	3 573 771,00	4 504 545,00	*****	126,0
2219	2111	1 000 000,00	1 000 000,00	1 448 407,76	144,8	144,8
2219		1 000 000,00	1 000 000,00	1 448 407,76	144,8	144,8
2229	2322		65 000,00	65 000,00		100,0
2229	2324			17 319,00		
2229			65 000,00	82 319,00		126,6

I. Rozpočtové příjmy

Paragraf	Položka		Schválený rozpočet	Rozpočet po změnách	Výsledek od počátku roku	%RS	%RpZ
a	b		1	2	3		
2299	2212	Sankč.pl.přij. od jiných subj.	2 038 000,00	2 038 000,00	2 501 459,28	122,7	122,7
2299	2324	Přij.nekapit.příspěvky,náhrady	105 000,00	105 000,00	216 344,82	206,0	206,0
2299		Ost. záležitosti v dopravě	2 143 000,00	2 143 000,00	2 717 804,10	126,8	126,8
2321	2132	Přij.z pronáj.ost.nemovit.věcí	1 810 000,00	3 310 000,00	5 444 242,17	300,8	164,5
2321	2324	Přij.nekapit.příspěvky,náhrady		510 734,95	510 734,95		100,0
2321		Odvád.a čist.odp.vod,nak.s kal	1 810 000,00	3 820 734,95	5 954 977,12	329,0	155,9
2510	2111	Přij.z poskyt.služeb a výrobků	15 000,00	15 000,00	3 126,00	20,8	20,8
2510	2132	Přij.z pronáj.ost.nemovit.věcí	80 000,00	80 000,00	72 550,00	90,7	90,7
2510	2229	Ost.přijaté vratky transferů		213 660,12	213 660,12		100,0
2510	2324	Přij.nekapit.příspěvky,náhrady			2 251,70		
2510		Podpora podnikání	95 000,00	308 660,12	291 587,82	306,9	94,5
3113	2122	Odvody PO		4 368 000,00	4 368 000,00		100,0
3113	2229	Ost.přijaté vratky transferů			152 709,91		
3113		Základní školy		4 368 000,00	4 520 709,91		103,5
3119	2212	Sankč.pl.přij. od jiných subj.			500,00		
3119		Ost.záležitosti zákl.vzděláván			500,00		
3314	2122	Odvody PO		1 198 800,00	1 198 800,00		100,0
3314	2329	Ostatní nedaňové příjmy j.n.		319 475,10	319 475,10		100,0
3314		Činnosti knihovnické		1 518 275,10	1 518 275,10		100,0
3319	2229	Ost.přijaté vratky transferů			48 916,23		
3319		Ost. záležitosti kultury			48 916,23		
3321	2111	Přij.z poskyt.služeb a výrobků	480 000,00	390 881,31	230 695,00	48,1	59,0
3321	2112	Přij.z prodeje zboží	9 000,00	9 000,00	3 227,00	35,9	35,9
3321	2132	Přij.z pronáj.ost.nemovit.věcí	208 000,00	208 000,00			
3321	2322	Přijaté pojistné náhrady		25 222,00	25 222,00		100,0
3321	2324	Přij.nekapit.příspěvky,náhrady			2 285,00		
3321		Činnos.památk.ústavů,hradů,zám	697 000,00	633 103,31	261 429,00	37,5	41,3
3349	2111	Přij.z poskyt.služeb a výrobků	100 000,00	100 000,00	127 352,50	127,4	127,4
3349		Ost.záležitosti sdělov.prostř.	100 000,00	100 000,00	127 352,50	127,4	127,4
3412	2111	Přij.z poskyt.služeb a výrobků	2 000 000,00	2 000 000,00	1 618 048,56	80,9	80,9
3412	2132	Přij.z pronáj.ost.nemovit.věcí	512 000,00	512 000,00	614 474,02	120,0	120,0
3412	2322	Přijaté pojistné náhrady		52 793,00	67 606,00		128,1
3412	2324	Přij.nekapit.příspěvky,náhrady			18 720,37		
3412		Sport.zařízení ve vlast. obce	2 512 000,00	2 564 793,00	2 318 848,95	92,3	90,4
3419	2229	Ost.přijaté vratky transferů		73 544,00	73 544,00		100,0

I. Rozpočtové příjmy

Paragraf	Položka	Schválený rozpočet	Rozpočet po změnách	Výsledek od počátku roku	%RS	%RpZ
a	b	1	2	3		
3419	Ostatní sportovní činnost		73 544,00	73 544,00		100,0
3421	2111 Příj.z poskyt.služeb a výrobků	34 000,00	34 000,00	38 350,00	112,8	112,8
3421	2132 Příj.z pronáj.ost.nemovit.věcí	92 000,00	92 000,00	59 573,15	64,8	64,8
3421	2229 Ost.přijaté vratky transferů		10 252,00	10 252,00		100,0
3421	2322 Přijaté pojistné náhrady		4 903,00	4 903,00		100,0
3421	Využ. vol. času dětí a mládeže	126 000,00	141 155,00	113 078,15	89,7	80,1
3429	2111 Příj.z poskyt.služeb a výrobků	15 000,00	15 000,00	19 710,20	131,4	131,4
3429	2132 Příj.z pronáj.ost.nemovit.věcí	5 000,00	5 000,00	5 961,00	119,2	119,2
3429	2133 Příjmy z pronájmu mov.věcí	31 000,00	31 000,00	31 035,84	100,1	100,1
3429	2322 Přijaté pojistné náhrady		33 183,00	40 971,00		123,5
3429	2324 Přij.nekapit.příspěvky,náhrady			16 202,10		
3429	Ost.zájmová činnost a rekreace	51 000,00	84 183,00	113 880,14	223,3	135,3
3522	2229 Ost.přijaté vratky transferů			1,29		
3522	Ostatní nemocnice			1,29		
3541	2212 Sankč.pl.přij. od jiných subj.			2 500,00		
3541	Prevence před drogami apod.			2 500,00		
3599	2321 Přijaté neinvestiční dary		185 000,00	185 000,00		100,0
3599	2324 Přij.nekapit.příspěvky,náhrady			304 091,33		
3599	Ostatní činnost ve zdrav.		185 000,00	489 091,33		264,4
3611	2212 Sankč.pl.přij. od jiných subj.		150 000,00	180 000,00		120,0
3611	2229 Ost.přijaté vratky transferů		150 000,00	150 000,00		100,0
3611	Prog.podpory indiv.byť.výst.		300 000,00	330 000,00		110,0
3612	2111 Příj.z poskyt.služeb a výrobků	15 400 000,00	15 400 000,00	16 827 411,03	109,3	109,3
3612	2131 Příjmy z pronájmu pozemků			336,00		
3612	2132 Příj.z pronáj.ost.nemovit.věcí	16 000 000,00	16 000 000,00	17 281 616,67	108,0	108,0
3612	2322 Přijaté pojistné náhrady		390 544,00	390 544,00		100,0
3612	2324 Přij.nekapit.příspěvky,náhrady	1 000 000,00	1 000 000,00	1 672 234,22	167,2	167,2
3612	3112 Příjmy z prod.ost.nemovit.věcí			974 300,00		
3612	3119 Ostatní příjmy z prodeje DM	740 000,00	740 000,00	744 840,00	100,7	100,7
3612	Bytové hospodářství	33 140 000,00	33 530 544,00	37 891 281,92	114,3	113,0
3613	2111 Příj.z poskyt.služeb a výrobků	2 194 000,00	2 194 000,00	2 351 636,47	107,2	107,2
3613	2131 Příjmy z pronájmu pozemků			6,00		
3613	2132 Příj.z pronáj.ost.nemovit.věcí	1 024 000,00	1 024 000,00	915 200,66	89,4	89,4
3613	2322 Přijaté pojistné náhrady		49 047,00	63 666,00		129,8
3613	2324 Přij.nekapit.příspěvky,náhrady		227 945,46	229 747,46		100,8

I.Rozpočtové příjmy

Paragraf	Položka	Schválený rozpočet	Rozpočet po změnách	Výsledek od počátku roku	%RS	%RpZ
a	b	1	2	3		
3613		3 218 000,00	3 494 992,46	3 560 256,59	110,6	101,9
3631	2111			21 643,05		
3631	2139	545 000,00	545 000,00	545 105,02	100,0	100,0
3631	2324			185 138,00		
3631		545 000,00	545 000,00	751 886,07	138,0	138,0
3632	2111	1 580 000,00	1 580 000,00	2 393 894,48	151,5	151,5
3632	2112	50 000,00	50 000,00	87 120,00	174,2	174,2
3632	2132	778 000,00	778 000,00	868 097,63	111,6	111,6
3632	2322		22 157,00	22 157,00		100,0
3632	2324		116 035,00	396 887,44		342,0
3632		2 408 000,00	2 546 192,00	3 768 156,55	156,5	148,0
3639	2222			3 907,00		
3639				3 907,00		
3699	2119	1 500 000,00	1 500 000,00	2 606 583,00	173,8	173,8
3699	2131	1 783 000,00	1 783 000,00	1 894 080,54	106,2	106,2
3699	2324	1 200 000,00	1 200 000,00	2 687 604,76	224,0	224,0
3699	3111			4 532 300,00		
3699		4 483 000,00	4 483 000,00	11 720 568,30	261,4	261,4
3722	2322			20 597,00		
3722				20 597,00		
3725	2324	2 100 000,00	2 100 000,00	5 513 956,02	262,6	262,6
3725		2 100 000,00	2 100 000,00	5 513 956,02	262,6	262,6
3745	2322		25 620,00	25 620,00		100,0
3745			25 620,00	25 620,00		100,0
3762	2212	25 000,00	25 000,00	25 000,00	100,0	100,0
3762		25 000,00	25 000,00	25 000,00	100,0	100,0
3769	2212	20 000,00	20 000,00	104 680,66	523,4	523,4
3769	2324	5 000,00	5 000,00	6 000,00	120,0	120,0
3769		25 000,00	25 000,00	110 680,66	442,7	442,7
3900	2133	40 000,00	40 000,00			
3900	2229			29,00		
3900		40 000,00	40 000,00	29,00	0,1	0,1
4179	2229			-100,00		
4179				-100,00		
4184	2229	13 000,00	13 000,00	12 484,00	96,0	96,0

I. Rozpočtové příjmy

Paragraf	Položka	Schválený rozpočet	Rozpočet po změnách	Výsledek od počátku roku	%RS	%RpZ
a	b	1	2	3		
4184		13 000,00	13 000,00	12 484,00	96,0	96,0
4195	2229	Ost.přijaté vratky transferů	14 000,00	8 783,19	62,7	62,7
4195		Příspěvek na péči	14 000,00	8 783,19	62,7	62,7
4312	2229	Ost.přijaté vratky transferů		2 551,00		
4312		Odborné sociální poradenství		2 551,00		
4345	2229	Ost.přijaté vratky transferů		16 070,31		
4345		Centra soc.rehabilitač.služeb		16 070,31		
4349	2229	Ost.přijaté vratky transferů	4 834,11	4 834,11		100,0
4349		Ost.soc.p.,pomoc ost.sk.obyv.	4 834,11	4 834,11		100,0
4379	2321	Přijaté neinvestiční dary	36 000,00	36 000,00	100,0	100,0
4379		Ost.služby a čin.-soc.prevence	36 000,00	36 000,00	100,0	100,0
4399	2329	Ostatní nedaňové příjmy j.n.	2 000,00	3 128,00	156,4	156,4
4399		Ost.zál.soc.věcí a pol.zaměst.	2 000,00	3 128,00	156,4	156,4
5213	2112	Příj.z prodeje zboží		193 490,79		106,2
5213		Krizová opatření		193 490,79		106,2
5311	2141	Příjmy z úroků (část)		59,19		
5311	2212	Sankč.pl.přij. od jiných subj.	560 000,00	658 038,96	117,5	117,5
5311	2322	Přijaté pojistné náhrady		207 786,00		100,0
5311	2324	Přij.nekapit.příspěvky,náhrady		145 023,94		121,2
5311		Bezpečnost a veř.pořádek	560 000,00	887 450,94	158,5	158,5
5512	2324	Přij.nekapit.příspěvky,náhrady		27 220,86		
5512		PO - dobrovolná část		27 220,86		
6171	2111	Příj.z poskyt.služeb a výrobků	71 500,00	116 238,22	162,6	162,6
6171	2132	Příj.z pronáj.ost.nemovit.věcí	570 000,00	546 869,92	95,9	95,9
6171	2141	Příjmy z úroků (část)		35 943,88		
6171	2212	Sankč.pl.přij. od jiných subj.	590 000,00	642 517,43	108,9	108,9
6171	2310	Př.z prod.krát.a drob.dlouh.m.		994,00		
6171	2321	Přijaté neinvestiční dary		3 000 000,00		100,0
6171	2322	Přijaté pojistné náhrady		35 876,00		231,9
6171	2324	Přij.nekapit.příspěvky,náhrady	66 000,00	180 205,93	273,0	273,0
6171	2329	Ostatní nedaňové příjmy j.n.		225 161,45		
6171		Činnost místní správy	1 297 500,00	4 482 457,61	345,6	345,6
6310	2141	Příjmy z úroků (část)	5 000 000,00	6 656 197,16	133,1	133,1
6310	2142	Př.z podílů na zisku a divid.		11 900,00		
6310	2143	Kurzové rozdíly v příjmech		536 948,60		

I. Rozpočtové příjmy

Paragraf	Položka	Schválený rozpočet	Rozpočet po změnách	Výsledek od počátku roku	%RS	%RpZ
a	b	1	2	3		
6310	2329			14,40		
6310				7 205 060,16	144,1	144,1
6320	2324	5 000 000,00	5 000 000,00	2 170,00		
6320				2 170,00		
6330	4134	12 805 000,00	12 805 000,00	2 959 650 640,40	*****	*****
6330				2 959 650 640,40	*****	*****
6399	2324	48 000 000,00	48 000 000,00	8 558 677,03	17,8	17,8
6399				8 558 677,03	17,8	17,8
6409	2229		2 227 633,04	2 227 633,04		100,0
6409	2328	200 000,00	200 000,00	49 329,00	24,7	24,7
6409	2329			39 900,00		
6409		200 000,00	2 427 633,04	2 316 862,04	*****	95,4
P ř í j m y c e l k e m		1 073 528 200,00	1 198 165 054,50	4 153 529 143,52	386,9	346,7

II.Rozpočtové výdaje

Paragraf	Položka	Schválený rozpočet	Rozpočet po změnách	Výsledek od počátku roku	%RS	%RpZ
a	b	1	2	3		
1014	5139		111 000,00	111 000,00		100,0
1014	5151	30 000,00	14 642,61	14 642,61	48,8	100,0
1014	5153		8 000,02	8 000,02		100,0
1014	5154	60 000,00	41 108,69	41 108,69	68,5	100,0
1014	5155	25 000,00	18 367,80	18 367,80	73,5	100,0
1014	5169	1 685 000,00	2 336 880,88	2 272 199,04	134,8	97,2
1014	5492		170 300,00	151 917,25		89,2
1014		1 800 000,00	2 700 300,00	2 617 235,41	145,4	96,9
2123	5151	100 000,00	100 000,00	794,09	0,8	0,8
2123	5169	580 000,00	580 000,00	572 156,37	98,6	98,6
2123	5171	300 000,00	100 000,00			
2123		980 000,00	780 000,00	572 950,46	58,5	73,5
2141	5041	25 000,00	25 000,00	5 033,96	20,1	20,1
2141	5139	15 000,00	15 000,00	4 853,87	32,4	32,4
2141	5151	15 000,00	15 000,00	12 135,70	80,9	80,9
2141	5164	30 000,00	30 000,00			
2141	5169	280 000,00	152 965,61	122 961,56	43,9	80,4
2141	5171	45 000,00	25 034,39	4 999,99	11,1	20,0
2141	5191		1 500,00	1 488,42		99,2
2141	5194		5 500,00	5 171,54		94,0
2141	5229	250 000,00	250 000,00	250 000,00	100,0	100,0
2141		660 000,00	520 000,00	406 645,04	61,6	78,2
2143	5138	120 000,00	120 000,00	56 829,30	47,4	47,4
2143	5169	550 000,00	550 000,00	473 974,54	86,2	86,2
2143	5194	194 000,00	194 000,00	163 632,68	84,3	84,3
2143	5229	85 000,00	85 000,00			
2143		949 000,00	949 000,00	694 436,52	73,2	73,2
2169	5166	80 000,00	80 000,00	10 575,33	13,2	13,2
2169	5169	60 000,00	60 000,00			
2169	5192	40 000,00	40 000,00			
2169		180 000,00	180 000,00	10 575,33	5,9	5,9
2212	5166	200 000,00	159 700,00			
2212	5169	12 560 000,00	10 944 295,10	9 470 810,71	75,4	86,5
2212	5171	14 850 000,00	64 295 867,36	41 885 706,54	282,1	65,1
2212	5811	5 000,00	5 000,00	2 782,50	55,7	55,7

II.Rozpočtové výdaje

Paragraf	Položka	Schválený rozpočet	Rozpočet po změnách	Výsledek od počátku roku	%RS	%RpZ
a	b	1	2	3		
2212	6121	Budovy,haly,stavby	9 270 000,00	33 411 762,39	24 863 837,78	268,2 74,4
2212	6130	Pozemky	20 000 000,00	19 500 000,00	369 449,99	1,8 1,9
2212		Silnice	56 885 000,00	128 316 624,85	76 592 587,52	134,6 59,7
2219	5151	Studená voda	60 000,00	60 000,00	48 253,45	80,4 80,4
2219	5169	Nákup ostatních služeb	812 000,00	1 288 027,40	1 287 387,19	158,5 100,0
2219	5171	Opravy a udržování	9 700 000,00	18 399 583,36	18 161 969,06	187,2 98,7
2219	6121	Budovy,haly,stavby	3 900 000,00	27 477 611,85	15 487 999,82	397,1 56,4
2219	6122	Stroje,přístroje,zařízení	200 000,00	200 000,00		
2219		Ost.záležit.pozem.komunikací	14 672 000,00	47 425 222,61	34 985 609,52	238,5 73,8
2221	5171	Opravy a udržování	1 275 000,00	346 905,23	346 905,12	27,2 100,0
2221	6121	Budovy,haly,stavby		1 188 094,77	1 182 541,21	99,5
2221		Provoz veřej.silniční dopravy	1 275 000,00	1 535 000,00	1 529 446,33	120,0 99,6
2223	5041	Odměny za užití dušev.vlastn.	2 000,00	2 000,00		
2223	5139	Nákup materiálu j.n.	13 000,00	3 683,10	683,10	5,3 18,5
2223	5169	Nákup ostatních služeb	101 000,00	60 316,90	32 884,00	32,6 54,5
2223	5171	Opravy a udržování	40 000,00	80 000,00	79 466,75	198,7 99,3
2223	5175	Pohoštění	5 000,00	1 300,00		
2223	5194	Věcné dary	11 000,00	38 700,00	38 686,47	351,7 100,0
2223	6122	Stroje,přístroje,zařízení		140 000,00	68 836,90	49,2
2223		Bezpečnost silničního provozu	172 000,00	326 000,00	220 557,22	128,2 67,7
2229	5166	Konzult.,porad.a práv.sloužby	20 000,00			
2229	5169	Nákup ostatních služeb	10 000,00	42 000,00	33 260,00	332,6 79,2
2229	5171	Opravy a udržování	1 500 000,00	1 715 000,00	1 715 000,00	114,3 100,0
2229	6121	Budovy,haly,stavby		1 765 380,00	1 716 848,34	97,3
2229		Ost.zálež.v silniční dopravě	1 530 000,00	3 522 380,00	3 465 108,34	226,5 98,4
2269	5166	Konzult.,porad.a práv.sloužby	55 000,00	55 000,00	13 552,00	24,6 24,6
2269	5192	Poskytnuté náhrady	3 000,00	3 000,00	443,00	14,8 14,8
2269		Ostatní správa v dopravě	58 000,00	58 000,00	13 995,00	24,1 24,1
2292	5193	Výd.na dopravní úz.obslužnost	34 000 000,00	38 185 243,00	38 185 243,00	112,3 100,0
2292	5323	Neinvestiční transfery krajům	2 754 000,00	2 754 000,00	2 752 327,00	99,9 99,9
2292		Dopravní obslužnost veř.sloužb.	36 754 000,00	40 939 243,00	40 937 570,00	111,4 100,0
2293	5169	Nákup ostatních služeb	280 000,00	280 000,00	141 382,80	50,5 50,5
2293		Dopravní obsl. mimo veř.sloužbu	280 000,00	280 000,00	141 382,80	50,5 50,5
2299	5169	Nákup ostatních služeb		100 000,00	50 000,00	50,0
2299		Ost. záležitosti v dopravě		100 000,00	50 000,00	50,0

II.Rozpočtové výdaje

Paragraf	Položka	Schválený rozpočet	Rozpočet po změnách	Výsledek od počátku roku	%RS	%RpZ
a	b	1	2	3		
2321	5139		347 564,03	347 564,03		100,0
2321	5166		53 119,00	53 119,00		100,0
2321	5169		122 881,00	110 473,00	73,6	89,9
2321	5171	150 000,00	430 000,00	2 138 655,52	497,4	98,2
2321	5909	3 600 000,00	3 600 000,00	3 600 000,00	100,0	100,0
2321	6121	500 000,00	1 020 000,00	619 004,38	123,8	60,7
2321	6130		6 700 000,00	2 662 752,87		39,7
2321		4 680 000,00	14 021 734,95	9 531 568,80	203,7	68,0
2333	5169	2 120 000,00	2 079 260,20	2 078 755,53	98,1	100,0
2333	5171		40 739,80	40 739,80		100,0
2333	6121		2 938 869,75	259 484,50		8,8
2333		2 120 000,00	5 058 869,75	2 378 979,83	112,2	47,0
2334	5169	2 000 000,00	2 163 701,10	64 856,00	3,2	3,0
2334		2 000 000,00	2 163 701,10	64 856,00	3,2	3,0
2510	5011	35 000,00	25 049,00	23 211,00	66,3	92,7
2510	5031	3 000,00	5 758,00	5 756,32	191,9	100,0
2510	5032	2 000,00	4 093,00	2 088,99	104,4	51,0
2510	5041		100,00	65,20		65,2
2510	5123		3 400,00	3 331,13		98,0
2510	5137	10 000,00	8 500,00	8 364,00	83,6	98,4
2510	5139	15 000,00	25 112,00	14 165,11	94,4	56,4
2510	5151	25 000,00	25 000,00	6 849,55	27,4	27,4
2510	5152	65 000,00	65 000,00	55 045,18	84,7	84,7
2510	5154	40 000,00	40 000,00	25 108,79	62,8	62,8
2510	5162		1 500,00	1 170,15		78,0
2510	5166	50 000,00	50 000,00			
2510	5168	15 000,00	15 000,00	6 558,20	43,7	43,7
2510	5169	157 000,00	160 988,00	49 821,85	31,7	30,9
2510	5171	73 000,00	60 500,00	2 208,25	3,0	3,7
2510	5175	50 000,00	50 000,00	2 580,00	5,2	5,2
2510	5194	50 000,00	50 000,00			
2510		590 000,00	590 000,00	206 323,72	35,0	35,0
3113	5166	300 000,00	231 065,00			
3113	5169	300 000,00	412 056,02	307 445,00	102,5	74,6
3113	5171		1 584 243,98	1 248 551,17		78,8

II.Rozpočtové výdaje

Paragraf	Položka	Schválený rozpočet	Rozpočet po změnách	Výsledek od počátku roku	%RS	%RpZ
a	b	1	2	3		
3113	5331	Neinv.příspěvky zřízeným PO	70 927 701,00	72 728 448,00	102,5	100,0
3113	5336	Neinv.transf.zřízeným přísp.o.		10 820 187,45		100,0
3113	6351	Invest.transf.zřízeným PO	4 500 000,00	10 001 137,00	6 583 800,00	146,3 65,8
3113		Základní školy	76 027 701,00	95 777 137,45	91 688 431,62	120,6 95,7
3119	5011	Platy zaměst. v pp vyjma sl.m.		552 872,91	218 115,00	39,5
3119	5021	Ostatní osobní výdaje		1 703 295,00	1 233 705,00	72,4
3119	5031	Pov.pojistné na soc.zab...		483 979,81	166 096,80	34,3
3119	5032	Pov.pojistné na veř.zdrav.poj.		173 068,60	60 171,37	34,8
3119	5137	DHDM		102 599,48		
3119	5139	Nákup materiálu j.n.		159 150,73	17 583,64	11,0
3119	5164	Nájemné		15 434,76	2 849,56	18,5
3119	5169	Nákup ostatních služeb		1 446 639,98	348 901,00	24,1
3119	5173	Cestovné		13 095,35	142,00	1,1
3119	5175	Pohoštění		326 992,74	11 262,74	3,4
3119	5194	Věcné dary		268 404,38	29 106,00	10,8
3119	5424	Náhrady mezd v době nemoci		12 841,00	8 426,00	65,6
3119		Ost.záležitosti zákl.vzděláván		5 258 374,74	2 096 359,11	39,9
3211	5169	Nákup ostatních služeb	60 000,00	60 000,00		
3211	5332	Neinv.transfery vys. školám	500 000,00	1 030 000,00	800 000,00	160,0 77,7
3211		Vysoké školy	560 000,00	1 090 000,00	800 000,00	142,9 73,4
3233	5331	Neinv.příspěvky zřízeným PO	6 155 000,00	5 350 120,00	5 350 120,00	86,9 100,0
3233	5336	Neinv.transf.zřízeným přísp.o.		101 846,54	101 846,54	100,0
3233		Střediska volného času	6 155 000,00	5 451 966,54	5 451 966,54	88,6 100,0
3291	5011	Platy zaměst. v pp vyjma sl.m.		90 386,78	87 170,72	96,4
3291	5021	Ostatní osobní výdaje		75 000,00	63 640,00	84,9
3291	5031	Pov.pojistné na soc.zab...		24 999,04	21 618,29	86,5
3291	5032	Pov.pojistné na veř.zdrav.poj.		10 261,83	7 845,38	76,5
3291	5142	Kurzové rozdíly ve výdajích		34,43		
3291	5169	Nákup ostatních služeb		60 383,47	22 800,00	37,8
3291	5173	Cestovné		28 755,59		
3291		Mezinár.spolupráce ve vzděláv.		289 821,14	203 074,39	70,1
3299	5011	Platy zaměst. v pp vyjma sl.m.	50 000,00	77 709,00	59 249,43	118,5 76,2
3299	5021	Ostatní osobní výdaje	150 000,00	329 875,00	239 025,00	159,4 72,5
3299	5031	Pov.pojistné na soc.zab...		17 671,83	14 693,86	83,1
3299	5032	Pov.pojistné na veř.zdrav.poj.		8 243,81	5 332,44	64,7

II.Rozpočtové výdaje

Paragraf	Položka	Schválený rozpočet	Rozpočet po změnách	Výsledek od počátku roku	%RS	%RpZ
a	b	1	2	3		
3299	5139	Nákup materiálu j.n.	80 000,00	42 931,74	206,91	0,3 0,5
3299	5166	Konzult.,porad.a práv.služby	22 000,00	22 000,00		
3299	5169	Nákup ostatních služeb	220 000,00	134 849,00	17 573,00	8,0 13,0
3299	5175	Pohoštění		5 962,74	2 651,00	44,5
3299	5331	Neinv.příspěvky zřízeným PO		595 000,00	245 000,00	41,2
3299	5339	Neinv.transf. cizím přísp.org.	200 000,00	175 000,00	104 450,00	52,2 59,7
3299	5532	Ost.neinv.transf.do zahraničí		780 396,75	780 396,75	100,0
3299	6380	Invest.transfery do zahraničí		215 985,00	215 985,00	100,0
3299		Ost.záležitosti vzdělávání	722 000,00	2 405 624,87	1 684 563,39	233,3 70,0
3313	5169	Nákup ostatních služeb	80 000,00	80 000,00		
3313		Film.tvorba,distr.,kina,audiov	80 000,00	80 000,00		
3314	5331	Neinv.příspěvky zřízeným PO	30 091 316,00	30 091 316,00	29 861 816,00	99,2 99,2
3314	5336	Neinv.transf.zřízeným přísp.o.		1 396 000,00	1 396 000,00	100,0
3314	5532	Ost.neinv.transf.do zahraničí		60 771,83	60 771,83	100,0
3314	6121	Budovy,haly,stavby		1 198 800,00	1 193 613,39	99,6
3314		Činnosti knihovnické	30 091 316,00	32 746 887,83	32 512 201,22	108,0 99,3
3316	5169	Nákup ostatních služeb	300 000,00	454 521,00		
3316	5493	Účel. neinv. transfery fyz.os.		15 000,00	15 000,00	100,0
3316		Vydavatelská činnost	300 000,00	469 521,00	15 000,00	5,0 3,2
3319	5021	Ostatní osobní výdaje	77 000,00	76 308,00	52 800,00	68,6 69,2
3319	5031	Pov.pojistné na soc.zab...	19 000,00	19 000,00	13 094,40	68,9 68,9
3319	5032	Pov.pojistné na veř.zdrav.poj.	7 000,00	7 000,00	4 608,00	65,8 65,8
3319	5137	DHDM		18 000,00	15 873,63	88,2
3319	5169	Nákup ostatních služeb	50 000,00	127 820,00	70 687,90	141,4 55,3
3319	5212	Neinv.transf.fyz.osobám		30 000,00		
3319	5213	Neinv.transf.právníckým osobám	500 000,00	600 000,00		
3319	5222	Neinv.transfery spolkům	1 750 000,00	3 114 006,00	1 898 000,00	108,5 61,0
3319	5223	Neinv.transf.církvím,náb.spol.		20 000,00	20 000,00	100,0
3319	5229	Ost.neinv.tra.nezisk.a pod.org	950 000,00	950 000,00	950 000,00	100,0 100,0
3319	5323	Neinvestiční transfery krajům		20 000,00		
3319	5331	Neinv.příspěvky zřízeným PO	35 992 400,00	36 142 400,00	31 692 400,00	88,1 87,7
3319	5333	Neinv.transfery škol. práv.os.	100 000,00	240 000,00		
3319	5336	Neinv.transf.zřízeným přísp.o.		101 000,00	101 000,00	100,0
3319	5339	Neinv.transf. cizím přísp.org.	400 000,00	580 000,00		
3319	5424	Náhrady mezd v době nemoci		692,00	692,00	100,0

II.Rozpočtové výdaje

Paragraf	Položka	Schválený rozpočet	Rozpočet po změnách	Výsledek od počátku roku	%RS	%RpZ
a	b	1	2	3		
3319	5493		120 000,00	40 000,00		33,3
3319	6122	1 450 000,00	1 358 180,00	1 323 272,76	91,3	97,4
3319	6313	250 000,00	500 000,00			
3319	6322	400 000,00				
3319	Ost. záležitosti kultury	41 945 400,00	44 024 406,00	36 182 428,69	86,3	82,2
3321	5021	5 000,00	9 900,00	6 000,00	120,0	60,6
3321	5136		5 000,00			
3321	5137	166 000,00	190 500,00	113 060,32	68,1	59,3
3321	5139	119 000,00	197 000,00	96 754,42	81,3	49,1
3321	5151	100 000,00	100 000,00	71 751,39	71,8	71,8
3321	5152	450 000,00	450 000,00	449 067,45	99,8	99,8
3321	5153		3 400,00	1 787,19		52,6
3321	5154	800 000,00	796 600,00	535 429,16	66,9	67,2
3321	5166		4 727,13	4 727,13		100,0
3321	5168	191 000,00	191 000,00	190 175,70	99,6	99,6
3321	5169	1 615 000,00	1 704 926,87	1 134 661,05	70,3	66,6
3321	5171	798 000,00	820 722,00	731 457,30	91,7	89,1
3321	5175		3 000,00	2 931,00		97,7
3321	6122	51 000,00	106 000,00	46 340,58	90,9	43,7
3321	6127	15 000,00	15 000,00	12 200,00	81,3	81,3
3321	Činnos.památk.ústavů,hradů,zám	4 310 000,00	4 597 776,00	3 396 342,69	78,8	73,9
3322	5166	200 000,00	200 000,00			
3322	5169	220 000,00	222 500,00	183 032,00	83,2	82,3
3322	5171	250 000,00	10 000,00	10 000,00	4,0	100,0
3322	Zachování a obnova kult.památ.	670 000,00	432 500,00	193 032,00	28,8	44,6
3326	5123		29 010,64	24 010,64		82,8
3326	5154		200,00	200,00		100,0
3326	5169	65 000,00	63 640,36	63 640,36	97,9	100,0
3326	5171	150 000,00	1 318 849,00	785 781,28	523,9	59,6
3326	Poř., zach., obn.hod.míst.kult.p	215 000,00	1 411 700,00	873 632,28	406,3	61,9
3341	5169	2 702 000,00	2 707 000,00	2 705 560,00	100,1	99,9
3341	Rozhlas a televize	2 702 000,00	2 707 000,00	2 705 560,00	100,1	99,9
3349	5021	430 000,00	324 000,00	299 535,00	69,7	92,4
3349	5031	95 000,00	95 000,00	56 930,76	59,9	59,9
3349	5032	35 000,00	35 000,00	20 659,00	59,0	59,0

II.Rozpočtové výdaje

Paragraf	Položka	Schválený rozpočet	Rozpočet po změnách	Výsledek od počátku roku	%RS	%RpZ
a	b	1	2	3		
3349	5169	Nákup ostatních služeb	820 000,00	847 220,00	103,3	98,6
3349	5424	Náhrady mezd v době nemoci		3 780,00		94,5
3349		Ost.záležitosti sdělov.prostř.	1 380 000,00	1 228 124,76	89,0	93,3
3399	5021	Ostatní osobní výdaje		1 200,00		100,0
3399	5041	Odměny za užití dušev.vlastn.	22 000,00	22 575,45	102,6	83,6
3399	5137	DHDM		264 000,00		99,8
3399	5139	Nákup materiálu j.n.	185 000,00	161 025,41	87,0	51,3
3399	5154	Elektrická energie	35 000,00	28 316,90	80,9	80,9
3399	5169	Nákup ostatních služeb	1 839 000,00	579 438,85	31,5	64,6
3399	5175	Pohoštění	119 000,00	57 930,00	48,7	51,4
3399	5194	Věcné dary	375 000,00	311 188,29	83,0	74,1
3399		Ost.zál.kult.,církv.,sděl.pros.	2 575 000,00	1 425 276,05	55,4	68,8
3412	5123	Podlimitní technic.zhodnocení		67 084,15		100,0
3412	5137	DHDM	400 000,00	218 706,56	44,0	80,5
3412	5139	Nákup materiálu j.n.		27 482,98		100,0
3412	5151	Studená voda	1 570 000,00	1 247 175,90	79,4	79,4
3412	5152	Teplo	1 600 000,00	1 600 000,00	100,0	77,0
3412	5154	Elektrická energie	3 224 000,00	2 844 139,02	67,8	76,9
3412	5166	Konzult.,porad.a práv.slужby	20 000,00	20 000,00	100,0	69,1
3412	5169	Nákup ostatních služeb	5 805 000,00	6 601 159,44	111,5	98,0
3412	5171	Opravy a udržování	2 515 000,00	1 610 173,71	53,5	33,2
3412	6121	Budovy,haly,stavby	1 812 383,00	2 330 750,90	128,6	100,0
3412	6122	Stroje,přístroje,zařízení		109 679,24		100,0
3412		Sport.zařízení ve vlast. obce	16 946 383,00	16 999 176,00	14 396 773,25	85,0 84,7
3419	5213	Neinv.transf.právníckým osobám	42 000 000,00	45 000 000,00	107,1	100,0
3419	5222	Neinv.transfery spolkům	21 000 000,00	22 624 151,69	21 431 922,00	102,1 94,7
3419	5332	Neinv.transfery vys. školám		50 000,00		100,0
3419	5339	Neinv.transf. cizím přisp.org.	600 000,00	207 000,00		
3419	5493	Účel. neinv. transfery fyz.os.	50 000,00	70 000,00	35 000,00	70,0 50,0
3419	6312	Inv.transf.fyzickým osobám	250 000,00	250 000,00		
3419	6313	Inv.transf.právníckým osobám		3 500 000,00		100,0
3419	6359	Invest.transf.ostatním PO		461,70		
3419		Ostatní sportovní činnost	63 900 000,00	71 701 613,39	70 016 922,00	109,6 97,7
3421	5139	Nákup materiálu j.n.	30 000,00	5 000,00		
3421	5151	Studená voda	20 000,00	20 000,00	9 658,57	48,3 48,3

II.Rozpočtové výdaje

Paragraf	Položka	Schválený rozpočet	Rozpočet po změnách	Výsledek od počátku roku	%RS	%RpZ	
a	b	1	2	3			
3421	5169	Nákup ostatních služeb	153 000,00	268 000,00	139 057,23	90,9	51,9
3421	5171	Opravy a udržování	2 470 000,00	2 542 171,29	2 514 742,28	101,8	98,9
3421	5221	Neinv.tran.fund.,ústavům a OPS	10 000,00	13 000,00	5 000,00	50,0	38,5
3421	5222	Neinv.transfery spolkům	200 000,00	500 000,00	160 000,00	80,0	32,0
3421	5331	Neinv.příspěvky zřízeným PO	10 000,00	20 252,00			
3421	5339	Neinv.transf. cizím přísp.org.	30 000,00	30 000,00	24 800,00	82,7	82,7
3421	5909	Ostatní neinvest. výdaje j.n.		4 903,49	4 903,49		100,0
3421	6121	Budovy,haly,stavby	61 500 000,00	68 797 794,32	24 721 583,88	40,2	35,9
3421		Využ. vol.času dětí a mládeže	64 423 000,00	72 201 121,10	27 579 745,45	42,8	38,2
3429	5021	Ostatní osobní výdaje	561 000,00	543 000,00	374 831,00	66,8	69,0
3429	5031	Pov.pojistné na soc.zab...	42 000,00	42 000,00	38 330,62	91,3	91,3
3429	5032	Pov.pojistné na veř.zdrav.poj.	15 000,00	15 000,00	13 579,00	90,5	90,5
3429	5041	Odměny za užití dušev.vlastn.	10 000,00	10 000,00			
3429	5123	Podlimitní technic.zhodnocení		46 977,72	43 420,36		92,4
3429	5131	Potravinry	1 000,00	1 000,00			
3429	5132	Ochranné pomůcky		2 000,00	1 024,00		51,2
3429	5133	Léky a zdravotnický materiál	1 000,00	2 000,00			
3429	5136	Knihy, učební pomůcky a tisk	1 000,00	1 000,00			
3429	5137	DHDM	88 000,00	388 287,64	345 314,09	392,4	88,9
3429	5139	Nákup materiálu j.n.	99 000,00	113 545,71	96 181,39	97,2	84,7
3429	5151	Studená voda	38 500,00	38 500,00	15 103,32	39,2	39,2
3429	5152	Teplo	365 000,00	384 316,18	315 523,90	86,4	82,1
3429	5153	Plyn	3 000,00	13 127,82	10 223,79	340,8	77,9
3429	5154	Elektrická energie	107 000,00	108 500,00	56 482,33	52,8	52,1
3429	5156	Pohonné hmoty a maziva	2 000,00	4 000,00	1 297,00	64,9	32,4
3429	5157	Teplá voda	24 000,00	27 248,00	10 740,00	44,8	39,4
3429	5162	Služby elektronic. komunikací	73 000,00	76 200,00	35 100,61	48,1	46,1
3429	5163	Služby peněžních ústavů	20 000,00	20 000,00	3 080,00	15,4	15,4
3429	5164	Nájemné	15 000,00	15 000,00			
3429	5169	Nákup ostatních služeb	594 000,00	530 958,10	369 256,89	62,2	69,5
3429	5171	Opravy a udržování	1 520 000,00	1 555 273,74	1 163 335,49	76,5	74,8
3429	5175	Pohoštění	74 000,00	72 000,00	14 711,00	19,9	20,4
3429	5194	Věcné dary	38 000,00	38 000,00	3 167,00	8,3	8,3
3429	5222	Neinv.transfery spolkům		300 000,00			
3429	6121	Budovy,haly,stavby		3 136 038,89	763 939,00		24,4

II.Rozpočtové výdaje

Paragraf	Položka	Schválený rozpočet	Rozpočet po změnách	Výsledek od počátku roku	%RS	%RpZ
a	b	1	2	3		
3429	6122		1 200 000,00	1 200 000,00		100,0
3429			8 683 973,80	4 874 640,79	132,1	56,1
3511	5169		196 975,00	66 550,00		33,8
3511	5179		3 025,00	3 025,00		100,0
3511	6121		250 000,00	228 690,00		91,5
3511			450 000,00	298 265,00		66,3
3522	6313	350 000,00	850 000,00	850 000,00	242,9	100,0
3522	6359	350 000,00	1 300 000,00	1 300 000,00	371,4	100,0
3522		700 000,00	2 150 000,00	2 150 000,00	307,1	100,0
3526	6313	100 000,00	100 000,00	100 000,00	100,0	100,0
3526		100 000,00	100 000,00	100 000,00	100,0	100,0
3599	5139	15 000,00	15 000,00			
3599	5169	1 605 000,00	1 810 000,00	772 704,84	48,1	42,7
3599		1 620 000,00	1 825 000,00	772 704,84	47,7	42,3
3611	6371	5 000 000,00	21 450 000,00	4 350 000,00	87,0	20,3
3611		5 000 000,00	21 450 000,00	4 350 000,00	87,0	20,3
3612	5021	250 000,00	250 000,00	216 000,00	86,4	86,4
3612	5123		99 090,32	99 090,32		100,0
3612	5137		158 030,84	158 030,84		100,0
3612	5139	18 000,00	18 000,00	2 387,60	13,3	13,3
3612	5151	3 530 000,00	3 530 000,00	2 734 872,68	77,5	77,5
3612	5152	9 800 000,00	9 204 000,00	8 236 302,16	84,0	89,5
3612	5154	850 000,00	1 250 000,00	810 348,06	95,3	64,8
3612	5157	4 000 000,00	4 196 000,00	4 036 212,19	100,9	96,2
3612	5161	30 000,00	30 000,00	14 640,00	48,8	48,8
3612	5166	400 000,00	431 000,00	110 879,39	27,7	25,7
3612	5169	3 000 000,00	41 147 071,66	5 642 228,92	188,1	13,7
3612	5171	18 000 000,00	18 854 028,48	9 806 790,68	54,5	52,0
3612	5192	2 400 000,00	2 400 000,00	1 776 641,00	74,0	74,0
3612	5361	60 000,00	60 000,00	36 000,00	60,0	60,0
3612	5811	20 000,00	20 000,00			
3612	5909	2 800 000,00	2 800 000,00	2 377 846,00	84,9	84,9
3612	6121	30 400 000,00	37 526 462,70	18 780 992,99	61,8	50,0
3612		75 558 000,00	121 973 684,00	54 839 262,83	72,6	45,0
3613	5123		13 352,00	13 351,77		100,0

II.Rozpočtové výdaje

Paragraf	Položka	Schválený rozpočet	Rozpočet po změnách	Výsledek od počátku roku	%RS	%RpZ
a	b	1	2	3		
3613	5137		15 575,00	15 574,88		100,0
3613	5139		481,00	481,00		100,0
3613	5151	883 000,00	880 651,39	622 100,67	70,5	70,6
3613	5152	3 900 000,00	3 849 089,10	2 526 435,46	64,8	65,6
3613	5153		50 910,90	50 910,90		100,0
3613	5154	558 400,00	612 831,49	449 174,09	80,4	73,3
3613	5168	8 000,00	8 000,00	7 731,90	96,6	96,6
3613	5169	605 000,00	1 778 625,28	1 431 625,82	236,6	80,5
3613	5171	9 033 000,00	8 926 628,86	7 583 462,03	84,0	85,0
3613	5909	200 000,00	21 093,60	21 093,60	10,5	100,0
3613	6121		1 391 053,84	1 391 053,84		100,0
3613		15 187 400,00	17 548 292,46	14 112 995,96	92,9	80,4
3631	5137	500 000,00	500 000,00			
3631	5154	9 000 000,00	10 018 922,30	9 982 554,09	110,9	99,6
3631	5169	500 000,00	513 997,70	320 233,78	64,0	62,3
3631	5171	7 000 000,00	19 500 000,00	17 950 994,65	256,4	92,1
3631		17 000 000,00	30 532 920,00	28 253 782,52	166,2	92,5
3632	5138		87 120,00	87 120,00		100,0
3632	5151	120 000,00	114 138,40	78 432,48	65,4	68,7
3632	5152	300 000,00	300 000,00	159 704,25	53,2	53,2
3632	5154	350 000,00	350 000,00	279 006,86	79,7	79,7
3632	5169	4 165 000,00	3 652 849,41	3 652 849,41	87,7	100,0
3632	5171	900 000,00	1 505 158,51	1 505 158,51	167,2	100,0
3632	5811	340 000,00	452 652,12	342 349,00	100,7	75,6
3632	5909	25 000,00	26 874,41	26 874,41	107,5	100,0
3632	6121	400 000,00	249 399,15	249 399,15	62,3	100,0
3632		6 600 000,00	6 738 192,00	6 380 894,07	96,7	94,7
3635	5166	1 000 000,00	1 220 000,00	465 850,00	46,6	38,2
3635	5169	30 000,00	1 085 500,00			
3635		1 030 000,00	2 305 500,00	465 850,00	45,2	20,2
3636	5139		291 500,00	291 290,56		99,9
3636	5166	4 150 000,00	5 288 000,00	2 160 334,00	52,1	40,9
3636	5169		561 500,00	561 443,79		100,0
3636	5194		5 000,00	2 254,21		45,1
3636		4 150 000,00	6 146 000,00	3 015 322,56	72,7	49,1

II.Rozpočtové výdaje

Paragraf	Položka	Schválený rozpočet	Rozpočet po změnách	Výsledek od počátku roku	%RS	%RpZ
a	b	1	2	3		
3639	5011	Platy zaměst. v pp vyjma sl.m.	600 000,00	1 107 809,98	141 412,51	23,6 12,8
3639	5031	Pov.pojistné na soc.zab...	150 000,00	250 000,00	35 070,30	23,4 14,0
3639	5032	Pov.pojistné na veř.zdrav.poj.	54 000,00	109 000,00	12 727,11	23,6 11,7
3639	5132	Ochranné pomůcky	50 000,00	163 392,00	163 391,17	326,8 100,0
3639	5134	Prádlo, oděv a obuv		70 133,57	70 130,26	
3639	5137	DHDM		453 590,27	453 590,27	
3639	5139	Nákup materiálu j.n.	286 000,00	648 004,99	239 956,79	83,9 37,0
3639	5151	Studená voda	100 000,00	100 000,00	26 558,23	26,6 26,6
3639	5154	Elektrická energie	2 000,00	1 000,00	1 000,00	50,0 100,0
3639	5164	Nájemné	9 000,00	190 160,48	2 420,00	26,9 1,3
3639	5166	Konzult.,porad.a práv.slужby		1 962 064,20	1 617 684,00	
3639	5169	Nákup ostatních služeb	6 250 000,00	5 721 580,66	4 468 287,38	71,5 78,1
3639	5171	Opravy a udržování	4 390 000,00	4 027 359,41	1 527 318,35	34,8 37,9
3639	5175	Pohoštění		13 000,00	9 665,88	
3639	5194	Věcné dary	680 000,00	400 001,09	400 000,00	58,8 100,0
3639	5909	Ostatní neinvest. výdaje j.n.		12 500,00	12 500,00	
3639	6121	Budovy,haly,stavby	80 000 000,00	98 881 595,41	4 525 953,38	5,7 4,6
3639	6122	Stroje,přístroje,zařízení		766 459,23	716 459,23	
3639	6413	Inv.půjč.prostř.práv.osobám		10 000 000,00	10 000 000,00	
3639		Komun.slужby a úz.rozvoj j.n.	92 571 000,00	124 877 651,29	24 424 124,86	26,4 19,6
3699	5122	Podlimitní věcná řemena	80 000,00	60 000,00		
3699	5161	Poštovní služby	1 000,00	1 000,00		
3699	5164	Nájemné	329 000,00	329 000,00	299 293,00	91,0 91,0
3699	5166	Konzult.,porad.a práv.slужby	200 000,00	1 331 000,00	946 685,50	473,3 71,1
3699	5169	Nákup ostatních služeb	246 000,00	246 000,00	101 095,00	41,1 41,1
3699	5361	Nákup kolků	20 000,00	40 000,00	25 000,00	125,0 62,5
3699	5362	Platby daní a poplatků SR	2 000,00	2 000,00	1 057,00	52,9 52,9
3699	6121	Budovy,haly,stavby		3 000 000,00	371 859,60	
3699	6130	Pozemky		20 000 000,00	20 000 000,00	
3699		Ost.zál.bydl.,kom.sl.,úz.roz.	878 000,00	25 009 000,00	21 744 990,10	***** 86,9
3713	5011	Platy zaměst. v pp vyjma sl.m.		65 000,00	17 025,00	
3713	5031	Pov.pojistné na soc.zab...		20 000,00	4 222,20	
3713	5032	Pov.pojistné na veř.zdrav.poj.		8 526,15	1 532,25	
3713	6342	Investiční transf.krajům	970 000,00	970 000,00	550 000,00	56,7 56,7
3713	6460	Invest.půj.prostř.obyvatelstvu	3 000 000,00	9 830 000,00	1 160 000,00	38,7 11,8

II.Rozpočtové výdaje

Paragraf	Položka	Schválený rozpočet	Rozpočet po změnách	Výsledek od počátku roku	%RS	%RpZ
a	b	1	2	3		
3713		3 970 000,00	10 893 526,15	1 732 779,45	43,6	15,9
3716	5166	Konzult.,porad.a práv.služby	200 000,00	224 840,00	112,4	94,5
3716	5169	Nákup ostatních služeb	781 000,00			
3716		Monitoring ochrany ovzduší	981 000,00	224 840,00	22,9	94,5
3719	5169	Nákup ostatních služeb	200 000,00	40 200,00		20,1
3719		Ostat.čin.k ochr.ovzduší	200 000,00	40 200,00		20,1
3721	5169	Nákup ostatních služeb	1 086 000,00	1 536 000,00	141,4	100,0
3721		Sběr a svoz nebezpeč.odpadů	1 086 000,00	1 536 000,00	141,4	100,0
3722	5137	DHDM	20 830,15	20 830,15		100,0
3722	5139	Nákup materiálu j.n.	200 000,00	1 111 876,77	555,9	99,4
3722	5169	Nákup ostatních služeb	53 560 000,00	54 851 276,99	102,4	100,0
3722	5171	Opravy a udržování	880 000,00	108 822,63	12,4	100,0
3722	6121	Budovy,haly,stavby		832 442,58		100,0
3722		Sběr a svoz komunálních odpadů	54 640 000,00	56 925 249,12	104,2	100,0
3729	5169	Nákup ostatních služeb	200 000,00	130 108,88	65,1	100,0
3729		Ostat.nakládání s odpady	200 000,00	130 108,88	65,1	100,0
3741	5169	Nákup ostatních služeb	488 000,00	526 032,00	107,8	100,0
3741	5171	Opravy a udržování	150 000,00	141 968,00	94,6	100,0
3741	6122	Stroje,přístroje,zařízení		200 000,00		100,0
3741		Ochrana druhů a stanovišť	638 000,00	868 000,00	136,1	100,0
3745	5137	DHDM	136 004,00	136 004,00		100,0
3745	5169	Nákup ostatních služeb	27 265 000,00	32 173 218,97	118,0	97,2
3745	6122	Stroje,přístroje,zařízení		528 146,85		100,0
3745		Péče o vzhled obcí a veř.zeleň	27 265 000,00	32 837 369,82	120,4	97,2
3749	5179	Ostatní nákupy j.n.		15 000,00		66,7
3749		Ost.čin.k ochr.přír.a krajiny		15 000,00		66,7
3769	5139	Nákup materiálu j.n.	25 000,00	22 560,00	90,2	90,2
3769	5166	Konzult.,porad.a práv.služby	25 000,00	25 000,00		
3769	5169	Nákup ostatních služeb		1 500,00		
3769		Ost.spr.v ochr.život.prostředí	50 000,00	51 500,00	45,1	43,8
3792	5041	Odměny za užití dušev.vlastn.	2 000,00	539,78	27,0	27,0
3792	5137	DHDM	17 700,00	17 700,00		100,0
3792	5139	Nákup materiálu j.n.	19 000,00	4 997,00	26,3	33,3
3792	5164	Nájemné	2 000,00	1 000,00		
3792	5169	Nákup ostatních služeb	481 000,00	156 390,50	32,5	46,2

II.Rozpočtové výdaje

Paragraf	Položka	Schválený rozpočet	Rozpočet po změnách	Výsledek od počátku roku	%RS	%RpZ
a	b	1	2	3		
3792	5175	Pohoštění	15 000,00	3 000,00		
3792	5331	Neinv.příspěvky zřízeným PO	18 000,00			
3792		Ekologická výchova a osvěta	537 000,00	377 000,00	179 627,28	33,5 47,6
3900	5139	Nákup materiálu j.n.	10 000,00	10 000,00		
3900	5169	Nákup ostatních služeb	66 000,00	66 000,00	7 500,00	11,4 11,4
3900	5175	Pohoštění	6 000,00	6 000,00	611,00	10,2 10,2
3900	5222	Neinv.transfery spolkům	200 000,00	639 000,00	335 000,00	167,5 52,4
3900	5493	Účel. neinv. transfery fyz.os.	250 000,00	330 000,00	181 800,00	72,7 55,1
3900		Ost.činn.souv.se služ.pro obyv	532 000,00	1 051 000,00	524 911,00	98,7 49,9
4312	5221	Neinv.tran.fund.,ústavům a OPS	53 000,00	53 000,00	53 000,00	100,0 100,0
4312	5222	Neinv.transfery spolkům	160 000,00	175 000,00	175 000,00	109,4 100,0
4312	5223	Neinv.transf.církvím,náb.spol.	230 000,00	229 000,00	229 000,00	99,6 100,0
4312		Odborné sociální poradenství	443 000,00	457 000,00	457 000,00	103,2 100,0
4329	5222	Neinv.transfery spolkům	180 000,00	20 000,00		
4329		Ost.soc.péče,pomoc dětem,mlád.	180 000,00	20 000,00		
4339	5011	Platy zaměst. v pp vyjma sl.m.		745 863,00	514 449,00	69,0
4339	5031	Pov.pojistné na soc.zab...		266 156,00	127 583,00	47,9
4339	5032	Pov.pojistné na veř.zdrav.poj.		139 575,00	46 301,00	33,2
4339	5038	Povinné pojistné na úraz.poj.		58 611,00	2 301,00	3,9
4339	5136	Knihy, učební pomůcky a tisk		5 053,00	1 143,00	22,6
4339	5137	DHDM		13,10		
4339	5139	Nákup materiálu j.n.		34,87		
4339	5156	Pohonné hmoty a maziva		19 801,92	572,22	2,9
4339	5161	Poštovní služby		152,00	30,00	19,7
4339	5162	Služby elektronik. komunikací		29 369,83	39,00	0,1
4339	5167	Služby školení a vzdělávání		440 530,00	215 072,00	48,8
4339	5169	Nákup ostatních služeb		6 177 824,66	187 737,00	3,0
4339	5173	Cestovné		115 215,00	632,00	0,5
4339	5221	Neinv.tran.fund.,ústavům a OPS		3 000,00		
4339	5222	Neinv.transfery spolkům	120 000,00	120 000,00	120 000,00	100,0 100,0
4339	5223	Neinv.transf.církvím,náb.spol.		12 500,00		
4339	5229	Ost.neinv.tra.nezisk.a pod.org	80 000,00	10 500,00	10 000,00	12,5 95,2
4339	5424	Náhrady mezd v době nemoci		42 169,00	10 222,00	24,2
4339		Ost.soc.péče a pom.rodině,manž	200 000,00	8 186 368,38	1 236 081,22	618,0 15,1
4342	5021	Ostatní osobní výdaje	135 000,00	38 400,00	38 400,00	28,4 100,0

II.Rozpočtové výdaje

Paragraf	Položka	Schválený rozpočet	Rozpočet po změnách	Výsledek od počátku roku	%RS	%RpZ
a	b	1	2	3		
4342	5031	Pov.pojistné na soc.zab...	34 000,00	9 523,20	9 523,20	28,0 100,0
4342	5032	Pov.pojistné na veř.zdrav.poj.	13 000,00	3 456,00	3 456,00	26,6 100,0
4342	5139	Nákup materiálu j.n.	2 000,00			
4342	5162	Služby elektronik. komunikací	2 000,00	145,20	145,20	7,3 100,0
4342		Soc.péče,pom.přistěhov.,vybr.e	186 000,00	51 524,40	51 524,40	27,7 100,0
4344	5221	Neinv.tran.fund.,ústavům a OPS	7 000,00	4 000,00		
4344	5223	Neinv.transf.církvím,náb.spol.	225 000,00	230 000,00	230 000,00	102,2 100,0
4344	5229	Ost.neinv.tra.nezisk.a pod.org	28 000,00	5 500,00		
4344		Sociální rehabilitace	260 000,00	239 500,00	230 000,00	88,5 96,0
4345	5331	Neinv.příspěvky zřízeným PO	26 652 100,00	26 898 216,00	26 898 216,00	100,9 100,0
4345	5336	Neinv.transf.zřízeným přísp.o.		16 144 864,00	16 144 864,00	100,0
4345	6356	Jiné invest.transf.zřízeným PO		200 000,00	200 000,00	100,0
4345		Centra soc.rehabilitač.služeb	26 652 100,00	43 243 080,00	43 243 080,00	162,3 100,0
4349	5021	Ostatní osobní výdaje	20 000,00	135 100,00	128 080,00	640,4 94,8
4349	5031	Pov.pojistné na soc.zab...		28 476,80	28 470,40	100,0
4349	5032	Pov.pojistné na veř.zdrav.poj.		10 544,00	10 332,00	98,0
4349	5139	Nákup materiálu j.n.	70 000,00	82 000,00	48 090,00	68,7 58,6
4349	5162	Služby elektronik. komunikací	5 000,00	6 854,80	4 146,41	82,9 60,5
4349	5169	Nákup ostatních služeb	1 285 000,00	1 244 500,00	1 092 528,40	85,0 87,8
4349	5175	Pohoštění	16 000,00	16 000,00	3 664,00	22,9 22,9
4349	5194	Věcné dary	1 000,00	21 000,00	6 497,31	649,7 30,9
4349	5213	Neinv.transf.právníckým osobám	38 000,00	23 000,00		
4349	5221	Neinv.tran.fund.,ústavům a OPS	568 000,00	400 000,00	400 000,00	70,4 100,0
4349	5222	Neinv.transfery spolkům	517 000,00	496 000,00	440 000,00	85,1 88,7
4349	5223	Neinv.transf.církvím,náb.spol.		10 000,00	10 000,00	100,0
4349	5229	Ost.neinv.tra.nezisk.a pod.org	50 000,00	50 000,00	50 000,00	100,0 100,0
4349	5339	Neinv.transf. cizím přísp.org.	43 000,00	52 834,11	52 000,00	120,9 98,4
4349		Ost.soc.p.,pomoc ost.sk.obyv.	2 613 000,00	2 576 309,71	2 273 808,52	87,0 88,3
4350	5213	Neinv.transf.právníckým osobám		5 000,00	5 000,00	100,0
4350	5221	Neinv.tran.fund.,ústavům a OPS	159 000,00	176 000,00	176 000,00	110,7 100,0
4350	5223	Neinv.transf.církvím,náb.spol.	14 000,00	25 000,00	25 000,00	178,6 100,0
4350	5339	Neinv.transf. cizím přísp.org.	140 000,00	188 000,00	188 000,00	134,3 100,0
4350		Domovy pro seniory	313 000,00	394 000,00	394 000,00	125,9 100,0
4351	5221	Neinv.tran.fund.,ústavům a OPS		193 490,79	193 490,79	100,0
4351	5223	Neinv.transf.církvím,náb.spol.	255 000,00	475 000,00	475 000,00	186,3 100,0

II.Rozpočtové výdaje

Paragraf	Položka	Schválený rozpočet	Rozpočet po změnách	Výsledek od počátku roku	%RS	%RpZ
a	b	1	2	3		
4351		255 000,00	668 490,79	668 490,79	262,2	100,0
4354	5223	7 000,00	10 000,00	10 000,00	142,9	100,0
4354	5339	25 000,00	25 000,00	25 000,00	100,0	100,0
4354		32 000,00	35 000,00	35 000,00	109,4	100,0
4356	5223	180 000,00	130 000,00	130 000,00	72,2	100,0
4356	5229	150 000,00	130 000,00	130 000,00	86,7	100,0
4356		330 000,00	260 000,00	260 000,00	78,8	100,0
4357	5213		60 000,00	60 000,00		100,0
4357	5221	5 000,00	40 000,00	40 000,00	800,0	100,0
4357	5222	159 000,00				
4357	5223	169 000,00	465 000,00	465 000,00	275,1	100,0
4357	5339	500 000,00	358 000,00	342 500,00	68,5	95,7
4357		833 000,00	923 000,00	907 500,00	108,9	98,3
4359	5213		35 000,00	35 000,00		100,0
4359	5221	160 000,00	800,00			
4359	5229	15 000,00	15 200,00	15 200,00	101,3	100,0
4359		175 000,00	51 000,00	50 200,00	28,7	98,4
4371	5221	3 000,00	3 000,00	3 000,00	100,0	100,0
4371	5222	15 000,00	18 000,00	18 000,00	120,0	100,0
4371	5223	193 000,00	22 500,00	22 410,00	11,6	99,6
4371		211 000,00	43 500,00	43 410,00	20,6	99,8
4372	5222	25 000,00	50 000,00	50 000,00	200,0	100,0
4372		25 000,00	50 000,00	50 000,00	200,0	100,0
4373	5222	63 000,00				
4373		63 000,00				
4374	5223	366 000,00	294 000,00	294 000,00	80,3	100,0
4374	5323	1 475 000,00	1 475 000,00	1 475 000,00	100,0	100,0
4374	5339		15 000,00	15 000,00		100,0
4374		1 841 000,00	1 784 000,00	1 784 000,00	96,9	100,0
4375	5222		334 000,00	334 000,00		100,0
4375	5223	390 000,00	339 000,00	339 000,00	86,9	100,0
4375	5229	160 000,00	156 000,00	156 000,00	97,5	100,0
4375		550 000,00	829 000,00	829 000,00	150,7	100,0
4376	5222	74 000,00	84 000,00	84 000,00	113,5	100,0
4376		74 000,00	84 000,00	84 000,00	113,5	100,0

II.Rozpočtové výdaje

Paragraf	Položka	Schválený rozpočet	Rozpočet po změnách	Výsledek od počátku roku	%RS	%RpZ
a	b	1	2	3		
4377	5223	Neinv.transf.církvím,náb.spol.	40 000,00	82 000,00	82 000,00	205,0 100,0
4377		Sociálně terapeutické dílny	40 000,00	82 000,00	82 000,00	205,0 100,0
4378	5223	Neinv.transf.církvím,náb.spol.	508 000,00	727 000,00	727 000,00	143,1 100,0
4378		Terénní programy	508 000,00	727 000,00	727 000,00	143,1 100,0
4379	5169	Nákup ostatních služeb	190 000,00	120 000,00		
4379	5221	Neinv.tran.fund.,ústavům a OPS	30 000,00	28 000,00	28 000,00	93,3 100,0
4379	5223	Neinv.transf.církvím,náb.spol.	46 000,00	130 000,00	130 000,00	282,6 100,0
4379		Ost.sloužby a čin.-soc.prevence	266 000,00	278 000,00	158 000,00	59,4 56,8
5212	5132	Ochranné pomůcky	5 000,00	5 000,00		
5212	5154	Elektrická energie	10 000,00	10 000,00	9 258,71	92,6 92,6
5212	5169	Nákup ostatních služeb	195 000,00	195 000,00	4 356,00	2,2 2,2
5212		Ochrana obyvatelstva	210 000,00	210 000,00	13 614,71	6,5 6,5
5213	5123	Podlimitní technic.zhodnocení		12 200,00	12 145,96	
5213	5131	Potravinny		2 000,00	787,00	
5213	5132	Ochranné pomůcky		1 128 381,33	979 965,17	
5213	5137	DHDM		406 368,23	406 226,93	
5213	5139	Nákup materiálu j.n.		467 353,00	416 329,02	
5213	5164	Nájemné		4 000,00	3 630,00	
5213	5166	Konzult.,porad.a práv.sloužby		9 560,00	9 560,00	
5213	5169	Nákup ostatních služeb		20 565 594,00	544 199,02	
5213	5171	Opravy a udržování		30 000,00	30 000,00	
5213	5172	Programové vybavení		14 600,00	14 520,00	
5213	5175	Pohoštění		2 800,00		
5213	5194	Věcné dary		18 500,00	18 380,50	
5213	5213	Neinv.transf.právníckým osobám		65 000,00	65 000,00	
5213	5222	Neinv.transfery spolkům		30 000,00	30 000,00	
5213	5223	Neinv.transf.církvím,náb.spol.		45 000,00	45 000,00	
5213	5903	Rezerva na krizová opatření	500 000,00	500 000,00		
5213	6122	Stroje,přístroje,zařízení		10 500,00	10 285,00	
5213	6125	Výpočetní technika		58 100,00	58 080,00	
5213		Krizová opatření	500 000,00	23 369 956,56	2 644 108,60	
5219	5132	Ochranné pomůcky			-1 931,00	
5219		Ost.záležitosti ochr.obyvat.			-1 931,00	
5272	5166	Konzult.,porad.a práv.sloužby	30 000,00	30 000,00		
5272		ČOKŘ na ústř.úr.d.úz.s.úř v o	30 000,00	30 000,00		

II.Rozpočtové výdaje

Paragraf	Položka		Schválený rozpočet	Rozpočet po změnách	Výsledek od počátku roku	%RS	%RpZ
a	b		1	2	3		
5273	5137	DHDM	32 000,00	182 000,00	176 820,00	552,6	97,2
5273	5167	Služby školení a vzdělávání	28 000,00	28 000,00			
5273	5175	Pohoštění	2 000,00	2 000,00			
5273		Ost.spr.v oblasti kriz.říz	62 000,00	212 000,00	176 820,00	285,2	83,4
5279	5166	Konzult.,porad.a práv.služby	100 000,00	25 000,00			
5279	5169	Nákup ostatních služeb	100 000,00	25 000,00	400,00	0,4	1,6
5279		Zálež.krizového.řízení.j.n.	200 000,00	50 000,00	400,00	0,2	0,8
5291	5321	Neinvestiční transfery obcím		6 275 527,01	6 275 527,01		100,0
5291	5532	Ost.neinv.transf.do zahraničí		10 969 517,33	10 969 517,33		100,0
5291		Mezinár. spol.v obl.kriz.říz		17 245 044,34	17 245 044,34		100,0
5311	5011	Platy zaměst. v pp vyjma sl.m.	37 698 800,00	40 416 846,00	40 143 767,00	106,5	99,3
5311	5021	Ostatní osobní výdaje	36 000,00	36 000,00			
5311	5031	Pov.pojistné na soc.zab...	9 454 700,00	10 022 206,35	10 021 895,74	106,0	100,0
5311	5032	Pov.pojistné na veř.zdrav.poj.	3 432 100,00	3 637 283,00	3 636 978,00	106,0	100,0
5311	5038	Povinné pojistné na úraz.poj.	162 900,00	173 002,00	165 455,00	101,6	95,6
5311	5131	Potraviný	8 000,00	8 000,00	4 520,00	56,5	56,5
5311	5133	Léky a zdravotnický materiál	10 000,00	10 000,00	7 282,39	72,8	72,8
5311	5134	Prádlo, oděv a obuv	1 032 000,00	1 032 000,00	1 013 799,75	98,2	98,2
5311	5136	Knihy, učební pomůcky a tisk	7 000,00	7 000,00	4 286,00	61,2	61,2
5311	5137	DHDM	535 000,00	522 569,00	381 462,64	71,3	73,0
5311	5139	Nákup materiálu j.n.	595 000,00	756 500,00	640 372,26	107,6	84,6
5311	5151	Studená voda	190 000,00	190 000,00	165 247,23	87,0	87,0
5311	5152	Teplo	320 000,00	396 149,94	306 972,97	95,9	77,5
5311	5154	Elektrická energie	550 000,00	618 000,00	536 019,32	97,5	86,7
5311	5156	Pohonné hmoty a maziva	700 000,00	700 000,00	467 568,94	66,8	66,8
5311	5161	Poštovní služby	5 000,00	5 000,00	2 425,00	48,5	48,5
5311	5162	Služby elektronik. komunikací	38 000,00	62 200,00	40 200,00	105,8	64,6
5311	5163	Služby peněžních ústavů	41 000,00	41 000,00	34 968,80	85,3	85,3
5311	5164	Nájemné	50 000,00	50 000,00	26 549,48	53,1	53,1
5311	5166	Konzult.,porad.a práv.služby	70 000,00	79 860,00	79 860,00	114,1	100,0
5311	5167	Služby školení a vzdělávání	310 000,00	300 140,00	119 988,00	38,7	40,0
5311	5168	Zprac.dat a sl.inf.kom.techn.		15 000,00	13 612,50		90,8
5311	5169	Nákup ostatních služeb	1 811 000,00	2 314 097,14	1 572 060,49	86,8	67,9
5311	5171	Opravy a udržování	1 010 000,00	1 256 901,00	946 979,99	93,8	75,3
5311	5173	Cestovné	155 000,00	155 000,00	53 883,00	34,8	34,8

II.Rozpočtové výdaje

Paragraf	Položka	Schválený rozpočet	Rozpočet po změnách	Výsledek od počátku roku	%RS	%RpZ
a	b	1	2	3		
5311	5175	Pohoštění	140 000,00	136 300,00	13 037,00	9,3 9,6
5311	5176	Účast. poplatky na konference	15 000,00	15 000,00		
5311	5179	Ostatní nákupy j.n.	50 000,00	53 700,00	53 700,00	107,4 100,0
5311	5194	Věcné dary	133 000,00	83 000,00		
5311	5361	Nákup kolků	56 000,00	56 000,00	40 900,00	73,0 73,0
5311	5362	Platby daní a poplatků SR	5 000,00	5 000,00	1 500,00	30,0 30,0
5311	5365	Platby daní a popl.kraj.,obc..	2 000,00	2 000,00		
5311	5424	Náhrady mezd v době nemoci	716 000,00	835 010,00	835 010,00	116,6 100,0
5311	5499	Ost.neinv.transf.obyvatelelstvu	550 000,00	670 000,00	626 277,00	113,9 93,5
5311	6111	Programové vybavení	50 000,00	50 000,00		
5311	6121	Budovy,haly,stavby	2 700 000,00	7 700 000,00	6 573 598,85	243,5 85,4
5311	6122	Stroje,přístroje,zařízení	180 000,00	253 197,40	127 050,00	70,6 50,2
5311	6123	Dopravní prostředky	3 000 000,00	3 756 864,60	755 065,60	25,2 20,1
5311		Bezpečnost a veř.pořádek	65 818 500,00	76 420 826,43	69 412 292,95	105,5 90,8
5391	5137	DHDM	151 000,00	151 000,00	141 310,00	93,6 93,6
5391		Mez.spolupráce-bezp.,veř.poř.	151 000,00	151 000,00	141 310,00	93,6 93,6
5399	5011	Platy zaměst. v pp vyjma sl.m.		406 542,00	393 137,00	96,7
5399	5021	Ostatní osobní výdaje		36 000,00	36 000,00	100,0
5399	5031	Pov.pojistné na soc.zab...		103 671,00	97 824,83	94,4
5399	5032	Pov.pojistné na veř.zdrav.poj.		37 657,00	35 511,00	94,3
5399	5038	Povinné pojistné na úraz.poj.		3 457,00	1 686,00	48,8
5399	5134	Prádlo, oděv a obuv		14 000,00	14 000,00	100,0
5399	5137	DHDM	10 000,00	10 000,00	6 203,67	62,0 62,0
5399	5139	Nákup materiálu j.n.	173 000,00	200 960,00	35 065,80	20,3 17,4
5399	5167	Služby školení a vzdělávání		30 000,00	30 000,00	100,0
5399	5169	Nákup ostatních služeb	163 000,00	34 983,00	6 000,00	3,7 17,2
5399	5424	Náhrady mezd v době nemoci		26 243,00	26 243,00	100,0
5399	5532	Ost.neinv.transf.do zahraničí		544 327,43	544 327,43	100,0
5399	6122	Stroje,přístroje,zařízení	55 000,00			
5399		Ost.záležit.bezpeč.,veř.pořád	401 000,00	1 447 840,43	1 225 998,73	305,7 84,7
5511	5319	Ost.neinvest.transfery JVR		34 000,00	34 000,00	100,0
5511	6339	Ost. investiční transfery JVR	500 000,00	466 000,00	465 252,60	93,1 99,8
5511		PO - profesionální část	500 000,00	500 000,00	499 252,60	99,9 99,9
5512	5019	Ostatní platy	25 000,00	25 000,00	5 261,00	21,0 21,0
5512	5021	Ostatní osobní výdaje	36 000,00	36 000,00	36 000,00	100,0 100,0

II.Rozpočtové výdaje

Paragraf	Položka	Schválený rozpočet	Rozpočet po změnách	Výsledek od počátku roku	%RS	%RpZ
a	b	1	2	3		
5512	5029	Ost.platby za prov.prac.j.n.	6 000,00	6 000,00		
5512	5039	Ost.pov.poj.placené zaměstnav.	11 000,00	11 000,00	1 778,00	16,2
5512	5132	Ochranné pomůcky	75 000,00	136 000,00	135 872,00	181,2
5512	5137	DHDM	77 000,00	33 650,00	16 432,00	21,3
5512	5139	Nákup materiálu j.n.	70 000,00	14 500,00	2 700,00	3,9
5512	5151	Studená voda	28 000,00	28 000,00	21 438,50	76,6
5512	5152	Teplo	130 000,00	130 000,00	95 368,81	73,4
5512	5154	Elektrická energie	60 000,00	60 000,00	58 723,48	97,9
5512	5156	Pohonné hmoty a maziva	50 000,00	60 000,00	48 547,88	97,1
5512	5162	Služby elektronik. komunikací	20 000,00	20 000,00	18 900,00	94,5
5512	5167	Služby školení a vzdělávání	20 000,00	48 610,00	31 001,00	155,0
5512	5168	Zprac.dat a sl.inf.kom.techn.	15 000,00	15 000,00	14 447,40	96,3
5512	5169	Nákup ostatních služeb	93 000,00	182 500,00	95 428,86	102,6
5512	5171	Opravy a udržování	347 000,00	297 000,00	98 288,04	28,3
5512	5173	Cestovné	9 000,00	15 390,00	6 630,00	73,7
5512	5175	Pohoštění	30 000,00			
5512	6121	Budovy,haly,stavby	100 000,00	307 383,50	62 453,50	62,5
5512	6122	Stroje,přístroje,zařízení		43 350,00	43 342,20	100,0
5512		PO - dobrovolná část	1 202 000,00	1 469 383,50	792 612,67	65,9
6112	5019	Ostatní platy	140 000,00	140 000,00	70 312,00	50,2
6112	5021	Ostatní osobní výdaje	590 000,00	587 000,00	516 491,00	87,5
6112	5023	Odměny čl.zastup.obcí a krajů	9 108 000,00	9 068 000,00	6 793 421,00	74,6
6112	5029	Ost.platby za prov.prac.j.n.	40 000,00	40 000,00	7 800,00	19,5
6112	5031	Pov.pojistné na soc.zab...	1 429 500,00	1 472 500,00	1 443 998,24	101,0
6112	5032	Pov.pojistné na veř.zdrav.poj.	790 700,00	790 700,00	701 226,00	88,7
6112	5039	Ost.pov.poj.placené zaměstnav.	50 000,00	50 000,00	23 251,00	46,5
6112	5164	Nájemné	5 000,00	5 000,00		
6112	5167	Služby školení a vzdělávání	400 000,00	400 000,00	46 282,50	11,6
6112	5169	Nákup ostatních služeb	30 000,00	30 000,00	14 774,50	49,2
6112	5173	Cestovné	470 000,00	470 000,00	157 283,31	33,5
6112	5175	Pohoštění	125 000,00	125 000,00	59 507,88	47,6
6112	5176	Účast. poplatky na konference	10 000,00	10 000,00		
6112	5179	Ostatní nákupy j.n.	550 000,00	550 000,00	496 500,00	90,3
6112	5499	Ost.neinv.transf.obyvateľstvu	367 000,00	540 971,32	411 142,00	112,0
6112		Zastupitelstva obcí	14 105 200,00	14 279 171,32	10 741 989,43	76,2

II.Rozpočtové výdaje

Paragraf	Položka	Schválený rozpočet	Rozpočet po změnách	Výsledek od počátku roku	%RS	%RpZ
a	b	1	2	3		
6115	5011		311 000,00	310 855,00		100,0
6115	5019		28 000,00	27 884,00		99,6
6115	5021		2 152 500,00	2 152 033,00		100,0
6115	5031		83 000,00	82 897,20		99,9
6115	5032		31 000,00	30 086,00		97,1
6115	5039		9 500,00	9 418,00		99,1
6115	5133		45 000,00	44 610,00		99,1
6115	5139		64 700,00	64 423,94		99,6
6115	5161		5 000,00	4 981,80		99,6
6115	5162		2 100,00	2 003,00		95,4
6115	5164		113 500,00	113 039,55		99,6
6115	5169	250 000,00	357 000,00	356 297,50	142,5	99,8
6115	5173		9 700,00			
6115		250 000,00	3 212 000,00	3 198 528,99	*****	99,6
6149	5011		12 141,00	12 141,00		100,0
6149	5031		3 011,00	3 011,00		100,0
6149	5032		1 093,00	1 093,00		100,0
6149			16 245,00	16 245,00		100,0
6171	5011	134 898 000,00	138 033 141,00	138 028 375,34	102,3	100,0
6171	5021		15 000,00	14 550,00		97,0
6171	5024	730 000,00	553 000,00	539 969,00	74,0	97,6
6171	5031	33 636 000,00	34 236 483,00	34 234 740,41	101,8	100,0
6171	5032	12 207 000,00	12 426 288,14	12 424 128,46	101,8	100,0
6171	5038	665 000,00	585 000,00	578 020,00	86,9	98,8
6171	5041		100,00	22,60		22,6
6171	5042	2 200 000,00	1 733 800,00	894 155,83	40,6	51,6
6171	5123	100 000,00	199 838,73	199 037,81	199,0	99,6
6171	5131	30 000,00	30 000,00	5 803,00	19,3	19,3
6171	5132	60 000,00	60 703,00	36 619,00	61,0	60,3
6171	5133	7 000,00	7 000,00	6 532,00	93,3	93,3
6171	5136	130 000,00	133 100,00	97 963,75	75,4	73,6
6171	5137	4 708 000,00	5 271 864,00	5 169 246,74	109,8	98,1
6171	5139	1 746 000,00	2 039 362,00	1 712 772,98	98,1	84,0
6171	5142	1 000,00	1 000,00	428,52	42,9	42,9
6171	5151	502 000,00	502 000,00	390 944,97	77,9	77,9

II.Rozpočtové výdaje

Paragraf	Položka	Schválený rozpočet	Rozpočet po změnách	Výsledek od počátku roku	%RS	%RpZ	
a	b	1	2	3			
6171	5152	Teplo	2 900 000,00	2 900 000,00	1 997 639,78	68,9	68,9
6171	5154	Elektrická energie	3 596 000,00	3 596 000,00	2 178 434,62	60,6	60,6
6171	5155	Pevná paliva	80 000,00	80 000,00			
6171	5156	Pohonné hmoty a maziva	602 000,00	469 500,00	238 287,19	39,6	50,8
6171	5161	Poštovní služby	2 206 000,00	2 206 000,00	1 655 725,15	75,1	75,1
6171	5162	Služby elektronik. komunikací	936 000,00	1 092 600,00	1 075 112,92	114,9	98,4
6171	5163	Služby peněžních ústavů	2 000,00	2 000,00	960,80	48,0	48,0
6171	5164	Nájemné	920 000,00	961 785,00	859 974,68	93,5	89,4
6171	5166	Konzult.,porad.a práv.služby	445 000,00	514 381,00	323 675,00	72,7	62,9
6171	5167	Služby školení a vzdělávání	1 240 000,00	941 900,00	913 851,60	73,7	97,0
6171	5168	Zprac.dat a sl.inf.kom.techn.	9 253 000,00	10 283 650,00	9 748 352,89	105,4	94,8
6171	5169	Nákup ostatních služeb	3 647 000,00	3 597 488,04	2 959 166,48	81,1	82,3
6171	5171	Opravy a udržování	1 598 000,00	4 013 045,71	3 527 746,80	220,8	87,9
6171	5172	Programové vybavení	100 000,00	345 000,00	339 220,82	339,2	98,3
6171	5173	Cestovné	853 000,00	691 500,00	383 732,11	45,0	55,5
6171	5175	Pohoštění	84 000,00	134 000,00	73 939,00	88,0	55,2
6171	5176	Účast. poplatky na konference	45 000,00	11 000,00	10 514,90	23,4	95,6
6171	5179	Ostatní nákupy j.n.	345 000,00	343 432,00	329 964,54	95,6	96,1
6171	5192	Poskytnuté náhrady	87 000,00	92 000,00	17 068,00	19,6	18,6
6171	5194	Věcné dary	40 000,00	40 000,00	32 711,00	81,8	81,8
6171	5195	Odvody-nezaměstnání zdrav.post	110 000,00				
6171	5229	Ost.neinv.tra.nezisk.a pod.org	45 000,00	45 000,00	45 000,00	100,0	100,0
6171	5329	Ost.neinv.transfery VR územ.ú.	280 000,00	280 000,00	264 120,00	94,3	94,3
6171	5361	Nákup kolků	211 000,00	211 000,00	25 606,00	12,1	12,1
6171	5362	Platby daní a poplatků SR	10 000,00	198 600,00	191 100,00	*****	96,2
6171	5424	Náhrady mezd v době nemoci	1 069 000,00	1 039 000,00	1 037 000,00	97,0	99,8
6171	5499	Ost.neinv.transf.obyvateľstvu	10 886 000,00	15 014 568,63	11 508 087,49	105,7	76,6
6171	6111	Programové vybavení	3 100 000,00	200 000,00	181 500,00	5,9	90,8
6171	6121	Budovy,haly,stavby	1 200 000,00	1 761 336,00	1 135 622,18	94,6	64,5
6171	6122	Stroje,přístroje,zařízení		3 093 885,45	3 093 134,28		100,0
6171	6123	Dopravní prostředky	2 300 000,00	2 300 000,00	2 156 964,01	93,8	93,8
6171	6125	Výpočetní technika	3 000 000,00	5 246 500,00	5 246 161,74	174,9	100,0
6171		Činnost místní správy	242 810 000,00	257 532 851,70	245 883 684,39	101,3	95,5
6223	5169	Nákup ostatních služeb	700 000,00	700 000,00			
6223		Mezinár.spol.(jinde nezahr.)	700 000,00	700 000,00			

II.Rozpočtové výdaje

Paragraf	Položka	Schválený rozpočet	Rozpočet po změnách	Výsledek od počátku roku	%RS	%RpZ
a	b	1	2	3		
6310	5163	Služby peněžních ústavů	295 000,00	295 000,00	154 358,23	52,3 52,3
6310		Obec.příj.a výd.z fin.operací	295 000,00	295 000,00	154 358,23	52,3 52,3
6320	5163	Služby peněžních ústavů	5 600 000,00	5 600 000,00	5 086 515,00	90,8 90,8
6320	5166	Konzult.,porad.a práv.sloužby	469 200,00	469 200,00	351 900,00	75,0 75,0
6320		Pojištění funkčně nespecifik.	6 069 200,00	6 069 200,00	5 438 415,00	89,6 89,6
6330	5342	Základ.příděl FKSP,SF obcí,kr.	12 805 000,00	12 805 000,00	12 646 438,32	98,8 98,8
6330	5345	Převody vlastním rozpočt.účetům			2 947 004 202,08	
6330		Přev.vl.fondům v rozp.úz.úrov.	12 805 000,00	12 805 000,00	2 959 650 640,40	***** *****
6399	5362	Platby daní a poplatků SR	15 000 000,00	15 000 000,00	10 713 532,93	71,4 71,4
6399	5365	Platby daní a popl.kraj.,obc..		15 116 880,00	15 116 880,00	100,0
6399		Ostatní finanční operace	15 000 000,00	30 116 880,00	25 830 412,93	172,2 85,8
6402	5364	Vr.transf.poskyt.z VR ústř.úr.	1 000 000,00	1 003 227,00	351 712,23	35,2 35,1
6402	5366	Výdaje z FV min.let kraj-obec		1 937 683,85	1 937 683,85	100,0
6402		Finanční vypořádání minul.let	1 000 000,00	2 940 910,85	2 289 396,08	228,9 77,8
6409	5901	Nespecifikované rezervy	3 000 000,00	3 000 000,00		
6409	5904	Převody domn.neopr.použ.dotací		286 722,19	286 722,19	100,0
6409	5909	Ostatní neinvest. výdaje j.n.		21 907 805,90		
6409		Ostatní činnosti j.n.	3 000 000,00	25 194 528,09	286 722,19	9,6 1,1
V ý d a j e c e l k e m			1 153 731 700,00	1 621 615 989,53	4 126 887 751,53	357,7 254,5

III.Financování - třída 8

Název	Číslo položky	Schválený rozpočet	Rozpočet po změnách	Výsledek od počátku roku	%RS	%RpZ
text	r	1	2	3		
K r á t k o d o b é f i n a n c o v á n í z t u z e m s k a						
Krátkodobé vydané dluhopisy (+)	8111					
Uhrazené splátky krátkod.vydaných dluhopisů (-)	8112					
Krátkodobé přijaté půjčené prostředky (+)	8113					
Uhrazené splátky krátkod.přij.půjč.prostředků(-)	8114					
Změna stavu kr.pr.na bank.úč.kromě účtů SFA(+/-)	8115	80 203 500,00	423 450 935,03	-26 604 550,01		
Aktivní krátkod.operace říz.likvidity-příjmy(+)	8117		225 000 000,00	225 000 000,00	100,0	
Aktivní krátkod.operace říz.likvidity-výdaje(-)	8118		-225 000 000,00	-225 000 000,00	100,0	
D l o u h o d o b é f i n a n c o v á n í z t u z e m s k a						
Dlouhodobé vydané dluhopisy (+)	8121					
Uhrazené splátky dlouhod.vydaných dluhopisů (-)	8122					
Dlouhodobé přijaté půjčené prostředky (+)	8123					
Uhrazené splátky dlouhod.přij.půjč.prostředků(-)	8124					
Změna stavu dlouh.prostředků na bank.účtech(+/-)	8125					
Aktivní dlouhod.oper.řízení likvidity-příjmy(+)	8127					
Aktivní dlouhod.oper.řízení likvidity-výdaje(-)	8128					
K r á t k o d o b é f i n a n c o v á n í z e z a h r a n i č í						
Krátkodobé vydané dluhopisy (+)	8211					
Uhrazené splátky krátkod.vydaných dluhopisů (-)	8212					
Krátkodobé přijaté půjčené prostředky (+)	8213					
Uhrazené splátky krátkod.přij.půjč.prostředků(-)	8214					
Zm.s. kr.pr.na b.úč.ze zahr. jiných než ZDÚ(+/-)	8215					
Aktivní krátkod.oper.řízení likvidity-příjmy(+)	8217					
Aktivní krátkod.oper.řízení likvidity-výdaje(-)	8218					
D l o u h o d o b é f i n a n c o v á n í z e z a h r a n i č í						
Dlouhodobé vydané dluhopisy (+)	8221					
Uhrazené splátky dlouhod.vydaných dluhopisů (-)	8222					
Dlouhodobé přijaté půjčené prostředky(+)	8223					
Uhrazené splátky dlouhod.přij.půjč.prostředků(-)	8224					
Změna stavu dlouh.prostředků na bank.účtech(+/-)	8225					
Aktivní dlouhod.oper.řízení likvidity-příjmy(+)	8227					
Aktivní dlouhod.oper.řízení likvidity-výdaje(-)	8228					

III.Financování - třída 8

Název	Číslo položky	Schválený rozpočet	Rozpočet po změnách	Výsledek od počátku roku	%RS	%RpZ
text	r	1	2	3		
O p r a v n é p o l o ž k y k p e n ě ž n í m o p e r a c í m						
Operace z peněžních účtů organizace nemající charakter příjmů a výdajů vládního sektoru (+/-)	8901			-73 219,43		
Nerealizované kurzové rozdíly pohybů na devizových účtech (+/-)	8902			36 377,45		
Nepřevedené částky vyrovnávající schodek (+/-)	8905					
F i n a n c o v á n í (součet za třídu 8)	8000	80 203 500,00	423 450 935,03	-26 641 391,99		

IV.Rekapitulace příjmů, výdajů, financování a jejich konsolidace

Název	Číslo řádku	Schválený rozpočet	Rozpočet po změnách	Výsledek od počátku roku	%RS	%RpZ
text	r	41	42	43		
Třída 1 - Daňové příjmy	4010	898 864 000,00	848 820 880,00	872 115 029,86	97,0	102,7
Třída 2 - Nedaňové příjmy	4020	109 178 500,00	128 217 558,75	107 930 417,51	98,9	84,2
Třída 3 - Kapitálové příjmy	4030	740 000,00	740 000,00	6 251 440,00	844,8	844,8
Třída 4 - Přijaté transfery	4040	64 745 700,00	220 386 615,75	3 167 232 256,15	*****	*****
P ř í j m y c e l k e m	4050	1 073 528 200,00	1 198 165 054,50	4 153 529 143,52	386,9	346,7
K o n s o l i d a c e p ř í j m ů	4060	12 805 000,00	12 805 000,00	2 959 650 640,40	*****	*****
v tom položky:						
2223 - Příj.z fin.vyp.min.let mezi kr.a obcemi	4061					
2226 - Příjmy z fin.vypoř.min.let mezi obcemi	4062					
2227 - Příj.z fin.vyp.min.let-RR,kraj,obce,DSO	4063					
2441 - Splátky půjčených prostředků od obcí	4070					
2442 - Splátky půjčených prostředků od krajů	4080					
2443 - Splátky půjčených prostř.od region.rad	4081					
2449 - Ostatní splátky půjč.prostř.od VRÚÚ	4090					
4121 - Neinvestiční přijaté transfery od obcí	4100	100 000,00	92 515,00	92 515,00	92,5	100,0
4122 - Neinvestiční přijaté transfery od krajů	4110		17 631 377,68	17 631 377,68		100,0
4123 - Neinvestiční přij.transfery od reg.rad	4111					
4129 - Ostatní neinv.přijaté transfery od RÚÚ	4120					
4133 - Převody z vlastních rezervních fondů	4130					
4134 - Převody z rozpočtových účtů	4140	12 805 000,00	12 805 000,00	2 959 650 640,40	*****	*****
4137 - Neinv.př.mezi stat.m.a jejich č.-příjmy	4145					
4138 - Převody z vlastní pokladny	4146					
4139 - Ostatní převody z vlastních fondů	4150					
4221 - Investiční přijaté transfery od obcí	4170					
4222 - Investiční přijaté transfery od krajů	4180		200 000,00	200 000,00		100,0
4223 - Investiční přij.transfery od reg.rad	4181					
4251 - Inv.přev.mezi stat.městy (hl.m.Prahou)	4182					
a jejich měst.obvody nebo částmi-příjmy						
4229 - Ostatní inv.přijaté transfery od RÚÚ	4190					
ZJ 024 - Transfery přijaté z území jin.okresu	4191					
ZJ 025 - Splátky půjč.prostř.přij.z úz.j.okr.	4192					
ZJ 028 - Transfery přijaté z území jin.kraje	4193					
ZJ 029 - Splátky půjč.prostř.přij.z úz.j.kr.	4194					
P ř í j m y c e l k e m p o k o n s o l i d a c i	4200	1 060 723 200,00	1 185 360 054,50	1 193 878 503,12	112,6	100,7
Třída 5 - Běžné výdaje	4210	912 878 317,00	1 200 981 767,01	3 951 412 360,82	432,9	329,0

IV.Rekapitulace příjmů, výdajů, financování a jejich konsolidace

Název	Číslo řádku	Schválený rozpočet	Rozpočet po změnách	Výsledek od počátku roku	%RS	%RpZ
text	r	41	42	43		
Třída 6 - Kapitálové výdaje	4220	240 853 383,00	420 634 222,52	175 475 390,71	72,9	41,7
V ý d a j e c e l k e m	4240	1 153 731 700,00	1 621 615 989,53	4 126 887 751,53	357,7	254,5
K o n s o l i d a c e v ý d a j ů	4250	12 805 000,00	12 805 000,00	2 959 650 640,40	*****	*****
v tom položky:						
5321 - Neinvestiční transfery obcím	4260		6 275 527,01	6 275 527,01		100,0
5323 - Neinvestiční transfery krajům	4270	4 229 000,00	4 249 000,00	4 227 327,00	100,0	99,5
5325 - Neinvestiční transfery regionál.radám	4271					
5329 - Ostatní neinvestiční transfery VRÚÚ	4280	280 000,00	280 000,00	264 120,00	94,3	94,3
5342 - Převody FKSP a soc.fondu obcí a krajů	4281	12 805 000,00	12 805 000,00	12 646 438,32	98,8	98,8
5344 - Převody vl.rezervním fondům úz.rozpočtů	4290					
5345 - Převody vlastním rozpočtovým účtům	4300			2 947 004 202,08		
5347 - Neinv.př.mezí stat.m.a jejich č.-výdaje	4305					
5348 - Převody do vlastní pokladny	4306					
5349 - Ostatní převody vlastním fondům	4310					
5366 - Výd.z fin.vyp.min.let mezi kr.a obcemi	4321		1 937 683,85	1 937 683,85		100,0
5367 - Výdaje z fin.vypoř.min.let mezi obcemi	4322					
5368 - Výd.z fin.vyp.min.let-RR,kraj,obce,DSO	4323					
5641 - Neinvestiční půjčené prostředky obcím	4330					
5642 - Neinvestiční půjčené prostředky krajům	4340					
5643 - Neinvest.půjčené prostředky reg.radám	4341					
5649 - Ostatní neinvest.půjč.prostředky VRÚÚ	4350					
6341 - Investiční transfery obcím	4360					
6342 - Investiční transfery krajům	4370	970 000,00	970 000,00	550 000,00	56,7	56,7
6345 - Investiční transfery regionálním radám	4371					
6349 - Ostatní investiční transfery VRÚÚ	4380					
6363 - Inv.přev.mezí stat.městy (hl.m.Prahou) a jejich měst.obvody nebo částmi-výdaje	4381					
6441 - Investiční půjčené prostředky obcím	4400					
6442 - Investiční půjčené prostředky krajům	4410					
6443 - Investiční půj.prostředky region.radám	4411					
6449 - Ostatní invest.půjčené prostředky VRÚÚ	4420					
ZJ 026 - Transfery poskyt.na území jin.okresu	4421					
ZJ 027 - Půjčené prostř.poskyt.na území j.okr.	4422					
ZJ 035 - Transfery poskyt.na území jin.kraje	4423					
ZJ 036 - Půjčené prostř.poskyt.na území j.kr.	4424					

IV.Rekapitulace příjmů, výdajů, financování a jejich konsolidace

Název	Číslo řádku	Schválený rozpočet	Rozpočet po změnách	Výsledek od počátku roku	%RS	%RpZ
text	r	41	42	43		
V ý d a j e c e l k e m po konsolidaci	4430	1 140 926 700,00	1 608 810 989,53	1 167 237 111,13	102,3	72,6
SALDO PŘÍJMŮ A VÝDAJŮ PO KONSOLIDACI	4440	-80 203 500,00	-423 450 935,03	26 641 391,99		
Třída 8 - Financování	4450	80 203 500,00	423 450 935,03	-26 641 391,99		
K o n s o l i d a c e f i n a n c o v á n í	4460					
FINANCOVÁNÍ CELKEM PO KONSOLIDACI	4470	80 203 500,00	423 450 935,03	-26 641 391,99		

VI.Stavy a obraty na bankovních účtech

Název bankovního účtu	Číslo řádku	Počáteční stav k 1.1.	Stav ke konci vykaz. období	Změna stavu bankov. účtů
text	r	61	62	63
Základní běžný účet ÚSC	6010	1 031 821 586,39	1 059 079 041,30	-27 257 454,91
Běžné účty fondů ÚSC	6020	4 606 210,77	3 953 305,87	652 904,90
Běžné účty celkem	6030	1 036 427 797,16	1 063 032 347,17	-26 604 550,01
Pokladna	6040			

VII.Vybrané záznamové jednotky

Název	Číslo řádku	Schválený rozpočet	Rozpočet po změnách	Výsledek od počátku roku	%RS	%RpZ
text	r	71	72	73		
ZJ 024 - Transfery přijaté z území jiného okresu	7090					
v tom položky:						
2226 - Příjmy z finančního vypořádání minulých let mezi obcemi	7092					
4121 - Neinvestiční přijaté transfery od obcí	7100					
4129 - Ostatní neinv. přijaté transfery od RÚÚ	7110					
4221 - Investiční přijaté transfery od obcí	7120					
4229 - Ostatní inv. přijaté transfery od RÚÚ	7130					
ZJ 025 - Splátky půjč.prostř.přij.z úz.jin.okr.	7140					
v tom položky:						
2441 - Splátky půjčených prostředků od obcí	7150					
2449 - Ostatní splátky půjč.prostředků od VRÚÚ	7160					
ZJ 026 - Transfery poskyt.na území jiného okresu	7170					
v tom položky:						
5321 - Neinvestiční transfery obcím	7180					
5329 - Ostatní neinvestiční transfery VRÚÚ	7190					
5367 - Výdaje z finančního vypořádání minulých let mezi obcemi	7192					
6341 - Investiční transfery obcím	7200					
6349 - Ostatní investiční transfery VRÚÚ	7210					
ZJ 027 - Půjč.prostř.poskytnuté na úz.jin.okresu	7220					
v tom položky:						
5641 - Neinvestiční půjčené prostředky obcím	7230					
5649 - Ostatní neinv.půjčené prostředky VRÚÚ	7240					
6441 - Investiční půjčené prostředky obcím	7250					
6449 - Ostatní invest.půjčené prostředky VRÚÚ	7260					
ZJ 028 - Transfery přijaté z území jiného kraje	7290					
v tom položky:						
2223 - Příjmy z finančního vypořádání minulých let mezi krajem a obcemi	7291					
2226 - Příjmy z finančního vypořádání minulých let mezi obcemi	7292					
4121 - Neinvestiční přijaté transfery od obcí	7300					
4122 - Neinvestiční přijaté transfery od krajů	7310					
4129 - Ostatní neinv.přijaté transfery od RÚÚ	7320					

VII. Vybrané záznamové jednotky

Název	Číslo řádku	Schválený rozpočet	Rozpočet po změnách	Výsledek od počátku roku	%RS	%RpZ
text	r	71	72	73		
4221 - Investiční přijaté transfery od obcí	7330					
4222 - Investiční přijaté transfery od krajů	7340					
4229 - Ostatní invest.přijaté transfery od RÚÚ	7350					
ZJ 029 - Splátky půjč.prostř.prij.z úz.jin.kraje	7360					
v tom položky:						
2441 - Splátky půjčených prostředků od obcí	7370					
2442 - Splátky půjčených prostředků od krajů	7380					
2449 - Ostatní splátky půjč.prostředků od VRÚÚ	7390					
ZJ 035 - Transfery poskytnuté na území jin.kraje	7400					
v tom položky:						
5321 - Neinvestiční transfery obcím	7410					
5323 - Neinvestiční transfery krajům	7420					
5329 - Ostatní neinvestiční transfery VRÚÚ	7430					
5366 - Výdaje z finančního vypořádání minulých let mezi krajem a obcemi	7431					
5367 - Výdaje z finančního vypořádání minulých let mezi obcemi	7432					
6341 - Investiční transfery obcím	7440					
6342 - Investiční transfery krajům	7450					
6349 - Ostatní investiční transfery VRÚÚ	7460					
ZJ 036 - Půjčky poskytnuté na území jiného kraje	7470					
v tom položky:						
5641 - Neinvesticni půjčené prostředky obcím	7480					
5642 - Neinvestiční půjčené prostředky krajům	7490					
5649 - Ostatní neinv.půjčené prostředky VRÚÚ	7500					
6441 - Investiční půjčené prostředky obcím	7510					
6442 - Investiční půjčené prostředky krajům	7520					
6449 - Ostatní invest.půjčené prostředky VRÚÚ	7530					

IX. Přijaté transfery a půjčky ze státního rozpočtu, státních fondů a regionálních rad

Účelový znak	Položka	Výsledek od počátku roku
a	b	93
	4111 Neinv.přijaté transf.z VPS SR	
98018	SLDB 2021	8 575,00
98024	Jednor.přísp.obcím 159/2020 Sb	65 160 000,00
98030	ÚD na odstraňování škod po SA	7 670,00
98193	ÚD-volby do Senátu,zast.krajů	2 792 000,00
	4111 Celkem	67 968 245,00
	4113 Neinv.přijaté transfery ze SF	
90002	NP - Životní prostř. NIV	500 000,00
	4113 Celkem	500 000,00
	4116 Ost.neinv.přij.transfery ze SR	
13010	Na výkon péstounské péče	2 128 000,00
13011	Dotace MPSV pro OSPOD	14 019 093,18
13013	Operační program Zaměstnanost	147 809,98
13015	Příspěvek na výkon soc. práce	5 578 357,00
13017	Veřejná služba	35 634,00
13101	Akt.politika zaměstnanosti	396 000,00
13351	Řešení naléhavých potřeb	2 675 002,00
14004	NIV dotace zákon o požární och	14 000,00
14032	Podpora prevence kriminality	533 555,00
17015	IROP - SR - NIV.	10 316,00
17016	IROP - EU - NIV	175 372,00
17051	Programy přeshraniční spoluprá	424 778,21
33063	OP VVV - PO3 neinvestice	11 532 874,36
34053	ÚND-rozvoj inf.sítě v.knihov.	10 000,00
34070	ÚD na kulturní akce	20 000,00
	4116 Celkem	37 700 791,73
	4118 Neinvestiční převody z NF	
95113	NIV Přeshr.spolupr. ČR-PL	23 752 149,19
	4118 Celkem	23 752 149,19
	4216 Ost.invest.přij.transf.ze SR	
14990	Podpora prevence krimin. - inv	550 000,00

IX. Přijaté transfery a půjčky ze státního rozpočtu, státních fondů a regionálních rad

Účelový znak	Položka	Výsledek od počátku roku
a	b	93
17968	IROP - SR - INV	112 224,48
17969	IROP - EU - INV	1 907 816,07
17988	Programy přeshr.spolupr. IV_SR	105 195,62
	4216 Celkem	2 675 236,17

=====

X.Transfery a půjčky poskytnuté regionálními radami územně samosprávným celkům, dobrovolným svazkům obcí a regionálním radám

=====

Účelový znak	Kód územní jednotky	Položka	Výsledek od počátku roku
a	b	c	
			103

=====

XI. Příjmy ze zahraničních zdrojů a související příjmy v členění podle jednotlivých nástrojů a prostorových jednotek

Paragraf	Položka	Prostorová		Schválený	Rozpočet	Výsledek od		%RS	%RpZ
a	b	c	d	rozpočet	po změnách	počátku roku			
				1	2	3			
0000	4116	103	1	Příjmy a výdaje z tuzemských z	1 588 954,82	1 588 954,82		100,0	
0000	4116	103	5	Příjmy a výdaje ze zahraničnic	9 943 919,54	9 943 919,54		100,0	
0000	4116	103		OP Výzkum,vývoj a vzděl.2014+	11 532 874,36	11 532 874,36		100,0	
0000	4116	104	1	Příjmy a výdaje z tuzemských z	15 558,95	15 558,95		100,0	
0000	4116	104	5	Příjmy a výdaje ze zahraničnic	132 251,03	132 251,03		100,0	
0000	4116	104		OP Zaměstnanost 2014+	147 809,98	147 809,98		100,0	
0000	4116	107	1	Příjmy a výdaje z tuzemských z	10 316,00	10 316,00		100,0	
0000	4116	107	5	Příjmy a výdaje ze zahraničnic	175 372,00	175 372,00		100,0	
0000	4116	107		Integr.region.oper.prog.2014+	185 688,00	185 688,00		100,0	
0000	4116	110	1	Příjmy a výdaje z tuzemských z	424 778,21	424 778,21		100,0	
0000	4116	110		OP přeshraniční spolupř. 2014+	424 778,21	424 778,21		100,0	
0000	4116			Ost.neinv.přij.transfery ze SR	12 291 150,55	12 291 150,55		100,0	
0000	4118	110	5	Příjmy a výdaje ze zahraničnic	23 752 149,19	23 752 149,19		100,0	
0000	4118	110		OP přeshraniční spolupř. 2014+	23 752 149,19	23 752 149,19		100,0	
0000	4118			Neinvestiční převody z NF	23 752 149,19	23 752 149,19		100,0	
0000	4122	104	1	Příjmy a výdaje z tuzemských z	556 050,00	556 050,00		100,0	
0000	4122	104	5	Příjmy a výdaje ze zahraničnic	3 150 950,00	3 150 950,00		100,0	
0000	4122	104		OP Zaměstnanost 2014+	3 707 000,00	3 707 000,00		100,0	
0000	4122	120	1	Příjmy a výdaje z tuzemských z	365 782,57	365 782,57		100,0	
0000	4122	120	5	Příjmy a výdaje ze zahraničnic	2 072 767,88	2 072 767,88		100,0	
0000	4122	120		Jiné EU 2014+	2 438 550,45	2 438 550,45		100,0	
0000	4122			Neinv.přijaté transf.od krajů	6 145 550,45	6 145 550,45		100,0	
0000	4152	110	5	Příjmy a výdaje ze zahraničnic	3 139 314,53	3 139 314,53		100,0	
0000	4152	110		OP přeshraniční spolupř. 2014+	3 139 314,53	3 139 314,53		100,0	
0000	4152	120	5	Příjmy a výdaje ze zahraničnic	194 958,23	194 958,23		100,0	
0000	4152	120		Jiné EU 2014+	194 958,23	194 958,23		100,0	
0000	4152			Neinv.přij.tran.-mezinár.inst	3 334 272,76	3 334 272,76		100,0	
0000	4216	107	1	Příjmy a výdaje z tuzemských z	112 224,48	112 224,48		100,0	
0000	4216	107	5	Příjmy a výdaje ze zahraničnic	1 907 816,07	1 907 816,07		100,0	
0000	4216	107		Integr.region.oper.prog.2014+	2 020 040,55	2 020 040,55		100,0	
0000	4216	110	1	Příjmy a výdaje z tuzemských z	105 195,62	105 195,62		100,0	
0000	4216	110		OP přeshraniční spolupř. 2014+	105 195,62	105 195,62		100,0	
0000	4216			Ost.invest.přij.transf.ze SR	2 125 236,17	2 125 236,17		100,0	
0000	4232	110	5	Příjmy a výdaje ze zahraničnic	1 788 331,66	1 788 331,66		100,0	
0000	4232	110		OP přeshraniční spolupř. 2014+	1 788 331,66	1 788 331,66		100,0	

XI. Příjmy ze zahraničních zdrojů a související příjmy v členění podle jednotlivých nástrojů a prostorových jednotek

Paragraf	Položka	Prostorová		Schválený	Rozpočet	Výsledek od		%RS	%RpZ
a	b	c	d	rozpočet	po změnách	počátku roku			
				1	2	3			
0000	4232				1 788 331,66	1 788 331,66		100,0	
0000					49 436 690,78	49 436 690,78		100,0	
2510	2229	104	1		22 490,54	22 490,54		100,0	
2510	2229	104	5		191 169,58	191 169,58		100,0	
2510	2229	104			213 660,12	213 660,12		100,0	
2510	2229				213 660,12	213 660,12		100,0	
2510					213 660,12	213 660,12		100,0	
3314	2329	110	5		319 475,10	319 475,10		100,0	
3314	2329	110			319 475,10	319 475,10		100,0	
3314	2329				319 475,10	319 475,10		100,0	
3314					319 475,10	319 475,10		100,0	
6409	2229	103	1		484,02	484,02		100,0	
6409	2229	103	5		2 742,98	2 742,98		100,0	
6409	2229	103			3 227,00	3 227,00		100,0	
6409	2229	104	1		85 908,33	85 908,33		100,0	
6409	2229	104	5		486 813,86	486 813,86		100,0	
6409	2229	104			572 722,19	572 722,19		100,0	
6409	2229	120	1		186 942,58	186 942,58		100,0	
6409	2229	120	5		1 059 341,27	1 059 341,27		100,0	
6409	2229	120			1 246 283,85	1 246 283,85		100,0	
6409	2229				1 822 233,04	1 822 233,04		100,0	
6409					1 822 233,04	1 822 233,04		100,0	
Příjmy z rozpočtu EU a souvis. příjmy c e l k e m				0,00	51 792 059,04	51 792 059,04		100,0	

XII.Výdaje spolufinancované ze zahraničních zdrojů a související výdaje v členění podle jednotlivých nástrojů a prost. jedn.

Paragraf	Položka	Prostorová		Schválený	Rozpočet	Výsledek od	%RS	%RpZ
a	b	c	d	rozpočet	po změnách	počátku roku		
				1	2	3		
2510	5011	104	1	Příjmy a výdaje z tuzemských z	3 483,00	3 481,66	100,0	
2510	5011	104	5	Příjmy a výdaje ze zahraničnic	19 731,00	19 729,34	100,0	
2510	5011	104		OP Zaměstnanost 2014+	23 214,00	23 211,00	100,0	
2510	5011			Platy zaměst. v pp vyjma sl.m.	23 214,00	23 211,00	100,0	
2510	5031	104	1	Příjmy a výdaje z tuzemských z	864,00	863,45	99,9	
2510	5031	104	5	Příjmy a výdaje ze zahraničnic	4 894,00	4 892,87	100,0	
2510	5031	104		OP Zaměstnanost 2014+	5 758,00	5 756,32	100,0	
2510	5031			Pov.pojistné na soc.zab...	5 758,00	5 756,32	100,0	
2510	5032	104	1	Příjmy a výdaje z tuzemských z	316,00	313,36	99,2	
2510	5032	104	5	Příjmy a výdaje ze zahraničnic	1 777,00	1 775,63	99,9	
2510	5032	104		OP Zaměstnanost 2014+	2 093,00	2 088,99	99,8	
2510	5032			Pov.pojistné na veř.zdrav.poj.	2 093,00	2 088,99	99,8	
2510				Podpora podnikání	31 065,00	31 056,31	100,0	
3113	5169	107	1	Příjmy a výdaje z tuzemských z	3 750,00	3 750,00	100,0	
3113	5169	107	5	Příjmy a výdaje ze zahraničnic	21 250,00	21 250,00	100,0	
3113	5169	107		Integr.region.oper.prog.2014+	25 000,00	25 000,00	100,0	
3113	5169			Nákup ostatních služeb	25 000,00	25 000,00	100,0	
3113	5336	103	1	Příjmy a výdaje z tuzemských z	1 257 245,62	1 257 245,62	100,0	
3113	5336	103	5	Příjmy a výdaje ze zahraničnic	7 124 391,38	7 124 391,38	100,0	
3113	5336	103		OP Výzkum,vývoj a vzděl.2014+	8 381 637,00	8 381 637,00	100,0	
3113	5336	120	1	Příjmy a výdaje z tuzemských z	365 782,57	365 782,57	100,0	
3113	5336	120	5	Příjmy a výdaje ze zahraničnic	2 072 767,88	2 072 767,88	100,0	
3113	5336	120		Jiné EU 2014+	2 438 550,45	2 438 550,45	100,0	
3113	5336			Neinv.transf.zřízeným přísp.o.	10 820 187,45	10 820 187,45	100,0	
3113				Základní školy	10 845 187,45	10 845 187,45	100,0	
3119	5011	103	1	Příjmy a výdaje z tuzemských z	71 160,98	31 952,28	44,9	
3119	5011	103	5	Příjmy a výdaje ze zahraničnic	449 579,03	181 062,72	40,3	
3119	5011	103		OP Výzkum,vývoj a vzděl.2014+	520 740,01	213 015,00	40,9	
3119	5011			Platy zaměst. v pp vyjma sl.m.	520 740,01	213 015,00	40,9	
3119	5021	103	1	Příjmy a výdaje z tuzemských z	204 644,25	185 055,75	90,4	
3119	5021	103	5	Příjmy a výdaje ze zahraničnic	1 498 650,75	1 048 649,25	70,0	
3119	5021	103		OP Výzkum,vývoj a vzděl.2014+	1 703 295,00	1 233 705,00	72,4	
3119	5021			Ostatní osobní výdaje	1 703 295,00	1 233 705,00	72,4	
3119	5031	103	1	Příjmy a výdaje z tuzemských z	64 249,18	24 724,79	38,5	
3119	5031	103	5	Příjmy a výdaje ze zahraničnic	381 079,01	140 107,21	36,8	

XII.Výdaje spolufinancované ze zahraničních zdrojů a související výdaje v členění podle jednotlivých nástrojů a prost. jedn.

Paragraf	Položka	Prostorová		Schválený	Rozpočet	Výsledek od		%RS	%RpZ
		Nástroj	jednotka	rozpočet	po změnách	počátku roku			
a	b	c	d	1	2	3			
3119	5031	103			445 328,19	164 832,00			37,0
3119	5031				445 328,19	164 832,00			37,0
3119	5032	103	1		23 532,28	8 956,87			38,1
3119	5032	103	5		131 416,32	50 755,50			38,6
3119	5032	103			154 948,60	59 712,37			38,5
3119	5032				154 948,60	59 712,37			38,5
3119	5137	103	1		16 096,99				
3119	5137	103	5		86 502,49				
3119	5137	103			102 599,48				
3119	5137				102 599,48				
3119	5139	103	1		50 134,05	2 637,55			5,3
3119	5139	103	5		109 016,68	14 946,09			13,7
3119	5139	103			159 150,73	17 583,64			11,0
3119	5139				159 150,73	17 583,64			11,0
3119	5164	103	1		7 615,22	427,43			5,6
3119	5164	103	5		7 819,54	2 422,13			31,0
3119	5164	103			15 434,76	2 849,56			18,5
3119	5164				15 434,76	2 849,56			18,5
3119	5169	103	1		197 763,79	52 335,15			26,5
3119	5169	103	5		1 248 876,19	296 565,85			23,7
3119	5169	103			1 446 639,98	348 901,00			24,1
3119	5169				1 446 639,98	348 901,00			24,1
3119	5173	103	1		2 175,40	21,30			1,0
3119	5173	103	5		10 919,95	120,70			1,1
3119	5173	103			13 095,35	142,00			1,1
3119	5173				13 095,35	142,00			1,1
3119	5175	103	1		73 848,34	1 689,43			2,3
3119	5175	103	5		253 144,40	9 573,31			3,8
3119	5175	103			326 992,74	11 262,74			3,4
3119	5175				326 992,74	11 262,74			3,4
3119	5194	103	1		48 426,63	4 365,90			9,0
3119	5194	103	5		219 977,75	24 740,10			11,2
3119	5194	103			268 404,38	29 106,00			10,8
3119	5194				268 404,38	29 106,00			10,8
3119	5424	103	1		1 984,70	1 137,45			57,3

XII.Výdaje spolufinancované ze zahraničních zdrojů a související výdaje v členění podle jednotlivých nástrojů a prost. jedn.

Paragraf	Položka	Prostorová		Schválený	Rozpočet	Výsledek od	
	Nástroj	jednotka		rozpočet	po změnách	počátku roku	%RS %RpZ
a	b	c	d	1	2	3	
3119	5424	103	5	Příjmy a výdaje ze zahraničnic	10 013,30	6 445,55	64,4
3119	5424	103		OP Výzkum,vývoj a vzděl.2014+	11 998,00	7 583,00	63,2
3119	5424			Náhrady mezd v době nemoci	11 998,00	7 583,00	63,2
3119				Ost.záležitosti zákl.vzděláván	5 168 627,22	2 088 692,31	40,4
3291	5011	120	5	Příjmy a výdaje ze zahraničnic	90 386,78	87 170,72	96,4
3291	5011	120		Jiné EU 2014+	90 386,78	87 170,72	96,4
3291	5011			Platy zaměst. v pp vyjma sl.m.	90 386,78	87 170,72	96,4
3291	5021	120	5	Příjmy a výdaje ze zahraničnic	75 000,00	63 640,00	84,9
3291	5021	120		Jiné EU 2014+	75 000,00	63 640,00	84,9
3291	5021			Ostatní osobní výdaje	75 000,00	63 640,00	84,9
3291	5031	120	5	Příjmy a výdaje ze zahraničnic	24 999,04	21 618,29	86,5
3291	5031	120		Jiné EU 2014+	24 999,04	21 618,29	86,5
3291	5031			Pov.pojistné na soc.zab...	24 999,04	21 618,29	86,5
3291	5032	120	5	Příjmy a výdaje ze zahraničnic	10 261,83	7 845,38	76,5
3291	5032	120		Jiné EU 2014+	10 261,83	7 845,38	76,5
3291	5032			Pov.pojistné na veř.zdrav.poj.	10 261,83	7 845,38	76,5
3291	5169	120	1	Příjmy a výdaje z tuzemských z	7 000,00	6 727,92	96,1
3291	5169	120	5	Příjmy a výdaje ze zahraničnic	16 100,00	16 072,08	99,8
3291	5169	120		Jiné EU 2014+	23 100,00	22 800,00	98,7
3291	5169			Nákup ostatních služeb	23 100,00	22 800,00	98,7
3291	5173	120	1	Příjmy a výdaje z tuzemských z	17 890,35		
3291	5173	120	5	Příjmy a výdaje ze zahraničnic	10 865,24		
3291	5173	120		Jiné EU 2014+	28 755,59		
3291	5173			Cestovné	28 755,59		
3291				Mezinár.spolupráce ve vzděláv.	252 503,24	203 074,39	80,4
3299	5011	107	1	Příjmy a výdaje z tuzemských z		-406,35	
3299	5011	107	5	Příjmy a výdaje ze zahraničnic		-2 302,65	
3299	5011	107		Integr.region.oper.prog.2014+		-2 709,00	
3299	5011	110	1	Příjmy a výdaje z tuzemských z	12 000,00	8 887,41	74,1
3299	5011	110	5	Příjmy a výdaje ze zahraničnic	63 000,00	50 362,02	79,9
3299	5011	110		OP přeshraniční spolupr. 2014+	75 000,00	59 249,43	79,0
3299	5011			Platy zaměst. v pp vyjma sl.m.	75 000,00	56 540,43	75,4
3299	5021	107	1	Příjmy a výdaje z tuzemských z		-101,25	
3299	5021	107	5	Příjmy a výdaje ze zahraničnic		-573,75	
3299	5021	107		Integr.region.oper.prog.2014+		-675,00	

XII.Výdaje spolufinancované ze zahraničních zdrojů a související výdaje v členění podle jednotlivých nástrojů a prost. jedn.

Paragraf	Položka	Prostorová		Schválený	Rozpočet	Výsledek od	%RS	%RpZ
a	b	c	d	rozpočet	po změnách	počátku roku		
				1	2	3		
3299	5021	110	1	Příjmy a výdaje z tuzemských z	31 500,00	31 083,75		98,7
3299	5021	110	5	Příjmy a výdaje ze zahraničnic	220 000,00	176 141,25		80,1
3299	5021	110		OP přeshraniční spolupř. 2014+	251 500,00	207 225,00		82,4
3299	5021			Ostatní osobní výdaje	251 500,00	206 550,00		82,1
3299	5031	107	1	Příjmy a výdaje z tuzemských z		-100,78		
3299	5031	107	5	Příjmy a výdaje ze zahraničnic		-571,05		
3299	5031	107		Integr.region.oper.prog.2014+		-671,83		
3299	5031	110	1	Příjmy a výdaje z tuzemských z	3 000,00	2 204,08		73,5
3299	5031	110	5	Příjmy a výdaje ze zahraničnic	14 000,00	12 489,78		89,2
3299	5031	110		OP přeshraniční spolupř. 2014+	17 000,00	14 693,86		86,4
3299	5031			Pov.pojistné na soc.zab...	17 000,00	14 022,03		82,5
3299	5032	107	1	Příjmy a výdaje z tuzemských z		-36,57		
3299	5032	107	5	Příjmy a výdaje ze zahraničnic		-788,10		
3299	5032	107		Integr.region.oper.prog.2014+		-824,67		
3299	5032	110	1	Příjmy a výdaje z tuzemských z	2 000,00	799,86		40,0
3299	5032	110	5	Příjmy a výdaje ze zahraničnic	6 000,00	5 113,44		85,2
3299	5032	110		OP přeshraniční spolupř. 2014+	8 000,00	5 913,30		73,9
3299	5032			Pov.pojistné na veř.zdrav.poj.	8 000,00	5 088,63		63,6
3299	5139	107	1	Příjmy a výdaje z tuzemských z	1 231,35			
3299	5139	107		Integr.region.oper.prog.2014+	1 231,35			
3299	5139			Nákup materiálu j.n.	1 231,35			
3299	5175	107	1	Příjmy a výdaje z tuzemských z	3 244,00			
3299	5175	107	5	Příjmy a výdaje ze zahraničnic	67,74			
3299	5175	107		Integr.region.oper.prog.2014+	3 311,74			
3299	5175			Pohoštění	3 311,74			
3299	5532	110	5	Příjmy a výdaje ze zahraničnic	780 396,75	780 396,75		100,0
3299	5532	110		OP přeshraniční spolupř. 2014+	780 396,75	780 396,75		100,0
3299	5532			Ost.neinv.transf.do zahraničí	780 396,75	780 396,75		100,0
3299	6380	110	5	Příjmy a výdaje ze zahraničnic	215 985,00	215 985,00		100,0
3299	6380	110		OP přeshraniční spolupř. 2014+	215 985,00	215 985,00		100,0
3299	6380			Invest.transfery do zahraničí	215 985,00	215 985,00		100,0
3299				Ost.záležitosti vzdělávání	1 352 424,84	1 278 582,84		94,5
3314	5532	110	5	Příjmy a výdaje ze zahraničnic	60 771,83	60 771,83		100,0
3314	5532	110		OP přeshraniční spolupř. 2014+	60 771,83	60 771,83		100,0
3314	5532			Ost.neinv.transf.do zahraničí	60 771,83	60 771,83		100,0

XII.Výdaje spolufinancované ze zahraničních zdrojů a související výdaje v členění podle jednotlivých nástrojů a prost. jedn.

Paragraf	Položka	Prostorová		Schválený	Rozpočet	Výsledek od	%RS	%RpZ
	Nástroj	jednotka		rozpočet	po změnách	počátku roku		
a	b	c	d	1	2	3		
3314					60 771,83	60 771,83	100,0	
3319	5137	110	1		3 000,00	2 381,17	79,4	
3319	5137	110	5		15 000,00	13 492,46	89,9	
3319	5137	110			18 000,00	15 873,63	88,2	
3319	5137							
3319	5169	110	1		5 000,00	1 330,19	26,6	
3319	5169	110	5		18 000,00	7 537,71	41,9	
3319	5169	110			23 000,00	8 867,90	38,6	
3319	5169							
3319	6122	110	1		83 220,80	83 220,80	100,0	
3319	6122	110	5		471 584,44	471 584,44	100,0	
3319	6122	110			554 805,24	554 805,24	100,0	
3319	6122							
3319					595 805,24	579 546,77	97,3	
3321	5021	110	1		800,00	716,56	89,6	
3321	5021	110	5		4 100,00	4 060,52	99,0	
3321	5021	110			4 900,00	4 777,08	97,5	
3321	5021							
3321	5137	110	1		15 000,00	14 325,10	95,5	
3321	5137	110	5		82 000,00	81 175,60	99,0	
3321	5137	110			97 000,00	95 500,70	98,5	
3321	5137							
3321	5139	110	1		13 000,00	12 717,71	97,8	
3321	5139	110	5		73 000,00	72 066,71	98,7	
3321	5139	110			86 000,00	84 784,42	98,6	
3321	5139							
3321	5169	110	1		40 000,00	33 648,13	84,1	
3321	5169	110	5		210 000,00	190 672,73	90,8	
3321	5169	110			250 000,00	224 320,86	89,7	
3321	5169							
3321	6122	110	1		10 000,00	6 951,09	69,5	
3321	6122	110	5		45 000,00	39 389,49	87,5	
3321	6122	110			55 000,00	46 340,58	84,3	
3321	6122							
3321					55 000,00	46 340,58	84,3	
3321								
3321					492 900,00	455 723,64	92,5	

XII.Výdaje spolufinancované ze zahraničních zdrojů a související výdaje v členění podle jednotlivých nástrojů a prost. jedn.

Paragraf	Položka	Prostorová	Schválený	Rozpočet	Výsledek od	%RS	%RpZ
a	b	c	d	rozpočet	po změnách	počátku roku	
				1	2	3	
3612	6121	107	1	Příjmy a výdaje z tuzemských z	6 780 000,00	4 162 920,16	61,4
3612	6121	107	5	Příjmy a výdaje ze zahraničnic	3 600 000,00	2 210 149,19	61,4
3612	6121	107		Integr.region.oper.prog.2014+	10 380 000,00	6 373 069,35	61,4
3612	6121			Budovy,haly,stavby	10 380 000,00	6 373 069,35	61,4
3612				Bytové hospodářství	10 380 000,00	6 373 069,35	61,4
3639	5011	104	1	Příjmy a výdaje z tuzemských z	75 558,95	21 211,87	28,1
3639	5011	104	5	Příjmy a výdaje ze zahraničnic	432 251,03	120 200,64	27,8
3639	5011	104		OP Zaměstnanost 2014+	507 809,98	141 412,51	27,8
3639	5011			Platy zaměst. v pp vyjma sl.m.	507 809,98	141 412,51	27,8
3639	5031	104	1	Příjmy a výdaje z tuzemských z	20 000,00	5 260,55	26,3
3639	5031	104	5	Příjmy a výdaje ze zahraničnic	80 000,00	29 809,75	37,3
3639	5031	104		OP Zaměstnanost 2014+	100 000,00	35 070,30	35,1
3639	5031			Pov.pojistné na soc.zab...	100 000,00	35 070,30	35,1
3639	5032	104	1	Příjmy a výdaje z tuzemských z	15 000,00	1 909,07	12,7
3639	5032	104	5	Příjmy a výdaje ze zahraničnic	40 000,00	10 818,04	27,0
3639	5032	104		OP Zaměstnanost 2014+	55 000,00	12 727,11	23,1
3639	5032			Pov.pojistné na veř.zdrav.poj.	55 000,00	12 727,11	23,1
3639	5139	104	1	Příjmy a výdaje z tuzemských z	32 500,00	1 888,59	5,8
3639	5139	104	5	Příjmy a výdaje ze zahraničnic	162 000,00	10 701,99	6,6
3639	5139	104		OP Zaměstnanost 2014+	194 500,00	12 590,58	6,5
3639	5139	110	1	Příjmy a výdaje z tuzemských z	14 042,25		
3639	5139	110	5	Příjmy a výdaje ze zahraničnic	25 039,31		
3639	5139	110		OP přeshraniční spolupř. 2014+	39 081,56		
3639	5139			Nákup materiálu j.n.	233 581,56	12 590,58	5,4
3639	5164	104	1	Příjmy a výdaje z tuzemských z	17 227,42	363,00	2,1
3639	5164	104	5	Příjmy a výdaje ze zahraničnic	163 933,06	2 057,00	1,3
3639	5164	104		OP Zaměstnanost 2014+	181 160,48	2 420,00	1,3
3639	5164			Nájemné	181 160,48	2 420,00	1,3
3639	5166	104	1	Příjmy a výdaje z tuzemských z	252 000,00	236 022,60	93,7
3639	5166	104	5	Příjmy a výdaje ze zahraničnic	1 612 000,00	1 337 461,40	83,0
3639	5166	104		OP Zaměstnanost 2014+	1 864 000,00	1 573 484,00	84,4
3639	5166	110	1	Příjmy a výdaje z tuzemských z	3 058,85		
3639	5166	110	5	Příjmy a výdaje ze zahraničnic	0,15		
3639	5166	110		OP přeshraniční spolupř. 2014+	3 059,00		
3639	5166			Konzult.,porad.a práv.služby	1 867 059,00	1 573 484,00	84,3

XII.Výdaje spolufinancované ze zahraničních zdrojů a související výdaje v členění podle jednotlivých nástrojů a prost. jedn.

Paragraf	Položka	Prostorová		Schválený	Rozpočet	Výsledek od	%RS	%RpZ
a	b	c	d	rozpočet	po změnách	počátku roku		
				1	2	3		
3639	5169	104	1	Příjmy a výdaje z tuzemských z	85 000,00	16 335,00		19,2
3639	5169	104	5	Příjmy a výdaje ze zahraničnic	250 000,00	92 565,00		37,0
3639	5169	104		OP Zaměstnanost 2014+	335 000,00	108 900,00		32,5
3639	5169	110	1	Příjmy a výdaje z tuzemských z	16 017,81	15 216,47		95,0
3639	5169	110	5	Příjmy a výdaje ze zahraničnic	86 712,12	86 226,68		99,4
3639	5169	110		OP přeshraniční spolupř. 2014+	102 729,93	101 443,15		98,7
3639	5169			Nákup ostatních služeb	437 729,93	210 343,15		48,1
3639	5175	104	1	Příjmy a výdaje z tuzemských z	3 000,00	1 449,88		48,3
3639	5175	104	5	Příjmy a výdaje ze zahraničnic	10 000,00	8 216,00		82,2
3639	5175	104		OP Zaměstnanost 2014+	13 000,00	9 665,88		74,4
3639	5175			Pohoštění	13 000,00	9 665,88		74,4
3639				Komun.sloužby a úz.rozvoj j.n.	3 395 340,95	1 997 713,53		58,8
3719	5169	060	1	Příjmy a výdaje z tuzemských z	6 000,00	5 687,00		94,8
3719	5169	060	5	Příjmy a výdaje ze zahraničnic	19 000,00	18 513,00		97,4
3719	5169	060		Finanční mechanismy	25 000,00	24 200,00		96,8
3719	5169			Nákup ostatních služeb	25 000,00	24 200,00		96,8
3719				Ostat.čin.k ochr.ovzduší	25 000,00	24 200,00		96,8
4345	5336	104	1	Příjmy a výdaje z tuzemských z	556 050,00	556 050,00		100,0
4345	5336	104	5	Příjmy a výdaje ze zahraničnic	3 150 950,00	3 150 950,00		100,0
4345	5336	104		OP Zaměstnanost 2014+	3 707 000,00	3 707 000,00		100,0
4345	5336			Neinv.transf.zřízeným přisp.o.	3 707 000,00	3 707 000,00		100,0
4345				Centra soc.rehabilitač.sloužeb	3 707 000,00	3 707 000,00		100,0
5291	5321	110	5	Příjmy a výdaje ze zahraničnic	6 275 527,01	6 275 527,01		100,0
5291	5321	110		OP přeshraniční spolupř. 2014+	6 275 527,01	6 275 527,01		100,0
5291	5321			Neinvestiční transfery obcím	6 275 527,01	6 275 527,01		100,0
5291	5532	110	5	Příjmy a výdaje ze zahraničnic	10 969 517,33	10 969 517,33		100,0
5291	5532	110		OP přeshraniční spolupř. 2014+	10 969 517,33	10 969 517,33		100,0
5291	5532			Ost.neinv.transf.do zahraničí	10 969 517,33	10 969 517,33		100,0
5291				Mezinár. spol.v obl.kriz.řiz	17 245 044,34	17 245 044,34		100,0
5391	5137	110	1	Příjmy a výdaje z tuzemských z	21 216,50	21 196,50		99,9
5391	5137	110	5	Příjmy a výdaje ze zahraničnic	120 293,50	120 113,50		99,9
5391	5137	110		OP přeshraniční spolupř. 2014+	141 510,00	141 310,00		99,9
5391	5137			DHDM	141 510,00	141 310,00		99,9
5391				Mez.spolupráce-bezp.,veř.poř.	141 510,00	141 310,00		99,9
5399	5532	110	5	Příjmy a výdaje ze zahraničnic	544 327,43	544 327,43		100,0

XII.Výdaje spolufinancované ze zahraničních zdrojů a související výdaje v členění podle jednotlivých nástrojů a prost. jedn.

Paragraf	Položka	Prostorová		Schválený	Rozpočet	Výsledek od		%RS	%RpZ
a	b	c	d	rozpočet	po změnách	počátku roku			
				1	2	3			
5399	5532	110	OP přeshraniční spolupř. 2014+		544 327,43	544	327,43	100,0	
5399	5532		Ost.neinv.transf.do zahraničí		544 327,43	544	327,43	100,0	
5399			Ost.záležit.bezpeč.,veř.pořad		544 327,43	544	327,43	100,0	
6402	5364	103	1 Příjmy a výdaje z tuzemských z		484,02		484,02	100,0	
6402	5364	103	5 Příjmy a výdaje ze zahraničnic		2 742,98	2	742,98	100,0	
6402	5364	103	OP Výzkum,vývoj a vzděl.2014+		3 227,00	3	227,00	100,0	
6402	5364	104	1 Příjmy a výdaje z tuzemských z		18 061,01	18	061,01	100,0	
6402	5364	104	5 Příjmy a výdaje ze zahraničnic		153 518,58	153	518,58	100,0	
6402	5364	104	OP Zaměstnanost 2014+		171 579,59	171	579,59	100,0	
6402	5364		Vr.transf.poskyt.z VR ústř.úr.		174 806,59	174	806,59	100,0	
6402	5366	104	1 Příjmy a výdaje z tuzemských z		42 900,00	42	900,00	100,0	
6402	5366	104	5 Příjmy a výdaje ze zahraničnic		243 100,00	243	100,00	100,0	
6402	5366	104	OP Zaměstnanost 2014+		286 000,00	286	000,00	100,0	
6402	5366	120	1 Příjmy a výdaje z tuzemských z		186 942,58	186	942,58	100,0	
6402	5366	120	5 Příjmy a výdaje ze zahraničnic		1 059 341,27	1 059	341,27	100,0	
6402	5366	120	Jiné EU 2014+		1 246 283,85	1 246	283,85	100,0	
6402	5366		Výdaje z FV min.let kraj-obec		1 532 283,85	1 532	283,85	100,0	
6402			Finanční vypořádání minul.let		1 707 090,44	1 707	090,44	100,0	
6409	5904	104	1 Příjmy a výdaje z tuzemských z		43 008,33	43	008,33	100,0	
6409	5904	104	5 Příjmy a výdaje ze zahraničnic		243 713,86	243	713,86	100,0	
6409	5904	104	OP Zaměstnanost 2014+		286 722,19	286	722,19	100,0	
6409	5904		Převody domn.neopr.použ.dotací		286 722,19	286	722,19	100,0	
6409			Ostatní činnosti j.n.		286 722,19	286	722,19	100,0	
Výdaje spolufin. z rozp. EU a souvis. výdaje celkem				0,00	56 231 320,17	47 569 112,82		84,6	

XII.Výdaje spolufinancované ze zahraničních zdrojů a související výdaje v členění podle jednotlivých nástrojů a prost. jedn.

Paragraf	Položka	Prostorová		Schválený	Rozpočet	Výsledek od	
a	b	c	d	rozpočet	po změnách	počátku roku	%RS %RpZ

Okamžik sestavení: 22.01.2021 8:01:20

Odesláno dne:	Razítko:	Podpis vedoucího účetní jednotky:	Ing. Jan Wolf primátor	Tel.:
.....		Odpovídající za údaje o rozpočtu:	Ing. Vladimír Tvrdoň vedoucí odd. rozpočtů OE	Tel.:
Došlo dne:		o skutečnosti:	Mgr. Kateřina Kozelková vedoucí odd. účtárny OE	Tel.:
.....				

Smlouva o vykonání přezkoumání hospodaření obce

Na základě § 4 odst. 7 zákona č. 420/2004 Sb., o přezkoumávání hospodaření územních samosprávných celků a dobrovolných svazků obcí, ve znění pozdějších předpisů (dále jen „zákon o přezkoumávání“), a podle § 2 písm. c) zákona č. 93/2009 Sb., o auditorech a o změně některých zákonů, ve znění pozdějších předpisů (dále jen „zákon o auditorech“), uzavírají dále uvedené smluvní strany předmětnou smlouvu takto:

Čl. I

Smluvní strany

1. statutární město Karviná

se sídlem

Fryštátská 72/1, 733 24 Karviná

jako zadavatel přezkoumání svého hospodaření podle § 4 odst. 1 a 7 zákona o přezkoumávání (dále jen „zadavatel“),

jednající jménem: Ing. Jan Wolf – primátor

jako orgán oprávněný vystupovat jménem zadavatele

IČO: 00297534, DIČ: CZ00297534

č.ú. 27-1721542349/0800

2. Auditor Ing. Jiří Turoň

se sídlem Palackého 689/2

v Havířově-Město, PSČ 736 01

jako vykonavatel přezkoumání hospodaření (dále jen „vykonavatel“),

IČO: 47173548, DIČ CZ6402090277.

č.ú.108826576/0300

Čl. II

Předmět smlouvy

Předmětem smlouvy je:

- a) vykonání přezkoumání hospodaření územních samosprávných celků a dobrovolných svazků obcí (dále jen „územní celek“) a vydání zprávy o výsledku tohoto přezkoumání, poprvé za rok končící 31. prosincem 2021, s náležitostmi podle zákona o auditorech, auditorského standardu č. 52 a dalších relevantních předpisů vydaných Komorou auditorů ČR a ustanovení §10 zákona o přezkoumávání.
- b) vydání dopisu vedení statutárního města (Karviné), který bude obsahovat souhrn doporučení auditora v návaznosti na provedené přezkoumání hospodaření.

Čl. III

Předmět přezkoumání hospodaření

Předmětem přezkoumání jsou údaje o ročním hospodaření zadavatele podle § 2 odst. 1 a oblasti uvedené v odst. 2 zákona o přezkoumávání - viz **příloha A**, která je nedílnou součástí této smlouvy.

Čl. IV Hlediska přezkoumání

Předmět přezkoumání hospodaření se ověřuje z hlediska:

- a) dodržování povinností stanovených zvláštními právními předpisy,
- b) souladu hospodaření s finančními prostředky ve srovnání s rozpočtem;
- c) dodržení účelu poskytnuté dotace nebo návratné finanční výpomoci a podmínek jejich použití;
- d) věcné a formální správnosti dokladů o přezkoumávaných operacích.

Čl. V Způsob, místo a čas výkonu přezkoumání

- 1) Způsob výkonu přezkoumání hospodaření se řídí příslušnými ustanoveními zákona o auditorech, auditorským standardem č. 52 a dalšími relevantními předpisy vydanými Komorou auditorů a ustanoveními §2,3 a 10 zákona o přezkoumání.
- 2) Přezkoumání hospodaření se vykonává na základě dokladů předložených zadavatelem podle požadavků vykonavatele a podle ověření skutečného stavu věci. Vykonavatel požádá o předložení těchto dokladů zadavatele nejpozději 14 dnů před zahájením přezkoumání.
- 3) Místem výkonu přezkoumání hospodaření je Magistrát města Karviné.
- 4) Vykonavatel zahájí auditorské práce na dílčí fázi v prostorách zadavatele po telefonické domluvě nejdříve po sestavení mezitímní účetní závěrky k 30. 6. příslušného roku a nejpozději do 29. 12. příslušného roku. Vykonavatel předloží zadavateli požadavky na základní informace nejpozději 14 dnů před zahájením auditorských prací. Po provedení dílčí fáze vydá auditor formou dopisu zápis z dílčího přezkoumání, který bude obsahovat předmět přezkoumání, zjištěné chyby a nedostatky a doporučení k jejich odstranění. Tato dílčí zpráva je určena výhradně pro vnitřní potřebu zadavatele.
- 5) Vykonavatel zahájí auditorské práce na závěrečné fázi v prostorách zadavatele po telefonické domluvě nejdříve po sestavení roční účetní závěrky k 31. 12. příslušného roku a nejpozději do 10. 6. následujícího roku. Zadavatel poskytne vykonavateli všechny nezbytné materiály a podklady včetně účetní závěrky k rozvahovému dni ověřovaného roku, sestavené v souladu s právními předpisy České republiky, k vykonání přezkoumání hospodaření nejpozději ke dni zahájení závěrečné fáze přezkoumání.

Čl. VI Obsah zprávy o výsledku přezkoumání hospodaření

Náležitosti zprávy o výsledku přezkoumání hospodaření se řídí požadavky zákona o auditorech, auditorským standardem č. 52 a dalšími předpisy vydanými Komorou auditorů a ustanovením § 10 zákona o přezkoumávání - viz **příloha B**, která je nedílnou součástí této smlouvy.

Čl. VII Cena za vykonání přezkoumání hospodaření a způsob jejího uhrazení

1. Cena za vykonání přezkoumání hospodaření je smluvně stanovena ve výši **125000,- Kč bez daně z přidané hodnoty**.
2. Cena v sobě obsahuje veškeré předpokládané náklady auditora.
3. Po provedení dílčí fáze bude fakturována část odměny sjednané v 1. odstavci ve výši **60000,-Kč bez DPH**.
4. Doplatek odměny bude fakturován po předání zprávy o provedení přezkumu hospodaření.
5. Odměna je splatná do 21 dnů od obdržení faktury (daňového dokladu) na účet vykonavatele. V případě sporu se má za to, že faktura byla obdržena 3 pracovní den po odeslání.
6. V případě, že zadavatel řádně a včas neuhradí některou fakturu, vyhrazuje si vykonavatel právo přerušit práce až do úplného zaplacení všech splatných faktur s tím, že o dobu prodloužení zadavatele s placením se prodlouží termíny pro provedení činností vykonavatelem podle této smlouvy.

7. Odměna stanovená v odstavci 1. je sjednána v úrovni bez DPH a k této ceně bude připočtena DPH ve výši sazby platné ke dni uskutečnění zdanitelného plnění.
8. Klient v souladu s ustanovením §26 odst. 3) zákona 235/2004 Sb. o DPH v platném znění souhlasí se zasíláním elektronických daňových dokladů na svou e-mailovou adresu.

Čl. VIII

Smluvní povinnosti zadavatele

1. Zadavatel je odpovědný za všechny předložené dokumenty a zavazuje se předložit a poskytnout pro přezkoumání hospodaření:
 - a) uzavřenou a vyhodnocenou inventarizaci majetku a závazků k rozvahovému dni;
 - b) zpracovanou účetní závěrku, kterou tvoří (rozvaha, výkaz zisku a ztráty, příloha, přehled o peněžních tocích a přehled o změnách vlastního kapitálu – pokud jsou zadavatelem vyhotovovány);
 - c) finanční výkaz (výkaz pro hodnocení plnění rozpočtu);
 - d) po dobu platnosti smlouvy vytvořit podmínky k naplnění jejího účelu a v jejich rámci vyhovět oprávněným požadavkům vykonavatele ve smyslu § 21 odst. 2 zákona o auditorech (viz **příloha C**, která je nedílnou součástí této smlouvy),
 - e) další materiály a podklady na základě vzájemné dohody.
2. Dále se zavazuje uhradit platby za poskytnutí auditorské služby na základě vystavených faktur ve lhůtě jejich splatnosti a v případě prodlení uhradit též penále ve výši 0,05 %, za každý den prodlení. Až do uhrazení příslušné platby se zadavatel zavazuje strpět ze strany vykonavatele přerušování výkonu auditorské služby.

Čl. IX

Smluvní povinnosti vykonavatele

1. Vykonavatel se zavazuje po dobu platnosti smlouvy vykonávat přezkoumání hospodaření. Podle příslušných právních předpisů a v souladu s jejími ustanoveními se vykonavatel dále zavazuje zejména:
 - a) konat sjednané práce odborně, kvalitně a přesně, a za předpokladu včasného dodání odůvodněně požadovaných podkladů ukončit tyto práce v dohodnutých lhůtách;
 - b) řídit se při výkonu sjednané práce příslušnými právními předpisy a standardy Komory auditorů České republiky;
 - c) postupovat tak, aby shromáždil dostatečné a vhodné důkazní informace, na jejich základě by byl schopen poskytnout omezené ujištění o přezkoumávaném hospodaření, při tom je oprávněn vyžádat si písemné pověření k přístupu k informacím vedeným o zadavateli u bank, dlužníků a věřitelů
 - d) projednat konečné znění zprávy o výsledku přezkoumání hospodaření vypracované podle zákona o auditorech a podle ustanovení § 10 zákona o přezkoumávání s oprávněnou osobou zadavatele, a předat ji v dohodnuté lhůtě dva stejnopisy této zprávy včetně přehledu dokladů a písemností, které byly předmětem přezkoumání hospodaření.
 - e) zachovávat mlčenlivost o všech skutečnostech, o kterých se dozvěděl v souvislosti s výkonem přezkoumání hospodaření; mlčenlivost se vztahuje i na osoby, které se s ním na přezkoumání podílely.

Čl. X

Termín předání zprávy o výsledcích přezkoumání hospodaření

1. Nejpozdějším termínem pro předání zprávy vykonavatele o výsledku přezkoumání hospodaření se po dohodě smluvních stran stanovuje na 10. 6. následujícího roku po roce, který je předmětem přezkoumání.
2. Předpokladem dodržení termínu předání zprávy o výsledku přezkoumání hospodaření je předání všech požadovaných podkladů nejpozději 5 dnů před smluvně sjednaným termínem předání zprávy o výsledku přezkoumání hospodaření.

Čl. XI

Sankční ustanovení

1. V případě porušení povinnosti vykonavatele ukončit sjednané práce (Čl. IX., X. této smlouvy) v dohodnutých lhůtách nebo v případě, že vykonavatel jednostranně odstoupí od smlouvy v období po 31. 10. roku, v němž smlouva nabyla platnosti, se vykonavatel zavazuje zaplatit smluvní pokutu zadavateli přezkoumání hospodaření ve výši 5 000,- Kč.
2. V případě porušení smluvní povinnosti zadavatele poskytnout vykonavateli včas odůvodněně požadované podklady (Čl. VIII smlouvy a ustanovením § 21 odst. 2 zákona o auditorech), které by mělo za následek nedodržení dohodnutých lhůt ukončení prací vykonavatelem, se zadavatel zavazuje zaplatit smluvní pokutu vykonavateli přezkoumání ve výši 5 000,- Kč.
3. Je-li prodlení s poskytnutím odůvodněně požadovaných podkladů delší než 10 dnů po zahájení přezkoumání hospodaření, prodlužuje se lhůta pro předání zprávy o výsledku přezkoumání hospodaření přiměřeně o počet těchto dnů, který není chápán jako porušení povinností vykonavatele podle odstavce prvního tohoto článku.

Čl. XII

Závěrečná ustanovení

1. Tato smlouva se uzavírá na dobu určitou. Smlouva nabývá účinnosti dnem zveřejnění v registru smluv a je účinná do 10.6.2022.
2. Smlouva může být měněna a doplňována jen písemně a musí být potvrzena souhlasnými podpisy oprávněných orgánů smluvních stran. Tyto dodatky tvoří nedílnou součást smlouvy.
3. Odstoupit od smlouvy může smluvní strana, pokud druhá smluvní strana nebude plnit smluvní povinnosti, a to ani po marném uplynutí lhůty dohodnuté k dodatečnému splnění těchto povinností.
4. Statutární město Karviná je povinným subjektem dle zákona č. 340/2015 Sb., o registru smluv, v platném znění. Smluvní strany se dohodly, že povinnosti dle tohoto zákona v souvislosti s uveřejněním smlouvy zajistí statutární město Karviná.
5. Smluvní strany souhlasí s uveřejněním v registru smluv dle zákona č. 340/2015 Sb., o registru smluv, v platném znění.
6. Smluvní strany souhlasí s tím, že v registru smluv bude zveřejněn celý rozsah smlouvy, včetně osobních údajů, a to na dobu neurčitou.
7. Smlouva se vyhotovuje ve třech stejnopisech, přičemž dva stejnopisy obdrží zadavatel a jeden stejnopis obdrží vykonavatel.

V Havířově dne..... 2021

V Karviné dne 2021

.....
vykonavatel

.....
zadavatel

Údaje o ročním hospodaření obce podle § 2 odst. 1 a oblasti podle odst. 2 zákona o přezkoumání:

Předmětem přezkoumání jsou následující údaje:

- a) plnění příjmů a výdajů rozpočtu včetně peněžních operací, týkajících se rozpočtových prostředků;
- b) finanční operace, týkající se tvorby a použití peněžních fondů;
- c) náklady a výnosy podnikatelské činnosti územního celku;
- d) peněžní operace týkající se sdružených prostředků vynakládaných na základě smlouvy mezi dvěma nebo více územními celky, anebo na základě smlouvy s jinými právníckými nebo fyzickými osobami;
- e) finanční operace, týkající se cizích zdrojů ve smyslu právních předpisů o účetnictví;
- f) hospodaření a nakládání s prostředky poskytnutými z Národního fondu a dalšími prostředky ze zahraničí poskytnutými na základě mezinárodních smluv;
- g) vyúčtování a vypořádání finančních vztahů ke státnímu rozpočtu, k rozpočtům krajů, k rozpočtům obcí, ke státním fondům a k dalším osobám.

Předmětem přezkoumání jsou dále oblasti:

- a) nakládání a hospodaření s majetkem ve vlastnictví územního celku;
- b) nakládání a hospodaření s majetkem státu, s nímž hospodaří územní celek;
- c) zadávání a uskutečňování veřejných zakázek, s výjimkou úkonů a postupů přezkoumaných orgánem dohledu podle zvláštního právního předpisu;
- d) stav pohledávek a závazků a nakládání s nimi;
- e) ručení za závazky fyzických a právníckých osob;
- f) zastavování movitých a nemovitých věcí ve prospěch třetích osob;
- g) zřizování věcných břemen k majetku územního celku;
- h) účetnictví vedené územním celkem,
- I) ověření poměru dluhu územního celku k průměru jeho příjmů za poslední 4 rozpočtové roky podle právního předpisu upravujícího rozpočtovou odpovědnost.

Obsahové náležitosti zprávy o výsledku přezkoumání hospodaření podle auditorského standardu č. 52 a ustanovení §10 odst. 2) až 5) zákona o přezkoumávání

Jedná se zejména o:

- a) název zprávy o přezkoumání hospodaření,
- b) příjemce,
- c) název přezkoumávaného územního celku,
- d) rok, za který bylo přezkoumání hospodaření provedeno,
- e) označení osob provádějících přezkoumání hospodaření (jména a funkce auditorů zúčastněných na přezkoumání a přibraných osob) a ustanovení právního předpisu vymezujícího pravomoc auditora k provedení přezkoumání hospodaření,
- f) místo přezkoumání hospodaření,
- g) období, ve kterém přezkoumání hospodaření probíhalo,
- h) popis míry jistoty, kterou auditor získal,
- i) popis předmětu přezkoumání hospodaření,
- j) popis hledisek přezkoumání hospodaření,
- k) výčet právních předpisů použitých auditorem pro posouzení souladu hospodaření s těmito předpisy,
- l) definování odpovědnosti územního celku,
- m) definování odpovědnosti auditora včetně prohlášení, že přezkoumání hospodaření bylo provedeno v souladu s tímto standardem, a že auditor se řídí mezinárodním standardem pro řízení kvality ISQC 1 a že splňuje požadavky týkající se nezávislosti a další etické požadavky stanovené Etickým kodexem přijatým Komorou auditorů České republiky,
- n) rámcový rozsah prací, z nichž auditor vyšel při vyjádření svého závěru, včetně informace o tom, že postupy prováděné u přezkoumání hospodaření, které je zakázkou poskytující omezenou jistotu, se svým charakterem a načasováním liší od postupů prováděných u zakázky poskytující přiměřenou jistotu a mají menší rozsah, a že míra jistoty získaná u zakázky poskytující omezenou jistotu je tudíž významně nižší než jistota, která by byla získána provedením zakázky poskytující přiměřenou jistotu,
- o) závěr z přezkoumání hospodaření podle zákona ISAE 3000:
- p) závěr z přezkoumání hospodaření podle zákona o přezkoumání musí obsahovat vyjádření, zda při přezkoumání hospodaření:
 - nebyly zjištěny chyby a nedostatky, nebo
 - byly zjištěny chyby a nedostatky podle ustanovení § 10 odst. 3 písm. b) zákona o přezkoumávání, anebo
 - byly zjištěny nedostatky podle ustanovení § 10 odst. 3 písm. c) zákona o přezkoumávání, spočívající:
 - v porušení rozpočtové kázně nebo ve spáchání přestupku podle zákona upravujícího rozpočtová pravidla územních rozpočtů,
 - v neúplnosti, nesprávnosti nebo neprůkaznosti vedení účetnictví,
 - v pozměňování záznamů nebo dokladů v rozporu se zvláštními právními předpisy,
 - v porušení povinností nebo překročení působnosti územního celku stanovených zvláštními právními předpisy,
 - v neodstranění nedostatků zjištěných při dílčím přezkoumání hospodaření nebo při přezkoumání hospodaření za předcházející roky, nebo
 - v nevytvoření podmínek pro přezkoumání hospodaření podle zákona o auditorech a uzavřené smlouvy znemožňující splnit požadavky stanovené v § 2 a 3 zákona o přezkoumávání,

- další povinné náležitosti podle zákona o přezkoumávání:
 - upozornění na případná rizika, která lze dovodit ze zjištění podle písmene p) a která mohou mít negativní dopad na hospodaření územního celku v budoucnosti;
 - uvedení podílu pohledávek a závazků na rozpočtu územního celku a podílu zastaveného majetku na celkovém majetku územního celku;
 - výrok (vyjádření) o tom, že dluh územního celku nepřekročil 60 % průměru jeho příjmů za poslední čtyři rozpočtové roky; v opačném případě se uvede, o kolik jeho dluh překročil průměr jeho příjmů.
- q) popis zjištěných chyb a nedostatků včetně uvedení povinností, stanovených zvláštními právními předpisy, nebo jiných hledisek přezkoumání hospodaření, která nebyla dodržena,
- r) označení všech dokladů a jiných materiálů využitých při přezkoumání hospodaření,
- s) označení první činnosti auditora, kterou byla ověřovací zakázka zahájena a den provedení,
- t) označení poslední činnosti auditora na ověřovací zakázce předcházející vyhotovení zprávy a den provedení,
- u) další povinné náležitosti dle zákona o přezkoumávání,
- v) datum vyhotovení zprávy o výsledku přezkoumání hospodaření,
- w) jméno a evidenční číslo auditora odpovědného za předložení zprávy o výsledku přezkoumání hospodaření,
- x) sídlo auditora,
- y) podpis auditora,
- z) datum projednání zprávy s odpovědnou stranou,
 - a. datum předání zprávy o přezkoumání hospodaření územnímu celku,
 - b. povinnou přílohou zprávy o výsledku přezkoumání hospodaření je i stanovisko podle § 7 písm. c) zákona o přezkoumávání, pokud bylo příslušnému auditorovi doručeno.

Oprávněné požadavky auditora

Podle ustanovení § 21 odst. 2 zákona o auditorech má auditor právo, aby mu zadavatel poskytl veškeré jím požadované doklady a jiné písemnosti, dále informace a vysvětlení potřebná k řádnému poskytnutí auditorských služeb.

Jedná se zejména o:

- a) předložení účetní závěrky sestavené podle českých předpisů v originálním exempláři v českém jazyce, podepsanou orgánem územního celku oprávněným jednat jeho jménem, resp. statutárním orgánem dobrovolného svazku obcí;
- b) předložení finančního výkazu (výkaz pro hodnocení plnění rozpočtu FIN 2-12M);
- c) zajištění přístupu k účetním knihám, účetním písemnostem a dokumentům zadavatele, včetně mzdové evidence, zápisů z jednání zastupitelstva, rady, výborů zastupitelstva a komisí rady za jakékoli časové období a v požadovaném čase, rozsahu a podrobnosti, a to současně s informacemi a vysvětleními od odpovědných pracovníků zadavatele. Vykonavatel je oprávněn si vyžádat písemné pověření o přístupu k informacím vedeným o zadavateli u bank, právníků a finančních úřadů;
- d) umožnění přístupu do veškerých prostor a k veškerému majetku zadavatele;
- e) umožnění účasti vykonavatele při inventarizaci majetku a závazků zadavatele. Zadavatel oznámí vykonavateli termíny konání těchto inventur nejméně jeden měsíc před jejich konáním, pokud není dohodnuto jinak;
- f) poskytnutí „Prohlášení vedení“ na žádost vykonavatele, potvrzující důležitá ústní vysvětlení a prohlášení učiněná pracovníky zadavatele, podepsané orgánem oprávněným jednat za zadavatele;
- g) informování vykonavatele o výsledcích svého posouzení rizika vztahující se k možné existenci podvodu a o všech významných zjištěných podvodech týkajících se zadavatele, s možným dopadem na předmět přezkoumání hospodaření, či podezřeních na takové podvody;
- h) ujištění o nezveřejnění informací ze strany zadavatele, které předtím nebyly ověřeny vykonavatelem, způsobem, který by mohl jejich uživatele uvést v omyl, že vykonavatelem ověřeny byly.



**STATUTÁRNÍ MĚSTO
KARVINÁ**

ZÁSADY

o poskytování informací

Rada města Karviné vydala dne 26. 05. 2021 k provedení zákona č. 106/1999 Sb., o svobodném přístupu k informacím tyto Zásady o poskytování informací (dále jen Zásady):

Článek 1 Úvodní ustanovení

- 1.1 Tyto Zásady upravují postup Magistrátu města Karviné (dále jen MMK) a jeho odborů při realizaci zákona č. 106/1999 Sb., o svobodném přístupu k informacím, ve znění změn a doplňků (dále jen zákon).
- 1.2 Pro účely užívání pojmů ze zákona se „povinným subjektem“ rozumí statutární město Karviná nebo MMK dle toho, zda věc spadá do samostatné nebo přenesené působnosti, a „poskytovatelem“ se rozumí příslušný odbor MMK, který žádost vyřizuje.

Článek 2 Přijímání a vyřizování žádostí

- 2.1 Žádost o poskytnutí informace podaná ústně nebo telefonicky
 - 2.1.1 Ústně podané žádosti o informace budou zpravidla vyřizovány bezodkladně v běžném úředním styku jednotlivými odbory MMK. Nevztahuje se na ně povinnost vydávat rozhodnutí o odmítnutí žádosti, právo odvolání žadatele proti rozhodnutí o odmítnutí žádosti, povinnost zveřejnění evidence takových žádostí ve výroční zprávě.
 - 2.1.2 Tyto žádosti budou vyřizovány neformálně bez administrativy, nebude o nich pořizován písemný záznam a není o nich vedena evidence. Poskytovatel vyřizuje ústní žádost co nejjednodušším způsobem - ústní odpovědí.
 - 2.1.3 V případě, kdy žádost o informaci podaná ústně nebyla z jakýchkoliv důvodů uspokojivě vyřízena, může žadatel podat žádost písemně; MMK je povinen žadatele na tuto možnost upozornit. MMK poučí žadatele o lhůtách, postupech a podmínkách, které jsou s poskytováním informací spojeny.
 - 2.1.4 Pokud ústní či telefonická žádost směřuje k poskytnutí zveřejněné informace (např. na úřední desce, letáku, internetu apod.), MMK odkáže žadatele na tento zdroj. Pokud žadatel trvá na přímém poskytnutí zveřejněné informace, MMK mu ji poskytne pod podmínkou, že původní žádost nebyla podána elektronicky.
- 2.2 Žádost o poskytnutí informace podaná písemně
 - 2.2.1 Kompetence odborů při vyřizování žádostí o informace:
 - a) Odbory MMK poskytují informace týkající se jejich činnosti na základě žádosti o informace, vydávají rozhodnutí o odmítnutí žádosti, odmítnutí části žádosti a odpovědi na stížnosti na postup při vyřizování žádosti o informace. Při vydávání

rozhodnutí a v řízení o stížnosti MMK postupuje podle správního řádu, pokud zákon nestanoví jinak.

- b) Vedoucí odborů zodpovídají za poskytování informací v souladu s právními předpisy. Jednají za MMK vůči žadateli o písemnou informaci v rozsahu své působnosti.
- c) Oddělení právní (dále jen "OPr") zpracovává podklady pro výroční zprávu za předcházející kalendářní rok o činnosti úřadu v oblasti poskytování informací.
- d) Odbory MMK jsou povinny spolupracovat s OPr při vyřizování žádostí o informace a postupovat podle pokynů a termínů uložených OPr.

2.2.2 Kompetence OPr při vyřizování žádostí o informace:

- a) Vede centrální evidenci záznamů o postupu při poskytování informací na MMK.
- b) Do 15 dnů od poskytnutí informací na žádost tyto informace zveřejní způsobem umožňujícím dálkový přístup.
- c) Zpracovává výroční zprávu v termínu do 1. března za předcházející kalendářní rok na základě podkladů jednotlivých odborů a ve smyslu § 18 zákona.

2.3 Postup odborů při vyřizování žádostí o informace:

2.3.1 Veškeré žádosti o informace ve smyslu zákona doručené na podatelnu MMK, do datové schránky, na elektronickou adresu podatelny epodatelna@karvina.cz (jinak není žádostí ve smyslu zákona o informacích) nebo převzaté přímo odbory, musí být ihned zaevidovány v centrální evidenci OPr, OPr následně odešle emailem kopii na oddělení Kancelář primátora pro potřeby public relations (dále jen „KP“).

2.3.2 Odbory odesílají přímo žadateli odpověď na příslušnou žádost, nebo rozhodnutí o odmítnutí žádosti (nebo odmítnutí části žádosti), nebo věc odloží (anebo odkážou na zveřejněnou informaci. Kopii odpovědi postupují neprodleně OPr.

2.3.3 V případě, že žádost o informaci obsahuje několik různých žádostí, týkajících se náplně činnosti více odborů, stanoví se z důvodu zabezpečení koordinace tento jednotný postup:

- a) OPr postoupí takovou žádost k vyřízení na příslušné odbory podle obsahu žádosti,
- b) odpovědi na žádost nebo rozhodnutí o odmítnutí budou příslušnými odbory postoupeny OPr, které zabezpečí kompletní koordinovanou odpověď žadateli.

2.3.4 Odbory pořizují o poskytování informací záznam v předepsané evidenci dle přílohy č. 1 a kopii záznamu předávají OPr spolu s odpovědí dle bodu 2.3.2.

2.3.5 Odbory informují OPr o odvolání proti rozhodnutí o odmítnutí informace, částečném odmítnutí, postupují tomuto oddělení opis rozhodnutí krajského úřadu o odvolání, opis podstatných částí rozsudku soudu a přehled všech výdajů, které MMK vynaložil v souvislosti se soudními řízeními o právech a povinnostech podle tohoto zákona.

2.4 Hrazení nákladů

2.4.1 MMK bude požadovat úhradu nákladů za poskytování informací dle přílohy č. 92 - „Sazebník úhrad za poskytování informací“.

2.4.2 Pokud bude příslušný odbor za poskytnutí informace požadovat úhradu, písemně oznámí tuto skutečnost spolu s výší úhrady žadateli, a to před poskytnutím informace, jinak nárok na úhradu nákladů ztrácí.

2.4.3 Poskytnutí informace je poté podmíněno zaplacením požadované úhrady. Žadatel o informace může vypočtenou částku uhradit v hotovosti na pokladně MMK, poštovní poukázkou nebo bezhotovostní platbou na účet statutárního města Karviná.

Článek 3 Rozhodování o odvolání

3.1 Proti rozhodnutí MMK o odmítnutí žádosti lze podat odvolání. Odvolání se podává u věcně a funkčně příslušného odboru, který rozhodnutí vydal.

- 3.2 Odvolacím orgánem proti rozhodnutí věcně a funkčně příslušného odboru, který vydává rozhodnutí v samostatné i přenesené působnosti je vždy Krajský úřad Moravskoslezského kraje.

Článek 4 **Stížnosti na postup při vyřizování žádostí o poskytnutí informace**

- 4.1 Ze zákonem stanovených důvodů může žadatel na postup odborů MMK při vyřizování žádostí o poskytnutí informace podat stížnost.
- 4.2 O stížnosti rozhoduje nadřízený orgán. Nadřízeným orgánem pro vyřizování stížnosti na postup MMK je vždy Krajský úřad Moravskoslezského kraje.
- 4.3 Příslušný odbor předloží stížnost ve lhůtě 7 dnů od jejího doručení spolu se spisovým materiálem nadřízenému orgánu, pokud v příslušné lhůtě sám zcela nevyhoví tím, že poskytne požadovanou informaci nebo konečnou licenční nabídku, nebo vydá rozhodnutí o odmítnutí žádosti.
- 4.4 Při evidenci a vyřizování stížností odbory postupují dle bodu 2.3.5 obdobně.

Článek 5

- 5.1 Některá ustanovení o licenční nebo podlicenční smlouvě při poskytování informací jsou upravena zákonem o svobodném přístupu k informacím, dále pak zákonem o právu autorském, o právech souvisejících s právem autorským a o změně některých zákonů (autorský zákon).

Článek 6 **Závěrečná ustanovení**

- 6.1 Tyto Zásady ruší Zásady o poskytování informací ze dne 11. 12. 2012 ve znění pozdějších předpisů ze dne 20. 11. 2013 a 11. 03. 2015.
- 6.2 Tyto Zásady byly schváleny usnesením Rady města Karviné č..... ze dne 26. 05 2021 a nabývají účinnosti dnem 27. 05. 2021.

Ing. Jan Wolf v. r.
primátor

Ing. Lukáš Raszyk v. r.
náměstek primátora

Příloha 1

Záznam o postupu při poskytování informace

Odbor	
Datum podání	
Číslo jednací	
Identifikace žadatele (u fyzických osob jméno, příjmení, datum narození, adresa, u právnických osob název, sídlo a IČO)	
Obsah žádosti (charakteristika požadované informace)	
Vyřizuje	
Způsob vyřízení	<input type="checkbox"/> sdělením informace v elektronické nebo listinné podobě, <input type="checkbox"/> poskytnutím kopie dokumentu obsahujícího požadovanou informaci, <input type="checkbox"/> poskytnutím datového souboru obsahujícího požadovanou informaci, <input type="checkbox"/> nahlédnutím do dokumentu obsahujícího požadovanou informaci, <input type="checkbox"/> sdílením dat prostřednictvím rozhraní informačního systému, <input type="checkbox"/> umožněním dálkového přístupu k informaci, <input type="checkbox"/> jiným způsobem (uved'te).....
Způsob a datum předání odpovědi žadateli (datum osobního převzetí, odeslání elektronicky či poštou)	
Výše hrazených nákladů za poskytnutí informace	
podpis	

Příloha 2

Sazebník úhrad za poskytování informací

1. Tento sazebník stanoví v souladu s § 17 zákona č. 106/1999 Sb., o svobodném přístupu k informacím, ve znění pozdějších předpisů, a nařízením vlády č. 173/2006 Sb., o zásadách stanovení úhrad a licenčních odměn za poskytování informací podle zákona o svobodném přístupu k informacím, výši úhrad za poskytování informací dle citovaného zákona.

2. S poskytováním informace mohou být spojeny přímé materiálové náklady.
Sazebník výše úhrad

a) Cena výtisku, je-li informace poskytována formou fotokopie nebo počítačového tisku:

Černobílý jednostranný tisk formát A4	2,00 Kč
Černobílý oboustranný tisk formát A4	3,00 Kč
Černobílý jednostranný tisk formát A3	3,00 Kč
Černobílý oboustranný tisk formát A3	4,00 Kč
Barevný jednostranný tisk formát A4	4,00 Kč
Barevný oboustranný tisk formát A4	8,00 Kč
Barevný jednostranný tisk formát A3	8,00 Kč
Barevný oboustranný tisk formát A3	16,00 Kč

b) Cena výtisku, je-li informace poskytována formou velkoformátového tisku na inkoustovém plotru (zejména mapové podklady a výstupy z GIS)

Barevný velkoformátový tisk formát A2	200,00 Kč
Barevný velkoformátový tisk formát A1	400,00 Kč
Barevný velkoformátový tisk formát A0	600,00 Kč

c) Cena technického nosiče dat, je-li informace poskytována formou záznamu na technickém nosiči:

CD disk (ROM)	8,00 Kč
DVD disk	8,00 Kč

3. Poštovné, je-li informace zasílána poštou, dle sazebníku poštovních služeb, balné se neúčtuje.

4. Přímé materiálové náklady se neúčtují, pokud náklady spojené s poskytováním informací nepřesáhnou částku 50,00 Kč.

5. Náklady na mimořádně rozsáhlé vyhledávání informací se účtují, přesáhne-li doba zpracování a vyhledávání informace 1 hod, ve výši 280,00 Kč za každou hodinu.



STATUTÁRNÍ MĚSTO KARVINÁ

SMĚRNICE

k aplikaci zákona o zadávání veřejných zakázek

Článek 1 Úvodní ustanovení

- 1.1 Tato směrnice upravuje bližší postup statutárního města Karviné (dále jen „město“) a jeho příspěvkových organizací:
 - 1.1.1 při zadávání veřejných zakázek (dále jen „VZ“) dle zákona č. 134/2016 Sb., o zadávání veřejných zakázek, ve znění pozdějších předpisů (dále jen „zákon o VZ“),
 - 1.1.2 při zadávání veřejných zakázek malého rozsahu dle zákona o VZ.

Článek 2 Vymezení pojmů a zkratk

- 2.1 Osobami zúčastněnými při zadávání zakázky (dále jen „zúčastněné osoby“) jsou:
 - 2.1.1 Zadavatel - město nebo příspěvková organizace.
 - 2.1.2 Správce - vedoucí odboru, ředitel městské policie nebo ředitel příspěvkové organizace.
 - 2.1.3 Jiné osoby - všechny ostatní osoby zúčastněné při zadávání VZ, zejména členové hodnotící komise a jejich náhradníci, účastníci a ostatní.
 - 2.1.4 Řídící odbor MMK - odbor příslušný dle organizačního řádu MMK plnit úkoly uložené zřizovatelem ve vztahu k příspěvkovým organizacím.
- 2.2 Použité zkratky:
 - OM - Odbor majetkový Magistrátu města Karviné
 - ZŠ a MŠ - základní a mateřská škola, příspěvková organizace zřízená městem
 - MěDK - Městský dům kultury Karviná
 - RKK - Regionální knihovna Karviná
 - SSK - Sociální služby Karviná
 - SVČ – Středisko volného času Juventus, příspěvková organizace
 - PO - příspěvková organizace
 - RM - Rada města Karviné
 - ZM - Zastupitelstvo města Karviné.
- 2.3 Nejsou-li vzory jednotlivých formulářů a protokolů přílohou této směrnice, jsou obsaženy v elektronickém nástroji E-ZAK. Vzory uvedené v přílohách k této směrnici jsou vzory doporučené. V procesu zadávání veřejných zakázek mohou být využity vzory dodané externím dodavatelem, jestliže splňují podmínky zákona o VZ a této směrnice.

Článek 3 Veřejné zakázky (vyjma VZ malého rozsahu)

- 3.1 Působnost osob zúčastněných při zadávání veřejných zakázek:

3.1.1 Působnost správce:

- a) podepisuje písemnosti spojené s administrativními úkony při zadávání zakázky,
- b) vyhotovuje informativní přehled o připravovaných veřejných zakázkách vyjma zakázek malého rozsahu pro jednání RM/ZM,
- c) ve spolupráci s příslušným členem ZM, který byl pro výkon funkce dlouhodobě uvolněn (dále jen věcně příslušný uvolněný funkcionář), připravuje materiál k projednání a schválení záměru zadat veřejnou zakázku,
- d) na základě rozhodnutí věcně příslušného uvolněného funkcionáře správce zajistí provádění zadávacího řízení vlastními zaměstnanci anebo dodavatelsky,
- e) po předchozím schválení věcně příslušným uvolněným funkcionářem zpracuje materiál pro RM (neplatí pro příspěvkové organizace) - záměr zadat veřejnou zakázku, který bude obsahovat zejména:
 - název zakázky, předmět a typ zakázky, stručný popis zakázky,
 - druh zadávacího řízení vč. odůvodnění jeho použití,
 - předpokládanou hodnotu zakázky,
 - termíny, zejména předpokládanou dobu plnění zakázky, hodnotící kritéria,
 - zda je zakázka rozdělena na části,
- f) o přípravě zadávacího řízení a předkládaném materiálu RM správce informuje uvolněného funkcionáře, jemuž byly rozhodnutím ZM svěřeny úkoly v oblasti realizace veřejných zakázek (dále jen „určený uvolněný funkcionář“),
- g) kompletně vyhotoví anebo nechá zpracovat dodavatelsky zadávací dokumentaci včetně kvalifikačních předpokladů, kritérií hodnocení a obchodních podmínek. Podklady pro zadávací dokumentaci projedná s věcně příslušným uvolněným funkcionářem (u zadávacího řízení prováděného externí právníčkou osobou nejpozději do doby předání podkladů k zadávací dokumentaci této právníčce osobě). Před zařazením obchodních podmínek do zadávací dokumentace správce při sestavení těchto obchodních podmínek vychází z platných vzorů smluv, které vydává oddělení právní. Pokud na příslušnou zakázku není zpracován vzor smlouvy, je třeba tyto obchodní podmínky konzultovat individuálně s oddělením právním ještě před zařazením obchodních podmínek do zadávací dokumentace,
- h) zajistí splnění uveřejňovací povinnosti zadavatele dle zákona o VZ, zejména zajistí uveřejnění na profilu zadavatele textové části zadávací dokumentace, písemné zprávy zadavatele, smlouvy uzavřené na veřejnou zakázku včetně všech jejích změn a dodatků (nebyla-li tato povinnost splněna dle jiného předpisu), výši skutečně uhrazené ceny za plnění veřejné zakázky. Správce podepisuje písemnosti a úkony, které byly schváleny v orgánech města a jejichž prostřednictvím dochází k plnění uveřejňovací povinnosti zadavatele,
- i) pověří nejméně 2 zaměstnance, kteří mají přístup do elektronického nástroje, otevíráním nabídek.

3.1.2 Působnost RM:

RM činí všechny rozhodovací úkony zadavatele, zejména:

- a) rozhoduje o schválení záměru zadat příslušnou VZ,
- b) na návrh správce jmenuje hodnotící komisi včetně náhradníků,
- c) rozhoduje o zrušení zadávacího řízení,
- d) rozhoduje o vyloučení nebo odmítnutí účastníků,
- e) rozhoduje o výběru nejvhodnější nabídky a uzavření příslušné k usnesení přiložené smlouvy, případně o odkládací podmínce v případě postupu dle § 122 odst. 3 zákona o VZ.
- f) rozhoduje o námitkách.

Pokud zákon stanoví v rámci vyhrazené působnosti zastupitelstva, že ZM rozhoduje o uzavření smlouvy na příslušnou veřejnou zakázku, pak ZM rozhoduje namísto RM o záměru zadat veřejnou zakázku a o výběru nejvhodnější nabídky.

- 3.2 Hodnotící komise
- 3.2.1 Hodnotící komise je minimálně pětičlenná se stejným počtem náhradníků a nejméně jednu třetinu komise tvoří osoby s příslušnou odbornou způsobilostí, je-li to odůvodněno předmětem VZ. Hodnotící komise musí mít vždy lichý počet členů.
- 3.2.2 Členem komise musí být zástupce správce a člen ZM.
- 3.2.3 Správce spolu se zaměstnanci pověřenými otevíráním nabídek, předá komisi všechny potřebné podklady. Komise sepisuje Protokol o jednání hodnotící komise, Zprávu o posouzení a hodnocení nabídek.
- 3.2.4 RM může pověřit hodnotící komisi posouzením nabídek a posouzením splnění podmínek účasti vybraného dodavatele po předložení dokladů podle ust. § 122 odst. 3 zákona o VZ.
- 3.2.5 Provádí-li zadavatelskou činnost externí subjekt, může se účastnit otevírání a hodnocení nabídek.
- 3.3 Jednání hodnotící komise
- 3.3.1 Hodnotící komise volí ze svých členů předsedu a místopředsedu na svém prvním jednání, které svolává veřejný zadavatel.
- 3.3.2 Nemůže-li se člen hodnotící komise jednání zúčastnit, je povinen bezodkladně oznámit tuto skutečnost předsedovi nebo, není-li to možné, místopředsedovi hodnotící komise, nebo veřejnému zadavateli, jedná-li se o první jednání hodnotící komise, který zajistí účast náhradníka.
- 3.3.3 Hodnotící komise může jednat a usnášet se, jsou-li přítomny nejméně dvě třetiny členů nebo jejich náhradníků. Hodnotící komise rozhoduje většinou hlasů přítomných členů nebo náhradníků.
- 3.3.4 Jednání hodnotící komise se mohou účastnit též jiné osoby, které určí veřejný zadavatel nebo hodnotící komise.
- 3.3.5 O jednání hodnotící komise se sepisuje protokol, který podepisují všichni přítomní členové hodnotící komise. Zastává-li člen hodnotící komise odchylný názor proti názoru většiny, uvede se v protokolu o jednání tento odlišný názor s odůvodněním.
- 3.3.6 Členové hodnotící komise jsou povinni zachovávat mlčenlivost o skutečnostech, o nichž se dozvěděli v souvislosti se svou účastí v hodnotící komisi. To platí obdobně i pro jiné osoby, které byly na jednání přizvány veřejným zadavatelem nebo hodnotící komisí.
- 3.4 Písemnosti
- Písemná komunikace mezi zadavatelem a dodavatelem musí probíhat elektronicky. Zadavatel je povinen k písemné komunikaci přednostně používat elektronický nástroj E-ZAK, nestanoví-li zákon o VZ jinak.

Článek 4 Veřejné zakázky malého rozsahu

- 4.1 RM svěřuje působnost zadávání veřejných zakázek malého rozsahu zadávaných městem určenému uvolněnému funkcionáři a správcům vyjma ředitelů PO níže uvedeným způsobem:
- 4.1.1 Zakázky do 200.000,-Kč (bez DPH) včetně: správce zajišťuje přímé zadání zakázky.
- 4.1.2 Zakázky nad 200.000,- Kč (bez DPH): správce zjistí cenu a podmínky předmětu zakázky v místě obvyklé a připraví seznam nejméně 3 vhodných dodavatelů, je-li to objektivně možné, případně vhodné. Správce spolu s určeným uvolněným funkcionářem vybere dodavatele a z jednání sepiše protokol (vzor č. 1).
- 4.2 Správce podepisuje smlouvu s vybraným dodavatelem a není-li stanoveno jinak, také všechny písemnosti spojené s procesem zadávání zakázky malého rozsahu. Je-li k plnění předmětu smlouvy třeba udělit plnou moc, tuto udělí a podepisuje správce.

- 4.3 Veřejné zakázky malého rozsahu musí být zadávány dle ustanovení zákona o VZ, a to zejména v souladu s § 6 Zásady zadávání veřejných zakázek.
- 4.4 Stanoví-li poskytovatel dotace příjemcům zvláštní pravidla pro zadávání zakázek malého rozsahu, postupuje správce dle těchto pravidel a ustanovení této směrnice se použijí přiměřeně.

Článek 5

Dynamický nákupní systém

- 5.1 RM schvaluje na návrh správce zavedení dynamického nákupního systému dle Části šesté Hlavy III zákona o VZ. Předmětem schválení je vždy seznam druhů zařazených komodit, doba platnosti dynamického nákupního systému, předpokládaná hodnota veřejných zakázek, které mají být zadávány v dynamickém nákupním systému.
- 5.2 Správce zavede schválený dynamický nákupní systém dle § 139 zákona o VZ.
- 5.3 Správce je oprávněn zadávat veřejné zakázky v zavedeném dynamickém nákupním systému v souladu s jeho schváleným rozsahem. Správce podá RM nejpozději k 31. březnu informativní zprávu o zakázkách zadaných prostřednictvím dynamického nákupního systému a nově zařazených dodavatelích za uplynulý kalendářní rok.

Článek 6

Zvláštní ustanovení pro příspěvkové organizace

- 6.1 Při zadávání zakázek jsou příspěvkové organizace povinny postupovat dle zákona o VZ a v souladu s touto směrnicí, nestanoví-li RM jinak.
- 6.2 Úkoly zadavatele plní u příspěvkových organizací ředitel.
- 6.3 U všech zakázek nad 200.000,- Kč bez DPH musí být uzavřena písemná smlouva. Smlouvu s vybraným dodavatelem podepisuje ředitel příspěvkové organizace.
- 6.4 Postup příspěvkové organizace při zadávání veřejných zakázek
 - 6.4.1 Veřejné zakázky (vyjma veřejných zakázek malého rozsahu)
 - a) Záměr zadat veřejnou zakázku jsou ředitelé příspěvkových organizací povinni vždy předem projednat s vedoucím řídicího odboru MMK nebo vedoucí Odboru majetkového MMK (v případě, že se bude jednat o veřejnou zakázku na stavební práce, dodávky a služby týkající se dlouhodobého majetku) a s určeným uvolněným funkcionářem.
 - b) Každý rozhodovací úkon zadavatele je ředitel příspěvkové organizace povinen vždy předem projednat s vedoucím řídicího odboru MMK nebo vedoucí Odboru majetkového MMK (příslušné dle bodu 6.4.1 a)) a určeným uvolněným funkcionářem, kteří musí s provedením úkonu vyslovit písemně nebo elektronicky s elektronickým podpisem souhlas. Jestliže vedoucí řídicího odboru MMK, vedoucí Odboru majetkového MMK nebo určený uvolněný funkcionář odmítnou udělit souhlas s úkonem, bude o úkonu rozhodovat RM.
 - 6.4.2 Veřejné zakázky malého rozsahu na dodávky a služby
 - a) Zakázky do 50.000,-Kč (bez DPH) včetně: budou zadávány jednotlivými řediteli přímo při dodržování pravidel dobrého hospodáře. Platí pro ZŠ a MŠ zřízené městem a dále MěDK, RKK, SSK, SVČ.
 - b) Zakázky nad 50.000 Kč do 200.000,- Kč bez (DPH) včetně: budou připraveny a vyhodnoceny jednotlivými řediteli. Před zadáním zakázky bude řídicímu odboru MMK předložen k odsouhlasení předmět a rozsah zakázky (vzor č. 3). O vyhodnocení a provedení zakázky a skutečné ceně bude ředitel informovat řídicí odbor MMK do 10 pracovních dnů od dokončení zakázky (vzor č. 2). Platí pro ZŠ a MŠ zřízené městem.
 - c) Zakázky nad 50.000 Kč do 200.000,-Kč (bez DPH) včetně: ředitel zajišťuje přímé zadání zakázky a podepisuje příslušnou smlouvu (objednávku). O provedení zakázky ředitel písemně informuje řídicí odbor MMK do 10 pracovních dnů od dokončení zakázky. Platí pro MěDK, RKK, SSK, SVČ.

- d) Zakázky nad 200.000,- Kč (bez DPH): budou připravovány ve spolupráci ředitele a řídicího odboru MMK na základě písemné žádosti příspěvkové organizace o Souhlas s realizací zakázky (vzor č. 4). Ředitel připraví seznam nejméně 3 vhodných dodavatelů, je-li to objektivně možné, případně vhodné. Ředitel spolu s vedoucím řídicího odboru MMK vyberou dodavatele. Z jednání ředitel sepíše protokol (vzor č. 1). Platí pro ZŠ, a MŠ, MěDK, RKK, SSK, SVČ.
- 6.4.3 Veřejné zakázky malého rozsahu na stavební práce, dodávky a služby týkající se dlouhodobého majetku
- a) Zakázky nad 200.000,- Kč (bez DPH): budou připravovány ve spolupráci ředitele a Odboru majetkového MMK na základě písemné žádosti příspěvkové organizace o Souhlas s realizací zakázky (vzor č. 4). Ředitel ve spolupráci s Odborem majetkovým MMK zjistí cenu a podmínky předmětu zakázky v místě obvyklé a připraví seznam nejméně 3 vhodných dodavatelů, je-li to objektivně možné, případně vhodné. Ředitel spolu s vedoucím Odboru majetkového MMK vyberou dodavatele. Z jednání ředitel sepíše protokol (vzor č. 1). Platí pro ZŠ, a MŠ, MěDK, RKK, SSK, SVČ.
- b) Ředitel příspěvkové organizace, není-li výše uvedeno jinak, postupuje obdobně dle bodu 6.4.2 Směrnice. Při zadávání zakázky ředitel spolupracuje namísto řídicího odboru MMK s Odborem majetkovým MMK.

Článek 7

Závěrečná ustanovení

- 7.1 Touto směrnicí se ruší a nahrazuje Směrnice k aplikaci zákona o zadávání veřejných zakázek ze dne 15. 05. 2019 včetně všech jejích pozdějších změn.
- 7.2 Řízení zahájená před nabytím účinnosti této směrnice se dokončí podle dosavadních předpisů.
- 7.3 Tato směrnice byla schválena Radou města Karviné, usnesením č. ... ze dne 26. 05. 2021 a nabývá účinnosti dnem 27. 05. 2021.

Ing. Jan Wolf v. r.
primátor

Ing. Lukáš Raszyk v. r.
náměstek primátora

PROTOKOL O JEDNÁNÍ O VÝBĚRU DODAVATELE
(veřejná zakázka malého rozsahu)

Dle § 31 zákona č. 134/2016 Sb., o zadávání veřejných zakázek, ve znění pozdějších předpisů a ve smyslu Směrnice k aplikaci zákona o zadávání veřejných zakázek, rozhodl (správce*) spolu s**) o zadání zakázky malého rozsahu:

(název zakázky)

Dodavateli:

Název/ Jméno a příjmení uchazeče:

Právní forma uchazeče (*jen u právnické osoby*):

Datum narození uchazeče (*jen u fyzické osoby*):

Sídlo/místo podnikání uchazeče:

IČ:

DIČ (*bylo-li přiděleno*):

Správce připravil v souladu se Směrnicí k aplikaci zákona o zadávání veřejných zakázek seznam vhodných dodavatelů schválený určeným uvolněným funkcionářem dne....

Při rozhodování o zadání veřejné zakázky malého rozsahu byly posuzovány tyto nabídky:

1. Dodavatel:
Nabídková cena/ další hodnotící kritéria

2. Dodavatel:
Nabídková cena/ další hodnotící kritéria

3. Dodavatel:
Nabídková cena/ další hodnotící kritéria

Při rozhodnutí o výběru dodavatele byl zhodnocen fakt, že výše uvedený dodavatel (popis skutečností zásadních pro výběr dodavatele např. nejnižší ceny, lepší servis, ověřené reference a dále pak odůvodnění postupu zadavatele ve vztahu k zásadám sociálně odpovědného zadávání, environmentálně odpovědného zadávání a inovací).

Karviná dne

.....
správce

*) Správcem na MMK – vedoucí odboru, u příspěvkové organizace – ředitel

) **na MMK – určený uvolněný funkcionář, **u příspěvkové organizace** – vedoucí řídicího odboru MMK u dodávek a služeb, vedoucí OM u stavebních prací, dodávek a služeb týkajících se dlouhodobého majetku.

Vzor č. 2

STATUTÁRNÍ MĚSTO KARVINÁ
Magistrát města Karviné
Odbor

adresa po písemný kontakt: Fryštátská 72/1, 733 24 Karviná-Fryštát

vyřizující zaměstnanec za SMK: *(jméno, příjmení a kontakt na pověřeného zaměstnance MMK)*

OZNÁMENÍ O PROVEDENÍ VEŘEJNÉ ZAKÁZKY DO 200.000,- Kč bez DPH

Dle § 31 zákona č. 134/2016 Sb., o zadávání veřejných zakázek, ve znění pozdějších předpisů a v souladu se Směrnicí k aplikaci zákona o zadávání veřejných zakázek, byla provedena akce pod názvem:

.....
.....

OZNAMOVATEL:

(název, sídlo, IČ, telefonní spojení, příp. e-mail)

.....
.....

CENA AKCE:

(cena bez DPH, výše DPH a cena celkem včetně DPH)

.....
.....

DOPLŇUJÍCÍ SDĚLENÍ:

(vyjádření ředitele příspěvkové organizace, podstatné informace k průběhu zakázky, zejména vybraný dodavatel, začátek realizace, termín ukončení realizace, kontrolní dny aj.)

.....
.....
.....

Datum:

.....
podpis oznamovatele

Přílohy:

- Fotodokumentace poškození, technického stavu, nového stavu
- Opravenky, posudky
- Vybraný uchazeč, seznam obeslaných uchazečů a následně obdržených nabídek
- Vítězná cenová nabídka

Vzor č. 3

STATUTÁRNÍ MĚSTO KARVINÁ
Magistrát města Karviné
Odbor

adresa po písemný kontakt: Fryštátská 72/1, 733 24 Karviná-Fryštát

vyřizující zaměstnanec za SMK: (jméno, příjmení a kontakt na pověřeného zaměstnance MMK)

ŽÁDOST O ODSOUHLASENÍ ZADÁVACÍCH PODMÍNEK
VEŘEJNÉ ZAKÁZKY (OD 50 001 KČ DO 200 000 KČ BEZ DPH)

Dle § 31 zákona č. 134/2016 Sb., o zadávání veřejných zakázek, ve znění pozdějších předpisů a v souladu se Směrnicí k aplikaci zákona o zadávání veřejných zakázek, Vás žádáme o odsouhlasení níže uvedeného předmětu a rozsahu plnění pro akci pod názvem:

.....
.....

ŽADATEL:

(název, sídlo, IČ, telefonní spojení, příp. e-mail)

.....
.....

POPIS A ZDŮVODNĚNÍ AKCE:

(stručný popis, naléhavost, forma řešení, důvod)

.....
.....

SPECIFIKACE PŘEDMĚTU A ROZSAHU AKCE:

(doplňující informace nevyplývající z příloh)

.....
.....
.....

Datum:

.....
podpis žadatele

Přílohy:

- návrh řešení, situační nákres
- položkový rozpočet,
- specifikace materiálů a zařízení

Stanovisko vedoucí řídicího odboru MMK**):

souhlasím – nesouhlasím

Datum:

.....
vedoucí řídicího odboru MMK

* nehodící se škrtněte

** u zakázek na stavební práce, dodávky a služby týkající se dlouhodobého majetku se vyjadřuje vedoucí OM MMK

Vzor č. 4

STATUTÁRNÍ MĚSTO KARVINÁ
Magistrát města Karviné
Odbor

adresa po písemný kontakt: Fryštátská 72/1, 733 24 Karviná-Fryštát

vyřizující zaměstnanec za SMK: (jméno, příjmení a kontakt na pověřeného zaměstnance MMK)

ŽÁDOST O SOUHLAS S REALIZACÍ AKCE (NAD 200 001 KČ BEZ DPH)
(např. opravy, odstranění havárie, stavební úpravy, modernizace, rekonstrukce)

.....
.....

ŽADATEL:

(název, sídlo, IČ, telefonní spojení, příp. e-mail)

.....
.....

POPIS A ZDŮVODNĚNÍ AKCE:

(stručný popis, naléhavost, forma řešení, důvod)

.....
.....
.....

FINANČNÍ NÁROČNOST A ZDROJE FINANCOVÁNÍ:

(očekávaná výše finančních výdajů a jejich krytí z provozních prostředků, investičního fondu, rezervního fondu)

.....
.....

Datum:

.....
podpis žadatele

Přílohy:

- projektová dokumentace a položkový rozpočet (pro stavební práce)
- fotodokumentace poškození, technického stavu
- návrh řešení, situační nákres, specifikace a rozpočet (pro služby a dodávky)
- návrh vhodných uchazečů

Stanovisko vedoucí řídicího odboru MMK**):

souhlasím – nesouhlasím*)

Datum:

.....
vedoucí řídicího odboru MMK

* nehodící se škrtněte

** u zakázek na stavební práce, dodávky a služby týkající se dlouhodobého majetku se vyjadřuje vedoucí OM MMK



STATUTÁRNÍ MĚSTO KARVINÁ

ZÁSADY

pro hodnocení a poskytování finančních příspěvků z rozpočtu statutárního města Karviné na podporu individuální bytové výstavby

Zastupitelstvo města Karviné vydalo dne 14. 06. 2021 v zájmu podpory rozvoje bytové politiky formou individuální bytové výstavby ve městě tyto Zásady pro hodnocení a poskytování finančních příspěvků z rozpočtu statutárního města Karviné na podporu individuální bytové výstavby (dále jen „Zásady“):

Článek 1 Úvodní ustanovení

- 1.1 Účelem Zásad je stanovení postupu pro poskytování finančního příspěvku (dále jen „příspěvek“) určeného k podpoře individuální bytové výstavby ve městě Karviná.

Článek 2 Základní ustanovení

- 2.1 Příspěvek bude poskytnut z rozpočtu statutárního města Karviné.
- 2.2 Správcem příspěvku je Odbor školství a rozvoje Magistrátu města Karviné (dále jen „MMK“).
- 2.3 Zásady budou zveřejněny na úřední desce MMK, internetových stránkách a v místním tisku. Žádost a další informace jsou k dispozici u správce příspěvku a na internetových stránkách MMK.

Článek 3 Podmínky pro poskytnutí příspěvku

- 3.1 Příspěvek bude žadateli (článek 3, odst. 3.2 těchto Zásad) poskytnut na 1 nově vystavěný rodinný dům (jak samostatně stojící, tak řadový) na území města Karviné. Rodinným domem se rozumí budova s číslem popisným, která je nově postavena a u níž je ve výpisu z katastru nemovitostí uvedeno, že se jedná o rodinný dům. Rodinným domem dle těchto Zásad není budova, u které je ve výpisu z katastru nemovitostí uvedeno, že se jedná o rozestavěnou budovu.
- 3.2 Žadatelem o příspěvek může být fyzická osoba za splnění všech níže uvedených podmínek:
 - a) má vypořádány závazky vůči statutárnímu městu Karviná,
 - b) není vůči ní v právní moci žádné soudní rozhodnutí, rozhodnutí správního, daňového či jiného orgánu veřejné správy na plnění, které by mohlo být důvodem exekuce, případně exekuční řízení nebylo proti ní zahájeno. Nemá k datu podání žádosti evidovány žádné závazky po splatnosti u finančního úřadu vůči státu, u orgánu veřejné správy, u peněžního ústavu apod¹. Nebyl vůči ní podán návrh na zahájení

¹ Zejména má vypořádány všechny závazky vůči finančnímu úřadu, České správě sociálního zabezpečení, Celní správě, zdravotním pojišťovnám, Pozemkovému fondu, Fondu národního majetku a Státnímu fondu životního prostředí.

insolvenčního řízení a neexistují žádné skutečnosti, které by umožňovaly či vedly k zahájení insolvenčního řízení na její majetek z hlediska zákonných předpokladů, a to ani v dohledné budoucnosti nejméně 1 roku.

- 3.3 Každý žadatel o skutečnostech uvedených v článku 3, odst. 3.2 doloží čestné prohlášení.
- 3.4 O příspěvek nelze žádat, pokud v minulosti žadatel již obdržel příspěvek od statutárního města Karviná na podporu individuální bytové výstavby, zejména na vybavení infrastrukturou. O příspěvek dále není možné žádat, pokud statutární město Karviná již v minulosti v dané lokalitě výstavbu infrastruktury podpořilo, a to zejména poskytnutím dotace anebo vlastní výstavbou infrastruktury. O příspěvek nelze žádat, pokud se nově postavený rodinný dům nachází v lokalitách vyznačených v příloze č. 2 těchto Zásad.
- 3.5 V případě, že bude finanční příspěvek na podporu individuální bytové výstavby poskytnut žadateli, nesmí žadatel nově postavený rodinný dům v průběhu 5 let od obdržení tohoto finančního příspěvku převést za úplaty do vlastnictví jiné fyzické nebo právnické osoby. Pokud žadatel v průběhu 5 let od obdržení finančního příspěvku za úplaty převede nově postavený rodinný dům do vlastnictví jiné fyzické nebo právnické osoby, je povinen vrátit finanční příspěvek zpět statutárnímu městu Karviná.

Článek 4 **Podání žádosti a postup při vyřizování žádosti**

- 4.1 Žádost lze podat pouze doporučeně poštou nebo osobně na podatelnu MMK na tiskopise, který je přílohou č. 1 těchto Zásad.
- 4.2 O příspěvek lze požádat nejpozději do konce kalendářního roku následujícího, po provedení zápisu stavby rodinného domu na list vlastnictví u katastrálního úřadu, avšak současně nejpozději do 31. 12. 2021.
- 4.3 Žádosti budou vyřizovány v časovém sledu podle data doručení na podatelnu MMK.
- 4.4 K žádosti se přikládá:
 - a) v případě žádosti o příspěvek na stavbu rodinného domu zapsanou do katastru nemovitostí:
 - výpis z listu vlastnictví katastru nemovitostí, ne starší 30 dnů,
 - ověřená kopie kolaudačního rozhodnutí (vztahuje se na stavbu rodinného domu dle článku 3, odst. 3.1 těchto Zásad, pokud kolaudační rozhodnutí bylo vydáno dle zákona č. 50/1976 Sb., stavebního zákona a nabylo právní moci nejdříve 01.01.2006),
 - každý žadatel, fyzická osoba doloží čestné prohlášení podle článku 3 odst. 3.2 těchto Zásad,
 - doklad prokazující den zápisu stavby rodinného domu do katastru nemovitostí, nevyplyvá-li tato skutečnost z výpisu z katastru nemovitostí.
 - b) V případě žádosti o příspěvek na stavbu rodinného domu dosud nezapsanou do katastru nemovitostí:
 - doklad prokazující oprávnění žadatele provést stavbu rodinného domu v souladu s platnými stavebními právními předpisy, tj. zejména pravomocné stavební povolení, pravomocné dodatečné povolení, účinný souhlas s provedením ohlášeného stavebního záměru, účinnou veřejnoprávní smlouvu o provedení stavby nebo oznámení stavebního záměru s certifikátem autorizovaného inspektora s vyznačeným dnem vzniku práva provést oznámený stavební záměr,
 - každý žadatel, fyzická osoba doloží čestné prohlášení podle článku 3 odst. 3.2 těchto Zásad.
- 4.5 Žádosti budou posuzovány individuálně. Správce příspěvku po obdržení žádosti, včetně příloh, provede kontrolu správnosti předložených dokladů. Správce příspěvku má právo vyzvat žadatele

k doplnění potřebných dokladů v termínu do 30 dnů ode dne doručení žádosti na podatelnu MMK. Nedoplní-li žadatel požadované doklady v nově stanovené lhůtě nebo nesplní-li některou z podmínek stanovených těmito Zásadami, správce příspěvku žádost vyřadí a o této skutečnosti žadatele vyrozumí.

- 4.6 Žádost o příspěvek bude posouzena a předložena správcem příspěvku ke schválení Zastupitelstvu města Karviné.
- 4.7 Příspěvek bude žadateli poskytnut na základě uzavřené smlouvy o poskytnutí finančního příspěvku na podporu individuální bytové výstavby, přičemž podmínkou pro vyplacení příspěvku bude zápis stavby rodinného domu do katastru nemovitostí, ke kterému musí dojít nejpozději do 31. 12. 2021.

Článek 5 Výše příspěvku

- 5.1 Příspěvek bude poskytován jednorázově a je stanoven **paušální částkou 150 tisíc Kč** na jeden vystavěný rodinný dům dle článku 3, odst. 3.1 těchto Zásad.

Článek 6 Závěrečná ustanovení

- 6.1 Objem finančních prostředků z rozpočtu statutárního města Karviné na podporu individuální bytové výstavby závisí na rozpočtu města a bude činit vždy nejméně 5 mil. Kč na příslušný kalendářní rok. Finanční příspěvky budou poskytovány do výše vyčerpání vyčleněných finančních prostředků.
- 6.2 Případný nevyčerpaný objem finančních prostředků na podporu individuální bytové výstavby v rozpočtu statutárního města Karviné se převede do následujícího kalendářního roku zpět do rozpočtu města.
- 6.3 Na poskytnutí finančního příspěvku na podporu individuální bytové výstavby není právní nárok.
- 6.4 Tyto Zásady ruší Zásady pro hodnocení a poskytování finančních příspěvků z rozpočtu statutárního města Karviné na podporu individuální bytové výstavby ze dne 14. 09. 2020 a Zásady, kterými se ruší Zásady pro hodnocení a poskytování finančních příspěvků z rozpočtu statutárního města Karviné na podporu individuální bytové výstavby ze dne 15. 03. 2021.
- 6.5 Tyto Zásady byly schváleny Zastupitelstvem města Karviné usnesením číslo ze dne 14. 06. 2021. Tyto Zásady nabývají účinnosti dnem 15. 06. 2021 a pozbývají účinnosti dnem 31. 12. 2021.

Nedílnou součástí těchto Zásad je:

Příloha č. 1 - Žádost o poskytnutí finančního příspěvku z rozpočtu statutárního města Karviné na podporu individuální bytové výstavby

Příloha č. 2 – Vymezené lokality, kde nebude poskytnuta podpora.

Ing. Jan Wolf v. r.
primátor

Ing. Lukáš Raszyk v. r.
náměstek primátora

Příloha č. 1

**Žádost o poskytnutí finančního příspěvku z rozpočtu statutárního města Karviné
na podporu individuální bytové výstavby**

I. ČÁST					
Žadatel¹:					
<ul style="list-style-type: none"> fyzická osoba: jméno, příjmení, titul 					
Místo trvalého pobytu žadatele:					
Ulice:		Č. p.			
Obec:		PSČ:			
Tel:		Fax:		E-mail:	
Bankovní spojení:					
Číslo účtu žadatele:					
Výstavba rodinného domu (uveďte umístění, číslo parcely, katastrální území)					
II. ČÁST					
ČESTNÉ PROHLÁŠENÍ					
- Fyzická osoba -					
Prohlašuji, že:					
<ul style="list-style-type: none"> mám vypořádány závazky vůči statutárnímu městu Karviná, Vyplněním a podpisem této Žádosti a Čestného prohlášení beru na vědomí, že statutární město Karviná, Fryštátská 72/1, 733 24 Karviná, IČO 00297534, coby správce osobních údajů, zpracovává uvedené osobní údaje, a to za účelem zpracování Žádosti a uzavření Smlouvy, a to po dobu, která je nezbytná pro splnění smlouvy dle čl. 6 odst. 1 písm. b) Obecného nařízení Evropského parlamentu a rady EU 2016/679 ze dne 27. 4. 2016 o ochraně fyzických osob v souvislosti se zpracováním osobních údajů a o volném pohybu těchto údajů a o zrušení směrnice 95/46/ES není vůči mně v právní moci žádné soudní rozhodnutí, či rozhodnutí správního, daňového či jiného orgánu veřejné správy na plnění, které by mohlo být důvodem exekuce, a že takovéto exekuční řízení nebylo zahájeno. 					

- nemám k datu podání žádosti evidovány žádné závazky po splatnosti u finančního úřadu, vůči státu, u orgánu veřejné správy, u peněžního ústavu apod.
- nebyl vůči mně podán návrh na zahájení insolvenčního řízení a neexistují žádné skutečnosti, které by umožňovaly či vedly k zahájení insolvenčního řízení na můj majetek z hlediska zákonných předpokladů, a to ani v dohledné budoucnosti nejméně 1 roku.

Datum.....

.....

Podpis

Seznam příloh (viz článek 4, odst. 4 Zásad):

Žadatel svým podpisem stvrzuje správnost uvedených údajů.

Datum.....

.....

Podpis

Vysvětlivky:

- 1) žadatel – rozumí se vlastník stavby rodinného domu nebo v případě, že rodinný dům dosud není postaven, budoucí vlastník stavby rodinného domu.

Příloha č. 2

Vymezené lokality, kde nebude poskytován finanční příspěvek na podporu individuální bytové výstavby

Lesopark Dubina:

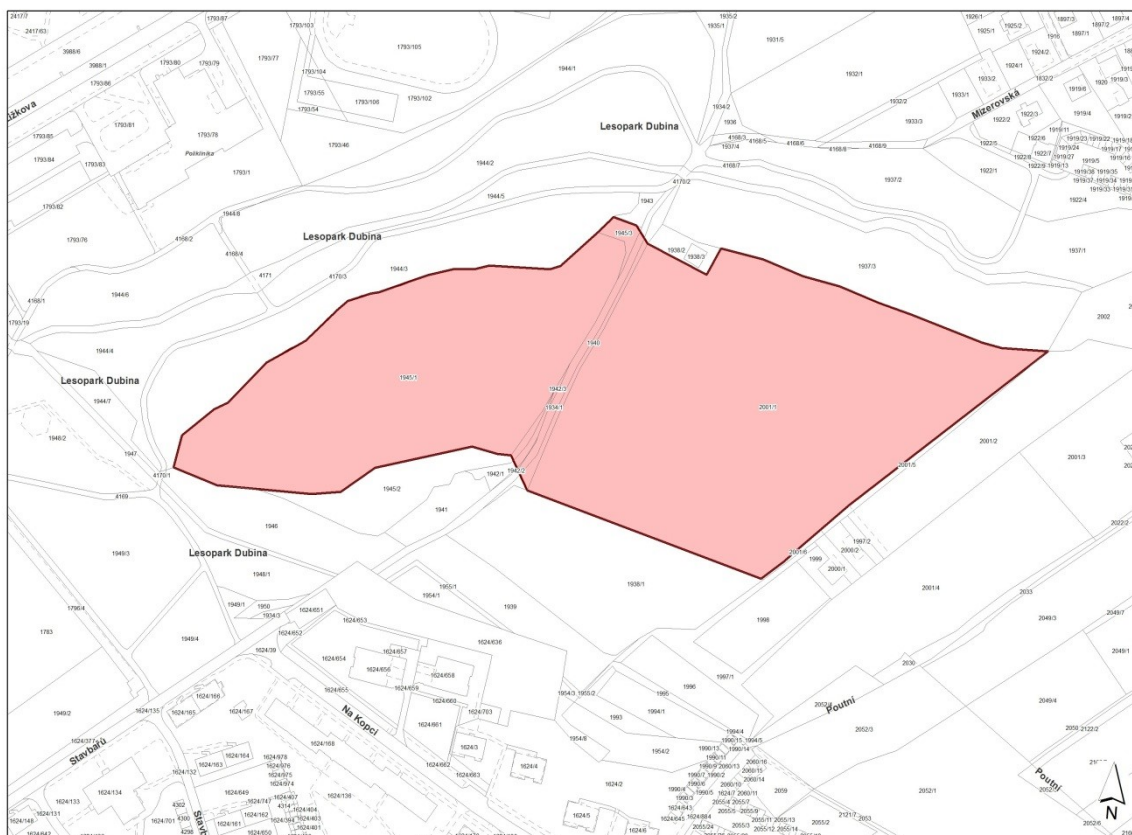

Nad Pískovnou:

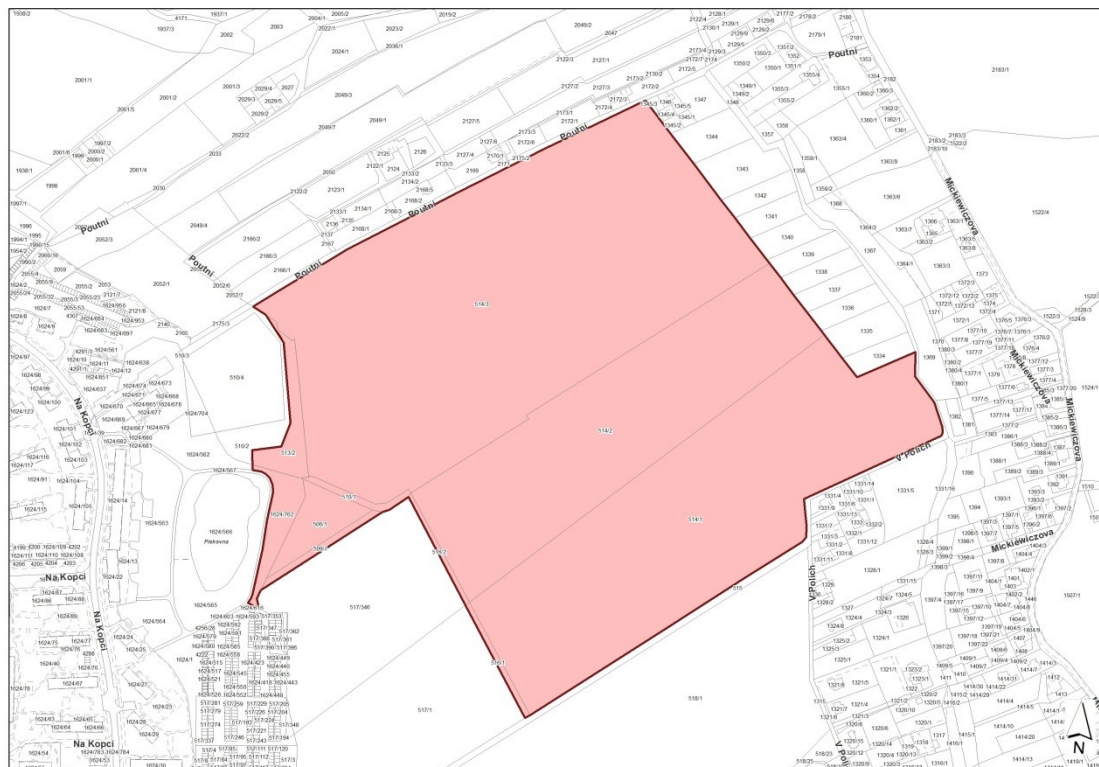

**STATUTÁRNÍ MĚSTO
KARVINÁ****OBECNĚ ZÁVAZNÁ VYHLÁŠKA****číslo x/2021 o stanovení závazných podmínek pro pořádání, průběh a ukončení veřejnosti
přístupných sportovních a kulturních podniků, včetně tanečních zábav a diskoték v rozsahu
nezbytném k zajištění veřejného pořádku**

Zastupitelstvo města Karviné na svém zasedání dne 14.06.2021 vydalo v souladu s § 10 písm. a), b) a d) a § 84 odst. 2 písm. h) zákona č. 128/2000 Sb., o obcích (obecní zřízení) ve znění pozdějších předpisů, a na základě ustanovení § 5 odst. 6 zákona č. 251/2016 Sb., o některých přestupcích, tuto obecně závaznou vyhlášku:

**Článek 1
Úvodní ustanovení**

- 1.1 Cílem této obecně závazné vyhlášky (dále jen „vyhláška“) je stanovení povinností směřujících k ochraně veřejného pořádku v širších dimenzích, nočního klidu, bezpečnosti, zdraví a majetku osob při provozování veřejnosti přístupných sportovních a kulturních podniků včetně tanečních zábav a diskoték (dále jen „veřejnosti přístupné podniky“) a při provozování restauračních zahrádek za současného zajištění ochrany práva občanů na jejich pokojné bydlení a spánek, jakožto součást práva na ochranu soukromého a rodinného života.
- 1.2 Předmětem této vyhlášky je regulace činností, které by mohly narušit veřejný pořádek, bezpečnost, zdraví a majetek osob. Předmětem vyhlášky je dále stanovení omezujících opatření, směřujících k zajištění veřejného pořádku, ochraně nočního klidu, práva občanů na ochranu soukromí, nerušeného užívání domovů, dobrého soužití, jakož i uspokojování jejich oprávněných zájmů a potřeb při pořádání veřejnosti přístupných podniků.

**Článek 2
Doba nočního klidu**

- 2.1 Dobou nočního klidu se rozumí doba od 22:00 do 6:00 hodin.
- 2.2 V noci z 31. 12. na 1. 1. se doba nočního klidu nevymezuje.

**Článek 3
Povinnosti osob, zákazy a omezení činnosti**

- 3.1 Každá osoba je povinna si počínat tak, aby nebyl jejím jednáním (konáním nebo opomenutím) a projevy rušen noční klid a veřejný pořádek.
- 3.2 Na restauračních zahrádkách je povoleno pořádání hudebních produkcí živé i reprodukované hudby ve dnech pátek a sobota do 22:00 hodin a v neděli do 20:00 hodin.
- 3.3 Restauranční zahrádkou se rozumí místo mimo provozovnu určenou k tomuto účelu kolaudačním rozhodnutím, kolaudačním souhlasem nebo jiným úkonem podle zvláštního zákona, na kterém

se převážně na zpevněném povrchu prodává zboží a poskytují služby v rámci živnosti "hostinská činnost", které je k výkonu této činnosti vybaveno a funkčně souvisí s provozovnou.

Článek 4 **Podmínky konání veřejnosti přístupných podniků**

- 4.1 Pořadatel veřejnosti přístupného podniku je povinen v souvislosti s jeho pořádáním:
- a) dodržovat povinnosti plynoucí z této vyhlášky,
 - b) stanovit odpovědnou osobu, starší 18ti let, pro kontakt se strážníky Městské policie Karviná a umožnit strážníkům kontrolu,
 - c) zajistit úklid odpadků na veřejném prostranství místa konání veřejnosti přístupného podniku bez zbytečného odkladu po jeho skončení nebo, ve lhůtě a způsobem uvedeným v oznámení dle čl. 5 písm. g),
 - d) zajistit, aby člen či členové pořadatelské služby byli přítomni po celou dobu konání veřejnosti přístupného podniku označení viditelným nápisem „Pořadatelská služba“.
- 4.2 Veřejnosti přístupný podnik v neuzavřeném prostoru lze provozovat od 06.00 hodin do 22.00 hodin, vyjma případů uvedených v příloze č. 1 této vyhlášky.
- 4.3 Veřejnosti přístupný podnik v uzavřených prostorách, není-li dále stanoveno jinak, lze provozovat s tímto časovým omezením:
- a) v neděli až čtvrtek od 06.00 hodin do 22.00 hodin,
 - b) v pátky, soboty a ve dnech, po nichž následuje státní svátek nebo ostatní svátek od 06.00 hodin do 04.00 hodin následujícího dne.
- 4.4 Veřejnosti přístupný podnik v uzavřených prostorách dle přílohy č. 3 této vyhlášky lze provozovat s tímto časovým omezením:
- a) v neděli až čtvrtek od 06:00 hodin do 22:00 hodin,
 - b) v pátky, soboty a ve dnech, po nichž následuje státní svátek nebo ostatní svátek od 06:00 hodin do 23:00 hodin.

Článek 5 **Oznamovací povinnost**

- 5.1 Pořadatel veřejnosti přístupného podniku dle Přílohy č. 1 k této vyhlášce a dle článku 4 bodu 4.3 písm. b), který bude veřejnosti přístupný podnik provozovat po 22:00 hodině, je povinen písemně oznámit nejméně 10 pracovních dnů před jeho konáním Magistrátu města Karviné, Odboru školství a rozvoje:
- a) jméno, příjmení, datum narození, adresu místa trvalého pobytu a adresu bydliště, je-li odlišná od místa trvalého pobytu pořadatele; je-li pořadatelem právnická osoba, název či obchodní firmu, sídlo a označení osoby, která za tuto právnickou osobu jedná,
 - b) označení druhu podniku (opakujících se podniků), dobu a místo konání včetně údaje o jeho počátku a ukončení,
 - c) předpokládaný počet účastníků tohoto podniku,
 - d) počet osob zajišťujících pořadatelskou službu a způsob jejich označení,
 - e) údaje o osobě pověřené pořadatelem podniku k osobní spolupráci s orgány veřejné moci, pokud pořadatel podniku tuto osobu určí,
 - f) údaje o osobách, které poskytly k užívání pozemek nebo stavbu, kde se má podnik konat,
 - g) lhůtu, ve které zajistí úklid místa konání podniku, a způsob zajištění tohoto úklidu a naložení s odpady.

Článek 6 Busking

- 6.1 Pouliční uměleckou veřejnou produkcí (dále jen „busking“) se rozumí zejména hudební, divadelní a artistická produkce na veřejně přístupném místě spojená s možností dobrovolné odměny veřejnosti. Jedná se pouze o živou produkci.
- 6.2 Busking lze provozovat za těchto podmínek:
- a) na území statutárního města Karviné, vyjma lokality historického centra uvedené v příloze č. 2 této vyhlášky, a to současně nejvýše 4 osobami, a to v době, kdy se na uvedeném místě nekoná jiný veřejnosti přístupný podnik, to neplatí, je-li busking součástí programu tohoto podniku,
 - b) provozovatel buskingu nebude umísťovat na veřejném prostranství žádné hmotné předměty, pokud nebudou nezbytně nutné pro samotnou realizaci buskingu (např. podstavce pod živé sochy, pódium pro loutkové divadlo),
 - c) při produkci bude použito zesilovací zařízení nebo reproduktory jen pro zesílení zvuků, které by bez takového zařízení nebyly téměř slyšitelné,
 - d) hluk způsobený buskingem nesmí přesáhnout míru hluku v místě a čase obvyklém,
 - e) provozováním buskingu nebude nijak omezen vstup do okolních objektů, rušen volný pohyb kolemjdoucích a současně bude zachován volný průchozí profil chodníku, minimálně však 2 m, a bude zachována vodicí linie pro osoby se zrakovým postižením,
 - f) provozovatel buskingu je povinen dodržovat platné právní předpisy, zejména dbát na bezpečnost osob a ochranu majetku, veřejný pořádek a zachování mravnosti.

Článek 7 Sankce a kontrola

Porušení povinností stanovených v této obecně závazné vyhlášce lze postihovat dle zvláštních předpisů.

Článek 8 Závěrečná a zrušovací ustanovení

- 8.1 Touto obecně závaznou vyhláškou se ruší Obecně závazná vyhláška č. 8/2016 o stanovení závazných podmínek pro pořádání, průběh a ukončení veřejnosti přístupných sportovních a kulturních podniků, včetně tanečních zábav a diskoték v rozsahu nezbytném k zajištění veřejného pořádku ve znění všech pozdějších změn.
- 8.2 Tato obecně závazná vyhláška byla schválena dne 14. 06. 2021 usnesením č. a nabývá účinnosti dne 30. 06. 2021 vyjma ustanovení článku 4, bod 4.3, které nabývá účinnosti 01. 07. 2022.

Ing. Jan Wolf v. r.
primátor

Ing. Lukáš Raszyk v. r.
náměstek primátora

			<p>v cca 24:00 h a prodeje v cca 24:30 h, následuje bourání pódia do cca 07:00 h a demontáž prodejních stánků do cca 02:30 h následujícího dne;</p> <p>Restaurace Oáza: ukončení hudební produkce v cca 22:00 h, následuje bourání pódia do cca 05:00 h následujícího dne;</p> <p>areál Loděnice: ukončení hudební produkce a prodeje v cca 02:00 h následujícího dne)</p>	
Prolínání kultur (festival národnostních menšin)	červen	1 den	<p>24:00 h</p> <p>(pozn.: hudební produkce bude ukončena do cca 18:00 h, následovat bude demontáž zařízení do cca 24:00 h)</p>	Masarykovo náměstí v Karviné-Fryštátě
Helax Open Air	červen	1 den	03:00	areál Loděnice v parku Boženy Němcové v Karviná-Fryštátě viz mapa č. 1
Karvinský Romský Festival	červen	1 den	<p>23:00 h</p> <p>(pozn.: hudební produkce bude ukončena v amfiteátru letního kina do cca 21:30 h, následovat bude demontáž zařízení)</p>	areál letního kina v parku Boženy Němcové v Karviné-Fryštátě viz mapa č. 2
Dolaňski Gróm	červen (náhradní termín srpen)	1 den	<p>06:00 h</p> <p>(pozn.: hudební produkce bude ukončena do 01:00 h, následovat bude demontáž zařízení do cca 06:00 h následujícího dne)</p>	areál Loděnice v parku Boženy Němcové v Karviná-Fryštátě viz mapa č. 1
Zahradní slavnost (setkání rodičů a absolventů ZŠ a MŠ Dr. Olszaka, Karviná-Fryštát)	červen	1 den	02:00 h	areál školní zahrady ZŠ a MŠ, Dr. Olszaka a zahrady a Domu PZKO v Karviné-Fryštátě pozemek parc. č. 122/3
Karviná Rocks	červenec	1 den	01:00 h	areál Loděnice v parku Boženy Němcové v Karviné-Fryštátě viz mapa č. 1

Open Air	červenec	1 den	02:00	areál Loděnice v parku Boženy Němcové v Karviné-Fryštátě viz mapa č. 1
Zámecká noc	červenec	1 den	24:00 h	zámek Fryštát v Karviné-Fryštátě a jeho bezprostřední okolí, parc. č. 8 a 101/1, k. ú. Karviná-město
Hasičská soutěž	červenec	1 den	02:00 h	hřiště TJ Lokomotiva, Na Zátíší 604/25, Louky nad Olší, parc. č. 2698/5
Helax Open Air	srpen	1 den	03:00 h	areál Loděnice v parku Boženy Němcové v Karviné-Fryštátě viz mapa č. 1
Slavnosti piva a guláše	srpen	1 den	24:00 h	areál Loděnice v parku Boženy Němcové v Karviné-Fryštátě viz mapa č. 1
Benefiční koncert	srpen	1 den	01:00 h	areál Loděnice v parku Boženy Němcové v Karviné-Fryštátě viz mapa č. 1
Dolaňski Gróm	srpen <i>(realizováno bude v případě, že se akce neuskutečnila v měsíci červnu)</i>	1 den	06:00 h <i>(pozn.: hudební produkce bude ukončena do 01:00 h, následovat bude demontáž zařízení do cca 06:00 h následujícího dne)</i>	areál Loděnice v parku Boženy Němcové v Karviné-Fryštátě viz mapa č. 1
Přehlídka revivalových kapel	srpen	1 den	05:00 h <i>(pozn.: hudební produkce bude ukončena do cca 23:00 h, následovat bude demontáž zvukové a světelné aparatury do 05:00 h následujícího dne)</i>	Masarykovo náměstí v Karviné-Fryštátě
Slavnosti OKD	září	1 den	05:00 h <i>(pozn.: hudební produkce bude ukončena o 22:00 h, následovat bude demontáž prodejních stánků do 03:00 h a techniky do 05:00 h následujícího dne)</i>	areál Letního kina v parku Boženy Němcové v Karviné-Fryštátě a okolí Dětského koutku v parku Boženy Němcové v Karviné-Fryštátě viz mapa č. 4
Back To School	září	1 den	02:00 h	areál Loděnice v parku Boženy Němcové v Karviné-Fryštátě

				viz mapa č. 1
--	--	--	--	---------------

Žádosti o doplnění přílohy č. 1 je nutné doručit statutárnímu městu Karviná (Odboru školství a rozvoje) nejméně 3 měsíce před plánovaným datem konání akce nezahrnuté v příloze č. 1.

Mapa č. 1

Vymezení oblasti areálu Loděnice v parku Boženy Němcové v Karviné Fryštátě

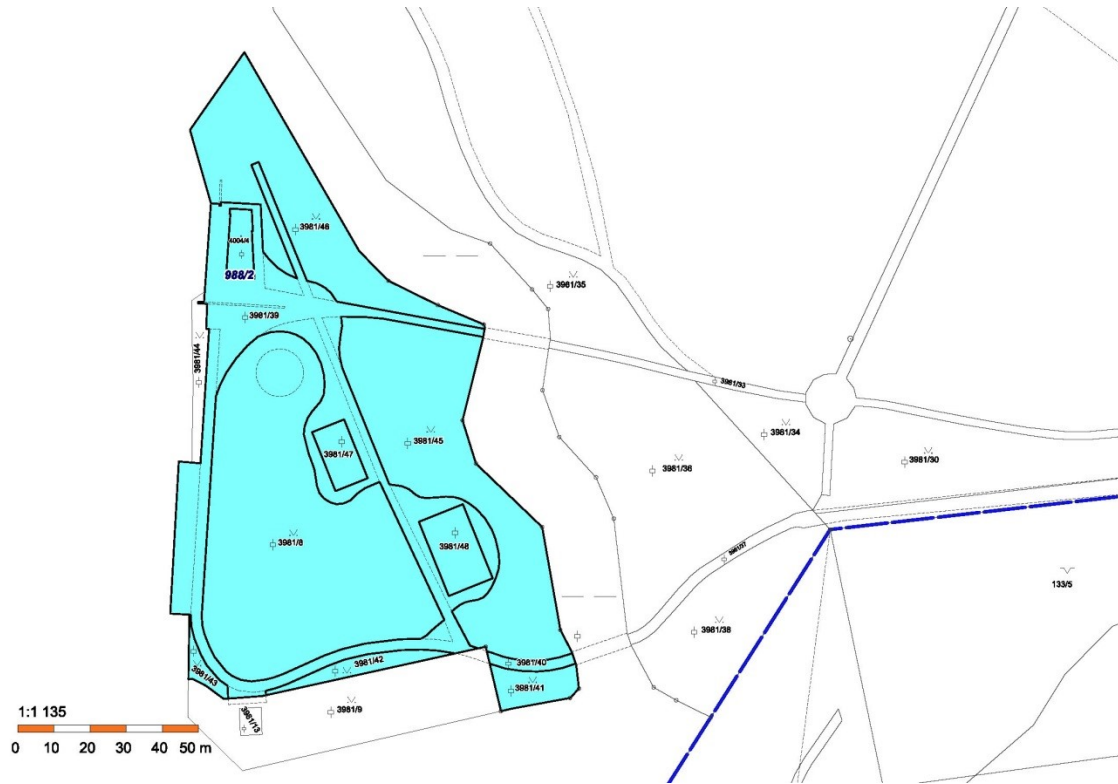

Mapa č. 2
Vymezení oblasti areálu Letního kina v parku Boženy Němcové v Karviné-Fryštátě

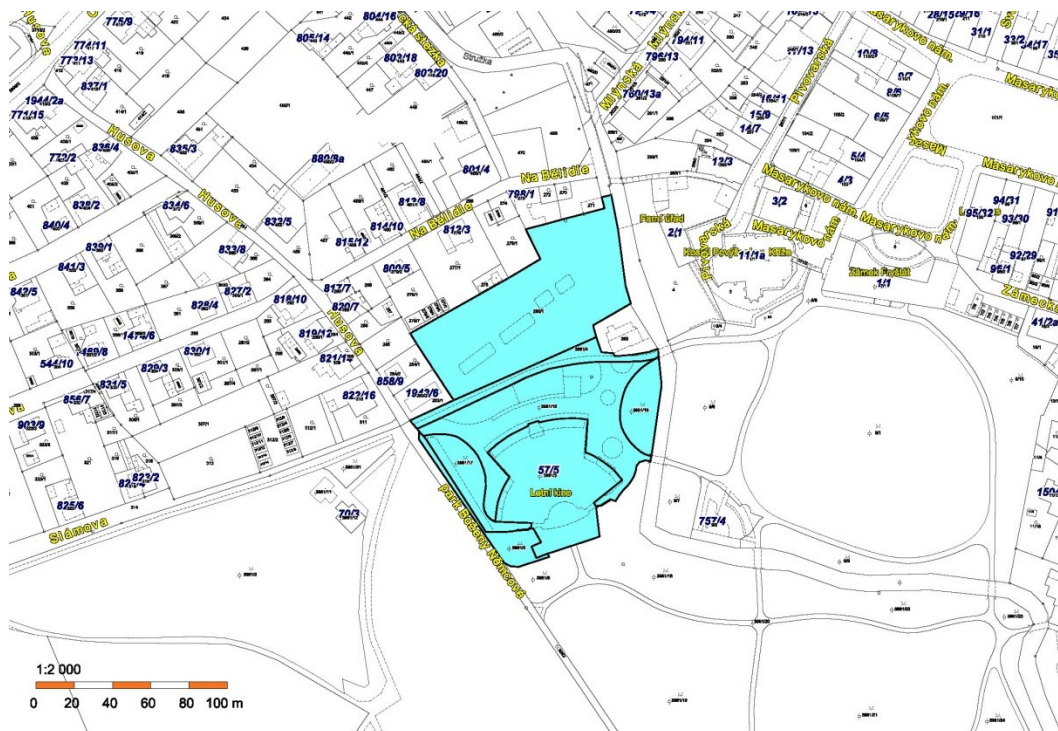

Mapa č. 3
Vymezení oblasti Masarykova náměstí, areálu Letního kina a Restaurace Oáza v parku Boženy Němcové v Karviné Fryštátě

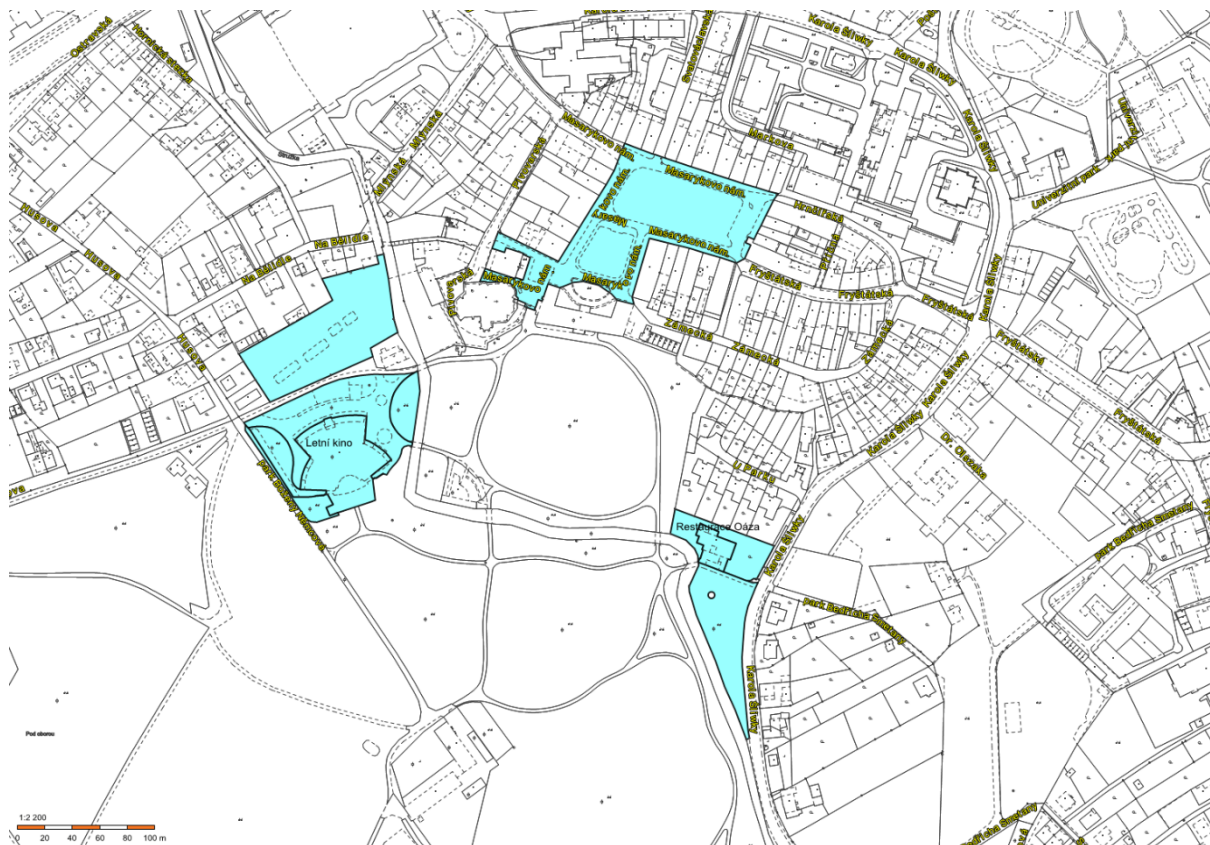

Mapa č. 4
Vymezení oblasti areálu Letního kina a okolí Dětského koutku v parku Boženy Němcové v Karviné
Fryštátě.“

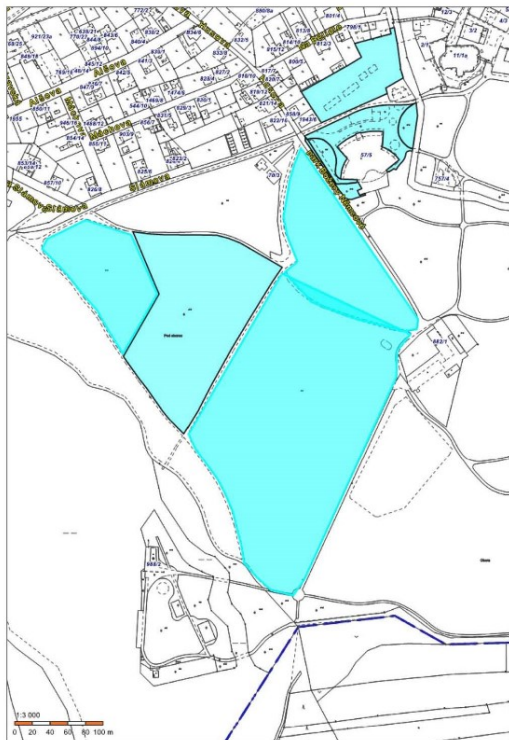

Příloha č. 2

Vymezení oblasti historického centra statutárního města Karviné, kde nelze provozovat busking.

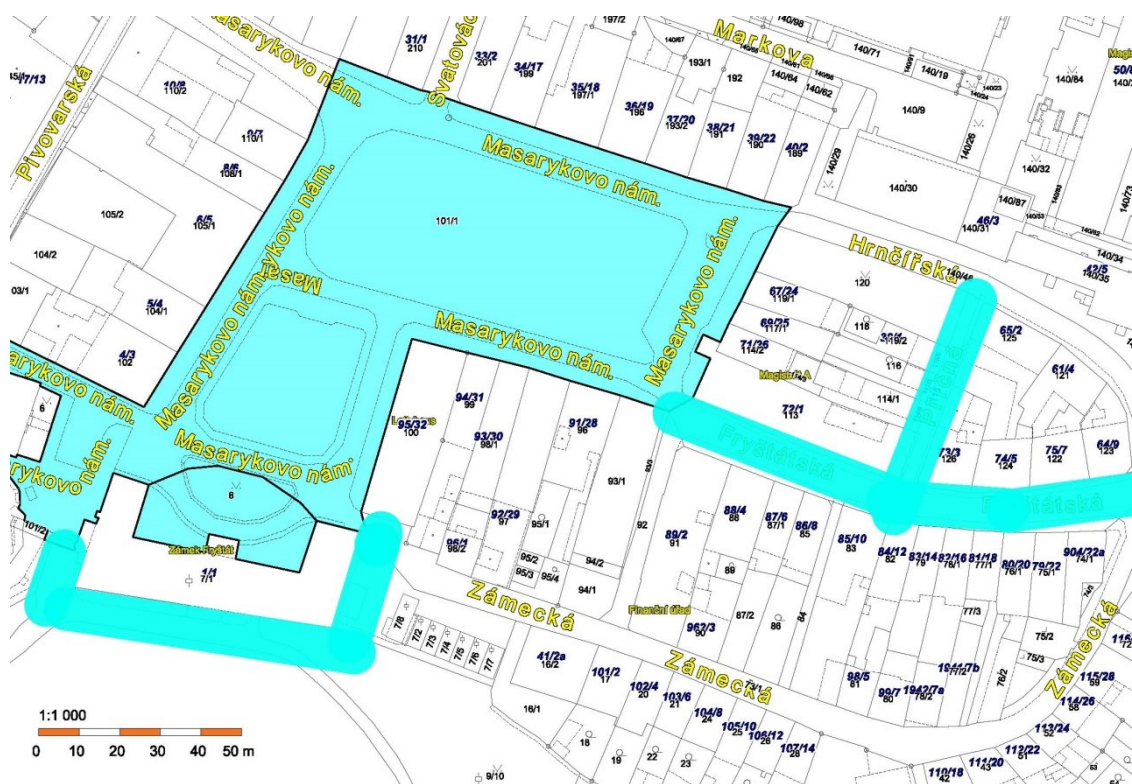

Příloha č. 3

ID	Číslo popisné	Část města	Ulice
1	900/2	Nové-Město	Vrchlického
2	2233/28	Mizerov	Tř. Těřeškovové

Dodatek č. 6 k Příkazní smlouvě č. MMK/SML/1258/2019 o zajišťování komunálních služeb pro statutární město Karviná a jeho obyvatele

I. Smluvní strany

- 1.1. Příkazce:** statutární město Karviná
Fryštátská 72/1, Karviná-Fryštát, PSČ 733 24
Nezapsáno v obchodním rejstříku.
- Zastoupeno: Ing. Janem Wolfem, primátorem města Karviné
k podpisu smlouvy oprávněna na základě pověření ze dne 02. 01. 2020:
Ing. Jana Maierová, vedoucí Odboru komunálních služeb
- Bankovní spojení: Česká spořitelna, a. s., Karviná
č. ú.: 27-1721542349/0800
IČ: 00297534
DIČ: CZ00297534
Tel.: 596 387 111
Fax: 596 387 264
(dále jen město)
- 1. 2. Příkazník:** Technické služby Karviná, a. s.
Bohumínská 1878, Karviná – Nové Město, PSČ 735 06
Zapsána v obchodním rejstříku vedeném Krajským
soudem v Ostravě, oddíl B, vložka 1215.
- Zastoupena: Stanislavem Sobelem, předsedou představenstva
Danutou Kwiczalovou, členem představenstva
- Zástupce pověřený jednáním ve věcech technických:
Ing. Zbyněk Gajdacz, MPA, ředitel společnosti
- Bankovní spojení: Komerční banka, a. s., Karviná
č. ú.: 19-3488910297/0100
IČ: 65138082
DIČ: CZ65138082
Tel.: 596 302 110
Fax: 596 311 170
E-mail: tsk@tsk.cz
(dále jen TS Karviná, a.s.)

Smluvní strany uzavřely dne 8. 1. 2020 Příkazní smlouvu č. MMK/SML/1258/2019 o zajišťování komunálních služeb pro statutární město Karviná a jeho obyvatele (dále jen „smlouva“), dodatek č.1 a č. 5 ke smlouvě. Smluvní strany se dohodly na uzavření tohoto dodatku č. 6 ke smlouvě v tomto znění:

II. Změna smlouvy

2.1 Na základě usnesení Rady města Karviné č. ze dne 26.05.2021 dochází ke zvýšení ceny plnění na kalendářní rok 2021 o částku 22 404 031 Kč včetně DPH a současně k následujícím úpravám prostředků na níže uvedených položkách:

- 201 – Zimní údržba	+2 000 000,00 Kč
- 202 – BÚ MK, chodníky, výtluky	+1 600 000,00 Kč
- 203 – Dětské atrakce	+100 000,00 Kč
- 205 – Dopravní značení vč. cyklostezek	+17 319,00 Kč
- 209 – Nakládání s nebezpečnými odpady	+500 000,00 Kč
- 210 – Fontány a pítka	+2 445 000,00 Kč
- 212 – Pískoviště	+150 000,00 Kč
- 213 – Veřejné osvětlení	+6 964 190,00 Kč
- 217 – Lavičky	+350 000,00 Kč
- 220 – Psí útulek	+100 000,00 Kč
- 222 – Zoo koutek	+350 000,00 Kč
- 224 – Nakládání s využ. složkami kom. odp. vč.3.2.8	+4 460 000,00 Kč
- 231 – Sečení bezprizorních ploch	+250 000,00 Kč
- 241 – Svoz biologicky rozložitelného odpadu	+1 000 000,00 Kč
- 242 – Odstraňování nebezpečných skládek	+100 000,00 Kč
- 240 – Svoz odpadkových košů	+200 000,00 Kč
- 244 – Údržba kanalizací	+1 312 000,00 Kč
- 245 – Údržba kontejnerových stání	+300 000,00 Kč
- 248 – Psí park	+5 522,00 Kč
- 250 – Karvinské moře	+300 000,00 Kč

Tímto se v čl. V smlouvy ruší odstavce 5.2 a 5.5.1 a nahrazují se novým zněním takto:

„5.2. Cena plnění na kalendářní rok (stanovena jako cena nejvýše přípustná) se sjednává na období kalendářního roku takto:

Celková cena včetně DPH 146 272 031,00 Kč

Tato částka bude snížena o DPH z faktur, vystavených TS Karviná, a.s. podléhajících režimu přenesené daňové povinnosti dle zákona č. 235/2004 Sb. o DPH, kterou město odvede finančnímu úřadu.

5.5.1 Cena plnění na jednotlivých položkách včetně DPH, dle odst. 3.1.1 až 3.1.32 a 3.2.1 až 3.2.9 této smlouvy za kalendářní rok

Číslo	Název	Plán 2021 dodatek č.6 částka v Kč vč. DPH	Poznámka
0201	Zimní údržba	7 000 000,00	

0202	BÚ MK, chodníky, výtluky	13 300 000,00	
0203	Dětské atrakce včetně sestav	900 000,00	
0204	Ruční čištění, okopy vč.čištění histor.centra	3 900 000,00	
0205	Dopravní značení	1 517 319,00	
0206	Svoz směsného komun.odpadu vč.3.2.8	27 500 000,00	
0207	Čištění MK, chodníků, schodišť	5 500 000,00	
0208	Mosty, mostky, lávky - OM	200 000,00	
0209	Nakládání s nebezpečnými odpady a odpady určenými ke zpětnému odběru	1 380 000,00	
0210	Fontány, pítka	2 610 000,00	
0211	Čekárny a zábradlí - údržba	1 275 000,00	
0212	Pískoviště	750 000,00	
0213	Veřejné osvětlení	14 964 190,00	vč. vánoční výzdoby
0214	Dopravně bezpečnostní zařízení	500 000,00	
0215	Sportovní hřiště a vybavení	720 000,00	
0216	Ostatní městský mobiliář	500 000,00	
0217	Lavičky	1 010 000,00	
0218	Kácení, ořezy	6 000 000,00	
0219	Vodní toky - OKS	200 000,00	
0220	Psí útulek	1 350 000,00	
0222	ZOO koutek - správa a opravy	988 000,00	
0223	Parkovací automaty - správa, opravy	350 000,00	+20 % z tržeb měsíčně
0224	Nakládání s využ.složkami kom.odp. vč.3.2.8	11 260 000,00	
0225	Památníky a umělecká díla	65 000,00	
0228	Vodní toky - OM	600 000,00	
0229	Čištění cyklostezek, cyklotras a in-line stezek	310 000,00	
0230	Záhony - keře	905 000,00	
0231	Bezprizorní plochy	390 000,00	
0232	Veřejná zeleň	14 707 000,00 77 000,00	měsíční paušál dle přílohy č.1 77 000,- Kč - sečení kolem cyklotras a cyklostezek
0234	Opravy MIOS	65 000,00	
0236	Tržiště	20 000,00	
0237	Dřevěné stánky	5 000,00	dle dohody a zakázkového listu
0239	Svoz velkoobjemového kom.odpadu	13 330 000,00	
0240	Svoz odpadkových košů	2 400 000,00	
0241	Svoz BRKO	4 630 000,00	
0242	Odstraňování nepovolených skládek	306 000,00	
0243	Povýsadbová péče	660 000,00	
0244	Údržba kanalizací	1 642 000,00	

0245	Údržba kontejnerových stání	1 180 000,00	
0247	Kropení	200 000,00	
0248	Psí park	105 522,00	
0249	Oprava protihlukové stěny Pokrok	300 000,00	
0250	Karvinské moře-údržba	700 000,00	
	Celkem včetně DPH	146 172 031,00	

III. Závěrečná ustanovení

- 3.1** V ostatních ujednáních se smlouva nemění a zůstává v platnosti.
- 3.2** Smluvní strany prohlašují, že si tento dodatek před jeho podpisem přečetly, že byl uzavřen po vzájemném projednání podle jejich pravé a svobodné vůle, určitě, vážně a srozumitelně, nikoli v tísní za nápadně nevýhodných podmínek.
- 3.3** Strany smlouvy se dohodly na tom, že tento dodatek je uzavřen okamžikem podpisu obou smluvních stran, přičemž rozhodující je datum pozdějšího podpisu.
- 3.4** Město je povinným subjektem dle zákona č. 340/2015 Sb., o registru smluv, v platném znění. Smluvní strany se dohodly, že povinnosti dle tohoto zákona v souvislosti s uveřejněním tohoto dodatku zajistí město.
- 3.5** Smluvní strany souhlasí s uveřejněním tohoto dodatku v registru smluv dle zákona č. 340/2015 Sb., o registru smluv, v platném znění.
- 3.6** Smluvní strany souhlasí s tím, že v registru smluv bude zveřejněn celý rozsah tohoto dodatku, a to na dobu neurčitou. Tento dodatek nabývá účinnosti dnem zveřejnění v registru smluv dle zákona o registru smluv.
- 3.7** Autentičnost tohoto dodatku potvrzují smluvní strany svými podpisy.
- 3.8** Tento dodatek je vyhotoven ve dvou stejnopisech, z nichž jedno vyhotovení obdrží TS Karviná, a.s. a jedno vyhotovení město.

V Karviné dne
statutární město Karviná:

V Karviné dne
Technické služby Karviná, a.s.:

.....
Ing. Jana Maierová
vedoucí Odboru komunálních služeb
k podpisu oprávněna na základě pověření
ze dne 02. 01. 2020

.....
Stanislav Sobel
předseda představenstva

.....
Danuta Kwiczalová
člen představenstva

Příloha č. 1 k Příkazní smlouvě č. MMK/SML/1258/2019

o zajišťování komunálních služeb pro statutární město Karviná a jeho obyvatele

ceník služeb – správa a údržba majetku města

1. Ceník vybraných služeb

Název činnosti	MJ	Cena v Kč bez DPH
Místní komunikace		
Odstranění výtluků - původní metoda	m2	1 283,00
Odstranění výtluků - vysprávková souprava	m2	497,00
Čištění bahenních košů - 1.čištění po zimě	ks	524,00
Čištění bahenních košů	ks	261,00
Předlažba do 25 m2	m2	1 049,00
Předlažba nad 25 m2	m2	625,00
Výměna chodníkových obrubníků s použitím stávajících	bm	294,00
Výměna vyžilých chodníkových obrubníků (bez obrubníků)	bm	375,00
Infraset – zařízení na opravu výtluků	m2	650,00
Dopravní značení		
Nové vodorovné dopravní značení	m2	248,00
Obnova vodorovného dopravního značení	m2	248,00
Nástřik piktogramů	ks	344,00
Zabetonování patky	ks	1 441,00
Veřejné osvětlení		
Oprava světelných bodů do 6 m - bez materiálu	ks	676,00
Oprava světelných bodů nad 6 m - bez materiálu	ks	753,00
Výměna svítidla vč.přívod.kabelu a připojení	ks	1 097,00
Čištění svítidla do 6 m	ks	421,00
Čištění svítidla nad 6 m	ks	449,00
Nátěr stožáru 6 m	ks	752,00
Nátěr stožáru 8 m	ks	959,00
Nátěr stožáru 10 m	ks	1 701,00
Nátěr stožáru 12 m	ks	2 118,00
Nátěr stožárové patice	ks	188,00
Výměna světelného zdroje SSZ	ks	329,00
Čištění návěstidel SSZ - celá křižovatka	ks	4 086,00
Kontrola SSZ	ks	198,00
Městský mobiliář		
Výroba a osazení patky dílcového zábradlí	ks	1 605,00
Výroba dílcového zábradlí - plný díl	ks	1 477,00
Výroba dílcového zábradlí - mezidíl	ks	1 220,00

Obnova nátěru zábradlí dvoutrubkového	bm	69,00
Obnova nátěru dětských dřevěných atrakcí	sestava	6 282,00
Výroba a instalace nové lavičky kov/dřevo	ks	4 292,00
Výroba a instalace nové lavičky kov/dřevo - typ pro PBN	ks	7 651,00
Výroba a instalace nové lavičky celokovové	ks	6 680,00
Výměna prkna na lavičce	ks	404,00
Výroba stojanu na kola včetně instalace	ks	5 518,00
Pískoviště - osazení dřevěbých desek na betonový rám 3x3 m	ks	4 097,00
Pískoviště - osazení dřevěbých desek na betonový rám 4x4 m	ks	5 528,00
Sportovní hřiště		
Obnova vodorovného značení pro různé sporty	bm	32,00
Výměna obruče na košíkovou včetně sítě	ks	1 873,00
Výměna desky na basketbal vč.nátěru a montáže	ks	4 162,00
Demontáž, nátěr a montáž desky na košíkovou vč.opravy	ks	2 380,00
Městská zeleň		
Kácení listnatých stromů včetně likvidace dřevní hmoty - průměr do 300 mm	ks	447,00
Kácení listnatých stromů včetně likvidace dřevní hmoty - průměr do 400 mm	ks	993,00
Kácení listnatých stromů včetně likvidace dřevní hmoty - průměr do 500 mm	ks	1 885,00
Kácení listnatých stromů včetně likvidace dřevní hmoty - průměr do 600 mm	ks	3 245,00
Kácení listnatých stromů včetně likvidace dřevní hmoty - průměr do 700 mm	ks	4 249,00
Kácení listnatých stromů včetně likvidace dřevní hmoty - průměr do 800 mm	ks	5 032,00
Kácení listnatých stromů včetně likvidace dřevní hmoty - průměr do 900 mm	ks	5 591,00
Kácení listnatých stromů včetně likvidace dřevní hmoty - průměr do 1000 mm	ks	6 709,00
Kácení jehličnatých stromů včetně likvidace dřevní hmoty - průměr do 300 mm	ks	447,00
Kácení jehličnatých stromů včetně likvidace dřevní hmoty - průměr do 400 mm	ks	559,00
Kácení jehličnatých stromů včetně likvidace dřevní hmoty - průměr do 500 mm	ks	870,00
Kácení jehličnatých stromů včetně likvidace dřevní hmoty - průměr do 600 mm	ks	1 336,00
Kácení jehličnatých stromů včetně likvidace dřevní hmoty - průměr do 700 mm	ks	2 097,00
Kácení jehličnatých stromů včetně likvidace dřevní hmoty - průměr do 800 mm	ks	3 033,00
Kácení jehličnatých stromů včetně likvidace dřevní hmoty - průměr do 900 mm	ks	3 338,00
Kácení jehličnatých stromů včetně likvidace dřevní hmoty - průměr do 1000 mm	ks	4 006,00
Kácení stromů ve stížených podmínkách včetně likvidace dřevní hmoty - průměr do 300 mm	ks	1 677,00
Kácení stromů ve stížených podmínkách včetně likvidace dřevní hmoty - průměr do 400 mm	ks	2 237,00
Kácení stromů ve stížených podmínkách včetně likvidace dřevní hmoty - průměr do 500 mm	ks	5 032,00

Kácení stromů ve stížených podmínkách včetně likvidace dřevní hmoty - průměr do 600 mm	ks	8 387,00
Kácení stromů ve stížených podmínkách včetně likvidace dřevní hmoty - průměr do 700 mm	ks	11 182,00
Kácení stromů ve stížených podmínkách včetně likvidace dřevní hmoty - průměr do 800 mm	ks	14 537,00
Kácení stromů ve stížených podmínkách včetně likvidace dřevní hmoty - průměr do 900 mm	ks	16 774,00
Kácení stromů ve stížených podmínkách včetně likvidace dřevní hmoty - průměr do 1000 mm	ks	17 891,00
Ořez živých plotů netrnitých - včetně naložení a odvozu hmoty	bm	33,00
Ořez živých plotů trnitých - včetně naložení a odvozu hmoty	bm	38,00
Drcení větví	m3	642,00
Frézování pařezů	m3	2 609,00
Likvidace letniček, dvouletek včetně odvozu a likvidace hmoty	m2	30,00
Rytí záhonů	m2	20,00
Pletí záhonů po zapojení porostu	m2	25,00
Zálivka květinových záhonů - včetně hnojení	zásah	1 664,00
Zálivka květinových záhonů - bez hnojení	zásah	1 328,00
Zálivka mobilních mís - včetně hnojení	zásah	5 620,00
Zálivka mobilních mís - bez hnojení	zásah	4 708,00
Výsadba rostlin	ks	4,00
Dosadba rostlin	ks	6,00
Založení travnaté plochy	m2	40,00
Dřevěné stánky		
Přeprava 1 ks mobilního stánku tam i zpět	ks	2 695,00
Přeprava 2 a více ks mobilních stánků tam i zpět	ks	2 085,00
Montáž a demontáž pódia	ks	28 565,00
Psí útulek		
Odborná kynologická péče	hod	194,00
Krmení psů	pes/den	40,00
Odpady		
Sběr a přeprava komunálního odpadu - 120 l + BRKO	1 ks/1xtýdně/rok	1 077,00
Sběr a přeprava komunálního odpadu - 1 100 l	1 ks/1xtýdně/rok	4 220,00
Sběr a přeprava komunálního odpadu - využitelné složky - 1 100 l	1 ks/1xtýdně/rok	4 980,00
Sběr a přeprava komunálního odpadu - využitelné složky - 120 l (pytle)	1 ks/1xtýdně/rok	1 077,00
Sběr a přeprava komunálního odpadu - kov - 1 500 l	ks	1 444,00
Provoz sběrného dvoru	měsíc	49 750,00
Nájemné velkoobjemového kontejneru	od 4.dne nájmu	43,00
Betonování sloupku OK	ks	496,00
Výroba zákazové cedule bez sloupku	ks	753,00
Výroba sloupku k zákazové ceduli	ks	545,00
Betonování sloupku k zákazové ceduli	ks	496,00

2. Ceník údržby veřejné zeleně

- a) Cena prací za provádění údržby veřejné zeleně ve městě v rozsahu dle odst. 3.1.20 předmětu smlouvy je stanovena jako smluvní a činí **14 707 000,-Kč vč. DPH**. Cena bude hrazena v měsíčních splátkách, které jsou stanoveny na základě velikosti ploch a kategorií údržby, dle tabulky č. 1 smlouvy.

tabulka: rozdělení plateb za údržbu veřejné zeleně dle odst. 2a přílohy (v Kč vč. DPH)

plocha/ období	dle odst.2 písm.a)					Celkem město
	č. 1	č. 2	č. 3	č. 4	č. 5	
Leden	0	0	0	0	0	0
Únor	0	0	0	0	0	0
březen	37 950	241 362	125 994	148 005	205 689	759 000
Duben	37 950	241 362	125 994	148 005	205 689	759 000
Květen	87 755	558 122	291 346	342 245	475 632	1 755 100
Červen	98 415	625 920	326 737	383 818	533 410	1 968 300
Červenec	98 415	625 920	326 737	383 818	533 410	1 968 300
Srpen	98 415	625 920	326 737	383 818	533 410	1 968 300
Září	98 725	627 891	327 768	385 028	535 088	1 974 500
Říjen	98 725	627 891	327 768	385 028	535 088	1 974 500
Listopad	79 000	502 440	262 280	308 100	428 180	1 580 000
Prosinec	0	0	0	0	0	0
Celkem	735 350	4 676 828	2 441 361	2 867 865	3 985 596	14 707 000

*poznámka: Ceny v jednotlivých měsících jsou zaokrouhleny na celé koruny

3. Hodinové zúčtovací sazby pro ruční práce

Činnost	MJ	Cena v Kč bez DPH
Údržba veřejného osvětlení	hod	270,00
Údržba dopr.bezp.zařízení	hod	270,00
Údržba místních komunikací	hod	245,00
Údržba dětských atrakcí	hod	250,00
Údržba dopr.značení	hod	255,00
Údržba fontán	hod	255,00
Údržba čekáren	hod	255,00
Údržba pískovišť	hod	255,00
Údržba sport.zařízení	hod	245,00
Údržba ost.mobiliáře	hod	250,00
Údržba laviček	hod	255,00
Kácení a ořezy	hod	245,00
Likvidace černých skládek	hod	230,00
Likvidace nebezp.odpadu	hod	230,00

Ruční a strojní čištění	hod	235,00
Údržba záhonů	hod	255,00
Údržba zeleně (vč.mobilních mís)	hod	250,00
Čištění vodních toků	hod	245,00
Obsluha svozového prostředku	hod	235,00
Zimní údržba	hod	255,00
Úklid veřejných prostranství, okopy	hod	200,00
Údržba památníků	hod	250,00
pracovní pohotovost ZÚ (pracovní dny)	hod	20,00
pracovní pohotovost ZÚ (soboty a neděle)	hod	45,00
pracovní pohotovost VO (pracovní dny)	hod	25,00
pracovní pohotovost VO (soboty a neděle)	hod	50,00
Údržba pasportu VO	hod	405,00

4. Hodinové zúčtovací sazby mechanismů

Mechanismus	obsluha v ceně	MJ	Cena v Kč bez DPH
Doprava a VO			
Kompresor ATLAS Copco	ne	hod	337,00
Elektrocentrála	ne	hod	177,00
Řezače spár, řezačka BSF 80, 50 mm	ano	bm	105,00
Řezače spár, řezačka BSF 80, 100 mm	ano	MJ	178,00
Řezače spár, řezačka BSF 80, 150 mm	ano	MJ	306,00
Vibrační válec VWV 3405+Wacker RD 11	ne	hod	473,00
Vibrační pěch WACKER BS 700	ne	hod	337,00
Vibrační deska WACKER BPU 2450A	ne	hod	337,00
Značkovače silnic HIT, Hofmann, čáry	ano	m2	234,00
Značkovače silnic HIT, Hofmann, znaky, piktogramy	ano	ks	323,00
Vibrační deska VP 1550W	ne	hod	246,00
Traktor bez přídavného zařízení	ano	hod	402,00
Traktor s přídavným zařízením	ano	hod	489,00
Dodávkové vozidlo VW, Renault	ano	hod	334,00
Škoda Fabia	ano	hod	269,00
Dodávková vozidla Lublin	ano	hod	302,00
Multikar M26 cisterna	ano	hod	402,00
Multikar M26 plošina MP 10	ano	hod	514,00
Plošiny MP 16	ano	hod	580,00
Montážní plošina MP 24	ano	hod	660,00
Unimog, Unikont - sypač	ano	hod	1 421,00
Unimog - tlakový čistič kanálů, zametač	ano	hod	1 097,00
Unimog - kropička	ano	hod	718,00
Chodníkový zametač Scarab	ano	hod	747,00

Multikar M 26 sklápěč	ano	hod	326,00
Multikar M 26 sypač s pluhem	ano	hod	441,00
Podvalníky	ano	hod	105,00
Nosič nástaveb - kont., ruka	ano	hod	467,00
Nosič nástaveb - jeřábová ruka	ano	hod	597,00
Desto - vysokozdvizný vozík	ano	hod	455,00
Bonetti	ano	hod	531,00
Renault Master	ano	hod	334,00
MAN kontejner (sypač)	ano	hod	882,00
Multicar (ruka)	ano	hod	464,00
Zametač a komunální vysavač TSM ITALIA	ano	hod	464,00
Zeleň			
Plotostříhy, křovinořezy, motorové pily, motorové sekačky, motorové vysavače, nůžky na plot, vyvětovací pily	ano	hod	310,00
Postřikovač	ano	hod	202,00
Malotraktory MT 8, Yukon bez přídatného zařízení	ano	hod	365,00
Malotraktory MT 8, Yukon s přídatným zařízením	ano	hod	400,00
Štěpkovač	ano	hod	419,00
Nosič nástaveb Karcher	ano	hod	427,00
Odpady			
Piaggio, (Lublin) - obsluha odpadkových košů		hod	610,00
Ramenový nakladač - VOK		hod	882,00
AVIA - nosič kont. 7,5 t - svoz VOK		hod	478,00
Vozidlo MAN TGM - svoz BRKO		hod	633,00

5. Paušální ceny vybraných služeb – tyto ceny jsou uvedeny včetně DPH

Smluvní ceny služeb - paušální	MJ	Cena vč. DPH
ZOO koutek - správa - paušál	měsíc	43836,00
dispečink zimní údržby - paušál	den	4553,00
správa parkovacích automatů	měsíc	20 % tržeb

Paušál dispečinku zimní údržby zahrnuje:

- 16-ti hodinovou službu dispečera v pracovních dnech a 24 hodinovou službu dispečera ve dnech pracovního volna včetně plnění všech jejich povinností, které jsou specifikovány v plánu zimní údržby.

Ostatní poskytované služby, které nejsou uvedeny v tomto ceníku, budou účtovány takto:

- výkony zaměstnanců zhotovitele v hodinových zúčtovacích sazbách pro ruční práce
- použité mechanismy v hodinových zúčtovacích sazbách mechanismů
- spotřebovaný materiál – dle skutečných nákladů
- odpady – dle skutečných nákladů
- služby poskytované třetí osobou – dle skutečných nákladů
- nebo na základě individuálně zpracovaného položkového rozpočtu.

Dodatek č. 3 ke Smlouvě o dílo

uzavřena podle § 2586 a následujících zákona č. 89/2012 Sb., občanského zákoníku,
ve znění pozdějších předpisů

Číslo smlouvy objednatele: **MMK/SML/474/2020 (SML/0474/2020)**

1. Smluvní strany

1.1 statutární město Karviná

se sídlem: Fryštátská 72/1, 733 24 Karviná Fryštát
zastoupeno Ing. Janem Wolfem, primátorem města
k podpisu smlouvy oprávněna na základě pověření ze dne 04. 01. 2021: Ing. Helena Bogoczová,
MPA, vedoucí Odboru majetkového
jednání ve věcech:
a) smluvních: Ing. Helena Bogoczová, MPA, vedoucí Odboru majetkového
b) technických:

telefon:

e-mail:

IČ: 00297534
DIČ: CZ00297534
bankovní spojení:
číslo účtu:

(dále jen objednatel)

a

1.2 OHL ŽS, a.s.

zapsána v obchodním rejstříku vedeném Krajským soudem v Brně, oddíl B, vložka 695
zastoupena: Ing. Jaromírem Pelinkou, MBA – Ředitelem Divize M - Morava
k podpisu oprávněn na základě pověření,
jednání ve věcech technických – stavbyvedoucí:

se sídlem:
IČ: 46342796
DIČ: CZ46342796
telefon:
fax:
e-mail:
bankovní spojení:
č. účtu:

(dále jen zhotovitel)

Smluvní strany uzavřely dne 27. 05. 2020 Smlouvu o dílo č. MMK/SML/474/2020 a dne 15. 12. 2020 Dodatek č. 1 a dne 11. 03. 2021 Dodatek č. 2 (dále jen „Smlouva“), jejímž předmětem je provedení díla „**Sportovní areál ul. Leonovova, Karviná-Hranice**“ (dále též „stavba“ nebo „dílo“) dle projektové dokumentace zpracované ADEA projekt s.r.o., IČO 5725666 (dále jen „projektová dokumentace“) a zpracování dokumentace skutečného provedení stavby. Předmětem Smlouvy je dále geodetické zaměření díla.

Smluvní strany se dohodly na změně shora uvedené Smlouvy ve znění tohoto Dodatku č. 3 ke Smlouvě, jak následuje (dále jen „Dodatek č. 3“), a to z následujících důvodů:

- provedení dodatečných nepředvídaných víceprací spojených se sanací pláň,
- provedení dodatečných víceprací spojených s doplněním sprch do zázemí sportovního areálu,
- prodloužení termínu z důvodu nepředvídaných víceprací vzniklých na stavbě.

2. Změna smlouvy

2.1 Tímto Dodatkem č. 3 se mění článek 4 odst. 4.3 Smlouvy tak, že se věta: „Zhotovitel je povinen provést dílo v termínu do 270 dnů od protokolárního předání staveniště.“ nahrazuje větou: „Zhotovitel je povinen provést dílo v termínu **do 357 dnů od protokolárního předání staveniště.**“

2.2 Na základě změnového řízení budou provedeny vícepráce ve výši **+8.830.397,20 Kč bez DPH** a méněpráce ve výši **725.816,30 Kč bez DPH**, které jsou specifikovány v příloze č. 1 k Dodatku č. 3.

Cena díla se zvyšuje o 8.104.580,90 Kč bez DPH a DPH ve výši dle právních předpisů.

2.3 Tímto Dodatkem č. 3 se vypouští z článku 5. Cena díla, odst. 5.1 Smlouvy tento text:

„Smluvní strany se dohodly, že cena za dílo provedené v rozsahu uvedeném v čl. 2 této smlouvy je stanovena v souladu se zákonem o cenách a činí:

Cena bez DPH	52.629.916,00 Kč
---------------------	-------------------------

Předmět plnění této smlouvy nebude využíván ani částečně pro ekonomickou činnost, objednatel jej pořizuje výlučně pro výkon veřejné správy. Pokud jsou poskytnuté stavební a montážní práce zařazené pod číselnými kódy 41- 43 klasifikace produkce CZ-CPA, režim přenesení daňové povinnosti dle § 92e zákona č. 235/2004 Sb., o dani z přidané hodnoty, v platném znění, nebude použit.

K ceně bez DPH bude připočteno DPH ve výši dle obecně závazných právních předpisů.“

a nahrazuje se tímto textem takto:

„Smluvní strany se dohodly, že cena za dílo provedené v rozsahu uvedeném v čl. 2 této smlouvy je stanovena v souladu se zákonem o cenách a činí:

Cena bez DPH	60.734.496,90 Kč
---------------------	-------------------------

Předmět plnění této smlouvy nebude využíván ani částečně pro ekonomickou činnost, objednatel jej pořizuje výlučně pro výkon veřejné správy. Pokud jsou poskytnuté stavební a montážní práce zařazené pod číselnými kódy 41- 43 klasifikace produkce CZ-CPA, režim přenesení daňové povinnosti dle § 92e zákona č. 235/2004 Sb., o dani z přidané hodnoty, v platném znění, nebude použit.

K ceně bez DPH bude připočteno DPH ve výši dle obecně závazných právních předpisů.“

3. Společná a závěrečná ustanovení

- 3.1 Ostatní ustanovení Smlouvy nedotčená tímto Dodatkem č. 3 zůstávají nezměněna.
- 3.2 Smluvní strany se dohodly na tom, že tento Dodatek č. 3 je uzavřen okamžikem podpisu obou smluvních stran, přičemž rozhodující je datum pozdějšího podpisu.
- 3.3 Statutární město Karviná je povinným subjektem dle zákona č. 340/2015 Sb., o registru smluv, v platném znění. Smluvní strany se dohodly, že povinnosti dle tohoto zákona v souvislosti s uveřejněním Dodatku č. 3 zajistí statutární město Karviná.
- 3.4 Smluvní strany souhlasí s uveřejněním Dodatku č. 3 v registru smluv dle zákona č. 340/2015 Sb., o registru smluv, v platném znění.
- 3.5 Smluvní strany souhlasí s tím, že v registru smluv bude zveřejněn celý rozsah tohoto Dodatku č. 3, a to na dobu neurčitou.
- 3.6 Tento Dodatek č. 3 nabývá účinnosti dnem zveřejnění v registru smluv.
- 3.7 Tento Dodatek č. 3 je vyhotoven v elektronické podobě.
- 3.8 Smluvní strany shodně prohlašují, že si tento Dodatek č. 3 před jeho podpisem přečetly a že byl uzavřen po vzájemném projednání podle jejich pravé a svobodné vůle určitě, vážně a srozumitelně, nikoliv v tísní nebo za nápadně nevýhodných podmínek, a že se dohodly o celém jeho obsahu, což stvrzují svými podpisy.
- 3.8 O uzavření Dodatku č. 3 rozhodla Rada města Karviné usnesením č. xxxxx ze dne 26.05.2021.

Přílohy:

Příloha č. 1 Změnový rozpočet

V Karvině
za objednatele

.....
za statutární město Karviná
Ing. Helena Bogoczová, MPA,
vedoucí Odboru majetkového,
na základě pověření ze dne 04.01.2021

V Ostravě
Za zhotovitele

.....
Za OHL ŽS, a.s.
Ing. Jaromír Pelinka, MBA
Ředitel Divize M – Morava
Na základě POVĚŘENÍ ze dne 26.10.2018

REKAPITULACE STAVBY

Kód: N19-178_exp5_VR05
Stavba: **Sportovní areál ul. Leonovova, Karviná - Hranice**

KSO: 823 39
Místo: Karviná - Hranice
CZ-CPV: 45000000-7

CC-CZ:
Datum:
CZ-CPA:

Zadavatel:
Statutární město Karviná

IČ:
DIČ:

Uchazeč:
OHL ŽS, a.s., Burešova 938/17, 602 00 Brno, Veveří

IČ: 46342796
DIČ: CZ46342796

Projektant:
ADEA projekt s.r.o.

IČ:
DIČ:

Zpracovatel:

IČ:
DIČ:

Poznámka:
Soupis prací je sestaven za využití položek Cenové soustavy ÚRS. Cenové a technické podmínky položek CS ÚRS, které nejsou uvedeny v soupisu prací (tzv. úvodní části katalogu) jsou neomezeně dálekově k dispozici na www.cs-urs.cz. Položky soupisu prací, které nemají ve sloupci „Cenová soustava“ uveden žádný údaj, nepocházejí z Cenové soustavy ÚRS (takové položky soupisu prací mají Cenovou soustavu „VLASTNÍ“). Ocenění „vlastní“ položky na základě odborných znalostí a zkušeností projektanta při realizaci obdobných zakázek za období 54ti let, nebo na základě CN) Nedílnou součástí soupisu prací je projektová dokumentace vč. textových příloh, na kterou se položky soupisu prací plně odkazují.

Cena bez DPH			7 691 149,03
DPH základní	Sazba daně	Základ daně	Výše daně
snížená	21,00%	7 691 149,03	1 615 141,30
Cena s DPH	v	CZK	9 306 290,33

Projektant _____ Zpracovatel _____

Datum a podpis: _____ Razítko _____ Datum a podpis: _____ Razítko _____

Objednavatel _____ Uchazeč _____

Datum a podpis: _____ Razítko _____ Datum a podpis: _____ Razítko _____

REKAPITULACE OBJEKTŮ STAVBY A SOUPISŮ PRACÍ

Kód:

Stavba: Sportovní areál ul. Leonovova, Karviná - Hranice

Místo: Karviná - Hranice

Datum:

Zadavatel: Statutární město Karviná

Projektant:

ADEA projekt s.r.o.

Uchazeč: OHL ŽS. a.s., Burešova 938/17, 602 00 Brno, Veveří

Zpracovatel:

Kód	Popis	Cena bez DPH [CZK]	Cena s DPH [CZK]
-----	-------	--------------------	------------------

Náklady z rozpočtů

7 691 149,03 **9 306 290,33**

VON	Vedlejší a ostatní náklady stavby	637 600,00	771 496,00
SO 02	HTÚ a odstranění zpevněných ploch	6 737 950,53	8 152 920,14
SO 08.2	Fotbalové hřiště	315 598,50	381 874,19

KRYCÍ LIST SOUPISU PRACÍ

Stavba:
Sportovní areál ul. Leonovova, Karviná - Hranice

Objekt:
VON - Vedlejší a ostatní náklady stavby

KSO: 823 39
Místo: Karviná - Hranice

CC-CZ:
Datum:

Zadavatel:
Statutární město Karviná

IČ:
DIČ:

Uchazeč:
OHL ŽS, a.s.

IČ:
DIČ:

Projektant:
ADEA projekt s.r.o.

IČ:
DIČ:

Zpracovatel:

IČ:
DIČ:

Poznámka:

Soupis prací je sestaven za využití položek Cenové soustavy ÚRS. Cenové a technické podmínky položek CS ÚRS, které nejsou uvedeny v soupisu prací (tzv. úvodní části katalogů) jsou neomezeně dále k dispozici na www.cs-urs.cz. Položky soupisu prací, které nemají ve sloupci „Cenová soustava“ uveden žádný údaj, nepochází z Cenové soustavy ÚRS (takové položky soupisu prací mají Cenovou soustavu „VLASTNÍ“). Ocenění "vlastní" položky: na základě odborných znalostí a zkušeností projektanta při realizaci obdobných zakázek za období 5-ti let, nebo na základě CN) Nedílnou součástí soupisu prací je projektová dokumentace vč. textových příloh, na kterou se položky soupisu prací plně odkazují.

Cena bez DPH				637 600,00
		Základ daně	Sazba daně	Výše daně
DPH základní		637 600,00	21,00%	133 896,00
snižovaná		0,00	15,00%	0,00
Cena s DPH		v CZK		771 496,00

Projektant

Zpracovatel

Datum a podpis:

Razítko

Datum a podpis:

Razítko

Objednavatel

Uchazeč

Datum a podpis:

Razítko

Datum a podpis:

Razítko

REKAPITULACE ČLENĚNÍ SOUPISU PRACÍ

Stavba: Sportovní areál ul. Leonovova, Karviná - Hranice

Objekt: **VON - Vedlejší a ostatní náklady stavby**

Místo: Karviná - Hranice

Zadavatel: Statutární město Karviná

Uchazeč: OHL ŽS, a.s.

Datum:

Projektant: ADEA projekt s.r.o.

Zpracovatel: 0

Kód dílu - Popis

Cena celkem [CZK]

Náklady ze soupisu prací

637 600,00

VRN - VRN

637 600,00

VRN3 - Zařízení staveniště

501 000,00

VRN4 - Inženýrská činnost

106 600,00

VRN9 - Ostatní náklady

30 000,00

KRYCÍ LIST SOUPISU PRACÍ

Stavba:
Sportovní areál ul. Leonovova, Karviná - Hranice
Objekt:
SO 02 - HTÚ a odstranění zpevněných ploch - Vícepráce

KSO:
Místo: Karviná - Hranice

CC-CZ:
Datum:

Zadavatel:
Statutární město Karviná

IČ:
DIČ:

Uchazeč:
OHL ŽS, a.s.

IČ:
DIČ:

Projektant:
ADEA projekt s.r.o.

IČ:
DIČ:

Zpracovatel:

IČ:
DIČ:

Poznámka:

Soupis prací je sestaven za využití položek Cenové soustavy ÚRS. Cenové a technické podmínky položek CS ÚRS, které nejsou uvedeny v soupisu prací (tzv. úvodní části katalogů) jsou neomezeně dálkově k dispozici na www.cs-urs.cz. Položky soupisu prací, které nemají ve sloupci „Cenová soustava“ uveden žádný údaj, nepochází z Cenové soustavy ÚRS (takové položky soupisu prací mají Cenovou soustavu „VLASTNÍ“). Ocenění "vlastní" položky: na základě odborných znalostí a zkušeností projektanta při realizaci obdobných zakázek za období 5-ti let, nebo na základě CN) Nedílnou součástí soupisu prací je projektová dokumentace vč. textových příloh, na kterou se položky soupisu prací plně odkazují.

Cena bez DPH				6 737 950,53
DPH základní	Základ daně	Sazba daně	Výše daně	
snižovaná	6 737 950,53	21,00%	1 414 969,61	
	0,00	15,00%	0,00	
Cena s DPH	v CZK			8 152 920,14

Projektant

Zpracovatel

Datum a podpis:

Razítko

Datum a podpis:

Razítko

Objednavatel

Uchazeč

Datum a podpis:

Razítko

Datum a podpis:

Razítko

REKAPITULACE ČLENĚNÍ SOUPISU PRACÍ

Stavba:

Sportovní areál ul. Leonovova, Karviná - Hranice

Objekt:

SO 02 - HTÚ a odstranění zpevněných ploch - Vícepráce

Místo:

Karviná - Hranice

Datum:

Zadavatel:

Statutární město Karviná

Projektant:

ADEA projekt s.r.o.

Uchazeč:

Zpracovatel:

Kód dílu - Popis

Cena celkem [CZK]

Náklady ze soupisu prací

6 737 950,53

HSV - Práce a dodávky HSV	6 737 950,53
1 - Zemní práce	1 181 768,40
5 - Podkladní vrstvy	4 258 708,83
9 - Ostatní konstrukce a práce, bourání	46 421,76
998 - Přesun hmot	184 272,54
Geobuňky	1 066 779,00

SOUPIS PRACÍ

Stavba: **Sportovní areál ul. Leonovova, Karviná - Hranice**

Objekt: **SO 02 - HTÚ a odstranění zpevněných ploch - Vícepráce**

Místo: Karviná - Hranice

Datum:

Zadavatel: Statutární město Karviná

Projektant: ADEA projekt s.r.o.

Uchazeč:

Zpracovatel:

PČ	Typ	Kód	Popis	MJ	Množství	J.cena [CZK]	Cena celkem [CZK]	Cenová soustava
----	-----	-----	-------	----	----------	--------------	-------------------	-----------------

Náklady soupisu celkem

6 737 950,53

D HSV Práce a dodávky HSV

6 737 950,53

D 1 Zemní práce

1 181 768,40

1	K	115101202	Čerpání vody na dopravní výšku do 10 m průměrný přítok do 1000 l/min	hod	200,000	120,00	24 000,00	CS ÚRS 2019 02
10	K	122201103	Odkopávky a prokopávky nezapažené v hornině tř. 3 objem do 5000 m3	m3	2 215,650	46,24	102 451,66	CS ÚRS 2019 02
	vv		fotbalové hřiště (43*63*0,2)+(17,5*10*0,9)		699,300			
	vv		in-line dráha ((5751,5*0,2 + 1470*0,6)		2 032,300			
	vv		Skatepark (1563*0,2+50*0,8+84*1,3)		461,800			
	vv		Pumptrack (1099*0,45 + 800*0,4)+(5*8*0,6)		838,550			
			dětské hřiště 587*0,10		58,700			
			Mezisoučet		4 090,650			
			"sanace pláně/podkladu_předpoklad při nedostatečné únosnosti" 6250,0*0,3		-1 875,000			
			Součet		2 215,650			
13	K	162701105	Vodorovné přemístění do 10000 m výkopku/sypaniny z horniny tř. 1 až 4	m3	2 215,650	120,00	265 878,00	CS ÚRS 2019 02
	vv		fotbalové hřiště (43*63*0,2)+(17,5*10*0,9)		699,300			
	vv		in-line dráha ((5751,5*0,2 + 1470*0,6)		2 032,300			
	vv		Skatepark (1563*0,2+50*0,8+84*1,3)		461,800			
	vv		Pumptrack (1099*0,45 + 800*0,4)+(5*8*0,6)		838,550			
			dětské hřiště 587*0,10		58,700			
			Mezisoučet		4 090,650			
			"sanace pláně/podkladu_předpoklad při nedostatečné únosnosti" 6250,0*0,3		-1 875,000			
			Součet		2 215,650			
15	K	171201201	Uložení sypaniny na skládky	m3	4 090,650	8,00	32 725,20	CS ÚRS 2019 02
16	K	171201211.1	Poplatek za uložení stavebního odpadu - navážky, zeminy a kameniva na skládce	t	7 363,170	70,00	515 421,90	CS VLASTNÍ
	vv		Přepočtené koeficientem množství 1,8		7 363,170			
19	K	174101101	Zásyp jam, šachet rýh nebo kolem objektů sypaninou se zhutněním	m3	604,750	127,00	76 803,25	CS ÚRS 2019 02
	vv		Skatepark (1250*0,2)		250,000			
	vv		Pumptrack (800*0,35)+(299*0,25)		354,750			
			Součet		604,750			
20	K	181951102	Úprava pláně v hornině tř. 1 až 4 se zhutněním	m2	13 354,500	9,12	121 793,04	CS ÚRS 2019 02
			fotbalové hřiště (43*63)		2 709,000			
			roh fotbalové hřiště 17,5*10		175,000			
			in-line dráha (5751,5+1470)		7 221,500			
			Skatepark 1563		1 563,000			
	vv		Pumptrack 1099		1 099,000			
	vv		dětské hřiště 587		587,000			
			Součet		13 354,500			

PČ	Typ	Kód	Popis	MJ	Množství	J.cena [CZK]	Cena celkem [CZK]	Cenová soustava
21	K	460120019	Naložení výkopku strojné z hornin třídy 1až4	m3	604,750	70,60	42 695,35	CS ÚRS 2019 02
			Skatepark (1250*0,2)		250,000			
			Pumptrack (800*0,35)+(299*0,25)		354,750			
			Součet		604,750			
D	5		Podkladní vrstvy				4 258 708,83	
		564651111	Podklad z kameniva hrubého drceného vel. 63-125 mm tl průměr 150 mm	m2	14 633,475	147,00	2 151 120,75	CS ÚRS 2021 01
			roh fotbalové hřiště 17,5*10*4,667		816,725			
			in-line a zatravnovací plocha (21*10+43*15+10*5*2)+5751,5*1,333		8 621,750			
			Skatepark (1563+50*4+84*6,5)		2 309,000			
			Pumptrack (1099*1 + 800*1,5)		2 299,000			
			dětské hřiště 587		587,000			
			Součet		14 633,475			
		564730111	Podklad z kameniva hrubého drceného vel. 32-63 mm tl průměr 100 mm	m2	10 831,000	114,00	1 234 734,00	CS ÚRS 2021 01
			Fotbal (43*63)		2 709,000			
			roh fotbalové hřiště 17,5*10*6		1 050,000			
			in-line sanace (1470*3)		4 410,000			
			Skatepark (1563)		1 563,000			
			Pumptrack (1099)		1 099,000			
			Součet		10 831,000			
		564731111	Podklad z kameniva hrubého drceného vel. 16-32 mm tl průměr 100 mm	m2	1 862,000	104,00	193 648,00	CS ÚRS 2021 01
			Skatepark		1 563,000			
			Pumptrack		299,000			
			Součet		1 862,000			
		564NC	Podklad z kameniva hrubého drceného vel. 4-8 mm tl průměr 100 mm	m2	2 940,000	91,84	171 006,08	
			Skatepark		1 563,000			
			Pumptrack		299,000			
			Součet		1 862,000			
18	K	564851111	Podklad ze štěrkodrtě ŠD tl 150 mm	m2	2 940,000	105,00	308 700,00	CS ÚRS 2019 02
			<i>Poznámka k položce: ŠD = frakce 0-32 mm</i>					
			in-line sanace 1470*2		2 940,000			
			Součet		2 940,000			
18	K	564851111	Podklad ze štěrkodrtě ŠD tl 150 mm	m2	1 900,000	105,00	199 500,00	CS ÚRS 2019 02
			<i>Poznámka k položce: ŠD = frakce 0-63 mm</i>					
			in-line sanace 1470		1 470,000			
			roh fotbalové hřiště 17,5*10*2		350,000			
			roh velký pumptrack 5*8*2		80,000			
			Součet		1 900,000			
D	9		Ostatní konstrukce a práce, bourání				46 421,76	
27	K	919726122	Geotextilie pro ochranu, separaci a filtraci netkaná měrná hmotnost do 300 g/m2	m2	1 099,000	42,24	46 421,76	
			Pumptrack		1099			
			Součet		1 099,000			
D	998		Přesun hmot				184 272,54	
35	K	998222012	Přesun hmot pro úpravu území	t	5 084,783	36,24	184 272,54	CS ÚRS 2019 02
							1 066 779,00	
GEOBUŇKY								
		919722153	Geobuňky pro stabilizaci podkladu z PE tl.200 do 45 buněk/m2	m2	1 470,000	605,00	889 350,00	CS RTS 2021 01
		919722713	Zásyp geobuněk včetně krycí vrstvy 100mm v celkové tloušťce přes 300mm	m2	1 470,000	47,70	70 119,00	CS RTS 2021 01
		6931100NC	D+M separační tkaná geotextilie Geomatex TST 40/40W 100*5,3m	m2	1 470,000	73,00	107 310,00	

KRYCÍ LIST SOUPISU PRACÍ

Stavba: Sportovní areál ul. Leonovova, Karviná - Hranice

Objekt:
SO 08.2 - Fotbalové hřiště

Soupis:
SO 08.2_1 - Fotbalové hřiště - Vícepráce

KSO:
Místo:

Zadavatel:

Uchazeč:
OHL ŽS, a.s.

Projektant:

Zpracovatel:

Poznámka:

CC-CZ:
Datum:

IČ:
DIČ:

IČ:
DIČ:

IČ:
DIČ:

IČ:
DIČ:

Cena bez DPH				315 598,50
DPH základní	Základ daně	Sazba daně	Výše daně	
snížená	-650 160,00	21,00%	-136 533,60	
	0,00	15,00%	0,00	
Cena s DPH	v	CZK		179 064,90

Projektant

Zpracovatel

Datum a podpis:

Razítko

Datum a podpis:

Razítko

Objednavatel

Uchazeč

Datum a podpis:

Razítko

Datum a podpis:

Razítko

REKAPITULACE ČLENĚNÍ SOUPISU PRACÍ

Stavba: Sportovní areál ul. Leonovova, Karviná - Hranice

Objekt:
SO 08.2 - Fotbalové hřiště

Soupis:
SO 08.2_1 - Fotbalové hřiště - Vícepráce

Místo:

Zadavatel:

Uchazeč: OHL ŽS,a.s.

Datum:

Projektant:

Zpracovatel:

Kód dílu - Popis

Cena celkem [CZK]

Náklady ze soupisu prací

315 598,50

HSV - Práce a dodávky HSV

315 598,50

5 - Komunikace pozemní

315 598,50

SOUPIS PRACÍ

Stavba:

0

Objekt:

SO 08.2 - Fotbalové hřiště

Soupis:

SO 08.2_1 - Fotbalové hřiště - Vícepráce

Místo:

Zadavatel:

Uchazeč: OHL ŽS,a.s.

Datum:

Projektant:

Zpracovatel:

PČ	Typ	Kód	Popis	MJ	Množství	J.cena [CZK]	Cena celkem [CZK]	Cenová soustava
----	-----	-----	-------	----	----------	--------------	-------------------	-----------------

Náklady soupisu celkem

315 598,50

D HSV Práce a dodávky HSV

D 5 Komunikace pozemní

315 598,50

2	K	564851113	Podklad ze šterkodrté ŠD tl 165 mm, 32-63 mm	m2	-5 418,000	120,00	-650 160,00	CS ÚRS 2019 02
			"celková tl. vrstvy = 330 mm" (2709,0)*2		-5 418,000			
			Součet		-5 418,000			
5		564851111	Podklad ze šterkodrté ŠD tl 150 mm, 16-32 mm	m2	2 709,000	162,00	438 858,00	
6		564831111	Podklad ze šterkodrté ŠD tl 100 mm, 8-16 mm	m2	2 709,000	112,00	303 408,00	
7		564821111	Podklad ze šterkodrté ŠD tl 80 mm, 32-63 mm	m2	2 709,000	82,50	223 492,50	
4	K	589116111R0	Kryt ploch pro tělovýchovu jedno a dvouvrstvý z hmot hlinítopiscitých tl do 20 mm-rozprostření, vřhčení, hutnění a srovnání	m2		27,81	0,00	CS VLASTNÍ
			2709		2 709,000			
			Součet		2 709,000			

REKAPITULACE STAVBY

Kód:
Stavba: **Sportovní areál ul. Leonovova, Karviná - Hranice**

KSO: 823 39
Místo: Karviná - Hranice
CZ-CPV: 45000000-7

CC-CZ:
Datum:
CZ-CPA:

Zadavatel:
Statutární město Karviná

IČ:
DIČ:

Zhotovitel:
OHL ŽS,a.s.

IČ:
DIČ:

Projektant:
ADEA projekt s.r.o.

IČ:
DIČ:

Zpracovatel:

IČ:
DIČ:

Poznámka:

Soupis prací je sestaven za využití položek Cenové soustavy ÚRS. Cenové a technické podmínky položek CS ÚRS, které nejsou uvedeny v soupisu prací (tzv. úvodní části katalogů) jsou neomezeně dálkově k dispozici na www.cs-urs.cz. Položky soupisu prací, které nemají ve sloupci „Cenová soustava“ uveden žádný údaj, nepochází z Cenové soustavy ÚRS (takové položky soupisu prací mají Cenovou soustavu „VLASTNÍ“). Ocenění "vlastní" položky: na základě odborných znalostí a zkušeností projektanta při realizaci obdobných zakázek za období 5-ti let, nebo na základě CN) Nedílnou součástí soupisu prací je projektová dokumentace vč. textových příloh, na kterou se položky soupisu prací plně odkazují.

Cena bez DPH			413 431,87
DPH základní	Sazba daně	Základ daně	Výše daně
snížená	21,00%	413 431,87	86 820,69
	15,00%	0,00	0,00
Cena s DPH			500 252,56
v CZK			

Projektant

Zpracovatel

Datum a podpis:

Razítko

Datum a podpis:

Razítko

Objednavatel

Zhotovitel

Datum a podpis:

Razítko

Datum a podpis:

Razítko

REKAPITULACE OBJEKTŮ STAVBY A SOUPISŮ PRACÍ

Kód:

Stavba: Sportovní areál ul. Leonovova, Karviná - Hranice

Místo: Karviná - Hranice

Datum:

Zadavatel: Statutární město Karviná

Projektant:

ADEA projekt s.r.o.

Zhotovitel: OHL ŽS,a.s.

Zpracovatel:

Kód	Popis	Cena bez DPH [CZK]	Cena s DPH [CZK]
-----	-------	--------------------	------------------

Náklady z rozpočtů

413 431,87

500 252,56

SO 13	Zázemí areálu _ REVIZE 1	413 431,87	500 252,56
D.1.1	Architektonicko-stavební řešení	270 676,43	327 518,48
D.1.4.1	Zdravotechnika - změn...	110 777,23	134 040,45
D.1.4.2	Silnoproudá elektrotechnika	19 822,88	23 985,68
A	Svitidla	3 632,83	4 395,72
B	Přístroje	-2 800,40	-3 388,48
C	Instalační materiál	13 265,23	16 050,93
D	Kabeláž	5 725,22	6 927,52
D.1.4.4_1	VZT	12 155,33	14 707,95

KRYCÍ LIST SOUPISU PRACÍ

Stavba:

Sportovní areál ul. Leonovova, Karviná - Hranice

Objekt:

SO 13 - Zázemí areálu _ REVIZE 1

Soupis:

D.1.1 - Architektonicko-stavební řešení

KSO: 823 39

Místo: Karviná - Hranice

CC-CZ:

Datum: 00.01.1900

Zadavatel:

Statutární město Karviná

IČ:

DIČ:

Zhotovitel:

OHL ŽS,a.s.

IČ:

DIČ:

Projektant:

ADEA projekt s.r.o.

IČ:

DIČ:

Zpracovatel:

IČ:

DIČ:

Poznámka:

Soupis prací je sestaven za využití položek Cenové soustavy ÚRS. Cenové a technické podmínky položek CS ÚRS, které nejsou uvedeny v soupisu prací (tzv. úvodní části katalogů) jsou neomezeně dálkově k dispozici na www.cs-urs.cz. Položky soupisu prací, které nemají ve sloupci „Cenová soustava“ uveden žádný údaj, nepochází z Cenové soustavy ÚRS (takové položky soupisu prací mají Cenovou soustavu „VLASTNÍ“). Ocenění "vlastní" položky: na základě odborných znalostí a zkušeností projektanta při realizaci obdobných zakázek za období 5-ti let, nebo na základě CN) Nedílnou součástí soupisu prací je projektová dokumentace vč. textových příloh, na kterou se položky soupisu prací plně odkazují.

Cena bez DPH

270 676,43

	Základ daně	Sazba daně	Výše daně
DPH základní	270 676,43	21,00%	56 842,05
DPH snížená	0,00	15,00%	0,00

Cena s DPH

v CZK

327 518,48

Projektant

Zpracovatel

Datum a podpis:

Razítko

Datum a podpis:

Razítko

Objednavatel

Zhotovitel

Datum a podpis:

Razítko

Datum a podpis:

Razítko

REKAPITULACE ČLENĚNÍ SOUPISU PRACÍ

Stavba:

Sportovní areál ul. Leonovova, Karviná - Hranice

Objekt:

SO 13 - Zázemí areálu _ REVIZE 1

Soupis:

D.1.1 - Architektonicko-stavební řešení

Místo:	Karviná - Hranice	Datum:	00.01.1900
Zadavatel:	Statutární město Karviná	Projektant:	ADEA projekt s.r.o.
Zhotovitel:	OHL ŽS,a.s.	Zpracovatel:	

Kód dílu - Popis

Cena celkem [CZK]

Náklady ze soupisu prací

270 676,43

HSV - Práce a dodávky HSV	177 362,17
3 - Svislé a kompletní konstrukce	19 572,81
6 - Úpravy povrchů, podlahy a osazování výplní	142 431,32
9 - Ostatní konstrukce a práce, bourání	4 008,25
997 - Přesun sutě	7 700,83
998 - Přesun hmot	3 648,96
PSV - Práce a dodávky PSV	57 914,26
711 - Izolace proti vodě, vlhkosti a plynům	4 716,73
763 - Konstrukce suché výstavby	1 480,87
766 - Konstrukce truhlářské	39 494,11
783 - Dokončovací práce - nátěry	3 514,37
784 - Dokončovací práce - malby a tapety	8 708,18
Ostatní - Ostatní	35 400,00
OST01 - Ostatní výpisy prvků a výrobků	35 400,00

SOUPIS PRACÍ

Stavba:

Sportovní areál ul. Leonovova, Karviná - Hranice

Objekt:

SO 13 - Zázemí areálu _ REVIZE 1

Soupis:

D.1.1 - Architektonicko-stavební řešení

Místo: Karviná - Hranice

Datum: 00.01.1900

Zadavatel: Statutární město Karviná

Projektant: ADEA projekt s.r.o.

Zhotovitel: OHL ŽS,a.s.

Zpracovatel:

PČ	Typ	Kód	Popis	MJ	Množství	J.cena [CZK]	Cena celkem [CZK]
----	-----	-----	-------	----	----------	--------------	-------------------

Náklady soupisu celkem

270 676,43

D HSV Práce a dodávky HSV 177 362,17

D 3 Svislé a kompletní konstrukce 19 572,81

50	K	317168022	Překlad keramický plochý š 145 mm dl 1250 mm	kus	1,000	350,00	350,00
1	K	342241162	Přízdívka z cihel plných dl 290 mm pevnosti na MC tl 140 mm	m2	8,085	423,00	3 419,96
2	K	342244221	Příčka z cihel broušených na tenkovrstvou maltu tloušťky 140 mm	m2	20,163	683,10	13 773,35
3	K	342291131	Ukotvení příček k betonovým konstrukcím plochými kotvami	m	16,500	123,00	2 029,50

D 6 Úpravy povrchů, podlahy a osazování výplní 142 431,32

4	K	612131101	Cementový postřik vnitřních stěn nanášený celoplošně ručně	m2	48,411	73,00	3 534,00
5	K	612131121	Penetrační disperzní nátěr vnitřních stěn nanášený ručně	m2	-25,380	56,70	-1 439,05
6	K	612135101	Hrubá výplň rýh ve stěnách maltou jakékoli šířky rýhy	m2	4,778	364,00	1 739,19
7	K	612142001	Potažení vnitřních stěn skloláknitým pletivem vtlačným do tenkovrstvé hmoty	m2	48,411	160,00	7 745,76
8	K	612311131	Potažení vnitřních stěn vápenným štukem tloušťky do 3 mm	m2	-25,380	128,00	-3 248,64
9	K	612321111	Vápenocementová omítka hrubá jednovrstvá zatřená vnitřních stěn nanášená ručně	m2	48,411	184,00	8 907,62
10	K	612321191	Příplatek k vápenocementové omítce vnitřních stěn za každých dalších 5 mm tloušťky ručně	m2	96,822	63,00	6 099,79
11	K	6121430R0	Příplatek za dodávku a osazení veškerých omítkových lišt, rohovníků a profilů vnitřních omítek stěn - viz specifikace systému a TP výrobce, TZ	m2	-25,380	50,00	-1 269,00
12	K	612521R03	Mikrocementový stěrkový systém na bázi polymercementu stěny	m2	73,791	1 654,38	122 078,35
13	K	632450132	Vyrovnávací cementový potěr tl do 30 mm ze suchých směsí provedený v ploše	m2	3,200	343,00	1 097,60
14	K	632450134	Vyrovnávací cementový potěr tl do 50 mm ze suchých směsí provedený v ploše	m2	-5,900	477,00	-2 814,30

D 9 Ostatní konstrukce a práce, bourání 4 008,25

15	K	949101111	Lešení pomocné pro objekty pozemních staveb s lešeňovou podlahou v do 1,9 m zatížení do 150 kg/m2	m2	-2,700	75,00	-202,50
16	K	962031133	Bourání příček z cihel pálených na MVC tl do 150 mm	m2	21,565	67,80	1 462,11
17	K	963051113	Bourání ŽB stropů deskových tl přes 80 mm	m3	0,703	2 200,00	1 546,60
51	K	978013191	Otlučení (osekání) vnitřní vápenné nebo vápenocementové omítky stěn v rozsahu do 100 %	m2	14,840	81,00	1 202,04

D 997 Přesun sutě 7 700,83

18	K	997013211	Vnitrostaveništní doprava suti a vybouraných hmot pro budovy ručně	t	7,316	452,40	3 309,76
19	K	997013R31	Poplatek za uložení na skládce (skládkovné) stavebního odpadu bez rozlišení	t	7,316	140,00	1 024,24
20	K	997321511	Vodorovná doprava suti a vybouraných hmot po suchu do 1 km	t	7,316	67,20	491,64
21	K	997321519	Příplatek ZKD 1km vodorovné dopravy suti a vybouraných hmot po suchu	t	146,320	15,18	2 221,14
22	K	997321611	Nakládání nebo překládání suti a vybouraných hmot	t	7,316	89,40	654,05

D 998 Přesun hmot 3 648,96

23	K	998018001	Přesun hmot ruční	t	5,792	630,00	3 648,96
----	---	-----------	-------------------	---	-------	--------	----------

PČ	Typ	Kód	Popis	MJ	Množství	J.cena [CZK]	Cena celkem [CZK]
D		PSV	Práce a dodávky PSV				57 914,26
D		711	Izolace proti vodě, vlhkosti a plynům				4 716,73
24	K	711413111	Izolace proti vodě vodorovná těsnicí hmotou bitumenová	m2	14,530	571,00	8 296,63
25	K	711493112	Izolace proti vodě vodorovná těsnicí stěrkou	m2	-10,750	346,00	-3 719,50
26	K	998711201	Přesun hmot procentní pro izolace proti vodě, vlhkosti a plynům	%	45,771	3,05	139,60
D		763	Konstrukce suché výstavby				1 480,87
51	K	763131551	SDK podhled deska 1xH2 12,5 bez izolace jednovrstvá spodní kce profil CD+UD	m2	3,200	703,00	2 249,60
27	K	763131722	SDK podhled skoková změna v přes 0,5 m	m	0,840	271,00	227,64
28	K	763131731	SDK podhled - čelo pro kazetové podhledy (F lišta) tl 12,5 mm	m	0,840	206,00	173,04
29	K	763135R01	Dodávka a montáž kazetového podhledu na zavěšenou nosnou konstrukci	m2	-2,700	480,00	-1 296,00
30	K	763755R01	Dodávka a osazení veškerých doplňkových prvků SDK konstrukcí (lišť, profilů, výztužných profilů, ukončovacích prvků, dilatačních a přechodových prvků atd)	m2	0,504	50,00	25,20
31	K	998763200	Přesun hmot procentní pro dřevostavby	%	13,795	7,35	101,39
D		766	Konstrukce truhlářské				39 494,11
35	K	766960N09	D-09 - D+M Sestava sanitární lehké příčky, vysokotlaký laminát HPL tl. 12mm	m2	10,890	3 600,00	39 204,00
36	K	998766201	Přesun hmot procentní pro konstrukce truhlářské	%	392,040	0,74	290,11
D		783	Dokončovací práce - nátěry				3 514,37
40	K	783923161	Penetrační akrylátový nátěr pórovitých betonových podlah	m2	73,350	49,90	3 660,17
41	K	783923171	Penetrační akrylátový nátěr hrubých betonových podlah	m2	-2,700	54,00	-145,80
D		784	Dokončovací práce - malby a tapety				8 708,18
42	K	784181101	Základní akrylátová jednonásobná penetrace podkladu v místnostech výšky do 3,80m	m2	-74,205	15,40	-1 142,76
43	K	784221101	Dvojnásobné bílé malby ze směsí za sucha dobře otěruvzdorných v místnostech do 3,80 m	m2	-74,205	36,40	-2 701,06
52	K	784NC	Dodávka a montáž fólie	kpl	1,000	12 552,00	12 552,00
D		Ostatní	Ostatní				35 400,00
D		OST01	Ostatní výpisy prvků a výrobků				35 400,00
44	K	795963N07a	V-01 - D+M Sestava skříněk s generálním klíčem, rozměry sestavy 3000x500x2000mm	sestav a	-1,000	40 000,00	-40 000,00
45	K	795963N07	V-01 - D+M Sestava skříněk s generálním klíčem, rozměry sestavy 4800x500x2000	sestav a	1,000	64 000,00	64 000,00
46	K	795963N08	V-02 - D+M Lavice, nosná část z AL profilů, sedací část HPL deska tl. 8mm, rozměry 1200x400x420mm	ks	-1,000	4 000,00	-4 000,00
47	K	795963N08.1	V-03 - D+M Lavice, nosná část z AL profilů, sedací část HPL deska tl. 8mm, rozměry 1100x400x420mm	ks	1,000	4 000,00	4 000,00
48	K	795963N08.2	V-04 - D+M Lavice, nosná část z AL profilů, sedací část HPL deska tl. 8mm, rozměry 800x400x420mm	ks	2,000	3 600,00	7 200,00
49	K	795963N14	D6 - D+M Háček na oděvy, střední standard, kovový, tvaru V	ks	12,000	350,00	4 200,00

KRYCÍ LIST SOUPISU PRACÍ

Stavba:

Sportovní areál ul. Leonovova, Karviná - Hranice

Objekt:

SO 13 - Zázemí areálu _ REVIZE 1

Soupis:

1 - Zdravotechnika - změn...

KSO:

Místo:

CC-CZ:

Datum:

00.01.1900

Zadavatel:

Statutární město Karviná

IČ:

DIČ:

Zhotovitel:

OHL ŽS,a.s.

IČ:

DIČ:

Projektant:

ADEA projekt s.r.o.

IČ:

DIČ:

Zpracovatel:

IČ:

DIČ:

Poznámka:

Cena bez DPH

110 777,23

	Základ daně	Sazba daně	Výše daně
DPH základní	110 777,23	21,00%	23 263,22
DPH snížená	0,00	15,00%	0,00

Cena s DPH

v CZK

134 040,45

Projektant

Zpracovatel

Datum a podpis:

Razítko

Datum a podpis:

Razítko

Objednavatel

Zhotovitel

Datum a podpis:

Razítko

Datum a podpis:

Razítko

REKAPITULACE ČLENĚNÍ SOUPISU PRACÍ

Stavba:

Sportovní areál ul. Leonovova, Karviná - Hranice

Objekt:

SO 13 - Zázemí areálu _ REVIZE 1

Soupis:

1 - Zdravotechnika - změn...

Místo:

Datum: 00.01.1900

Zadavatel:

Statutární město Karviná

Projektant:

ADEA projekt s.r.o.

Zhotovitel:

OHL ŽS,a.s.

Zpracovatel:

Kód dílu - Popis

Cena celkem [CZK]

Náklady ze soupisu prací

110 777,23

PSV - Práce a dodávky PSV

95 788,23

713 - Izolace tepelné

4 381,73

721 - Zdravotechnika - vnitřní kanalizace

28 676,54

722 - Zdravotechnika - vnitřní vodovod

24 959,46

725 - Zdravotechnika - zařizovací předměty

34 516,00

727 - Zdravotechnika - požární ochrana

3 254,50

HZS - Hodinové zúčtovací sazby

14 989,00

N01 - Nepojmenovaný díl

5 165,00

SOUPIS PRACÍ

Stavba:

Sportovní areál ul. Leonovova, Karviná - Hranice

Objekt:

SO 13 - Zázemí areálu _ REVIZE 1

Soupis:

1 - Zdravotecnika - změn...

Místo:

Datum: 00.01.1900

Zadavatel:

Statutární město Karviná

Projektant:

ADEA projekt s.r.o.

Zhotovitel:

OHL ŽS,a.s.

Zpracovatel:

PČ	Typ	Kód	Popis	MJ	Množství	J.cena [CZK]	Cena celkem [CZK]
----	-----	-----	-------	----	----------	--------------	-------------------

Náklady soupisu celkem

110 777,23

D PSV Práce a dodávky PSV 95 788,23

D 713 Izolace tepelné 4 381,73

1	K	713471211	Montáž izolace tepelné potrubí, ohybů, přírub, armatur nebo tvarovek snímatelnými pouzdry s vrstvenou izolací s upevněním na suchý zip (izolační materiál ve specifikaci) potrubí	m	25,500	63,25	1 612,88
2	M	63154005	pouzdro izolační potrubní z minerální vlny s Al fólií max. 250/100°C 28/20mm	m	7,000	97,75	684,25
3	M	63154531	pouzdro izolační potrubní z minerální vlny s Al fólií max. 250/100°C 28/30mm	m	7,000	111,55	780,85
4	M	63154006	pouzdro izolační potrubní z minerální vlny s Al fólií max. 250/100°C 35/20mm	m	9,000	103,50	931,50
5	M	63154007	pouzdro izolační potrubní z minerální vlny s Al fólií max. 250/100°C 42/20mm	m	2,500	116,15	290,38
6	M	28355322	páska lepicí AL folie pro tepelně izolační pásy š 50mm	m	25,500	2,93	74,72
7	K	998713101	Přesun hmot pro izolace tepelné stanovený z hmotnosti přesunovaného materiálu vodorovná dopravní vzdálenost do 50 m v objektech výšky do 6 m	t	0,008	894,00	7,15

D 721 Zdravotecnika - vnitřní kanalizace 28 676,54

8	K	721171915	Opravy odpadního potrubí plastového propojení dosavadního potrubí DN 110	kus	2,000	347,00	694,00
9	K	721174004	Potrubí z trub polypropylenových svodné (ležaté) DN 75	m	2,000	386,40	772,80
10	K	721173401	Potrubí z trub PVC SN4 svodné (ležaté) DN 110	m	10,000	286,35	2 863,50
11	K	721174024	Potrubí z trub polypropylenových odpadní (svislé) DN 75	m	1,500	416,30	624,45
12	K	721174042	Potrubí z trub polypropylenových přípojovací DN 40	m	2,000	290,95	581,90
13	K	721174043	Potrubí z trub polypropylenových přípojovací DN 50	m	4,000	319,70	1 278,80
14	K	721212123	Odtokové sprchové žlaby se zápachovou uzávěrkou a krycím roštem délky 800 mm	kus	2,000	9 890,00	19 780,00
15	K	721229111	Zápachové uzávěrky montáž zápachových uzávěrek ostatních typů do DN 50	kus	4,000	79,90	319,60
16	M	HLE.HL21.2	Vtok (nálevka) DN32 se zápachovou uzávěrkou a kuličkou pro suchý stav	kus	2,000	425,01	850,02
17	M	HLE.HL20.2	Vtok 6/4" s fixační objímkou	kus	2,000	445,44	890,88
18	K	998721101	Přesun hmot pro vnitřní kanalizace stanovený z hmotnosti přesunovaného materiálu vodorovná dopravní vzdálenost do 50 m v objektech výšky do 6 m	t	0,033	624,00	20,59

D 722 Zdravotecnika - vnitřní vodovod 24 959,46

19	K	722171916	Odříznutí trubky nebo tvarovky u rozvodů vody z plastů D přes 40 do 50 mm	kus	1,000	11,30	11,30
20	K	722171936	Výměna trubky, tvarovky, vsazení odbočky na rozvodech vody z plastů D přes 40 do 50 mm	kus	1,000	234,00	234,00
21	M	28615140	trubka vodovodní tlaková PPR řada PN 16 D 40mm dl 4m	m	0,515	94,00	48,41
22	K	722173915	Spoje rozvodů vody z plastů svary polyfuzí D přes 32 do 40 mm	kus	1,000	67,20	67,20
23	K	722174002	Potrubí z plastových trubek z polypropylenu PPR svařovaných polyfúzně PN 16 (SDR 7,4) D 20 x 2,8	m	6,500	254,15	1 651,98
24	K	722174003	Potrubí z plastových trubek z polypropylenu PPR svařovaných polyfúzně PN 16 (SDR 7,4) D 25 x 3,5	m	9,000	303,60	2 732,40
25	K	722174004	Potrubí z plastových trubek z polypropylenu PPR svařovaných polyfúzně PN 16 (SDR 7,4) D 32 x 4,4	m	9,000	345,00	3 105,00

PČ	Typ	Kód	Popis	MJ	Množství	J.cena [CZK]	Cena celkem [CZK]
26	K	722174005	Potrubí z plastových trubek z polypropylenu PPR svařovaných polyfúzně PN 16 (SDR 7,4) D 40 x 5,5	m	2,500	522,00	1 305,00
27	K	722174022	Potrubí z plastových trubek z polypropylenu PPR svařovaných polyfúzně PN 20 (SDR 6) D 20 x 3,4	m	6,500	248,40	1 614,60
28	K	722174023	Potrubí z plastových trubek z polypropylenu PPR svařovaných polyfúzně PN 20 (SDR 6) D 25 x 4,2	m	9,000	310,50	2 794,50
29	K	722181221	Ochrana potrubí termoizolačními trubicemi z pěnového polyetylenu PE přilepenými v příčných a podélných spojích, tloušťky izolace přes 6 do 9 mm, vnitřního průměru izolace DN do 22 mm	m	6,500	49,45	321,43
30	K	722181222	Ochrana potrubí termoizolačními trubicemi z pěnového polyetylenu PE přilepenými v příčných a podélných spojích, tloušťky izolace přes 6 do 9 mm, vnitřního průměru izolace DN přes 22 do 45 mm	m	2,000	57,38	114,76
31	K	722181251	Ochrana potrubí termoizolačními trubicemi z pěnového polyetylenu PE přilepenými v příčných a podélných spojích, tloušťky izolace přes 20 do 25 mm, vnitřního průměru izolace DN do 22 mm	m	6,500	97,40	633,10
32	K	722181252	Ochrana potrubí termoizolačními trubicemi z pěnového polyetylenu PE přilepenými v příčných a podélných spojích, tloušťky izolace přes 20 do 25 mm, vnitřního průměru izolace DN přes 22 do 45 mm	m	2,000	121,90	243,80
33	K	722182012	Podpurný žlab pro potrubí průměru D 25	m	14,000	51,75	724,50
34	K	722182013	Podpurný žlab pro potrubí průměru D 32	m	9,000	63,25	569,25
35	K	722182014	Podpurný žlab pro potrubí průměru D 40	m	2,500	49,20	123,00
36	K	722190401	Zřízení přípojek na potrubí vyvedení a upevnění výpustek do DN 25	kus	4,000	166,75	667,00
37	K	722190901	Opravy ostatní uzavření nebo otevření vodovodního potrubí při opravách včetně vypuštění a napuštění	kus	1,000	79,20	79,20
38	K	722220121	Armatury s jedním závitem nástěnky pro baterii G 1/2"	pár	2,000	311,65	623,30
39	K	722224115	Armatury s jedním závitem kohouty plnicí a vypouštěcí PN 10 G 1/2"	kus	2,000	196,65	393,30
40	K	722231073	Armatury se dvěma závity ventily zpětné mosazné PN 10 do 110°C G 3/4"	kus	2,000	243,80	487,60
41	K	722231211	Armatury se dvěma závity ventily k bojleru PN 10 do 100 °C G 1/2"	kus	2,000	718,00	1 436,00
42	K	722232044	Armatury se dvěma závity kulové kohouty PN 42 do 185 °C přímé vnitřní závit G 3/4"	kus	2,000	286,35	572,70
43	K	722232045	Armatury se dvěma závity kulové kohouty PN 42 do 185 °C přímé vnitřní závit G 1"	kus	1,000	410,55	410,55
44	K	722232062	Armatury se dvěma závity kulové kohouty PN 42 do 185 °C přímé vnitřní závit s vypouštěním G 3/4"	kus	2,000	431,00	862,00
45	K	722290226	Zkoušky, proplach a desinfekce vodovodního potrubí zkoušky těsnosti vodovodního potrubí závitového do DN 50	m	42,500	38,87	1 651,98
46	K	722290234	Zkoušky, proplach a desinfekce vodovodního potrubí proplach a desinfekce vodovodního potrubí do DN 80	m	42,500	33,23	1 412,28
47	K	998722101	Přesun hmot pro vnitřní vodovod stanovený z hmotnosti přesunovaného materiálu vodorovná dopravní vzdálenost do 50 m v objektech výšky do 6 m	t	0,124	559,00	69,32

D 725 Zdravotnicka - zařizovací předměty 34 516,00

48	K	725532120	Elektrické ohřivače zásobníkové beztlakové přepadové akumulační s pojistným ventilem závěsné svíslé objem nádrže (příkon) 125 l (2,0 kW)	soubor	2,000	10 200,00	20 400,00
49	K	725849413	Baterie sprchové montáž nástěnných baterií termostatických	kus	2,000	398,00	796,00
50	M	55145542	Sprchová nástěnná termostatická baterie	kus	2,000	4 140,00	8 280,00
51	M	55145002	kompletní sprchový set 050/1,0	sada	2,000	2 520,00	5 040,00

D 727 Zdravotnicka - požární ochrana 3 254,50

52	K	727121103	Protipožární ochranné manžety z jedné strany dělicí konstrukce požární odolnost EI 90 D 50	kus	1,000	977,50	977,50
53	K	727121105	Protipožární ochranné manžety z jedné strany dělicí konstrukce požární odolnost EI 90 D 75	kus	2,000	1 138,50	2 277,00

D HZS Hodinové zúčtovací sazby 14 989,00

54	K	HZS2491	Hodinové zúčtovací sazby profesí PSV zednické výpomoci a pomocné práce PSV dělník zednických výpomocí	hod	16,000	284,00	4 544,00
----	---	---------	---	-----	--------	--------	----------

PČ	Typ	Kód	Popis	MJ	Množství	J.cena [CZK]	Cena celkem [CZK]
55	K	HZS2492	Hodinové zúčtovací sazby profesí PSV zednické výpomoci a pomocné práce PSV pomocný dělník PSV	hod	16,000	330,00	5 280,00
D		N01	Nepojmenovaný díl				5 165,00
56	K	9100001.113	Uchycení zavěšených potrubí - konzoly dodávka + montáž	kus	10,000	402,50	4 025,00
57	K	9100001.116	pomocné lešení	kus	1,000	540,00	540,00
58	K	999998.13	Označení stoupaček , odboček v podhledech rozvodu vody štítky u armatur (studená voda, teplá voda, cirkulace TV, požar. vodovodu, suchovodu)	kus	1,000	600,00	600,00

SOUPIS PRACÍ

Stavba: ZL č.15 Úprava NN v návaznosti na stavební změny SO13

Objekt: SO 13 - Zázemí areálu

Soupis: D.1.4 - Technika prostředí staveb

Úroveň 4:
A - Svítidla

Místo:

Datum:

Zadavatel:

Projektant:

Uchazeč:

Zpracovatel: 0

PČ	Typ	Kód	Popis	MJ	Množství	J.cena [CZK]	Cena celkem [CZK]	Cenová soustava
----	-----	-----	-------	----	----------	--------------	-------------------	-----------------

Náklady soupisu celkem

3 632,83

D	D1	Svítidla						
2	K	N.1	B - vestavné 595x595x9 mat. hliník, IP20, Panel LED 40W/4000K 3600lm, UGR<19 s mikroprism. Difuzorem	ks	-4,000	2 353,11	-9 412,45	CS VLASTNÍ
3	K	N.2	C - vestavné Ø215x61 mat. hliník, Dowlight LED 25W/4000K, 2375lm, IP44	ks	4,000	3 261,32	13 045,28	CS VLASTNÍ

SOUPIS PRACÍ

Stavba: ZL č.15 Úprava NN v návaznosti na stavební změny SO13

Objekt: SO 13 - Zázemí areálu

Soupis: D.1.4 - Technika prostředí staveb

Úroveň 4:
B - Přístroje

Místo:

Datum:

Zadavatel: 0

Projektant: 0

Uchazeč:

Zpracovatel: Specialista

PČ	Typ	Kód	Popis	MJ	Množství	J.cena [CZK]	Cena celkem [CZK]	Cenová soustava
----	-----	-----	-------	----	----------	--------------	-------------------	-----------------

Náklady soupisu celkem

-2 800,40

D	D1	Přístroje						
5	K	N.4	Vypínač č.7, včetně přístrojové krabice, montáž,zapojení a ukončení vodičů.	ks	1,000	289,74	289,74	CS VLASTNÍ
9	K	N.8	Zásuvka 230V/16A,3p, IP 20, včetně přístrojové krabice, montáž,zapojení a ukončení vodičů.	ks	-5,000	270,84	-1 354,19	CS VLASTNÍ
10	K	N.9	Zásuvka 230V/16A,3p, IP 44, včetně přístrojové krabice, montáž,zapojení a ukončení vodičů.	ks	2,000	378,32	756,64	CS VLASTNÍ
11	K	N.10	Zásuvka 230V/16A s přepětovou ochranou a optickou signalizací poruchy,3p, IP 20, včetně přístrojové krabice, montáž,zapojení a ukončení vodičů.	ks	-3,000	970,35	-2 911,05	CS VLASTNÍ
13	K	N.12	Doběhové relé pro ventilátor do instalační krabice, montáž,zapojení a ukončení vodičů.	ks	1,000	418,46	418,46	CS VLASTNÍ

SOUPIS PRACÍ

Stavba: ZL č.15 Úprava NN v návaznosti na stavební změny SO13

Objekt: SO 13 - Zázemí areálu

Soupis: D.1.4 - Technika prostředí staveb

Úroveň 4:
C - Instalační materiál

Místo:

Datum:

Zadavatel:

Projektant:

Uchazeč:

Zpracovatel: Specialista

PČ	Typ	Kód	Popis	MJ	Množství	J.cena [CZK]	Cena celkem [CZK]	cenová soustava
----	-----	-----	-------	----	----------	--------------	-------------------	-----------------

Náklady soupisu celkem

13 265,23

D	D1	Instalační materiál					13 265,23	
3	K	N.2	Rozbočovací krabice přisazená 80x80x40mm (š x v x h), včetně vnitřních svorkovnic, IP44, montáž, zapojení a ukončení vodičů.	ks	13,000	192,36	2 500,68	CS VLASTNÍ
13	K	N.12	Podružný materiál, montáž.	ks	1,000	552,55	552,55	CS VLASTNÍ
NC	K		Demontáže a úprava provedené instalace	kpl	1,000	10 212,00	10 212,00	CS VLASTNÍ

SOUPIS PRACÍ

Stavba: ZL č.15 Úprava NN v návaznosti na stavební změny SO13

Objekt: SO 13 - Zázemí areálu

Soupis: D.1.4 - Technika prostředí staveb

Úroveň 4:
D - Kabeláž

Místo:

Datum:

Zadavatel:

Projektant:

Uchazeč:

Zpracovatel: Specialista

PČ	Typ	Kód	Popis	MJ	Množství	J.cena [CZK]	Cena celkem [CZK]	Cenová soustava
----	-----	-----	-------	----	----------	--------------	-------------------	-----------------

Náklady soupisu celkem

5 725,22

D	D1	Kabeláž					5 725,22	
2	K	N.1	Kabel CYKY 3x1,5 mm2	m	15,000	47,25	708,71	CS VLASTNÍ
3	K	N.2	Kabel CYKY 5x1,5 mm2	m	20,000	53,75	1 074,95	CS VLASTNÍ
4	K	N.3	Kabel CYKY 3x2,5 mm2	m	55,000	53,50	2 942,36	CS VLASTNÍ
8	K	N.7	Vodič H07V-U žz 6 mm2	m	20,000	49,96	999,20	CS VLASTNÍ

KRYCÍ LIST SOUPISU PRACÍ

Stavba:

Sportovní areál ul. Leonovova, Karviná - Hranice

Objekt:

SO 13 - Zázemí areálu _ REVIZE 1

Soupis:

2 - VZT

KSO:

Místo:

CC-CZ:

Datum:

00.01.1900

Zadavatel:

Statutární město Karviná

IČ:

DIČ:

Zhotovitel:

OHL ŽS,a.s.

IČ:

DIČ:

Projektant:

ADEA projekt s.r.o.

IČ:

DIČ:

Zpracovatel:

IČ:

DIČ:

Poznámka:

Cena bez DPH

12 155,33

	Základ daně	Sazba daně	Výše daně
DPH základní	12 155,33	21,00%	2 552,62
DPH snížená	0,00	15,00%	0,00

Cena s DPH

v CZK

14 707,95

Projektant

Zpracovatel

Datum a podpis:

Razítko

Datum a podpis:

Razítko

Objednavatel

Zhotovitel

Datum a podpis:

Razítko

Datum a podpis:

Razítko

REKAPITULACE ČLENĚNÍ SOUPISU PRACÍ

Stavba:

Sportovní areál ul. Leonovova, Karviná - Hranice

Objekt:

SO 13 - Zázemí areálu _ REVIZE 1

Soupis:

2 - VZT

Místo:

Datum: 00.01.1900

Zadavatel:

Statutární město Karviná

Projektant:

ADEA projekt s.r.o.

Zhotovitel:

OHL ŽS,a.s.

Zpracovatel:

Kód dílu - Popis

Cena celkem [CZK]

Náklady ze soupisu prací

12 155,33

D1 - Dodatek č.1

12 155,33

SOUPIS PRACÍ

Stavba:

Sportovní areál ul. Leonovova, Karviná - Hranice

Objekt:

SO 13 - Zázemí areálu _ REVIZE 1

Soupis:

2 - VZT

Místo:

Datum: 00.01.1900

Zadavatel:

Statutární město Karviná

Projektant:

ADEA projekt s.r.o.

Zhotovitel:

OHL ŽS,a.s.

Zpracovatel:

PČ	Typ	Kód	Popis	MJ	Množství	J.cena [CZK]	Cena celkem [CZK]
----	-----	-----	-------	----	----------	--------------	-------------------

Náklady soupisu celkem

12 155,33

D D1

Dodatek č.1

12 155,33

39	K	M-240071102-0	VENTIL TALIR TERMOPLAST 100,160,250	ks	1,000	134,40	134,40
53	K	M-240080321-0	POTRUBI SPIRO PA 120305 DO D 125	M	2,500	171,09	427,73
40	K	M-240080327-0	POTRUBI SPIRO PA 120305 DO D 250	M	1,000	402,00	402,00
54	K	M-240080339-0	TROUBY OHEB KOV FLEXO DO D 125	M	4,000	204,00	816,00
41	K	M-240071256-0	MRIZKA STENOVA SMU 400x200	KS	2,000	217,60	435,20
42	K	M-240010211-0	VENT KRUH DO POTR D200	KS	1,000	1 509,76	1 509,76
43	K	M-240070802-0	MRIZKA KRYCI KRUHOVA VEL 200	KS	1,000	308,48	308,48
44	K		KRUHOVÝ VENTILÁTOR DO POTRUBÍ D125 300m ³ /h / 100Pa; EC motor 230V/83W/0,68A; 46dB(A)	ks	1,000	4 981,80	4 981,80
45	K		Rychloupínací spona pro upevnění ventilátoru k potrubí	ks	2,000	140,80	281,60
46	K		Samočinná přetlaková žaluzie na vnější stěnu D200	ks	1,000	616,32	616,32
47	K		Stěnová mřížka uzavřená 400×200 - jednořadá; upínání pružinami; upevňovací rámeček; horizontální lamely s roztečí 20mm; povrchová úprava elox	ks	2,000	434,56	869,12
48	K		Talířový odvodní ventil D250	ks	2,000	318,00	636,00
49	K		SPIRO.200 - pozinkované potrubí spirálně vinuté	m	0,150	332,80	49,92
50	K		SPIRO.250 - pozinkované potrubí spirálně vinuté	m	0,250	444,00	111,00
51	K		PRR.125.250 - přechod pravouhlý	ks	1,000	288,00	288,00
52	K		PRR.125.250 - přechod pravouhlý	ks	1,000	288,00	288,00



DOHODA
o ukončení smlouvy o dodávce tepla pro vytápění a dodávce teplé vody
číslo smlouvy: **21 546**

Dodavatel:

Obchodní firma: **Veolia Energie ČR, a.s.**
Se sídlem: 28. října 3337/7, Moravská Ostrava, 702 00 Ostrava
Zapsaná: u Krajského soudu v Ostravě v obchodním rejstříku,
sp.zn. B 318
Zastoupená: [redacted]
Bankovní spojení: [redacted]
Číslo účtu: [redacted]
IČO: 45 19 34 10
DIČ: CZ45193410

Odběratel:

Obchodní firma: **Statutární město Karviná**
Se sídlem: Fryštátská 72/1, Fryštát, 733 01 KARVINÁ 1
Zastoupená: [redacted]
Bankovní spojení: [redacted]
číslo účtu: [redacted]
IČO: 00297534
DIČ: CZ00297534

I.

Předmět dohody

Dodavatel a odběratel uzavřeli dne **02. 10. 2018** Smlouvu o dodávce tepla pro vytápění a dodávce teplé vody ev. č. **21 546**. Odběratel a dodavatel se dohodli na ukončení platnosti výše uvedené smlouvy o dodávce tepla pro vytápění a dodávce teplé vody ev. číslo **21 546** ke dni **30. 6. 2021** z důvodu demolice objektu č.p. 1799 ul. Žižkova č.o. 2a v Karviné-Mizerově.

Dodavatel prohlašuje, že nebude požadovat po odběrateli v souvislosti se Smlouvou o dodávce tepla pro vytápění a dodávce teplé vody ev. č. 21 546 ze dne 02.10.2018 uzavřenou mezi smluvními stranami, žádnou finanční úhradu.

II.

Závěrečná ujednání

1. Tato dohoda je uzavřena ve třech vyhotoveních, jedno pro odběratele a dvě pro dodavatele.
2. Smluvní strany se dohodly, že má-li být tato dohoda v souladu se zákonem č. 340/2015 Sb., o registru smluv („ZRS“), uveřejněna prostřednictvím registru smluv, pak její uveřejnění se zavazuje zajistit bez zbytečného odkladu, nejpozději do 15 dnů ode dne jejího uzavření, na své náklady postupem stanoveným výše uvedeným zákonem dodavatel. Před uveřejněním, této dohody v registru smluv zajistí dodavatel znečitelnění těch ustanovení Smlouvy o dodávce tepla pro vytápění a dodávce teplé vody ev. č. 21 546, vč. jejích příloh, která představují výjimku z povinnosti uveřejnění podle §3 odst. 1,2 ZRS, a to jmenovitě ustanovení o ceně tepla za GJ, objemu GJ za určité období, velikosti smluvního výkonu, ceně za kW smluvního výkonu, výši záloh, cenové vzorce a dále osobní údaje, vč. podpisových vzorů zástupců smluvních stran. V případě, že dodavatel uveřejní tuto dohodu v registru smluv v souladu s tímto ujednáním, zavazuje se odběratel nezveřejnit tuto dohodu v registru smluv duplicitně.

3. V případě porušení povinnosti odběratele uvedené v tomto ustanovení, odpovídá tento dodavatel za majetkovou i nemajetkovou újmu.
4. Odběratel se zavazuje informovat všechny své případné kontaktní osoby o zpracování jejich osobních údajů dodavatelem a seznámit tyto osoby se Zásadami ochrany osobních údajů, které jsou dostupné na www.vecr.cz.

Příloha č. 1. k usnesení RM Karviné č.2363

Rekonstrukce odborných učeben ZŠ a MŠ Borovského v Karviné – stavební práce

Smlouva o dílo

uzavřena podle § 2586 a následujících zákona č. 89/2012 Sb., občanského zákoníku,
ve znění pozdějších předpisů

Číslo smlouvy objednatele: **SML/1066/2021**

1. Smluvní strany

1.1 statutární město Karviná

se sídlem: Fryštátská 72/1, 733 24 Karviná Fryštát
zastoupeno Ing. Janem Wolfem, primátorem města
k podpisu smlouvy oprávněn na základě pověření ze dne 4.1.2021:
Ing. Helena Bogoczová, MPA, vedoucí Odboru majetkového
jednání ve věcech:
a) smluvních: Ing. Helena Bogoczová, MPA, vedoucí Odboru majetkového
b) technických: Ing. Jana Salamonová, vedoucí OPÚM-OM
Jana Maslovská, zaměstnanec OPÚM-OM
c) dotací: Ing. Soňa Šintajová, zaměstnanec OŠR
telefon: 596 387 268
e-mail: jana.maslovska@karvina.cz
sona.sintajova@karvina.cz
IČ: 00297534
DIČ: CZ00297534
bankovní spojení: Česká spořitelna, a.s.
číslo účtu: 5331212/0800
(dále jen objednatel)

a

1.2 MATOSA PROFISTAV s.r.o.

zapsána v obchodním rejstříku vedeném Krajským soudem v Ostravě, oddíl C, vložka 67847
zastoupena: Bc. Martinem Tomašíkem, jednatelem
jednání ve věcech technických – stavbyvedoucí: Hana Tomašítková, hlavní stavbyvedoucí
se sídlem: Budovatelů 803/46, 735 64 Havířov – Prostřední Suchá
IČ: 05510775
DIČ: CZ05510775
telefon: 721516222
fax: -
e-mail: tomastik@matosa.cz
bankovní spojení: KB Havířov
č. účtu: 115-3446440207/0100
(dále jen zhotovitel)

Vymezení pojmů:

- Objednatelem je zadavatel po uzavření smlouvy na plnění veřejné zakázky.
- Zhotovitelem je dodavatel po uzavření smlouvy na plnění veřejné zakázky.
- Podzhotovitelem je poddodavatel po uzavření smlouvy na plnění veřejné zakázky.
- Příslušnou dokumentací je dokumentace zpracovaná v rozsahu stanoveném jiným právním předpisem (vyhláškou č. 169/2016 Sb.).
- Položkovým rozpočtem je zhotovitelem oceněný soupis stavebních prací, dodávek a služeb, v němž jsou zhotovitelem uvedeny jednotkové ceny u všech položek stavebních prací, dodávek a služeb a jejich celkové ceny pro zadavatelem vymezené množství.

2. Předmět smlouvy

- 2.1 Předmětem této smlouvy je provedení díla - stavby „**Rekonstrukce odborných učeben ZŠ a MŠ Borovského v Karviné**“ (dále též „stavba“ nebo „dílo“) dle projektové dokumentace zpracované společností ATRIS, s.r.o. (dále též „projektová dokumentace“) a zpracování dokumentace skutečného provedení stavby. Zhotovitel prohlašuje, že je odborně způsobilý k zajištění předmětu plnění podle této smlouvy. Objednatel předá zhotoviteli projektovou dokumentaci při podpisu této smlouvy, zhotovitel se jí zavazuje převzít.
- 2.2 Provedením stavby se rozumí úplné, funkční a bezvadné provedení všech stavebních a montážních prací, konstrukcí, dodávek materiálů, technických a technologických zařízení, včetně všech činností spojených s plněním předmětu smlouvy a nezbytných pro uvedení předmětu díla do užívání. V této souvislosti je zhotovitel zejména povinen:
- a) zabezpečit vytýčení inženýrských sítí vedoucích přes staveniště na základě dokumentace o inženýrských sítích, kterou objednatel předal zhotoviteli (zhotovitel nese odpovědnost za jejich neporušení),
 - b) zajistit všechny nezbytné průzkumy nutné pro řádné provádění a ukončení díla v návaznosti na výsledky průzkumů předložených objednatelem,
 - c) zajistit a provést všechna opatření organizačního a stavebně technologického charakteru k řádnému provedení díla,
 - d) provést bezpečnostní opatření na ochranu osob a majetku (zejména chodců a vozidel v místech dotčených stavbou),
 - e) provést opatření k dočasné ochraně vzrostlých stromů, jež mají být zachovány,
 - f) zpracovat dílenskou a výrobní dokumentaci potřebnou pro provedení stavby,
 - g) zajistit ostrahu stavby a staveniště, materiálů a strojů na staveništi,
 - h) zajistit bezpečnost práce a ochrany životního prostředí,
 - i) projednat a zajistit případné zvláštní užívání komunikací a veřejných ploch včetně úhrady vyměřených poplatků a nájemného, zajistit povolení k uzavírkám,
 - j) zajistit dopravní značení k dopravním omezením, jejich údržbu, přemísťování a následné odstranění,
 - k) zajistit a provést všechny předepsané či dohodnuté zkoušky a revize vztahující se k prováděnému dílu včetně pořízení protokolů, zajistit atesty a doklady o požadovaných vlastnostech výrobků (prohlášení o shodě),
 - l) zřídit a odstranit zařízení staveniště včetně zajištění napojení na inženýrské sítě, zařízení staveniště zabezpečuje zhotovitel v souladu se svými potřebami, dokumentací předanou objednatelem a s požadavky objednatele, zhotovitel je dále povinen zajistit v rámci zařízení staveniště podmínky pro výkon funkce autorského dozoru projektanta, technického dozoru stavebníka a činnost koordinátora bezpečnosti a ochrany zdraví při práci na staveništi, je-li tato funkce zřízena, a to v přiměřeném rozsahu,
 - m) zajistit odvoz, uložení a likvidaci odpadů v souladu s právními předpisy,
 - n) uvést všechny povrchy dotčené stavbou do původního stavu (komunikace, chodníky, zeleň, příkopy, propustky apod.),
 - o) oznámit zahájení stavebních prací v souladu s pravomocnými rozhodnutími a vyjádřeními např. správcům sítí apod.,
 - p) dodržet podmínky stanovené (ve smlouvách či v jiných dokumentech) správci inženýrských sítí, dotčenými orgány a vlastníky veřejné dopravní a technické infrastruktury,
 - q) dodržet podmínky uvedené ve smlouvách s jednotlivými vlastníky nemovitostí (zejména ve smlouvách o právu provést stavbu),
 - r) splnit podmínky vyplývající z územního rozhodnutí, stavebního povolení nebo jiných rozhodnutí, dokladů, vyjádření, souhlasů, stanovisek či smluv týkajících se díla,

- s) zajistit koordinační a kompletační činnost celé stavby,
 - t) provádět denní úklid staveniště, průběžně odstraňovat znečištění komunikací či škod na nich,
 - u) oplotit staveniště nebo jinak jej vhodně zabezpečit,
 - v) označit staveniště v souladu s právními předpisy a dále jej označit tabulí o rozměrech 1,2 m x 0,8 m s logem objednatele, názvem stavby a nápisem „STAVÍME PRO VÁS“,
 - w) zajistit v průběhu realizace díla plnou součinnost všech svých zástupců se zástupci projektanta, objednatele, koordinátora BOZP, budoucího provozovatele, vlastníků a správců inženýrských sítí, případně s ostatními účastníky územního a stavebního řízení a vlastníky okolních nemovitostí,
- 2.3 Dokumentace skutečného provedení stavby bude provedena podle následujících zásad:
- a) do projektové dokumentace budou zřetelně vyznačeny všechny změny, k nimž došlo v průběhu provedení díla,
 - b) ty části projektové dokumentace, u kterých nedošlo k žádným změnám, budou označeny nápisem „beze změn“,
 - c) každý výkres (v tištěné formě) dokumentace skutečného provedení stavby bude opatřen jménem a příjmením zpracovatele dokumentace skutečného provedení stavby, jeho podpisem, datem a razítkem zhotovitele,
 - d) u výkresů obsahujících změnu proti projektové dokumentaci bude umístěn odkaz na změnový list.
- 2.4 Dokumentace skutečného provedení stavby bude předána objednateli nejpozději v den převzetí díla objednatelem ve třech vyhotoveních v tištěné a 1x v digitální podobě.
- 2.5 Smluvní strany se dohodly, že v pochybnostech se má za to, že předmětem díla jsou veškeré práce a dodávky obsažené v projektové dokumentaci.
- 2.6 Práce a dodávky, které v projektové dokumentaci obsaženy nejsou a na jejichž provedení objednatel trvá nebo s jejichž provedením nad sjednaný rámec díla souhlasí, se nazývají vícepráce. V případě výskytu víceprací má zhotovitel právo na jejich realizaci pouze v případě, že realizace víceprací je v souladu se zákonem č. 134/2016 Sb., o zadávání veřejných zakázek, ve znění pozdějších předpisů (dále též „zákon o veřejných zakázkách“).
- 2.7 Objednatel si vyhrazuje právo omezit či zmenšit předmět smlouvy o práce a dodávky, které jsou obsaženy v projektové dokumentaci. Zhotovitel se zavazuje tyto práce a dodávky neprovádět. Práce a dodávky, které v projektové dokumentaci obsaženy jsou, a objednatel jejich provedení nepožaduje, se nazývají méněpráce.
- 2.8 Dojde-li při realizaci stavby k jakýmkoliv změnám (v množství nebo kvalitě), doplňkům nebo rozšíření předmětu smlouvy odsouhlasených ve stavebním deníku nebo v zápise z kontrolního dne, je objednatel povinen ihned provést soupis těchto změn, doplňků nebo rozšíření včetně odůvodnění, zhotovitel je povinen ihned ocenit je podle způsobu sjednaného v této smlouvě a předložit ocenění (změnový list) v listinné i digitální formě objednateli k odsouhlasení. Po odsouhlasení objednatelem bude uzavřen mezi smluvními stranami písemný dodatek k této smlouvě, teprve po jeho uzavření má zhotovitel právo na realizaci změn a úhradu.
- 2.9 Objednatel je oprávněn, i v průběhu provádění díla, požadovat záměny materiálů oproti původně navrženým a sjednaným materiálům, a to při zachování stejné kvality. Zhotovitel je povinen na tyto požadavky objednatele přistoupit.
- 2.10 Zhotovitel potvrzuje, že se k datu podpisu této smlouvy seznámil s rozsahem, obsahem a povahou díla, seznámil se s projektovou dokumentací, kterou převzal, tj. tzn. textovou částí, popisem prací, výkresovou částí, vyjádřeními a stanovisky orgánů, organizací, vlastníků a správců inženýrských sítí a výkazem výměr. Objednatel potvrzuje svou odpovědnost za správnost a úplnost předané projektové dokumentace.
- 2.11 Objednatel se uzavřenou smlouvou zavazuje předmět díla bez vad a nedodělků převzít ve smluvně sjednané době předání a zaplatit za provedení díla zhotoviteli cenu sjednanou touto smlouvou za podmínek dále stanovených. Smluvní strany se dohodly, že objednatel má právo odmítnout převzetí stavby pro vady, a to i pro ojedinělé drobné vady, které samy o sobě ani ve

spojení s jinými nebrání užívání stavby funkčně nebo esteticky, ani její užívání podstatným způsobem neomezují.

- 2.12 Zhotovitel je povinen provést dílo vlastním jménem, na vlastní odpovědnost a na své nebezpečí.
- 2.13 Zhotovitel je povinen dodržet poddodavatelské schéma předložené v nabídce v rámci zadávacího řízení. Změnit podzhotovitele, pomocí kterého zhotovitel prokazoval v zadávacím řízení splnění kvalifikace, je možné jen ve výjimečných případech se souhlasem objednatele. Nový podzhotovitel musí splňovat kvalifikaci minimálně v rozsahu, v jakém byla prokázána v zadávacím řízení. Porušení této povinnosti je považováno za podstatné porušení této smlouvy a objednatel může od této smlouvy odstoupit.

V případě, že v průběhu provádění díla dojde ke změně či doplnění podzhotovitele, pomocí kterého neprokazoval zhotovitel v zadávacím řízení splnění kvalifikace, musí zhotovitel o této skutečnosti objednatel (v případě, že na stavbě bude koordinátor BOZP také koordinátora bezpečnosti a ochrany zdraví při práci) neprodleně informovat. V opačném případě, není zhotovitel oprávněn podzhotoviteli umožnit práci na stavbě. Porušení této povinnosti je považováno za podstatné porušení této smlouvy a objednatel může od této smlouvy odstoupit.

Zhotovitel je povinen kdykoliv v průběhu plnění smlouvy na žádost objednatele předložit kompletní seznam částí plnění plněných prostřednictvím poddodavatelů včetně identifikace poddodavatelů.

- 2.14 Zhotovitel bere na vědomí, že stavba bude spolufinancována v rámci programu "Integrovaný regionální operační program", Výzva č. 92, registrační číslo projektu CZ.06.2.67/0.0/0.0/19_116/0013312 (dále též „projekt“) s tím, že objednatel obdržel Rozhodnutí o poskytnutí dotace od poskytovatele, kterým je Ministerstvo pro místní rozvoj ČR (dále též „poskytovatel“). Zhotovitel je povinen se seznámit s aktuálními Specifickými pravidly pro žadatele a příjemce, výzva č. 92, Obecnými pravidly pro žadatele a příjemce v platném znění vč. veškerých příloh, aktuálním Metodickým pokynem pro oblast zadávání zakázek pro programové období 2014-2020 (to vše dále též označováno jako „Podmínky“). Podmínky jsou dostupné na <https://irop.mmr.cz/cs/vyzvy>. Smluvní strany se dohodly, že objednatel je oprávněn odstoupit od této smlouvy, rozhodne-li poskytovatel, že objednateli neposkytne na dílo (stavbu) dotaci nebo že dotaci poskytne v nižší výši než, jak o ni objednatel žádal. Smluvní strany se tímto dohodly, že odstoupí-li objednatel od této smlouvy dle tohoto odstavce, zhotovitel se tímto vzdává práva na náhradu škody.
- 2.15 Zhotovitel bere na vědomí, že v rámci projektu budou poskytovatelem spolufinancovány rovněž dodávky interiéru a vybavení pod názvem „**Rekonstrukce odborných učeben ZŠ a MŠ Borovského a ZŠ a MŠ Cihelní v Karviné – dodávky**“ (dále jen „dodávky“), které budou rozděleny na čtyři části - nábytek, školní pomůcky, IT vybavení a jazyková laboratoř. Jednotlivé části dodávek budou provedeny na základě samostatně uzavřených kupních smluv (dále též Kupní smlouvy). Zhotovitel bere na vědomí, že realizaci díla je povinen koordinovat s dodávkami, a to tak, aby průběh všech stavebních prací a dodávek byl plynulý. Porušení této povinnosti je považováno za podstatné porušení této smlouvy a objednatel může od této smlouvy odstoupit.
- Zhotovitel bere dále na vědomí, že v rámci projektu bude poskytovatelem spolufinancována rovněž stavba pod názvem „**Rekonstrukce odborných učeben ZŠ a MŠ Cihelní v Karviné – stavební práce**“ (dále též „stavba 2“), která bude realizována na základě samostatné smlouvy o dílo.
- Zhotovitel bere rovněž na vědomí, že s ohledem na poskytnutou dotaci musí být zrealizovány všechny 4 části dodávek, dílo i stavba 2.
- 2.16 Zhotovitel zpracuje a předá smluvní rozpočet díla a měsíční soupisy prací ve formátu esoupis, .unixml, .xc4, Excel VZ či obdobném, a dále ve formátu .pdf a také ve formátu .xlsx..

3. Vlastnictví díla a nebezpečí škody

- 3.1 Smluvní strany se dohodly, že vlastníkem zhotovovaného předmětu díla je objednatel.
- 3.2 Vlastníkem zařízení staveniště, včetně používaných strojů a dalších věcí potřebných pro provedení díla, je zhotovitel, který nese nebezpečí škody na těchto věcech.
- 3.3 Veškeré náklady vzniklé v souvislosti s odstraňováním škod nese zhotovitel a tyto náklady

nemají vliv na sjednanou cenu díla. Škodou na díle je ztráta, zničení, poškození nebo znehodnocení věci bez ohledu na to, z jakých příčin k nim došlo.

- 3.4 Nebezpečí škody nebo zničení stavby nese od počátku zhotovitel až do jejího převzetí objednatel, a to i v případě že by ke škodě došlo i jinak.
- 3.5 Zhotovitel odpovídá i za škodu na díle způsobenou činností těch, kteří pro něj dílo provádějí. Zhotovitel odpovídá též za škodu způsobenou okolnostmi, které mají původ v povaze strojů, přístrojů nebo jiných věcí, které zhotovitel použil nebo hodlal použít při provádění díla.

4. Doba a místo plnění

- 4.1 Zhotovitel je povinen převzít staveniště do 5 dnů ode dne doručení písemné výzvy k převzetí staveniště, pokud se smluvní strany nedohodnou jinak. O předání staveniště bude zhotovitelem vyhotoven zápis. V den předání staveniště je zhotovitel povinen předložit objednateli časový harmonogram prací obsahující termíny prováděných prací. V případě změny časového harmonogramu je zhotovitel povinen jej aktualizovat a předat objednateli.
- 4.2 Zhotovitel je povinen zahájit práce na díle nejpozději do 5 dnů ode dne předání staveniště. Pokud zhotovitel nepřevzme ve stanovené lhůtě staveniště nebo práce na díle nezačíná ani ve lhůtě 5 dnů ode dne, kdy měl práce na díle zahájit, je objednatel oprávněn od této smlouvy odstoupit.
- 4.3 Zhotovitel je povinen provést dílo **v termínu do 60 dnů** od protokolárního předání staveniště.
- 4.4 V případě, že o to objednatel požádá, přeruší zhotovitel práce na díle. O tuto dobu se posunou termíny sjednané ve smlouvě týkající se provedení prací na díle.
- 4.5 K posunutí termínu provedení prací na díle může dojít v případě, že nastanou takové klimatické podmínky, které vzhledem ke své povaze brání provádění prací na díle a brání dodržení technologických postupů. O existenci nepříznivých klimatických podmínek musí zhotovitel učinit zápis ve stavebním deníku, objednatel zápisem ve stavebním deníku uvede, zda s neprováděním díla z tohoto důvodu souhlasí. V případě souhlasu objednatele s neprováděním díla, se termín provedení prací na díle dle odst. 4.3 této smlouvy posouvá o dobu, po kterou zhotovitel nemohl práce na díle z důvodu klimatických podmínek provádět.
- 4.6 V případě, že se na díle vyskytnou vícepráce, které nebyly obsaženy v projektové dokumentaci, tyto vícepráce nebylo možné při náležitě péči předvídat a jsou nezbytné pro provedení díla, může se, po vzájemné dohodě objednatele se zhotovitelem, termín provedení prací na díle stanovený v odst. 4.3 této smlouvy posunout o dobu nezbytně nutnou k provedení těchto víceprací.
- 4.7 Smluvní strany se dohodly, že zhotovitel splní svou povinnost provést dílo jeho řádným ukončením a předáním objednateli bez vad a nedodělků. O předání a převzetí díla jsou objednatel a zhotovitel povinni sepsat protokol, v jehož závěru objednatel prohlásí, zda dílo přejímá nebo nepřijímá, a pokud ne, z jakých důvodů.
- 4.8 Místem plnění je Základní škola a mateřská škola Borovského v Karviné.

5. Cena díla

- 5.1 Smluvní strany se dohodly, že cena za dílo provedené v rozsahu uvedeném v čl. 2 této smlouvy je stanovena v souladu se zákonem o cenách a činí:

Cena bez DPH	816 388,54 Kč
--------------	---------------

Předmět plnění této smlouvy nebude využíván ani částečně pro ekonomickou činnost, objednatel jej pořizuje výlučně pro výkon veřejné správy. Pokud jsou poskytnuté stavební a montážní práce zařazené pod číselnými kódy 41- 43 klasifikace produkce CZ-CPA, režim přenesení daňové povinnosti dle § 92e zákona č. 235/2004 Sb., o dani z přidané hodnoty, v platném znění, nebude použit.

Zhotovitel je plátcem DPH. Je-li zhotovitel plátcem DPH, k ceně bez DPH bude připočteno DPH ve výši dle obecně závazných právních předpisů.

- 5.2 Smluvní strany prohlašují, že dílo je zadáno dle rozpočtu. Položkový rozpočet je přílohou a nedílnou součástí této smlouvy. Jednotkové ceny uvedené v položkovém rozpočtu jsou ceny pevné a neměnné po celou dobu realizace stavby.
- 5.3 Smluvní strany se dohodly, že bude-li zhotovitel ke dni uskutečnění zdanitelného plnění veden jako nespolehlivý plátcce ve smyslu § 106a zákona č. 235/2004 Sb., o dani z přidané hodnoty (dále zákon o DPH), je objednatel oprávněn část odměny odpovídající dani z přidané hodnoty uhradit přímo na účet správce daně v souladu s ust. § 109a zákona o DPH. Smluvní strany se dohodly, že o tuto část bude snížena odměna za práce provedené dle této smlouvy a zhotovitel obdrží pouze odměnu bez DPH.
- 5.4 Cena je stanovena jako cena nejvýše přípustná a platná až do termínu kompletního ukončení a převzetí díla objednatelem. Případné změny cen v souvislosti s vývojem cen nemají vliv na celkovou sjednanou cenu díla.
- 5.5 Zhotovitel je odpovědný za to, že sazba DPH je stanovena v souladu s platnými právními předpisy.
- 5.6 V ceně jsou zahrnuty veškeré náklady zhotovitele nezbytné k provedení díla, zejména náklady na provedení prací a dodávek, náklady na vybudování, udržování a odstranění zařízení staveniště, náklady na oplocení a označení staveniště, mimostaveništní dopravu, přesun hmot, provedení veškerých zkoušek a revizí nutných k ukončení díla, náklady na energii, vodu, topení spotřebované v době realizace díla, případně další služby nutné k provádění díla, náklady na třídění druhotných surovin, rozebrání a rozřídění demontovaných výrobků a to tak, aby bylo možné odprodat druhotné suroviny samostatně dle jednotlivých druhů, náklady na zabezpečení bezpečnosti a hygieny práce, opatření k ochraně životního prostředí, pojištění stavby a osob, organizační a koordinační činnost, poplatky spojené se zábořem veřejného prostranství a zajištění nezbytných dopravních opatření, jakož i případné ostatní náklady související s plněním zadávacích podmínek. Sjednaná cena obsahuje předpokládaný vývoj cen vstupních nákladů a předpokládané zvýšení ceny v závislosti na čase plnění.
- 5.7 Položkový rozpočet slouží k vykazování finančních objemů provedených prací a k ocenění víceprací a méněprací.
- 5.8 Smluvní strany se dohodly, že může dojít ke změně ceny díla, jestliže:
 - a) objednatel požaduje práce, které nejsou v předmětu díla,
 - b) objednatel požaduje vypustit některé práce předmětu díla,
 - c) při realizaci se zjistí skutečnosti, které nebyly v době podpisu smlouvy známy, a zhotovitel je nezavinil ani nemohl předvídat a mají vliv na cenu díla nebo
 - d) při realizaci se zjistí skutečnosti odlišné od dokumentace předané objednatelem.

V případě změny ceny díla se smluvní strany dohodly na následujícím postupu:

- a) zhotovitel provede ocenění soupisu stavebních prací, dodávek a služeb, jež mají být provedeny navíc nebo jež nebudou provedeny, jednotkovými cenami položkového rozpočtu, s tím, že zhotovitel zpracuje odůvodnění, proč ke změně dochází z pohledu realizace stavebních prací a provede srozumitelný popis změny vč. specifikace použitých materiálů nebo technologií,
- b) v ceně méněprací je nutno zohlednit také odpovídající podíl nákladů u položek týkajících se celé stavby,
- c) pokud práce a dodávky tvořící vícepráce nebudou v položkovém rozpočtu obsaženy, pak zhotovitel použije jednotkové ceny dle již v rozpočtu použité cenové soustavy s aktuální cenovou úrovní,
- d) pokud se položka změny v rozpočtu stavebních prací nenachází ve smluvním rozpočtu a není možné použít položku z již v rozpočtu použité cenové soustavy nejbližší podobnou, mohou být ceny stanoveny individuální kalkulací zhotovitele, která bude součástí změnového listu, s tím, že výpočet ceny bude věcně a technicky zdůvodněn;
- e) Položkový rozpočet změny musí být předložen ve stejném formátu jako je formát rozpočtu, který je přílohou této smlouvy.

- f) u víceprací a méněprací bude k ceně vyčíslena DPH ve výši dle právních předpisů.
- 5.9 Smluvní strany se dohodly, že v případě méněprací nemá zhotovitel právo na náhradu škody, nákladů či ušlého zisku, které mu v důsledku méněprací vznikly.
- 5.10 V případě změny ceny díla z důvodu méněprací či víceprací budou smluvní strany jednat o uzavření dodatku k této smlouvě. Teprve po oboustranném podpisu tohoto dodatku má zhotovitel v případě víceprací právo na jejich úhradu; v případě méněprací se sníží cena díla.
- 5.11 V případě vzniklé vícepráce – méněpráce během realizace stavby je nutné tuto ihned zpracovat do změnového listu při jejím vzniku.
- 5.12 Zhotovitel je povinen zajistit fotodokumentaci k předkládanému požadavku na změnu v provádění stavebních prací.
- 5.13 Zhotovitel zajistí zpracování projektové dokumentace ke změnám v provádění stavebních prací, je-li relevantní, případně další dokumentaci (např. odborné posudky týkající se provedení dodatečných stavebních prací);

6. Platební podmínky

- 6.1 Smluvní strany se dohodly, že zálohy nejsou sjednány.
- 6.2 Práce budou hrazeny na základě dílčích daňových dokladů vystavovaných zhotovitelem jednou za kalendářní měsíc (dále jen „faktury“).
- 6.3 Zhotovitel předloží objednateli vždy nejpozději do pátého pracovního dne následujícího kalendářního měsíce oceněný soupis provedených prací. Objednatel je povinen se k tomuto soupisu vyjádřit nejpozději do 3 pracovních dnů ode dne jeho obdržení. Po odsouhlasení soupisu provedených prací objednatelem je zhotovitel povinen vystavit fakturu na dílčí plnění, vždy nejpozději do desátého pracovního dne příslušného kalendářního měsíce, v němž objednatel odsouhlasil soupis provedených prací. Není-li soupis provedených prací odsouhlasen objednatelem, není zhotovitel oprávněn vystavit fakturu. Fakturu je povinen zhotovitel doručit objednateli v den jejího vystavení, nedohodnou-li se smluvní strany jinak. Za den dílčího zdanitelného plnění se považuje poslední den v kalendářním měsíci, v němž bylo uskutečněno dílčí zdanitelné plnění na díle. Součástí faktury bude soupis provedených prací a dodávek s uvedením data a podpisů oprávněných zástupců objednatele a zhotovitele vzájemně potvrzující uskutečněná dílčí zdanitelná plnění na díle, a to ve dvou vyhotoveních.
- 6.4 Smluvní strany se dohodly, že částka ve výši **81.638,85,- Kč** představuje tzv. „zádržné“ (dále též „zádržné“), které bude zajišťovat řádné plnění závazků zhotovitele z této smlouvy. Zbývající část ceny díla bude uhrazena měsíční fakturací. Převezme-li objednatel dílo s vadami či nedodělků a bude-li ke dni odstranění vad či nedodělků doručena objednateli poslední faktura za dílo, uhradí objednatel zhotoviteli zádržné do 15 dnů po odstranění vad či nedodělků reklamovaných při převzetí díla objednatelem, není-li fakturou stanovena delší splatnost. Převezme-li objednatel dílo s vadami či nedodělků a nebude-li ke dni odstranění vad či nedodělků doručena objednateli poslední faktura za dílo, uhradí objednatel zhotoviteli zádržné do 15 dnů po odstranění vad či nedodělků a doručení poslední faktury za dílo objednateli, není-li fakturou stanovena delší splatnost. Nebude-li mít dílo v době převzetí objednatelem vady, uhradí objednatel zhotoviteli zádržné po doručení poslední faktury za dílo objednateli, a to ve lhůtě splatnosti faktury.
- 6.5 Smluvní strany se dohodly, že zhotovitel je oprávněn předložit objednateli při podpisu této smlouvy neodvolatelnou bezpodmínečnou bankovní záruku za řádné dokončení díla, tj. za provedení díla bez vad a nedodělků. Bankovní záruka tedy kryje nároky objednatele za zhotovitelem vzniklé objednateli z důvodů porušení povinnosti zhotovitele provést dílo bez vad a nedodělků. Tato bankovní záruka bude vystavena nebo potvrzena bankou nebo pobočkou zahraniční banky oprávněnou podnikat jako banka v České republice, přičemž tato není v insolvenčním řízení, likvidaci ani u ní není zavedena správa pro řešení krize.

Zhotovitel je povinen poskytnout objednateli originál záruční listiny ve sjednané výši, platné do doby řádného dokončení díla, tj. do odstranění všech vad a nedodělků (do této doby se započítává rovněž doba, po kterou zhotovitel plní své závazky spojené s odstraněním vad a nedodělků uvedených v zápise o předání a převzetí díla), minimálně do **31. 12. 2021**. Bankovní záruka musí být sjednána ve výši 10 % z ceny za provedení díla uvedené v čl. 5 odst. 5.1 této smlouvy bez DPH zaokrouhleno na celé tisíce směrem dolů, tedy **81 000,- Kč (slovy:**

osmdesátjeden tisíc korun českých), ve prospěch objednatele.

Plnění z bankovní záruky bude podmíněno pouze tím, že objednatel doručí vystavující nebo potvrzující bance písemné prohlášení o vzniku nároku objednatele vůči zhotoviteli podepsané osobou oprávněnou jednat za objednatele, zároveň objednatel uvede částku v Kč, kterou z bankovní záruky žádá vyplatit. Nejsou připuštěny žádné jiné podmínky plnění z uvedené bankovní záruky. Plnění z příslušné bankovní záruky dle obsahu záruční listiny bude přislíbeno bezhotovostním převodem peněžních prostředků na účet objednatele uvedený v záhlaví této smlouvy, a to nejpozději do 10 pracovních dnů od splnění shora uvedené podmínky pro plnění z bankovní záruky. Výstavce bankovní záruky nebude moci vůči objednateli uplatnit námitky, které by byl oprávněn uplatnit zhotovitel. Veškeré náklady spojené s bankovní zárukou a jejím poskytnutím hradí zhotovitel. Během platnosti bankovní záruky a v rámci částky, na kterou je bankovní záruka vystavena, může objednatel žádat o vyplacení bankovní záruky opakovaně.

Zhotovitel je povinen udržovat bankovní záruku splňující všechny podmínky uvedené v tomto odstavci v platnosti do doby řádného dokončení díla, tj. do odstranění všech vad a nedodělků (do této doby se započítává rovněž doba, po kterou zhotovitel plní své závazky spojené s odstraněním vad a nedodělků uvedených v zápise o předání a převzetí díla), minimálně do **31. 12. 2021**. Finanční prostředky z bankovní záruky objednatel zhotoviteli nevrací.

Předloží-li zhotovitel objednateli při podpisu této smlouvy bankovní záruku v souladu s odst. 6.5 této smlouvy, neuplatní se ustanovení o zádržném uvedené v odst. 6.4 této smlouvy.

- 6.6 Lhůta splatnosti jednotlivé faktury za dílo činí 30 dnů od jejího doručení objednateli.
- 6.7 Objednatel je oprávněn provádět kontrolu vyúčtovaných prací dle stavebního deníku, soupisu provedených prací přímo na staveništi.
- 6.8 Faktury zhotovitele budou mít náležitosti daňového dokladu dle příslušných právních předpisů. Dále musí faktura obsahovat číslo smlouvy objednatele a text: „Tato akce je spolufinancována z prostředků Ministerstva pro místní rozvoj ČR v rámci programu "Integrovaný regionální operační program“, projekt „**Rekonstrukce odborných učeben ZŠ a MŠ Borovského a ZŠ a MŠ Cihelní v Karviné**“, registrační číslo projektu: CZ.06.2.67/0.0/0.0/19_116/0013312“. Součástí faktury bude příloha – soupis provedených prací oceněný podle položkového rozpočtu odsouhlasený objednatelem ve dvou vyhotoveních. Bez soupisu provedených prací je faktura neúplná.
- 6.9 Smluvní strany se dohodly, že v případě vyúčtuje-li zhotovitel práce nebo dodávky, které neprovedl, vyúčtuje chybně cenu, faktura nebude obsahovat některou povinnou nebo dohodnutou náležitost nebo bude obsahovat nesprávné údaje, je objednatel oprávněn fakturu vrátit zhotoviteli s vyznačením důvodu vrácení. Zhotovitel provede opravu dle pokynů objednatele, a to vystavením nové faktury. Vrácením faktury zhotoviteli, přestává běžet původní lhůta splatnosti. Celá lhůta splatnosti běží znovu ode dne doručení nově vystavené faktury objednateli.
- 6.10 Smluvní strany se dohodly, že povinnost zaplatit je splněna dnem odepsání příslušné částky z účtu objednatele.
- 6.11 Zhotovitel je povinen ve faktuře konkrétně specifikovat zařízení staveniště a toto doložit fotodokumentací. Pokud se ve fakturách budou vyskytovat položky, které jednoznačně neurčují množství provedených prací či materiálu, je zhotovitel povinen doložit detailní specifikaci těchto položek nebo je podložit příslušnými doklady (např. k položce „Poplatek za uložení na skládce“ přiložit k faktuře jednotlivé vážní lístky).
- 6.12 Smluvní strany se dohodly, že zhotovitel bude ve smlouvě a v dokladech při platebním styku s objednatelem užívat číslo účtu uveřejněné dle § 98 zák. č. 235/2004 Sb. v registru plátců a identifikovaných osob.
- 6.12 Smluvní strany se dohodly, že v případě výskytu víceprací a méněprací na díle odsouhlasených oběma smluvními stranami ve změnovém listu, budou na faktuře zřetelně označeny vícepráce a méněpráce s tím, že pokud jde o méněpráce bude vždy ve faktuře uvedena jak původní položka rozpočtu („kladná položka“) tak i příslušná méněpráce („záporná položka“).
- 6.13 Zhotovitel jako přílohu každé předložené faktury zašle objednateli měsíční fotodokumentaci, dále soupis skutečně provedených prací, a to formou výstupu z rozpočtového softwaru, který je ve shodné struktuře a formátu jako byl smluvní rozpočet stavby, a to .esoupis, .unixml, .xc4, Excel VZ či obdobně, a dále ve formátu .pdf a také ve formátu .xlsx.

7. Jakost díla

- 7.1 Zhotovitel se zavazuje k tomu, že celkový souhrn vlastností provedeného díla bude dávat schopnost uspokojit stanovené potřeby, tj. využitelnost, bezpečnost, bezporuchovost, hospodárnost. Smluvní strany se dohodly, že zhotovitel je povinen dílo provést v souladu s touto smlouvou, právními předpisy, příkazy objednatele, projektovou dokumentací, zadávací dokumentací stavby, v souladu se schválenými technologickými postupy, technickými normami, v souladu se současným standardem u používaných technologií a postupů pro tento typ stavby tak, aby dodržel kvalitu díla.
- 7.2 Dílo se nesmí odchýlit od technických norem a technických požadavků na výstavbu, dle kterých je projektová dokumentace stavby zpracovaná. Jakékoliv změny oproti projektové dokumentaci stavby musí být předem odsouhlaseny objednatelem, technickým dozorem a autorským dozorem.
- 7.3 Jakost dodávaných materiálů a konstrukcí bude dokladována předepsaným způsobem při kontrolních prohlídkách a při předání a převzetí díla.

8. Provádění díla

- 8.1 Zástupci objednatele a zhotovitele zastupují zejména při technickém řešení činnosti, při potvrzování soupisu provedených prací a odsouhlasení faktury, při potvrzování protokolu o předání a převzetí díla, při kontrole zakrývaných částí a provádění předepsaných zkoušek.
- 8.2 Zhotovitel se zavazuje zabezpečit přístup a příjezd k jednotlivým nemovitostem, pokud to charakter stavby vyžaduje.
- 8.3 Zhotovitel je povinen po provedení prací upravit pozemky dotčené stavbou do původního stavu a zápisem o předání a převzetí je předat jejich vlastníkům.
- 8.4 Zhotovitel zodpovídá za bezpečnost a ochranu všech osob v prostoru staveniště a je povinen zabezpečit jejich vybavení ochrannými pracovními pomůckami.
- 8.5 Zhotovitel je povinen provádět dílo tak, aby nedošlo k ohrožování, nadměrnému nebo zbytečnému obtěžování okolí stavby. Smluvní strany se dohodly, že zhotovitel odpovídá za škodu, kterou způsobí objednateli či třetím osobám během provádění díla.
- 8.6 Za účelem kontroly provádění díla sjednají smluvní strany při předání staveniště pravidelné kontrolní dny. Vyvstane-li potřeba svolat mimořádný kontrolní den, svolá jej objednatel, zhotovitel je povinen zúčastnit se mimořádného kontrolního dne. O průběhu a závěrech kontrolního dne se pořídí zápis.
- 8.7 Zhotovitel je povinen vyzvat objednatele nebo jeho zástupce (technický dozor) nejméně 5 dnů předem ke kontrole a prověření prací, které v dalším postupu budou zakryty nebo se stanou nepřístupnými. Pokud tak zhotovitel neučiní, je povinen umožnit objednateli provedení dodatečné kontroly a nést náklady s tím spojené.
- 8.8 O kontrole zakrývaných částí díla se učiní záznam ve stavebním deníku, který musí obsahovat souhlas objednatele nebo jeho zástupce (technického dozoru) se zakrytím předmětných částí díla. Nedostaví-li se objednatel ke kontrole, uvede se tato skutečnost do záznamu ve stavebním deníku místo souhlasu objednatele.
- 8.9 Zhotovitel je povinen bez odkladu upozornit objednatele na případnou nevhodnost jeho příkazů.
- 8.10 Věci, které jsou potřebné k provedení díla, je povinen opatřit zhotovitel.
- 8.11 Smluvní strany se dohodly, že zhotovitel je povinen zajistit a financovat veškeré podzhotovitelské práce a nese za ně odpovědnost jako by je prováděl sám.
- 8.12 Zhotovitel je povinen nejpozději při podpisu této smlouvy předložit objednateli originál nebo úředně ověřenou kopii smlouvy o pojištění odpovědnosti zhotovitele za škodu, kterou může svou činností či nečinností způsobit v souvislosti s plněním předmětu této smlouvy objednateli či jakékoliv třetí osobě včetně možných škod způsobených pracovníky zhotovitele či jeho podzhotovitele, a odpovědnosti za škodu z podnikatelské činnosti (dále jen „pojistná smlouva“), a to ve výši 5.000.000,- Kč. Zhotovitel je povinen pojistnou smlouvu, příp. pojištění udržovat v

platnosti a účinnosti po celou dobu trvání této smlouvy. Trvání pojistné smlouvy je zhotovitel povinen na požádání objednateli prokázat. Objednatel má právo odstoupit od této smlouvy, jestliže zhotovitel nesplní jakoukoliv povinnost uvedenou v tomto odstavci.

- 8.13 Zhotovitel je povinen plnit veškeré povinnosti vyplývající z právních předpisů v oblasti pracovněprávní, oblasti zaměstnanosti a bezpečnosti a ochrany zdraví při práci, zejména zákona č. 262/2006. Sb., zákoník práce, ve znění pozdějších předpisů (se zřetelem na regulaci odměňování, pracovní doby, doby odpočinku mezi směnami atp.), zákona č. 435/2004 Sb., o zaměstnanosti, ve znění pozdějších předpisů (se zvláštním zřetelem na regulaci zaměstnávání cizinců), a to vůči všem osobám, které se podílejí na plnění díla. Zhotovitel je dále povinen plnit veškeré povinnosti vyplývající z právních předpisů v oblasti ochrany životního prostředí, zejména se zřetelem na nakládání s odpady. Zhotovitel je při realizaci plnění využívat, pokud je to možné, ekologicky šetrných řešení s cílem zmenšit přímé negativní dopady na životní prostředí, zejména snižovat množství odpadu a rozsah znečištění, šetřit energií. Plnění těchto povinností je zhotovitel povinen zajistit i u svých podzhotovitelů.
- 8.14 Zhotovitel je povinen zajistit po celou dobu plnění veřejné zakázky sjednání a dodržování smluvních podmínek se svými poddodavatelem srovnatelných s podmínkami sjednanými v této smlouvě, a to zejména v rozsahu smluvních pokut i jejich výše, délky záruční doby, splatnosti faktur. Smluvní podmínky se považují za srovnatelné, budou-li smluvní pokuty i jejich výše, délka záruční doby a splatnost faktur shodné jako v této smlouvě. Zhotovitel je povinen na žádost objednatele předložit objednateli smlouvu uzavřenou se svým poddodavatelem.
- 8.15 Zhotovitel je povinen řádně a včas plnit finanční závazky svým podzhotovitelům, přičemž za řádné a včasné plnění finančních závazků se považuje plné uhrazení faktur vystavených podzhotovitelem zhotoviteli za práce na díle, a to vždy nejpozději do 10 pracovních dnů od připsání platby objednatele na účet zhotovitele. Zhotovitel je povinen nejpozději do 15 pracovních dnů od připsání platby objednatele na účet zhotovitele prokazatelně doložit objednateli (např. výpisem z účtu), kdy mu byla na účet připsána platba objednatele a že zaplatil poddodavatel fakturu řádně a včas. Zhotovitel se zavazuje přenést totožnou povinnost do případných dalších úrovní dodavatelského řetězce.
- 8.16 Zhotovitel je povinen umožnit výkon technického dozoru stavebníka a autorského dozoru projektanta a výkon činnosti koordinátora bezpečnosti a ochrany zdraví při práci na staveništi. Objednatel, pokud to vyplývá ze zvláštních právních předpisů, jmenuje koordinátora bezpečnosti práce na staveništi.

9. Stavební deník

- 9.1 Zhotovitel je povinen vést v souladu s právními předpisy stavební deník, a to formou denních záznamů ode dne převzetí staveniště do převzetí celé stavby objednatel.
- 9.2 Zápisy v deníku nesmí být přepisovány, škrtnuty, z deníku nesmí být vytrhovány první stránky s originálním textem. Každý zápis musí být podepsán stavbyvedoucím zhotovitele nebo jeho oprávněným zástupcem.
- 9.3 Zhotovitel bude odevzdávat objednateli nebo jeho oprávněnému zástupci prvý průpis denních záznamů ze stavebního deníku při prováděné kontrolní činnosti nebo jej odevzdá při převzetí celého díla objednatel.

10. Předání a převzetí díla

- 10.1 Smluvní strany se dohodly, že dílo nebude předáváno a přejímáno po částech.
- 10.2 Dílo bude předáno zápisem o předání a převzetí díla, který sepíše objednatel a bude obsahovat zejména: označení díla, označení objednatele a zhotovitele, číslo a datum uzavření této smlouvy, datum vydání a čísla stavebních povolení, zahájení a ukončení prací na díle, prohlášení objednatele, že dílo přejímá / nepřejímá, soupis případných vad a nedodělků, převezme-li objednatel dílo s vadami, datum a místo sepsání zápisu, jména a podpisy zástupců objednatele a zhotovitele, seznam převzaté dokumentace, soupis nákladů od zahájení po ukončení díla, termín vyklizení staveniště, datum ukončení záruky na dílo. Termín předání a převzetí díla zorganizuje objednatel, který přizve všechny příslušné osoby (zejména technický dozor

stavebníka a autorský dozor projektanta).

- 10.3 Převezme-li objednatel dílo s vadami či nedodělky, je zhotovitel povinen odstranit vady či nedodělky v termínu stanoveném v zápise o předání a převzetí díla.
- 10.4 Při předání díla je zhotovitel povinen předat objednateli doklady o řádném provedení díla dle technických norem a právních předpisů, provedených zkouškách, atestech a dokumentaci podle této smlouvy, včetně prohlášení o shodě.
- 10.5 Zhotovitel je povinen do 5 dnů po převzetí díla objednatelem odstranit zařízení staveniště a staveniště vyklidit.

11. Záruční podmínky a vady díla

- 11.1 Smluvní strany se dohodly, že dílo má vady, zejména jestliže jeho provedení neodpovídá požadavkům uvedeným v této smlouvě, příslušným právním předpisům, projektové dokumentaci, technickým normám, jiné dokumentaci vztahující se k provedení díla, příkazům objednatele nebo pokud neumožňuje užívání, k němuž bylo určeno a provedeno.
- 11.2 Zhotovitel odpovídá za vady, jež má dílo v průběhu výstavby, dále za vady, jež má dílo v době jeho předání a převzetí a vady, které se projeví v záruční době. Za vady díla, které se projeví po záruční době, odpovídá zhotovitel, jestliže byly způsobeny porušením jeho povinností.
- 11.3 Záruční doba na stavbu se sjednává **v délce 60 měsíců.**
- 11.4 Smluvní strany se dohodly, že záruční doba začíná běžet dnem převzetí díla objednatelem.
- 11.5 Záruční doba neběží po dobu, po kterou objednatel nemohl předmět díla užívat. Pro ty části díla, které byly v důsledku reklamace objednatele zhotovitelem opraveny, běží záruční doba opětovně od počátku ode dne provedení reklamační opravy.
- 11.6 Objednatel písemně oznámí zhotoviteli výskyt vady a vadu popíše. Jakmile objednatel odeslal toto písemné oznámení, má se za to, že požaduje bezplatné odstranění vady, nestanoví-li objednatel jinak.
- 11.7 Zhotovitel je povinen nastoupit k odstranění reklamované vady nejpozději do 3 dnů od obdržení oznámení o reklamaci, a to i v případě, že reklamaci neuznává, nedohodnou-li se smluvní strany jinak. V případě havárie je povinen zhotovitel nastoupit k odstranění vady, a to i v případě, že reklamaci neuznává, do 24 hodin od oznámení objednatelem, pokud se smluvní strany nedohodnou jinak.
- 11.8 Náklady na odstranění reklamované vady nese zhotovitel i ve sporných případech až do rozhodnutí soudu.
- 11.9 Vadu je zhotovitel povinen odstranit nejpozději do 5 pracovních dnů od započetí prací, pokud se smluvní strany nedohodnou jinak.
- 11.10 Neodstraní-li zhotovitel v objednatelem stanoveném termínu vadu, na niž se vztahuje záruka, nebo vadu, kterou mělo dílo v době převzetí objednatelem, je objednatel oprávněn pověřit odstraněním vady jinou osobu. Veškeré takto vzniklé náklady je zhotovitel povinen uhradit objednateli.
- 11.11 Provedenou opravu vady zhotovitel objednateli předá písemně.
- 11.12 Zhotovitel zabezpečí na své náklady dopravní značení, včetně organizace dopravy po dobu odstraňování vady.

12. Smluvní pokuty a úroky z prodlení

- 12.1 Nepředá-li zhotovitel objednateli řádně provedené dílo bez vad a nedodělků v termínu sjednaném dle čl. 4 odst. 4.3 této smlouvy, je objednatel oprávněn po zhotoviteli požadovat zaplacení smluvní pokuty ve výši 0,2% z celkové ceny díla za každý i započatý den prodlení. Převezme-li objednatel dílo s vadami, dohodly se smluvní strany, že objednatel nebude uplatňovat po zhotoviteli smluvní pokutu dle tohoto odstavce za prodlení s provedením díla za období od převzetí díla objednatelem.
- 12.2 V případě, že zhotovitel nepředloží objednateli při předání staveniště časový harmonogram prací nebo jeho změnu dle čl. 4 odst. 4.1 této smlouvy, je objednatel oprávněn účtovat zhotoviteli

- smluvní pokutu ve výši 0,1% z celkové ceny díla za každý den prodlení s předložením časového harmonogramu nebo jeho změny.
- 12.3 V případě nedodržení termínu splatnosti jednotlivých faktur objednatelem, je zhotovitel oprávněn účtovat objednateli úrok z prodlení ve výši 0,05 % z dlužné částky za každý den prodlení.
- 12.4 Objednatel je oprávněn po zhotoviteli požadovat zaplacení smluvní pokuty ve výši 0,1% z celkové ceny díla za každý prokazatelně zjištěný případ nedodržení pořádku na pracovišti nebo nedodržení BOZP. Pokuta bude vyúčtována až poté, kdy zhotovitel zjištěné nedostatky ve stanovené lhůtě neodstraní.
- 12.5 V případě nedodržení termínu k odstranění vady, která se projevila v záruční době, je objednatel oprávněn účtovat zhotoviteli smluvní pokutu ve výši 1.000,-Kč za každý den prodlení s odstraněním a každou jednotlivou vadu.
- 12.6 V případě nedodržení stanoveného termínu nástupu k odstranění vady v záruční době je objednatel oprávněn účtovat zhotoviteli smluvní pokutu ve výši 1.000,-Kč za každou vadu a každý den prodlení s nástupem k jejímu odstranění.
- 12.7 Převezme-li objednatel dílo s vadami či nedodělkami a neodstraní-li zhotovitel vady či nedodělků v termínu stanoveném v zápise o předání a převzetí díla, je objednatel oprávněn účtovat zhotoviteli smluvní pokutu ve výši 1.000,-Kč za každý den prodlení s odstraněním a každou jednotlivou vadu.
- 12.8 V případě nedodržení termínu odstranění zařízení staveniště a vyklizení staveniště po předání a převzetí díla, je objednatel oprávněn účtovat zhotoviteli smluvní pokutu ve výši 0,05 % z celkové ceny díla za každý i započatý den prodlení s odstraněním zařízení staveniště a vyklizením staveniště.
- 12.9 Nebude-li zhotovitel realizaci díla koordinovat s dodávkami tak, aby průběh všech stavebních prací a dodávek byl plynulý, je objednatel oprávněn účtovat zhotoviteli smluvní pokutu ve výši 10.000,-Kč za každý jednotlivý případ porušení této povinnosti.
- 12.10 Nesplní-li zhotovitel kteroukoliv povinnost uvedenou v odst. 8.13 této smlouvy, je objednatel oprávněn požadovat po zhotoviteli smluvní pokutu ve výši 0,4 % z celkové ceny díla.
- 12.11 Nesplní-li zhotovitel kteroukoliv povinnost uvedenou v odst. 8.14 této smlouvy, je objednatel oprávněn požadovat po zhotoviteli smluvní pokutu ve výši 0,2 % z celkové ceny díla za nedodržení této povinnosti u každého podzhotovitele, u něhož nebude příslušná povinnost splněna.
- 12.12 Nesplní-li zhotovitel kteroukoliv povinnost stanovenou v odst. 8.15 této smlouvy, je objednatel oprávněn požadovat po zhotoviteli smluvní pokutu ve výši 0,4 % z celkové ceny díla.
- 12.13 Nebude-li bankovní záruka splňovat kteroukoliv podmínku uvedenou v čl. 6 odst. 6.5 této smlouvy nebo nebude-li bankovní záruka v platnosti do doby uvedené v čl. 6 odst. 6.5 této smlouvy, je objednatel oprávněn požadovat po zhotoviteli smluvní pokutu ve výši 10.000,-- Kč za každý den prodlení s plněním této povinnosti.
- 12.14 V případě, že závazek provést dílo zanikne před řádným ukončením díla, nezaniká nárok na smluvní pokutu, pokud vznikl dřívějším porušením povinnosti. Zánik závazku pozdním plněním neznamená zánik nároku na smluvní pokutu za prodlení s plněním.
- 12.15 Smluvní strany se dohodly, že smluvní pokuty sjednané touto smlouvou zaplatí povinná strana nezávisle na zavinění a na tom, zda a v jaké výši vznikne druhé straně škoda, kterou lze vymáhat samostatně v plném rozsahu. Smluvní pokuty se nezapočítávají na náhradu případně vzniklé škody.

13. Závěrečná ujednání

- 13.1 Smluvní strany se dohodly, že technický dozor u stavby nesmí provádět zhotovitel ani osoba s ním propojená. Porušení této povinnosti je považováno za podstatné porušení této smlouvy a objednatel může od této smlouvy odstoupit. Smluvní strany se dohodly, že objednatel je oprávněn odstoupit od této smlouvy rovněž:
- a) nebude-li provádění díla či stavby 2 zahájeno nejpozději do 31.08. 2021 nebo
 - b) nebude-li se realizovat kterákoliv část ze čtyř částí dodávek nebo

- c) bude-li zrušeno zadávací řízení na výběr prodávajícího pro kteroukoliv část ze čtyř částí dodávek nebo
- d) bude-li ukončena platnost a účinnost kterékoliv z Kupních smluv nebo
- e) bude-li zrušeno zadávací řízení na výběr zhotovitele pro stavbu 2 nebo
- f) bude-li ukončena platnost a účinnost smlouvy o dílo, jejímž předmětem je zhotovení stavby2.

Smluvní strany se dohodly, že v případě odstoupení objednatele od této smlouvy z důvodů uvedených pod písmeny a) – f) tohoto odstavce, se zhotovitel vzdává práva na náhradu škody, která by mu mohla vzniknout v důsledku odstoupení od smlouvy objednatelem.

- 13.2 Zhotovitel prohlašuje, že v rámci zadávacího řízení provedeného dle zákona o veřejných zakázkách uvedl v nabídce veškeré informace a doklady, které odpovídají skutečnosti a měly nebo mohly mít vliv na výsledek zadávacího řízení. Porušení této povinnosti je považováno za podstatné porušení této smlouvy a objednatel může od této smlouvy odstoupit.
- 13.3 Zhotovitel je povinen umožnit zaměstnancům nebo zmocněncům poskytovatele dotace, Ministerstvu pro místní rozvoj ČR, Ministerstvu financí ČR, Auditnímu orgánu, Evropské komisi, Evropskému účetnímu dvoru, Nejvyššímu kontrolnímu úřadu a dalším oprávněným orgánům státní správy vstup do objektů a na pozemky dotčené projektem (dílem) a jeho realizací a kontrolu dokladů souvisejících projektem (dílem).
- 13.4 Zhotovitel je povinen uchovávat po dobu deseti let od finančního ukončení projektu (díla) veškeré originály dokumentů, vztahující se k projektu (dílu), přičemž běh lhůty se začne počítat od 1. ledna následujícího kalendářního roku poté, kdy byla poskytovatelem dotace provedena poslední platba na projekt (dílo). Pokud je v českých právních předpisech stanovena lhůta delší, musí zhotovitel dodržet tuto delší lhůtu.
- 13.5 Smluvní strany se dohodly na tom, že tato smlouva je uzavřena okamžikem podpisu obou smluvních stran, přičemž rozhodující je datum pozdějšího podpisu.
- 13.6 Objednatel je povinným subjektem dle zákona č. 340/2015 Sb., o registru smluv, v platném znění. Smluvní strany se dohodly, že povinnosti dle tohoto zákona v souvislosti s uveřejněním této smlouvy zajistí objednatel.
- 13.7 Smluvní strany souhlasí s uveřejněním této smlouvy v registru smluv dle zákona č. 340/2015 Sb., o registru smluv, v platném znění.
- 13.8 Smluvní strany souhlasí s tím, že v registru smluv bude zveřejněn celý rozsah této smlouvy, a to na dobu neurčitou.
- 13.9 Tato smlouva nabývá účinnosti dnem zveřejnění v registru smluv.
- 13.10 Změnit nebo doplnit tuto smlouvu mohou smluvní strany, jen v případě, že tím nebude porušen zákon o veřejných zakázkách, a to formou písemných dodatků, není-li touto smlouvou stanoveno jinak.
- 13.11 Objednatel a zhotovitel jsou oprávněni odstoupit od této smlouvy v případech stanovených v občanském zákoníku a v případech uvedených v této smlouvě.
- 13.12 Smluvní strany prohlašují, že si tuto smlouvu před jejím podpisem přečetly a že byla uzavřena podle jejich pravé a svobodné vůle, což stvrzují svými podpisy. Smlouva je vyhotovena v elektronické podobě.
- 13.13 O přidělení veřejné zakázky a o uzavření této smlouvy rozhodla Rada města Karviné usnesením č. ze dne

13.14 Přílohu smlouvy a její nedílnou součástí tvoří:

1. Položkový rozpočet

V Karviné
za objednatele

V Havířově
za zhotovitele

.....
za statutární město Karviná
Ing. Helena Bogoczová, MPA,
vedoucí Odboru majetkového,
na základě pověření ze dne 4.1.2021

.....
za MATOSA PROFISTAV s.r.o.
Bc. Martin Tomašík, jednatel

Smlouva o dílo

uzavřena podle § 2586 a následujících zákona č. 89/2012 Sb., občanského zákoníku,
ve znění pozdějších předpisů

Číslo smlouvy objednatele: **SML/1067/2021**

1. Smluvní strany

1.1 statutární město Karviná

se sídlem: Fryštátská 72/1, 733 24 Karviná Fryštát
zastoupeno Ing. Janem Wolfem, primátorem města
k podpisu smlouvy oprávněn na základě pověření ze dne 4.1.2021:
Ing. Helena Bogoczová, MPA, vedoucí Odboru majetkového
jednání ve věcech:
a) smluvních: Ing. Helena Bogoczová, MPA, vedoucí Odboru majetkového
b) technických: Ing. Jana Salamonová, vedoucí OPÚM-OM
Jana Maslovská, zaměstnanec OPÚM-OM
c) dotací: Ing. Soňa Šintajová, zaměstnanec OŠR
telefon: 596 387 268
e-mail: jana.maslovska@karvina.cz
sona.sintajova@karvina.cz
IČ: 00297534
DIČ: CZ00297534
bankovní spojení: Česká spořitelna, a.s.
číslo účtu: 5331212/0800
(dále jen objednatel)

a

1.2 MATOSA PROFISTAV s.r.o.

zapsána v obchodním rejstříku vedeném Krajským soudem v Ostravě, oddíl C, vložka 67847
zastoupena: Bc. Martinem Tomašíkem, jednatelem
jednání ve věcech technických – stavbyvedoucí: Hana Tomašíková, hlavní stavbyvedoucí
se sídlem: Budovatelů 803/46, 735 64 Havířov – Prostřední Suchá
IČ: 05510775
DIČ: CZ05510775
telefon: 721516222
fax: -
e-mail: tomastik@matosa.cz
bankovní spojení: KB Havířov
č. účtu: 115-3446440207/0100
(dále jen zhotovitel)

Vymezení pojmů:

- a) Objednatelem je zadavatel po uzavření smlouvy na plnění veřejné zakázky.
- b) Zhotovitelem je dodavatel po uzavření smlouvy na plnění veřejné zakázky.
- c) Podzhotovitelem je poddodavatel po uzavření smlouvy na plnění veřejné zakázky.
- d) Příslušnou dokumentací je dokumentace zpracovaná v rozsahu stanoveném jiným právním předpisem (vyhláškou č. 169/2016 Sb.).
- e) Položkovým rozpočtem je zhotovitelem oceněný soupis stavebních prací, dodávek a služeb, v němž jsou zhotovitelem uvedeny jednotkové ceny u všech položek stavebních prací, dodávek a služeb a jejich celkové ceny pro zadavatelem vymezené množství.

2. Předmět smlouvy

- 2.1 Předmětem této smlouvy je provedení díla - stavby „**Rekonstrukce odborných učeben ZŠ a MŠ Cihelní v Karviné**“ (dále též „stavba“ nebo „dílo“) dle projektové dokumentace zpracované společností ATRIS, s.r.o. (dále též „projektová dokumentace“) a zpracování dokumentace skutečného provedení stavby. Zhotovitel prohlašuje, že je odborně způsobilý k zajištění předmětu plnění podle této smlouvy. Objednatel předá zhotoviteli projektovou dokumentaci při podpisu této smlouvy, zhotovitel se jí zavazuje převzít.
- 2.2 Provedením stavby se rozumí úplné, funkční a bezvadné provedení všech stavebních a montážních prací, konstrukcí, dodávek materiálů, technických a technologických zařízení, včetně všech činností spojených s plněním předmětu smlouvy a nezbytných pro uvedení předmětu díla do užívání. V této souvislosti je zhotovitel zejména povinen:
- a) zabezpečit vytýčení inženýrských sítí vedoucích přes staveniště na základě dokumentace o inženýrských sítích, kterou objednatel předal zhotoviteli (zhotovitel nese odpovědnost za jejich neporušení),
 - b) zajistit všechny nezbytné průzkumy nutné pro řádné provádění a ukončení díla v návaznosti na výsledky průzkumů předložených objednatelem,
 - c) zajistit a provést všechna opatření organizačního a stavebně technologického charakteru k řádnému provedení díla,
 - d) provést bezpečnostní opatření na ochranu osob a majetku (zejména chodců a vozidel v místech dotčených stavbou),
 - e) provést opatření k dočasné ochraně vzrostlých stromů, jež mají být zachovány,
 - f) zpracovat dílenskou a výrobní dokumentaci potřebnou pro provedení stavby,
 - g) zajistit ostrahu stavby a staveniště, materiálů a strojů na staveništi,
 - h) zajistit bezpečnost práce a ochrany životního prostředí,
 - i) projednat a zajistit případné zvláštní užívání komunikací a veřejných ploch včetně úhrady vyměřených poplatků a nájemného, zajistit povolení k uzavírkám,
 - j) zajistit dopravní značení k dopravním omezením, jejich údržbu, přemísťování a následné odstranění,
 - k) zajistit a provést všechny předepsané či dohodnuté zkoušky a revize vztahující se k prováděnému dílu včetně pořízení protokolů, zajistit atesty a doklady o požadovaných vlastnostech výrobků (prohlášení o shodě),
 - l) zřídit a odstranit zařízení staveniště včetně zajištění napojení na inženýrské sítě, zařízení staveniště zabezpečuje zhotovitel v souladu se svými potřebami, dokumentací předanou objednatelem a s požadavky objednatele, zhotovitel je dále povinen zajistit v rámci zařízení staveniště podmínky pro výkon funkce autorského dozoru projektanta, technického dozoru stavebníka a činnost koordinátora bezpečnosti a ochrany zdraví při práci na staveništi, je-li tato funkce zřízena, a to v přiměřeném rozsahu,
 - m) zajistit odvoz, uložení a likvidaci odpadů v souladu s právními předpisy,
 - n) uvést všechny povrchy dotčené stavbou do původního stavu (komunikace, chodníky, zeleň, příkopy, propustky apod.),
 - o) oznámit zahájení stavebních prací v souladu s pravomocnými rozhodnutími a vyjádřeními např. správcům sítí apod.,
 - p) dodržet podmínky stanovené (ve smlouvách či v jiných dokumentech) správci inženýrských sítí, dotčenými orgány a vlastníky veřejné dopravní a technické infrastruktury,
 - q) dodržet podmínky uvedené ve smlouvách s jednotlivými vlastníky nemovitostí (zejména ve smlouvách o právu provést stavbu),
 - r) splnit podmínky vyplývající z územního rozhodnutí, stavebního povolení nebo jiných rozhodnutí, dokladů, vyjádření, souhlasů, stanovisek či smluv týkajících se díla,

- s) zajistit koordinační a kompletační činnost celé stavby,
 - t) provádět denní úklid staveniště, průběžně odstraňovat znečištění komunikací či škod na nich,
 - u) oplotit staveniště nebo jinak jej vhodně zabezpečit,
 - v) označit staveniště v souladu s právními předpisy a dále jej označit tabulí o rozměrech 1,2 m x 0,8 m s logem objednatele, názvem stavby a nápisem „STAVÍME PRO VÁS“,
 - w) zajistit v průběhu realizace díla plnou součinnost všech svých zástupců se zástupci projektanta, objednatele, koordinátora BOZP, budoucího provozovatele, vlastníků a správců inženýrských sítí, případně s ostatními účastníky územního a stavebního řízení a vlastníky okolních nemovitostí,
- 2.3 Dokumentace skutečného provedení stavby bude provedena podle následujících zásad:
- a) do projektové dokumentace budou zřetelně vyznačeny všechny změny, k nimž došlo v průběhu provedení díla,
 - b) ty části projektové dokumentace, u kterých nedošlo k žádným změnám, budou označeny nápisem „beze změn“,
 - c) každý výkres (v tištěné formě) dokumentace skutečného provedení stavby bude opatřen jménem a příjmením zpracovatele dokumentace skutečného provedení stavby, jeho podpisem, datem a razítkem zhotovitele,
 - d) u výkresů obsahujících změnu proti projektové dokumentaci bude umístěn odkaz na změnový list.
- 2.4 Dokumentace skutečného provedení stavby bude předána objednateli nejpozději v den převzetí díla objednatelem ve třech vyhotoveních v tištěné a 1x v digitální podobě.
- 2.5 Smluvní strany se dohodly, že v pochybnostech se má za to, že předmětem díla jsou veškeré práce a dodávky obsažené v projektové dokumentaci.
- 2.6 Práce a dodávky, které v projektové dokumentaci obsaženy nejsou a na jejichž provedení objednatel trvá nebo s jejichž provedením nad sjednaný rámec díla souhlasí, se nazývají vícepráce. V případě výskytu víceprací má zhotovitel právo na jejich realizaci pouze v případě, že realizace víceprací je v souladu se zákonem č. 134/2016 Sb., o zadávání veřejných zakázek, ve znění pozdějších předpisů (dále též „zákon o veřejných zakázkách“).
- 2.7 Objednatel si vyhrazuje právo omezit či zmenšit předmět smlouvy o práce a dodávky, které jsou obsaženy v projektové dokumentaci. Zhotovitel se zavazuje tyto práce a dodávky neprovádět. Práce a dodávky, které v projektové dokumentaci obsaženy jsou, a objednatel jejich provedení nepožaduje, se nazývají méněpráce.
- 2.8 Dojde-li při realizaci stavby k jakýmkoliv změnám (v množství nebo kvalitě), doplňkům nebo rozšíření předmětu smlouvy odsouhlasených ve stavebním deníku nebo v zápise z kontrolního dne, je objednatel povinen ihned provést soupis těchto změn, doplňků nebo rozšíření včetně odůvodnění, zhotovitel je povinen ihned ocenit je podle způsobu sjednaného v této smlouvě a předložit ocenění (změnový list) v listinné i digitální formě objednateli k odsouhlasení. Po odsouhlasení objednatelem bude uzavřen mezi smluvními stranami písemný dodatek k této smlouvě, teprve po jeho uzavření má zhotovitel právo na realizaci změn a úhradu.
- 2.9 Objednatel je oprávněn, i v průběhu provádění díla, požadovat záměny materiálů oproti původně navrženým a sjednaným materiálům, a to při zachování stejné kvality. Zhotovitel je povinen na tyto požadavky objednatele přistoupit.
- 2.10 Zhotovitel potvrzuje, že se k datu podpisu této smlouvy seznámil s rozsahem, obsahem a povahou díla, seznámil se s projektovou dokumentací, kterou převzal, tj. tzn. textovou částí, popisem prací, výkresovou částí, vyjádřeními a stanovisky orgánů, organizací, vlastníků a správců inženýrských sítí a výkazem výměr. Objednatel potvrzuje svou odpovědnost za správnost a úplnost předané projektové dokumentace.
- 2.11 Objednatel se uzavřenou smlouvou zavazuje předmět díla bez vad a nedodělků převzít ve smluvně sjednané době předání a zaplatit za provedení díla zhotoviteli cenu sjednanou touto smlouvou za podmínek dále stanovených. Smluvní strany se dohodly, že objednatel má právo odmítnout převzetí stavby pro vady, a to i pro ojedinělé drobné vady, které samy o sobě ani ve

spojení s jinými nebrání užívání stavby funkčně nebo esteticky, ani její užívání podstatným způsobem neomezují.

- 2.12 Zhotovitel je povinen provést dílo vlastním jménem, na vlastní odpovědnost a na své nebezpečí.
- 2.13 Zhotovitel je povinen dodržet poddodavatelské schéma předložené v nabídce v rámci zadávacího řízení. Změnit podzhotovitele, pomocí kterého zhotovitel prokazoval v zadávacím řízení splnění kvalifikace, je možné jen ve výjimečných případech se souhlasem objednatele. Nový podzhotovitel musí splňovat kvalifikaci minimálně v rozsahu, v jakém byla prokázána v zadávacím řízení. Porušení této povinnosti je považováno za podstatné porušení této smlouvy a objednatel může od této smlouvy odstoupit.

V případě, že v průběhu provádění díla dojde ke změně či doplnění podzhotovitele, pomocí kterého neprokazoval zhotovitel v zadávacím řízení splnění kvalifikace, musí zhotovitel o této skutečnosti objednatel (v případě, že na stavbě bude koordinátor BOZP také koordinátora bezpečnosti a ochrany zdraví při práci) neprodleně informovat. V opačném případě, není zhotovitel oprávněn podzhotoviteli umožnit práci na stavbě. Porušení této povinnosti je považováno za podstatné porušení této smlouvy a objednatel může od této smlouvy odstoupit.

Zhotovitel je povinen kdykoliv v průběhu plnění smlouvy na žádost objednatele předložit kompletní seznam částí plnění plněných prostřednictvím poddodavatelů včetně identifikace poddodavatelů.

- 2.14 Zhotovitel bere na vědomí, že stavba bude spolufinancována v rámci programu "Integrovaný regionální operační program", Výzva č. 92, registrační číslo projektu CZ.06.2.67/0.0/0.0/19_116/0013312 (dále též „projekt“) s tím, že objednatel obdržel Rozhodnutí o poskytnutí dotace od poskytovatele, kterým je Ministerstvo pro místní rozvoj ČR (dále též „poskytovatel“). Zhotovitel je povinen se seznámit s aktuálními Specifickými pravidly pro žadatele a příjemce, výzva č. 92, Obecnými pravidly pro žadatele a příjemce v platném znění vč. veškerých příloh, aktuálním Metodickým pokynem pro oblast zadávání zakázek pro programové období 2014-2020 (to vše dále též označováno jako „Podmínky“). Podmínky jsou dostupné na <https://irop.mmr.cz/cs/vyzvy>. Smluvní strany se dohodly, že objednatel je oprávněn odstoupit od této smlouvy, rozhodne-li poskytovatel, že objednateli neposkytne na dílo (stavbu) dotaci nebo že dotaci poskytne v nižší výši než, jak o ni objednatel žádal. Smluvní strany se tímto dohodly, že odstoupí-li objednatel od této smlouvy dle tohoto odstavce, zhotovitel se tímto vzdává práva na náhradu škody.
- 2.15 Zhotovitel bere na vědomí, že v rámci projektu budou poskytovatelem spolufinancovány rovněž dodávky interiéru a vybavení pod názvem „**Rekonstrukce odborných učeben ZŠ a MŠ Borovského a ZŠ a MŠ Cihelní v Karviné – dodávky**“ (dále jen „dodávky“), které budou rozděleny na čtyři části - nábytek, školní pomůcky, IT vybavení a jazyková laboratoř. Jednotlivé části dodávek budou provedeny na základě samostatně uzavřených kupních smluv (dále též Kupní smlouvy). Zhotovitel bere na vědomí, že realizaci díla je povinen koordinovat s dodávkami, a to tak, aby průběh všech stavebních prací a dodávek byl plynulý. Porušení této povinnosti je považováno za podstatné porušení této smlouvy a objednatel může od této smlouvy odstoupit.
- Zhotovitel bere dále na vědomí, že v rámci projektu bude poskytovatelem spolufinancována rovněž stavba pod názvem „**Rekonstrukce odborných učeben ZŠ a MŠ Borovského v Karviné – stavební práce**“ (dále též „stavba 2“), která bude realizována na základě samostatné smlouvy o dílo.
- Zhotovitel bere rovněž na vědomí, že s ohledem na poskytnutou dotaci musí být zrealizovány všechny čtyři části dodávek, dílo i stavba 2.
- 2.16 Zhotovitel zpracuje a předá smluvní rozpočet díla a měsíční soupisy prací ve formátu esoupis, .unixml, .xc4, Excel VZ či obdobném, a dále ve formátu .pdf a také ve formátu .xlsx..

3. Vlastnictví díla a nebezpečí škody

- 3.1 Smluvní strany se dohodly, že vlastníkem zhotovovaného předmětu díla je objednatel.
- 3.2 Vlastníkem zařízení staveniště, včetně používaných strojů a dalších věcí potřebných pro provedení díla, je zhotovitel, který nese nebezpečí škody na těchto věcech.
- 3.3 Veškeré náklady vzniklé v souvislosti s odstraňováním škod nese zhotovitel a tyto náklady

nemají vliv na sjednanou cenu díla. Škodou na díle je ztráta, zničení, poškození nebo znehodnocení věci bez ohledu na to, z jakých příčin k nim došlo.

- 3.4 Nebezpečí škody nebo zničení stavby nese od počátku zhotovitel až do jejího převzetí objednatel, a to i v případě že by ke škodě došlo i jinak.
- 3.5 Zhotovitel odpovídá i za škodu na díle způsobenou činnostmi těch, kteří pro něj dílo provádějí. Zhotovitel odpovídá též za škodu způsobenou okolnostmi, které mají původ v povaze strojů, přístrojů nebo jiných věcí, které zhotovitel použil nebo hodlal použít při provádění díla.

4. Doba a místo plnění

- 4.1 Zhotovitel je povinen převzít staveniště do 5 dnů ode dne doručení písemné výzvy k převzetí staveniště, pokud se smluvní strany nedohodnou jinak. O předání staveniště bude zhotovitelem vyhotoven zápis. V den předání staveniště je zhotovitel povinen předložit objednateli časový harmonogram prací obsahující termíny prováděných prací. V případě změny časového harmonogramu je zhotovitel povinen jej aktualizovat a předat objednateli.
- 4.2 Zhotovitel je povinen zahájit práce na díle nejpozději do 5 dnů ode dne předání staveniště. Pokud zhotovitel nepřevzme ve stanovené lhůtě staveniště nebo práce na díle nezačíná ani ve lhůtě 5 dnů ode dne, kdy měl práce na díle zahájit, je objednatel oprávněn od této smlouvy odstoupit.
- 4.3 Zhotovitel je povinen provést dílo **v termínu do 70 dnů** od protokolárního předání staveniště.
- 4.4 V případě, že o to objednatel požádá, přeruší zhotovitel práce na díle. O tuto dobu se posunou termíny sjednané ve smlouvě týkající se provedení prací na díle.
- 4.5 K posunutí termínu provedení prací na díle může dojít v případě, že nastanou takové klimatické podmínky, které vzhledem ke své povaze brání provádění prací na díle a brání dodržení technologických postupů. O existenci nepříznivých klimatických podmínek musí zhotovitel učinit zápis ve stavebním deníku, objednatel zápisem ve stavebním deníku uvede, zda s neprováděním díla z tohoto důvodu souhlasí. V případě souhlasu objednatele s neprováděním díla, se termín provedení prací na díle dle odst. 4.3 této smlouvy posouvá o dobu, po kterou zhotovitel nemohl práce na díle z důvodu klimatických podmínek provádět.
- 4.6 V případě, že se na díle vyskytnou vícepráce, které nebyly obsaženy v projektové dokumentaci, tyto vícepráce nebylo možné při náležitě péči předvídat a jsou nezbytné pro provedení díla, může se, po vzájemné dohodě objednatele se zhotovitelem, termín provedení prací na díle stanovený v odst. 4.3 této smlouvy posunout o dobu nezbytně nutnou k provedení těchto víceprací.
- 4.7 Smluvní strany se dohodly, že zhotovitel splní svou povinnost provést dílo jeho řádným ukončením a předáním objednateli bez vad a nedodělků. O předání a převzetí díla jsou objednatel a zhotovitel povinni sepsat protokol, v jehož závěru objednatel prohlásí, zda dílo přejímá nebo nepřejímá, a pokud ne, z jakých důvodů.
- 4.8 Místem plnění je Základní škola a mateřská škola Cihelní v Karviné.

5. Cena díla

- 5.1 Smluvní strany se dohodly, že cena za dílo provedené v rozsahu uvedeném v čl. 2 této smlouvy je stanovena v souladu se zákonem o cenách a činí:

Cena bez DPH	1.258.807,97 Kč
--------------	-----------------

Předmět plnění této smlouvy nebude využíván ani částečně pro ekonomickou činnost, objednatel jej pořizuje výlučně pro výkon veřejné správy. Pokud jsou poskytnuté stavební a montážní práce zařazené pod číselnými kódy 41- 43 klasifikace produkce CZ-CPA, režim přenesení daňové povinnosti dle § 92e zákona č. 235/2004 Sb., o dani z přidané hodnoty, v platném znění, nebude použit.

Zhotovitel je plátcem DPH. Je-li zhotovitel plátcem DPH, k ceně bez DPH bude připočteno DPH ve výši dle obecně závazných právních předpisů.

- 5.2 Smluvní strany prohlašují, že dílo je zadáno dle rozpočtu. Položkový rozpočet je přílohou a nedílnou součástí této smlouvy. Jednotkové ceny uvedené v položkovém rozpočtu jsou ceny pevné a neměnné po celou dobu realizace stavby.
- 5.3 Smluvní strany se dohodly, že bude-li zhotovitel ke dni uskutečnění zdanitelného plnění veden jako nespolehlivý plátcem ve smyslu § 106a zákona č. 235/2004 Sb., o dani z přidané hodnoty (dále zákon o DPH), je objednatel oprávněn část odměny odpovídající dani z přidané hodnoty uhradit přímo na účet správce daně v souladu s ust. § 109a zákona o DPH. Smluvní strany se dohodly, že o tuto část bude snížena odměna za práce provedené dle této smlouvy a zhotovitel obdrží pouze odměnu bez DPH.
- 5.4 Cena je stanovena jako cena nejvýše přípustná a platná až do termínu kompletního ukončení a převzetí díla objednatelem. Případné změny cen v souvislosti s vývojem cen nemají vliv na celkovou sjednanou cenu díla.
- 5.5 Zhotovitel je odpovědný za to, že sazba DPH je stanovena v souladu s platnými právními předpisy.
- 5.6 V ceně jsou zahrnuty veškeré náklady zhotovitele nezbytné k provedení díla, zejména náklady na provedení prací a dodávek, náklady na vybudování, udržování a odstranění zařízení staveniště, náklady na oplocení a označení staveniště, mimostaveništní dopravu, přesun hmot, provedení veškerých zkoušek a revizí nutných k ukončení díla, náklady na energii, vodu, topení spotřebované v době realizace díla, případně další služby nutné k provádění díla, náklady na třídění druhotných surovin, rozebrání a roztřídění demontovaných výrobků a to tak, aby bylo možné odprodat druhotné suroviny samostatně dle jednotlivých druhů, náklady na zabezpečení bezpečnosti a hygieny práce, opatření k ochraně životního prostředí, pojištění stavby a osob, organizační a koordinační činnost, poplatky spojené se zábořem veřejného prostranství a zajištění nezbytných dopravních opatření, jakož i případné ostatní náklady související s plněním zadávacích podmínek. Sjednaná cena obsahuje předpokládaný vývoj cen vstupních nákladů a předpokládané zvýšení ceny v závislosti na čase plnění.
- 5.7 Položkový rozpočet slouží k vykazování finančních objemů provedených prací a k ocenění víceprací a méněprací.
- 5.8 Smluvní strany se dohodly, že může dojít ke změně ceny díla, jestliže:
 - a) objednatel požaduje práce, které nejsou v předmětu díla,
 - b) objednatel požaduje vypustit některé práce předmětu díla,
 - c) při realizaci se zjistí skutečnosti, které nebyly v době podpisu smlouvy známy, a zhotovitel je nezavinil ani nemohl předvídat a mají vliv na cenu díla nebo
 - d) při realizaci se zjistí skutečnosti odlišné od dokumentace předané objednatelem.

V případě změny ceny díla se smluvní strany dohodly na následujícím postupu:

- a) zhotovitel provede ocenění soupisu stavebních prací, dodávek a služeb, jež mají být provedeny navíc nebo jež nebudou provedeny, jednotkovými cenami položkového rozpočtu, s tím, že zhotovitel zpracuje odůvodnění, proč ke změně dochází z pohledu realizace stavebních prací a provede srozumitelný popis změny vč. specifikace použitých materiálů nebo technologií,
- b) v ceně méněprací je nutno zohlednit také odpovídající podíl nákladů u položek týkajících se celé stavby,
- c) pokud práce a dodávky tvořící vícepráce nebudou v položkovém rozpočtu obsaženy, pak zhotovitel použije jednotkové ceny dle již v rozpočtu použité cenové soustavy s aktuální cenovou úrovní,
- d) pokud se položka změny v rozpočtu stavebních prací nenachází ve smluvním rozpočtu a není možné použít položku z již v rozpočtu použité cenové soustavy nejbližší podobnou, mohou být ceny stanoveny individuální kalkulací zhotovitele, která bude součástí změnového listu, s tím, že výpočet ceny bude věcně a technicky zdůvodněn;

- e) Položkový rozpočet změny musí být předložen ve stejném formátu jako je formát rozpočtu, který je přílohou této smlouvy.
 - f) u víceprací a méněprací bude k ceně vyčíslena DPH ve výši dle právních předpisů.
- 5.9 Smluvní strany se dohodly, že v případě méněprací nemá zhotovitel právo na náhradu škody, nákladů či ušlého zisku, které mu v důsledku méněprací vznikly.
- 5.10 V případě změny ceny díla z důvodu méněprací či víceprací budou smluvní strany jednat o uzavření dodatku k této smlouvě. Teprve po oboustranném podpisu tohoto dodatku má zhotovitel v případě víceprací právo na jejich úhradu; v případě méněprací se sníží cena díla.
- 5.11 V případě vzniklé vícepráce – méněpráce během realizace stavby je nutné tuto ihned zpracovat do změnového listu při jejím vzniku.
- 5.12 Zhotovitel je povinen zajistit fotodokumentaci k předkládanému požadavku na změnu v provádění stavebních prací.
- 5.13 Zhotovitel zajistí zpracování projektové dokumentace ke změnám v provádění stavebních prací, je-li relevantní, případně další dokumentaci (např. odborné posudky týkající se provedení dodatečných stavebních prací);

6. Platební podmínky

- 6.1 Smluvní strany se dohodly, že zálohy nejsou sjednány.
- 6.2 Práce budou hrazeny na základě dílčích daňových dokladů vystavovaných zhotovitelem jednou za kalendářní měsíc (dále jen „faktury“).
- 6.3 Zhotovitel předloží objednateli vždy nejpozději do pátého pracovního dne následujícího kalendářního měsíce oceněný soupis provedených prací. Objednatel je povinen se k tomuto soupisu vyjádřit nejpozději do 3 pracovních dnů ode dne jeho obdržení. Po odsouhlasení soupisu provedených prací objednatelem je zhotovitel povinen vystavit fakturu na dílčí plnění, vždy nejpozději do desátého pracovního dne příslušného kalendářního měsíce, v němž objednatel odsouhlasil soupis provedených prací. Není-li soupis provedených prací odsouhlasen objednatelem, není zhotovitel oprávněn vystavit fakturu. Fakturu je povinen zhotovitel doručit objednateli v den jejího vystavení, nedohodnou-li se smluvní strany jinak. Za den dílčího zdanitelného plnění se považuje poslední den v kalendářním měsíci, v němž bylo uskutečněno dílčí zdanitelné plnění na díle. Součástí faktury bude soupis provedených prací a dodávek s uvedením data a podpisů oprávněných zástupců objednatele a zhotovitele vzájemně potvrzující uskutečněná dílčí zdanitelná plnění na díle, a to ve dvou vyhotoveních.
- 6.4 Smluvní strany se dohodly, že částka ve výši **125.880,80,- Kč** představuje tzv. „zádržné“ (dále též „zádržné“), které bude zajišťovat řádné plnění závazků zhotovitele z této smlouvy. Zbývající část ceny díla bude uhrazena měsíční fakturací. Převezme-li objednatel dílo s vadami či nedodělků a bude-li ke dni odstranění vad či nedodělků doručena objednateli poslední faktura za dílo, uhradí objednatel zhotoviteli zádržné do 15 dnů po odstranění vad či nedodělků reklamovaných při převzetí díla objednatelem, není-li fakturou stanovena delší splatnost. Převezme-li objednatel dílo s vadami či nedodělků a nebude-li ke dni odstranění vad či nedodělků doručena objednateli poslední faktura za dílo, uhradí objednatel zhotoviteli zádržné do 15 dnů po odstranění vad či nedodělků a doručení poslední faktury za dílo objednateli, není-li fakturou stanovena delší splatnost. Nebude-li mít dílo v době převzetí objednatelem vady, uhradí objednatel zhotoviteli zádržné po doručení poslední faktury za dílo objednateli, a to ve lhůtě splatnosti faktury.
- 6.5 Smluvní strany se dohodly, že zhotovitel je oprávněn předložit objednateli při podpisu této smlouvy neodvolatelnou bezpodmínečnou bankovní záruku za řádné dokončení díla, tj. za provedení díla bez vad a nedodělků. Bankovní záruka tedy kryje nároky objednatele za zhotovitelem vzniklé objednateli z důvodů porušení povinnosti zhotovitele provést dílo bez vad a nedodělků. Tato bankovní záruka bude vystavena nebo potvrzena bankou nebo pobočkou zahraniční banky oprávněnou podnikat jako banka v České republice, přičemž tato není v insolvenčním řízení, likvidaci ani u ní není zavedena správa pro řešení krize.
- Zhotovitel je povinen poskytnout objednateli originál záruční listiny ve sjednané výši, platné do doby řádného dokončení díla, tj. do odstranění všech vad a nedodělků (do této doby se

započítává rovněž doba, po kterou zhotovitel plní své závazky spojené s odstraněním vad a nedodělků uvedených v zápise o předání a převzetí díla), minimálně do **31. 12. 2021**. Bankovní záruka musí být sjednána ve výši 10 % z ceny za provedení díla uvedené v čl. 5 odst. 5.1 této smlouvy bez DPH zaokrouhlena na celé tisíce směrem dolů, tedy **125.000,- Kč (slovy: stodvacetpěttisíc korun českých)**, ve prospěch objednatele.

Plnění z bankovní záruky bude podmíněno pouze tím, že objednatel doručí vystavující nebo potvrzující bance písemné prohlášení o vzniku nároku objednatele vůči zhotoviteli podepsané osobou oprávněnou jednat za objednatele, zároveň objednatel uvede částku v Kč, kterou z bankovní záruky žádá vyplatit. Nejsou připuštěny žádné jiné podmínky plnění z uvedené bankovní záruky. Plnění z příslušné bankovní záruky dle obsahu záruční listiny bude přislíbeno bezhotovostním převodem peněžních prostředků na účet objednatele uvedený v záhlaví této smlouvy, a to nejpozději do 10 pracovních dnů od splnění shora uvedené podmínky pro plnění z bankovní záruky. Výstavce bankovní záruky nebude moci vůči objednateli uplatnit námitky, které by byl oprávněn uplatnit zhotovitel. Veškeré náklady spojené s bankovní zárukou a jejím poskytnutím hradí zhotovitel. Během platnosti bankovní záruky a v rámci částky, na kterou je bankovní záruka vystavena, může objednatel žádat o vyplacení bankovní záruky opakovaně.

Zhotovitel je povinen udržovat bankovní záruku splňující všechny podmínky uvedené v tomto odstavci v platnosti do doby řádného dokončení díla, tj. do odstranění všech vad a nedodělků (do této doby se započítává rovněž doba, po kterou zhotovitel plní své závazky spojené s odstraněním vad a nedodělků uvedených v zápise o předání a převzetí díla), minimálně do **31. 12. 2021**. Finanční prostředky z bankovní záruky objednatel zhotoviteli nevrací.

Předloží-li zhotovitel objednateli při podpisu této smlouvy bankovní záruku v souladu s odst. 6.5 této smlouvy, neuplatní se ustanovení o zádržném uvedené v odst. 6.4 této smlouvy.

- 6.6 Lhůta splatnosti jednotlivé faktury za dílo činí 30 dnů od jejího doručení objednateli.
- 6.7 Objednatel je oprávněn provádět kontrolu vyúčtovaných prací dle stavebního deníku, soupisu provedených prací přímo na staveništi.
- 6.8 Faktury zhotovitele budou mít náležitosti daňového dokladu dle příslušných právních předpisů. Dále musí faktura obsahovat číslo smlouvy objednatele a text: „Tato akce je spolufinancována z prostředků Ministerstva pro místní rozvoj ČR v rámci programu "Integrovaný regionální operační program“, projekt „**Rekonstrukce odborných učeben ZŠ a MŠ Borovského a ZŠ a MŠ Cihelní v Karviné**“, registrační číslo projektu: CZ.06.2.67/0.0/0.0/19_116/0013312“. Součástí faktury bude příloha – soupis provedených prací oceněný podle položkového rozpočtu odsouhlasený objednatelem ve dvou vyhotoveních. Bez soupisu provedených prací je faktura neúplná.
- 6.9 Smluvní strany se dohodly, že v případě vyúčtuje-li zhotovitel práce nebo dodávky, které neprovedl, vyúčtuje chybně cenu, faktura nebude obsahovat některou povinnou nebo dohodnutou náležitost nebo bude obsahovat nesprávné údaje, je objednatel oprávněn fakturu vrátit zhotoviteli s vyznačením důvodu vrácení. Zhotovitel provede opravu dle pokynů objednatele, a to vystavením nové faktury. Vrácením faktury zhotoviteli, přestává běžet původní lhůta splatnosti. Celá lhůta splatnosti běží znovu ode dne doručení nově vystavené faktury objednateli.
- 6.10 Smluvní strany se dohodly, že povinnost zaplatit je splněna dnem odepsání příslušné částky z účtu objednatele.
- 6.11 Zhotovitel je povinen ve faktuře konkrétně specifikovat zařízení staveniště a toto doložit fotodokumentací. Pokud se ve fakturách budou vyskytovat položky, které jednoznačně neurčují množství provedených prací či materiálu, je zhotovitel povinen doložit detailní specifikaci těchto položek nebo je podložit příslušnými doklady (např. k položce „Poplatek za uložení na skládce“ přiložit k faktuře jednotlivé vážní lístky).
- 6.12 Smluvní strany se dohodly, že zhotovitel bude ve smlouvě a v dokladech při platebním styku s objednatelem užívat číslo účtu uveřejněné dle § 98 zák. č. 235/2004 Sb. v registru plátců a identifikovaných osob.
- 6.12 Smluvní strany se dohodly, že v případě výskytu víceprací a méněprací na díle odsouhlasených oběma smluvními stranami ve změnovém listu, budou na faktuře zřetelně označeny vícepráce a méněpráce s tím, že pokud jde o méněpráce bude vždy ve faktuře uvedena jak původní položka rozpočtu („kladná položka“) tak i příslušná méněpráce („záporná položka“).

- 6.13 Zhotovitel jako přílohu každé předložené faktury zašle objednateli měsíční fotodokumentaci, dále soupis skutečně provedených prací, a to formou výstupu z rozpočtového softwaru, který je ve shodné struktuře a formátu jako byl smluvní rozpočet stavby, a to .esoupis, .unixml, .xc4, Excel VZ či obdobně, a dále ve formátu .pdf a také ve formátu .xlsx.

7. Jakost díla

- 7.1 Zhotovitel se zavazuje k tomu, že celkový souhrn vlastností provedeného díla bude dávat schopnost uspokojit stanovené potřeby, tj. využitelnost, bezpečnost, bezporuchovost, hospodárnost. Smluvní strany se dohodly, že zhotovitel je povinen dílo provést v souladu s touto smlouvou, právními předpisy, příkazy objednatele, projektovou dokumentací, zadávací dokumentací stavby, v souladu se schválenými technologickými postupy, technickými normami, v souladu se současným standardem u používaných technologií a postupů pro tento typ stavby tak, aby dodržel kvalitu díla.
- 7.2 Dílo se nesmí odchýlit od technických norem a technických požadavků na výstavbu, dle kterých je projektová dokumentace stavby zpracovaná. Jakékoliv změny oproti projektové dokumentaci stavby musí být předem odsouhlaseny objednatelem, technickým dozorem a autorským dozorem.
- 7.3 Jakost dodávaných materiálů a konstrukcí bude dokladována předepsaným způsobem při kontrolních prohlídkách a při předání a převzetí díla.

8. Provádění díla

- 8.1 Zástupci objednatele a zhotovitele zastupují zejména při technickém řešení činnosti, při potvrzování soupisu provedených prací a odsouhlasení faktury, při potvrzování protokolu o předání a převzetí díla, při kontrole zakrývaných částí a provádění předepsaných zkoušek.
- 8.2 Zhotovitel se zavazuje zabezpečit přístup a příjezd k jednotlivým nemovitostem, pokud to charakter stavby vyžaduje.
- 8.3 Zhotovitel je povinen po provedení prací upravit pozemky dotčené stavbou do původního stavu a zápisem o předání a převzetí je předat jejich vlastníkům.
- 8.4 Zhotovitel zodpovídá za bezpečnost a ochranu všech osob v prostoru staveniště a je povinen zabezpečit jejich vybavení ochrannými pracovními pomůckami.
- 8.5 Zhotovitel je povinen provádět dílo tak, aby nedošlo k ohrožování, nadměrnému nebo zbytečnému obtěžování okolí stavby. Smluvní strany se dohodly, že zhotovitel odpovídá za škodu, kterou způsobí objednateli či třetím osobám během provádění díla.
- 8.6 Za účelem kontroly provádění díla sjednají smluvní strany při předání staveniště pravidelné kontrolní dny. Vystane-li potřeba svolat mimořádný kontrolní den, svolá jej objednatel, zhotovitel je povinen zúčastnit se mimořádného kontrolního dne. O průběhu a závěrech kontrolního dne se pořídí zápis.
- 8.7 Zhotovitel je povinen vyzvat objednatele nebo jeho zástupce (technický dozor) nejméně 5 dnů předem ke kontrole a prověření prací, které v dalším postupu budou zakryty nebo se stanou nepřístupnými. Pokud tak zhotovitel neučiní, je povinen umožnit objednateli provedení dodatečné kontroly a nést náklady s tím spojené.
- 8.8 O kontrole zakrývaných částí díla se učiní záznam ve stavebním deníku, který musí obsahovat souhlas objednatele nebo jeho zástupce (technického dozoru) se zakrytím předmětných částí díla. Nedostaví-li se objednatel ke kontrole, uvede se tato skutečnost do záznamu ve stavebním deníku místo souhlasu objednatele.
- 8.9 Zhotovitel je povinen bez odkladu upozornit objednatele na případnou nevhodnost jeho příkazů.
- 8.10 Věci, které jsou potřebné k provedení díla, je povinen opatřit zhotovitel.
- 8.11 Smluvní strany se dohodly, že zhotovitel je povinen zajistit a financovat veškeré podzhotovitelské práce a nese za ně odpovědnost jako by je prováděl sám.
- 8.12 Zhotovitel je povinen nejpozději při podpisu této smlouvy předložit objednateli originál nebo úředně ověřenou kopii smlouvy o pojištění odpovědnosti zhotovitele za škodu, kterou může svou

činností či nečinností způsobit v souvislosti s plněním předmětu této smlouvy objednateli či jakékoliv třetí osobě včetně možných škod způsobených pracovníky zhotovitele či jeho podzhotovitele, a odpovědnosti za škodu z podnikatelské činnosti (dále jen „pojistná smlouva“), a to ve výši 5 000.000,- Kč. Zhotovitel je povinen pojistnou smlouvu, příp. pojištění udržovat v platnosti a účinnosti po celou dobu trvání této smlouvy. Trvání pojistné smlouvy je zhotovitel povinen na požádání objednateli prokázat. Objednatel má právo odstoupit od této smlouvy, jestliže zhotovitel nesplní jakoukoliv povinnost uvedenou v tomto odstavci.

- 8.13 Zhotovitel je povinen plnit veškeré povinnosti vyplývající z právních předpisů v oblasti pracovněprávní, oblasti zaměstnanosti a bezpečnosti a ochrany zdraví při práci, zejména zákona č. 262/2006. Sb., zákoník práce, ve znění pozdějších předpisů (se zřetelem na regulaci odměňování, pracovní doby, doby odpočinku mezi směnami atp.), zákona č. 435/2004 Sb., o zaměstnanosti, ve znění pozdějších předpisů (se zvláštním zřetelem na regulaci zaměstnávání cizinců), a to vůči všem osobám, které se podílejí na plnění díla. Zhotovitel je dále povinen plnit veškeré povinnosti vyplývající z právních předpisů v oblasti ochrany životního prostředí, zejména se zřetelem na nakládání s odpady. Zhotovitel je při realizaci plnění využívat, pokud je to možné, ekologicky šetrných řešení s cílem zmenšit přímé negativní dopady na životní prostředí, zejména snižovat množství odpadu a rozsah znečištění, šetřit energií. Plnění těchto povinností je zhotovitel povinen zajistit i u svých podzhotovitelů.
- 8.14 Zhotovitel je povinen zajistit po celou dobu plnění veřejné zakázky sjednání a dodržování smluvních podmínek se svými poddodavateli srovnatelných s podmínkami sjednanými v této smlouvě, a to zejména v rozsahu smluvních pokut i jejich výše, délky záruční doby, splatnosti faktur. Smluvní podmínky se považují za srovnatelné, budou-li smluvní pokuty i jejich výše, délka záruční doby a splatnost faktur shodné jako v této smlouvě. Zhotovitel je povinen na žádost objednatele předložit objednateli smlouvu uzavřenou se svým poddodavatelem.
- 8.15 Zhotovitel je povinen řádně a včas plnit finanční závazky svým podzhotovitelům, přičemž za řádné a včasné plnění finančních závazků se považuje plné uhrazení faktur vystavených podzhotovitelem zhotoviteli za práce na díle, a to vždy nejpozději do 10 pracovních dnů od připsání platby objednatele na účet zhotovitele. Zhotovitel je povinen nejpozději do 15 pracovních dnů od připsání platby objednatele na účet zhotovitele prokazatelně doložit objednateli (např. výpisem z účtu), kdy mu byla na účet připsána platba objednatele a že zaplatil poddodavateli fakturu řádně a včas. Zhotovitel se zavazuje přenést totožnou povinnost do případných dalších úrovní dodavatelského řetězce.
- 8.16 Zhotovitel je povinen umožnit výkon technického dozoru stavebníka a autorského dozoru projektanta a výkon činnosti koordinátora bezpečnosti a ochrany zdraví při práci na staveništi. Objednatel, pokud to vyplývá ze zvláštních právních předpisů, jmenuje koordinátora bezpečnosti práce na staveništi.

9. Stavební deník

- 9.1 Zhotovitel je povinen vést v souladu s právními předpisy stavební deník, a to formou denních záznamů ode dne převzetí staveniště do převzetí celé stavby objednatel.
- 9.2 Zápisy v deníku nesmí být přepisovány, škrtnuty, z deníku nesmí být vytrhovány první stránky s originálním textem. Každý zápis musí být podepsán stavbyvedoucím zhotovitele nebo jeho oprávněným zástupcem.
- 9.3 Zhotovitel bude odevzdávat objednateli nebo jeho oprávněnému zástupci prvý průpis denních záznamů ze stavebního deníku při prováděné kontrolní činnosti nebo jej odevzdá při převzetí celého díla objednatel.

10. Předání a převzetí díla

- 10.1 Smluvní strany se dohodly, že dílo nebude předáváno a přejímáno po částech.
- 10.2 Dílo bude předáno zápisem o předání a převzetí díla, který sepiše objednatel a bude obsahovat zejména: označení díla, označení objednatele a zhotovitele, číslo a datum uzavření této smlouvy, datum vydání a čísla stavebních povolení, zahájení a ukončení prací na díle, prohlášení objednatele, že dílo přejímá / nepřejímá, soupis případných vad a nedodělků, převezme-li

objednatel dílo s vadami, datum a místo sepsání zápisu, jména a podpisy zástupců objednatele a zhotovitele, seznam převzaté dokumentace, soupis nákladů od zahájení po ukončení díla, termín vyklizení staveniště, datum ukončení záruky na dílo. Termín předání a převzetí díla zorganizuje objednatel, který přizve všechny příslušné osoby (zejména technický dozor stavebníka a autorský dozor projektanta).

- 10.3 Převezme-li objednatel dílo s vadami či nedodělky, je zhotovitel povinen odstranit vady či nedodělky v termínu stanoveném v zápise o předání a převzetí díla.
- 10.4 Při předání díla je zhotovitel povinen předat objednateli doklady o řádném provedení díla dle technických norem a právních předpisů, provedených zkouškách, atestech a dokumentaci podle této smlouvy, včetně prohlášení o shodě.
- 10.5 Zhotovitel je povinen do 5 dnů po převzetí díla objednatelem odstranit zařízení staveniště a staveniště vyklidit.

11. Záruční podmínky a vady díla

- 11.1 Smluvní strany se dohodly, že dílo má vady, zejména jestliže jeho provedení neodpovídá požadavkům uvedeným v této smlouvě, příslušným právním předpisům, projektové dokumentaci, technickým normám, jiné dokumentaci vztahující se k provedení díla, příkazům objednatele nebo pokud neumožňuje užívání, k němuž bylo určeno a provedeno.
- 11.2 Zhotovitel odpovídá za vady, jež má dílo v průběhu výstavby, dále za vady, jež má dílo v době jeho předání a převzetí a vady, které se projeví v záruční době. Za vady díla, které se projeví po záruční době, odpovídá zhotovitel, jestliže byly způsobeny porušením jeho povinností.
- 11.3 Záruční doba na stavbu se sjednává **v délce 60 měsíců.**
- 11.4 Smluvní strany se dohodly, že záruční doba začíná běžet dnem převzetí díla objednatelem.
- 11.5 Záruční doba neběží po dobu, po kterou objednatel nemohl předmět díla užívat. Pro ty části díla, které byly v důsledku reklamace objednatele zhotovitelem opraveny, běží záruční doba opětovně od počátku ode dne provedení reklamační opravy.
- 11.6 Objednatel písemně oznámí zhotoviteli výskyt vady a vadu popíše. Jakmile objednatel odeslal toto písemné oznámení, má se za to, že požaduje bezplatné odstranění vady, nestanoví-li objednatel jinak.
- 11.7 Zhotovitel je povinen nastoupit k odstranění reklamované vady nejpozději do 3 dnů od obdržení oznámení o reklamaci, a to i v případě, že reklamaci neuznává, nedohodnou-li se smluvní strany jinak. V případě havárie je povinen zhotovitel nastoupit k odstranění vady, a to i v případě, že reklamaci neuznává, do 24 hodin od oznámení objednatelem, pokud se smluvní strany nedohodnou jinak.
- 11.8 Náklady na odstranění reklamované vady nese zhotovitel i ve sporných případech až do rozhodnutí soudu.
- 11.9 Vadu je zhotovitel povinen odstranit nejpozději do 5 pracovních dnů od započetí prací, pokud se smluvní strany nedohodnou jinak.
- 11.10 Neodstraní-li zhotovitel v objednatelem stanoveném termínu vadu, na niž se vztahuje záruka, nebo vadu, kterou mělo dílo v době převzetí objednatelem, je objednatel oprávněn pověřit odstraněním vady jinou osobu. Veškeré takto vzniklé náklady je zhotovitel povinen uhradit objednateli.
- 11.11 Provedenou opravu vady zhotovitel objednateli předá písemně.
- 11.12 Zhotovitel zabezpečí na své náklady dopravní značení, včetně organizace dopravy po dobu odstraňování vady.

12. Smluvní pokuty a úroky z prodlení

- 12.1 Nepředá-li zhotovitel objednateli řádně provedené dílo bez vad a nedodělků v termínu sjednaném dle čl. 4 odst. 4.3 této smlouvy, je objednatel oprávněn po zhotoviteli požadovat zaplacení smluvní pokuty ve výši 0,2% z celkové ceny díla za každý i započatý den prodlení. Převezme-li objednatel dílo s vadami, dohodly se smluvní strany, že objednatel nebude uplatňovat po zhotoviteli smluvní pokutu dle tohoto odstavce za prodlení s provedením díla za

- období od převzetí díla objednatelem.
- 12.2 V případě, že zhotovitel nepředloží objednateli při předání staveniště časový harmonogram prací nebo jeho změnu dle čl. 4 odst. 4.1 této smlouvy, je objednatel oprávněn účtovat zhotoviteli smluvní pokutu ve výši 0,1% z celkové ceny díla za každý den prodlení s předložením časového harmonogramu nebo jeho změny.
- 12.3 V případě nedodržení termínu splatnosti jednotlivých faktur objednatelem, je zhotovitel oprávněn účtovat objednateli úrok z prodlení ve výši 0,05% z dlužné částky za každý den prodlení.
- 12.4 Objednatel je oprávněn po zhotoviteli požadovat zaplacení smluvní pokuty ve výši 0,1% z celkové ceny díla za každý prokazatelně zjištěný případ nedodržení pořádku na pracovišti nebo nedodržení BOZP. Pokuta bude vyúčtována až poté, kdy zhotovitel zjištěné nedostatky ve stanovené lhůtě neodstraní.
- 12.5 V případě nedodržení termínu k odstranění vady, která se projevila v záruční době, je objednatel oprávněn účtovat zhotoviteli smluvní pokutu ve výši 1.000,-Kč za každý den prodlení s odstraněním a každou jednotlivou vadu.
- 12.6 V případě nedodržení stanoveného termínu nástupu k odstranění vady v záruční době je objednatel oprávněn účtovat zhotoviteli smluvní pokutu ve výši 1.000,-Kč za každou vadu a každý den prodlení s nástupem k jejímu odstranění.
- 12.7 Převezme-li objednatel dílo s vadami či nedodělky a neodstraní-li zhotovitel vady či nedodělky v termínu stanoveném v zápise o předání a převzetí díla, je objednatel oprávněn účtovat zhotoviteli smluvní pokutu ve výši 1.000,-Kč za každý den prodlení s odstraněním a každou jednotlivou vadu.
- 12.8 V případě nedodržení termínu odstranění zařízení staveniště a vyklizení staveniště po předání a převzetí díla, je objednatel oprávněn účtovat zhotoviteli smluvní pokutu ve výši 0,05% z celkové ceny díla za každý i započatý den prodlení s odstraněním zařízení staveniště a vyklizením staveniště.
- 12.9 Nebude-li zhotovitel realizaci díla koordinovat s dodávkami tak, aby průběh všech stavebních prací a dodávek byl plynulý, je objednatel oprávněn účtovat zhotoviteli smluvní pokutu ve výši 10.000,-Kč za každý jednotlivý případ porušení této povinnosti.
- 12.10 Nesplní-li zhotovitel kteroukoliv povinnost uvedenou v odst. 8.13 této smlouvy, je objednatel oprávněn požadovat po zhotoviteli smluvní pokutu ve výši 0,4 % z celkové ceny díla.
- 12.11 Nesplní-li zhotovitel kteroukoliv povinnost uvedenou v odst. 8.14 této smlouvy, je objednatel oprávněn požadovat po zhotoviteli smluvní pokutu ve výši 0,2 % z celkové ceny díla za nedodržení této povinnosti u každého podzhotovitele, u něhož nebude příslušná povinnost splněna.
- 12.12 Nesplní-li zhotovitel kteroukoliv povinnost stanovenou v odst. 8.15 této smlouvy, je objednatel oprávněn požadovat po zhotoviteli smluvní pokutu ve výši 0,4 % z celkové ceny díla.
- 12.13 Nebude-li bankovní záruka splňovat kteroukoliv podmínku uvedenou v čl. 6 odst. 6.5 této smlouvy nebo nebude-li bankovní záruka v platnosti do doby uvedené v čl. 6 odst. 6.5 této smlouvy, je objednatel oprávněn požadovat po zhotoviteli smluvní pokutu ve výši 10.000,-- Kč za každý den prodlení s plněním této povinnosti.
- 12.14 V případě, že závazek provést dílo zanikne před řádným ukončením díla, nezaniká nárok na smluvní pokutu, pokud vznikl dřívějším porušením povinnosti. Zánik závazku pozdním plněním neznamená zánik nároku na smluvní pokutu za prodlení s plněním.
- 12.15 Smluvní strany se dohodly, že smluvní pokuty sjednané touto smlouvou zaplatí povinná strana nezávisle na zavinění a na tom, zda a v jaké výši vznikne druhé straně škoda, kterou lze vymáhat samostatně v plném rozsahu. Smluvní pokuty se nezapočítávají na náhradu případně vzniklé škody.

13. Závěrečná ujednání

- 13.1 Smluvní strany se dohodly, že technický dozor u stavby nesmí provádět zhotovitel ani osoba s ním propojená. Porušení této povinnosti je považováno za podstatné porušení této smlouvy a objednatel může od této smlouvy odstoupit. Smluvní strany se dohodly, že objednatel je oprávněn odstoupit od této smlouvy rovněž:

- a) nebude-li provádění díla či stavby 2 zahájeno nejpozději do 31.08. 2021 nebo
- b) nebude-li se realizovat kterákoliv část ze čtyř částí dodávek nebo
- c) bude-li zrušeno zadávací řízení na výběr prodávajícího pro kteroukoliv část ze čtyř částí dodávek nebo
- d) bude-li ukončena platnost a účinnost kterékoliv z Kupních smluv nebo
- e) bude-li zrušeno zadávací řízení na výběr zhotovitele pro stavbu 2 nebo
- f) bude-li ukončena platnost a účinnost smlouvy o dílo, jejímž předmětem je zhotovení stavby2.

Smluvní strany se dohodly, že v případě odstoupení objednatele od této smlouvy z důvodů uvedených pod písmeny a) – f) tohoto odstavce, se zhotovitel vzdává práva na náhradu škody, která by mu mohla vzniknout v důsledku odstoupení od smlouvy objednatelem.

- 13.2 Zhotovitel prohlašuje, že v rámci zadávacího řízení provedeného dle zákona o veřejných zakázkách uvedl v nabídce veškeré informace a doklady, které odpovídají skutečnosti a měly nebo mohly mít vliv na výsledek zadávacího řízení. Porušení této povinnosti je považováno za podstatné porušení této smlouvy a objednatel může od této smlouvy odstoupit.
- 13.3 Zhotovitel je povinen umožnit zaměstnancům nebo zmocněncům poskytovatele dotace, Ministerstvu pro místní rozvoj ČR, Ministerstvu financí ČR, Auditnímu orgánu, Evropské komisi, Evropskému účetnímu dvoru, Nejvyššímu kontrolnímu úřadu a dalším oprávněným orgánům státní správy vstup do objektů a na pozemky dotčené projektem (dílem) a jeho realizací a kontrolu dokladů souvisejících projektem (dílem).
- 13.4 Zhotovitel je povinen uchovávat po dobu deseti let od finančního ukončení projektu (díla) veškeré originály dokumentů, vztahující se k projektu (dílu), přičemž běh lhůty se začne počítat od 1. ledna následujícího kalendářního roku poté, kdy byla poskytovatelem dotace provedena poslední platba na projekt (dílo). Pokud je v českých právních předpisech stanovena lhůta delší, musí zhotovitel dodržet tuto delší lhůtu.
- 13.5 Smluvní strany se dohodly na tom, že tato smlouva je uzavřena okamžikem podpisu obou smluvních stran, přičemž rozhodující je datum pozdějšího podpisu.
- 13.6 Objednatel je povinným subjektem dle zákona č. 340/2015 Sb., o registru smluv, v platném znění. Smluvní strany se dohodly, že povinnosti dle tohoto zákona v souvislosti s uveřejněním této smlouvy zajistí objednatel.
- 13.7 Smluvní strany souhlasí s uveřejněním této smlouvy v registru smluv dle zákona č. 340/2015 Sb., o registru smluv, v platném znění.
- 13.8 Smluvní strany souhlasí s tím, že v registru smluv bude zveřejněn celý rozsah této smlouvy, a to na dobu neurčitou.
- 13.9 Tato smlouva nabývá účinnosti dnem zveřejnění v registru smluv.
- 13.10 Změnit nebo doplnit tuto smlouvu mohou smluvní strany, jen v případě, že tím nebude porušen zákon o veřejných zakázkách, a to formou písemných dodatků, není-li touto smlouvou stanoveno jinak.
- 13.11 Objednatel a zhotovitel jsou oprávněni odstoupit od této smlouvy v případech stanovených v občanském zákoníku a v případech uvedených v této smlouvě.
- 13.12 Smluvní strany prohlašují, že si tuto smlouvu před jejím podpisem přečetly a že byla uzavřena podle jejich pravé a svobodné vůle, což stvrzují svými podpisy. Smlouva je vyhotovena v elektronické podobě.
- 13.13 O přidělení veřejné zakázky a o uzavření této smlouvy rozhodla Rada města Karviné usnesením č. ze dne

13.14 Přílohu smlouvy a její nedílnou součástí tvoří:

1. Položkový rozpočet

V Karviné
za objednatele

V Havířově
za zhotovitele

.....
za statutární město Karviná
Ing. Helena Bogoczová, MPA,
vedoucí Odboru majetkového,
na základě pověření ze dne 4.1.2021

.....
za MATOSA PROFISTAV s.r.o.
Bc. Martin Tomašík, jednatel

Příloha

Příloha č. 1 k usnesení

Smlouva o budoucí smlouvě o zřízení služebnosti a související ujednání

SML/...../2021
(SBB/.....)

1. statutární město Karviná

adresa: Fryštátská 72/1, Karviná - Fryštát, PSČ 733 24
zastoupené: Ing. Janem Wolfem, primátorem města
k podpisu oprávněna na základě plné moci ze dne [redacted]
IČ: 00297534
DIČ: CZ00297534
bankovní spojení: Česká spořitelna, a. s.
číslo účtu: 19-1721542349/0800

(dále jen „budoucí povinný“)

a

2. Obchodní firma:

CETIN a.s.
zapsána v obchodním rejstříku vedeném Městským soudem v Praze, oddíl B, vložka 20623
se sídlem: Českomoravská 2510/9, Praha, 190 00 Praha 9
IČ: 04084063
DIČ: CZ04084063
bankovní spojení: PPF banka, a.s.
číslo účtu: 2019160003/6000
zastoupena na základě pověření: [redacted]

(dále jen „budoucí oprávněný“)

prohlašují, že jsou plně způsobilí k právním jednáním a uzavírají v souladu s příslušnými ustanoveními zákona č. 89/2012 Sb., občanský zákoník, v platném znění (dále jen „občanský zákoník“) smlouvu o budoucí smlouvě o zřízení služebnosti a související ujednání (dále jen „smlouva“), která má tento obsah:

I.

1. Budoucí povinný je na základě nabývacích titulů uvedených na příslušném listu vlastnictví vlastníkem pozemků p. č. 1624/561, p. č. 1624/638, p. č. 1624/671, p. č. 1624/673 a p. č. 1624/674, vše v katastrálním území Karviná-město, obec Karviná. Uvedené pozemky jsou zapsány v katastru nemovitostí na listu vlastnictví číslo 10001 u Katastrálního úřadu pro Moravskoslezský kraj, Katastrální pracoviště Karviná (dále jen „katastrální úřad“).

2. Budoucí oprávněný v rámci stavby „11010-097797 – MIMO0_TM_T_KIYNK_OK“ hodlá umístit na částech pozemků v majetku budoucího povinného podzemní komunikační vedení veřejné komunikační sítě (dále též „stavba“). Z důvodu, že umístěním této stavby dojde k dotčení částí pozemků uvedených v článku I. odst. 1 této smlouvy, požádal budoucí oprávněný budoucího povinného o zřízení služebnosti dle článku II. této smlouvy. Zásah u dotčených pozemků je zakreslen v situačním snímku, který je nedílnou součástí této smlouvy a její přílohou č. 1. Budoucí oprávněný se zavazuje umístit stavbu na pozemcích budoucího povinného v souladu s tímto situačním snímkem a neodchýlit se tak od předpokládaného rozsahu služebnosti.
3. O zřízení služebnosti na částech pozemků uvedených v čl. I. odst. 1 této smlouvy a o uzavření smlouvy o budoucí smlouvě o zřízení služebnosti rozhodla Rada města Karviné svým usnesením číslo ze dne
4. Budoucí povinný na základě této smlouvy zakládá budoucímu oprávněnému právo v souladu se zákonem č. 183/2006 Sb., stavebním zákonem, v platném znění, provést stavbu na pozemcích uvedených v článku I. odst. 1 a v rozsahu stanoveném v článku I. odst. 2 této smlouvy, a to na dobu časově neomezenou. Budoucí povinný tedy souhlasí s umístěním a provedením výše uvedené stavby na výše uvedených nemovitostech. Tento souhlas se vydává pro účely řízení vedeného před stavebním úřadem s tím, že budoucí oprávněný uhradí veškeré náklady s tímto řízením související.

II.

1. Předmětem této smlouvy je závazek budoucího povinného a budoucího oprávněného uzavřít v dohodnuté době smlouvu o zřízení služebnosti, na základě které budoucí povinný zřídí ve prospěch budoucího oprávněného časově neomezenou služebnost inženýrské sítě na částech pozemků uvedených v článku I. odst. 1 této smlouvy, a to v rozsahu stanoveném geometrickým plánem, který bude nedílnou součástí smlouvy o zřízení služebnosti.
Služebnost inženýrské sítě bude spočívat v právu zřídit, provozovat a udržovat inženýrskou síť včetně příslušenství (Komunikační vedení a zařízení včetně příslušenství) na částech pozemků p. č. 1624/561 o délce cca 52 bm, p. č. 1624/638 o délce cca 37 bm, p. č. 1624/671 o délce cca 2 bm, p. č. 1624/673 o délce cca 6 bm, p. č. 1624/674 o délce cca 8 bm, to vše v katastrálním území Karviná-město, obec Karviná, jakož i v právu přístupu a příjezdu na pozemky uvedené v článku I. odst. 1 této smlouvy za účelem provádění údržby, oprav nebo odstraňování stavby.
2. Budoucí oprávněný je povinen neprodleně po dokončení stavby do tří let od uzavření této smlouvy písemně vyzvat budoucího povinného ke zřízení služebnosti a současně doložit tři vyhotovení originálů geometrického plánu, doklad o vyčíslení služebnosti, oznámení o dokončení stavby, potvrzení o předání terénních úprav (doklad o uvedení pozemků do nezávadného stavu), doklad prokazující, že budoucí oprávněný může užívat stavbu v souladu s obecně závaznými právními předpisy, je-li takový doklad vydán. Dokončením stavby se rozumí stav, kdy budoucí oprávněný je oprávněn užívat stavbu v souladu s obecně závaznými právními předpisy, zejména zákonem č. 183/2006 Sb., stavebním zákonem, v platném znění. Smlouva o zřízení služebnosti bude uzavřena do 60 dnů od doručení výzvy ke zřízení služebnosti budoucímu povinnému.
3. Nedoloží-li budoucí oprávněný k výzvě ke zřízení služebnosti všechny potřebné doklady dle předchozího odstavce, počne 60 denní lhůta k uzavření smlouvy o zřízení služebnosti běžet teprve po doložení všech požadovaných dokladů budoucímu povinnému.

III.

1. V souladu s výše citovaným usnesením Rady města Karviné dohodnuta jednorázová úhrada takto:
 - za zřízení služebnosti (inženýrské sítě) ve výši Kč 220,-- bez DPH za každý započatý 1 bm každého použitého pozemku, a to pokud se jedná o ty části pozemků, na kterých byla umístěna stavba v rozsahu nepřevyšujícím předpokládaný rozsah služebnosti sjednaný v článku I. odst. 2 této smlouvy,
 - za zřízení služebnosti (inženýrské sítě) ve výši Kč 440,-- bez DPH za každý započatý 1 bm každého použitého pozemku, a to pokud se jedná o ty části pozemků, na kterých byla umístěna stavba v rozsahu převyšujícím předpokládaný rozsah služebnosti sjednaný v článku I. odst. 2 této smlouvy.
2. Pokud bude budoucí povinný v době uzavření smlouvy o zřízení služebnosti plátcem DPH, zavazuje se budoucí oprávněný uhradit budoucímu povinnému z úplaty za zřízení služebnosti rovněž DPH ve výši dle obecně závazných právních předpisů.
3. Úhradu za zřízení služebnosti se budoucí oprávněný zavazuje zaplatit na základě daňového dokladu – faktury vystavené budoucím povinným po uzavření smlouvy o zřízení služebnosti, a to na účet budoucího povinného uvedený v záhlaví této smlouvy a pod variabilním symbolem uvedeným na daňovém dokladu – faktuře. Smluvní strany se dohodly, že úhrada za zřízení služebnosti bude budoucím oprávněným uhrazena nejpozději ke dni splatnosti uvedenému na daňovém dokladu – faktuře. Daňový doklad-faktura bude obsahovat číslo a název stavby „11010-097797 – MIMO0_TM_T_KIYNK_OK“.

IV.

1. Budoucí oprávněný nesmí poskytnout pozemky uvedené v článku I. odst. 1 této smlouvy k užívání jiné osobě.
2. Na základě této smlouvy jsou pracovníci budoucího oprávněného, případně dodavatelské firmy oprávněni v souvislosti s realizací stavby citované v článku I. odst. 2 této smlouvy volně vstupovat, vjíždět a vyjíždět na pozemky citované v článku I. odst. 1 této smlouvy a provádět potřebné práce v rámci této stavby, a to do doby uzavření smlouvy o zřízení služebnosti.
3. Strany této smlouvy činí nesporným, že po celou dobu účinnosti této smlouvy je budoucí povinný omezen v užívání pozemků uvedených v článku I. odst. 1 této smlouvy. Za omezení práva budoucího povinného užívat části pozemků uvedených v článku I. odst. 1. této smlouvy, tj. částí pozemků p. č. 1624/561, p. č. 1624/638, p. č. 1624/671, p. č. 1624/673 a p. č. 1624/674, vše v katastrálním území Karviná-město, obec Karviná, o celkové výměře 210 m² vyznačeném v situačním snímku, který je nedílnou součástí této smlouvy a její přílohou č. 3 se budoucí oprávněný zavazuje platit budoucímu povinnému po celou dobu účinnosti této smlouvy, tj. ode dne uzavření této smlouvy do dne předcházejícího dni uzavření smlouvy o zřízení služebnosti dle čl. II. této smlouvy, úhradu dohodnutou v souladu s výše citovaným usnesením Rady města Karviné ve výši Kč 88,-- za 1 m² pozemku ročně a DPH ve výši dle obecně závazných právních předpisů, a to vždy jednou za kalendářní rok na základě daňového dokladu – faktury vystavené budoucím povinným, na účet budoucího povinného uvedený v záhlaví této smlouvy, a pod variabilním symbolem uvedeným na daňovém dokladu - faktuře. Úhradu za období ode dne uzavření této smlouvy do konce kalendářního roku se budoucí oprávněný zavazuje zaplatit na základě daňového dokladu – faktury vystaveného budoucím povinným po uzavření této smlouvy, na účet budoucího povinného uvedený v záhlaví této smlouvy, a pod variabilním symbolem uvedeným na daňovém dokladu – faktuře. Smluvní strany se dohodly, že úhrady sjednané v tomto odstavci smlouvy je budoucí oprávněný povinen uhradit vždy nejpozději ke dni splatnosti uvedenému na daňovém dokladu – faktuře.
Veškeré vystavované daňové doklady budou obsahovat číslo a název stavby „11010-097797 – MIMO0_TM_T_KIYNK_OK“.

4. Budoucí oprávněný je povinen při provádění stavby dodržet podmínky, které jsou součástí tzv. vyjádření vlastníka k záměru vydaného pro účely řízení dle zákona č. 183/2006 Sb., o územním plánování a stavebním řádu specifikované v příloze č. 2 k této smlouvě. Budoucí oprávněný je povinen ke dni dokončení stavby a v případě, že tato smlouva bude ukončena (zejména výpovědí, odstoupením, dohodou) před dokončením stavby, ke dni ukončení této smlouvy, uvést pozemky uvedené v článku I. odst. 1 této smlouvy do nezávadného stavu.
5. Neuvede-li budoucí oprávněný pozemky do nezávadného stavu ani v dodatečně lhůtě stanovené budoucím povinným, je budoucí povinný oprávněn uvést pozemky do tohoto stavu sám, přičemž budoucí oprávněný se zavazuje uhradit budoucímu povinnému veškeré náklady, které mu v souvislosti s tím vznikly.
6. Budoucí oprávněný se zavazuje pro případ, že před uzavřením smlouvy o zřízení služebnosti převede vlastnické právo ke stavbě nebo její části na jinou osobu, postoupit se souhlasem budoucího povinného na tuto osobu i tuto smlouvu o uzavření budoucí smlouvy o zřízení služebnosti, případně zajistit uzavření smlouvy o budoucí smlouvě o zřízení služebnosti za shodných podmínek mezi budoucím povinným a novým vlastníkem stavby. Nesplní-li budoucí oprávněný povinnost uvedenou v tomto odstavci, odpovídá za škodu, která porušením této povinnosti vznikne budoucímu povinnému.

V.

1. V případě, že do tří let od podpisu této smlouvy nebude stavba zahájena, má budoucí povinný právo od této smlouvy odstoupit.
2. V případě, že stavba nebude realizována, má budoucí oprávněný právo odstoupit od této smlouvy, a to před uplynutím dvouleté lhůty od podpisu této smlouvy.
3. Smluvní strany se dohodly, že odstoupením od smlouvy se smlouva ruší ke dni doručení písemného odstoupení druhé smluvní straně a plnění poskytnutá za dobu trvání smlouvy, tj. od začátku účinnosti smlouvy do jejího zrušení, se druhé smluvní straně nevrací, vyjma poměrné části uhrazené úhrady za omezení v užívání pozemků sjednané v článku IV. odst. 3. této smlouvy za období ode dne zrušení smlouvy do konce kalendářního roku, v němž byla smlouva zrušena, která bude budoucímu oprávněnému vrácena do 30 dnů ode dne zrušení smlouvy.
4. V případě odstoupení od smlouvy před vystavením faktury na úhradu za omezení v užívání pozemků je budoucí oprávněný povinen zaplatit budoucímu povinnému úhradu za omezení v užívání pozemků za dobu do zrušení smlouvy.

VI.

1. V případě nesplnění povinnosti uvést pozemky do nezávadného stavu ze strany budoucího oprávněného dle článku IV. odst. 4 této smlouvy ani v dodatečně lhůtě stanovené budoucím povinným má budoucí povinný právo po budoucím oprávněném vymáhat smluvní pokutu ve výši 10 % z částky, kterou budoucí povinný vynaložil na uvedení pozemků do nezávadného stavu dle článku IV. odst. 4 této smlouvy.
2. V případě nesplnění jakékoliv jiné povinnosti či závazku vyplývajících z této smlouvy ze strany budoucího oprávněného má budoucí povinný právo po budoucím oprávněném vymáhat smluvní pokutu ve výši Kč 500,-- za každý, byť i započatý, měsíc prodlení.
3. Smluvní pokutu se zavazuje budoucí oprávněný zaplatit budoucímu povinnému na základě daňového dokladu – faktury vystavené budoucím povinným, a to na účet budoucího povinného uvedený v záhlaví této smlouvy a pod variabilním symbolem uvedeným na daňovém dokladu –

faktuře. Smluvní strany se dohodly, že smluvní pokuta bude uhrazena nejpozději ke dni splatnosti uvedenému na daňovém dokladu – faktuře. Veškeré vystavované daňové doklady budou obsahovat číslo a název stavby „11010-097797 – MIMO0_TM_T_KIYNK_OK“.

4. Smluvní strany se dohodly, že budoucí povinný má kromě smluvní pokuty právo rovněž na náhradu celé výše škody vzniklé z porušení povinnosti, ke kterému se smluvní pokuta vztahuje.

VII.

1. Statutární město Karviná je povinným subjektem dle zákona č. 340/2015 Sb., o registru smluv, v platném znění. Smluvní strany se dohodly, že povinnosti dle tohoto zákona v souvislosti s uveřejněním smlouvy zajistí statutární město Karviná.
2. Smluvní strany souhlasí s uveřejněním v registru smluv dle zákona č. 340/2015 Sb., o registru smluv, v platném znění.
3. Smluvní strany souhlasí s tím, že v registru smluv bude zveřejněn celý rozsah smlouvy, a to na dobu neurčitou.
4. Strany smlouvy se dohodly na tom, že tato smlouva je uzavřena okamžikem podpisu obou smluvních stran, přičemž rozhodující je datum pozdějšího podpisu.
5. Smlouva nabývá účinnosti dnem zveřejnění v registru smluv.
6. Smluvní strany se dohodly, že veškeré písemnosti související s touto smlouvou jim budou doručovány na adresu uvedenou v záhlaví této smlouvy, nesdělí-li jedna smluvní strana druhé smluvní straně písemně jinou adresu pro doručování písemností. Smluvní strany se dále dohodly, že pokud budoucí oprávněný zmaří doručení písemností zasílaných mu budoucím povinným tím, že budoucímu povinnému neoznámí změnu adresy pro doručování písemností, budou se tyto písemnosti považovat za doručené třetím pracovním dnem po odeslání.
7. Ostatní práva a povinnosti ve smlouvě výslovně neupravené se řídí ustanoveními obecně závazných právních předpisů, zejména občanského zákoníku. Jakékoliv změny nebo doplnění této smlouvy je možné učinit pouze formou písemných dodatků, které budou za dodatek výslovně označeny, vzestupně číslovány a podepsány oběma smluvními stranami. Písemná forma je nezbytná i pro právní jednání směřující ke zrušení smlouvy.
8. Tato smlouva byla vyhotovena ve čtyřech stejnopisech, z nichž každý má platnost originálu. Budoucí povinný obdrží dvě a budoucí oprávněný dvě vyhotovení smlouvy. Tato smlouva nabývá platnosti a účinnosti dnem jejího uzavření.

9. Smluvní strany prohlašují, že si obsah této smlouvy přečetly a na důkaz své svobodné a vážné vůle připojují níže své podpisy.

Příloha č. 1 – situační snímek

Příloha č. 2 – vyjádření vlastníka k záměru

Příloha č. 3 – zábor pozemků na dobu výstavby

V Karviné dne:

V dne:

Budoucí povinný:

Budoucí oprávněný:

.....

.....

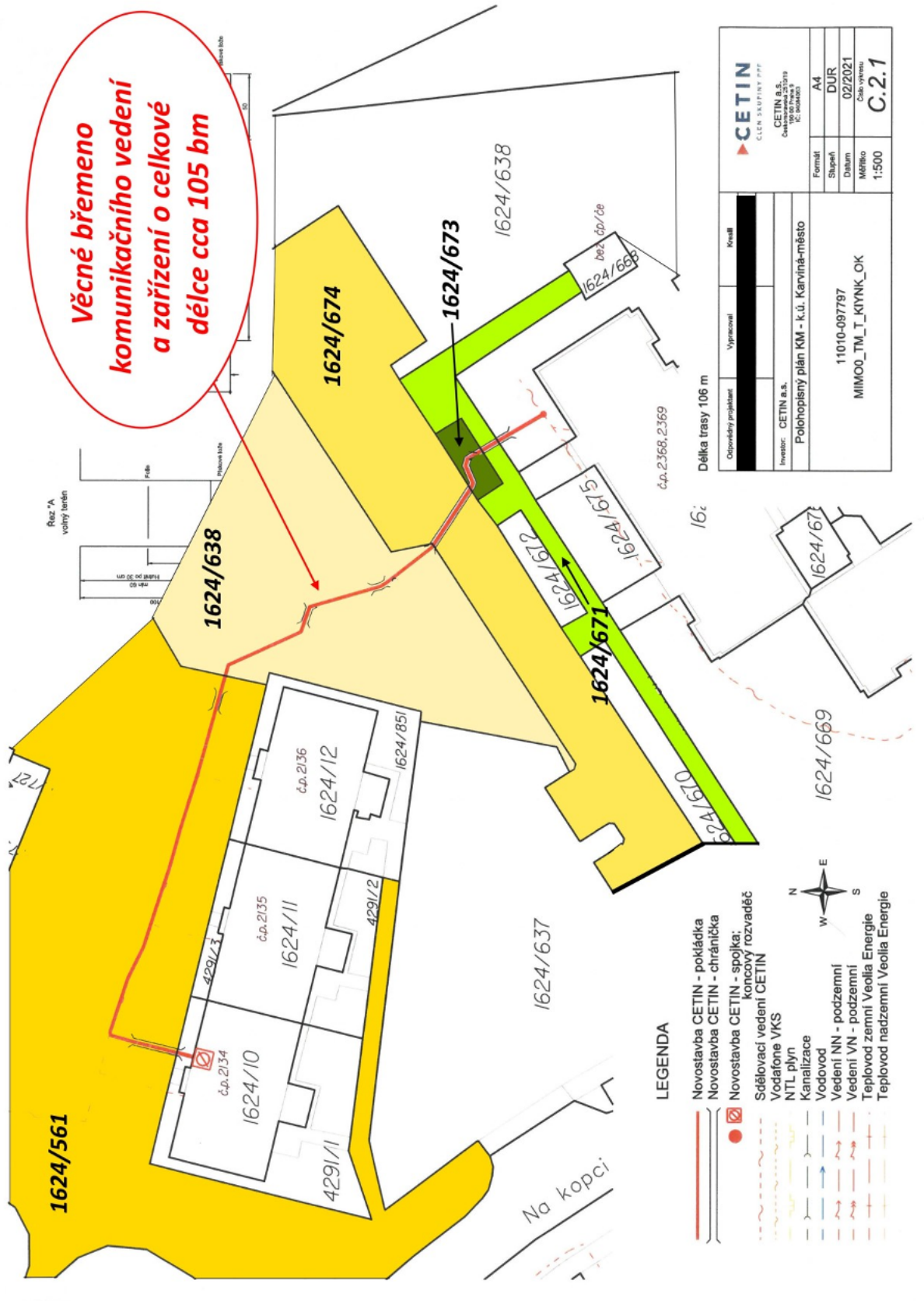
STATUTÁRNÍ MĚSTO KARVINÁ
Magistrát města Karviné

Odbor komunálních služeb

(DS)

OM

VÁŠ DOPIS ZN.:

ZE DNE: 02.02.2021

 ČÍSLO JEDNACÍ: SMK/023423/2021
 SPISOVÁ ZNAČKA: SMK/014332/2021/02

CETIN a.s.

 Českomoravská 2510/19
 190 00 Praha 9

VYŘIZUJE:

TELEFON:

E-MAIL:

LISTŮ/PŘÍLOH: 1/1

DATUM: 01.03.2021

Vyjádření vlastníka k záměru

Statutární město Karviná, Odbor komunálních služeb Magistrátu města Karviné obdržel Vaši žádost o vydání vyjádření vlastníka k záměru stavby pod názvem „MIMO0_TM_T_KIYNK_OK“ v Karviné-Mizerově na ul. Na Kopci.

Předložená dokumentace řeší připojení stávající základnové stanice (BTS), umístěné na domě č. p. 2134 na ul. Na Kopci, na optický kabel za účelem zkvalitnění a zkapacitnění mobilní sítě. Bude tak nahrazeno stávající napojení stanice mikrovlnným spojem. Napojení bude realizováno ze stávajícího optického kabelu zakončeného před domem č. p. 2368 na pozemku parcelní číslo (dále p. č.) 1624/638 v katastrálním území (dále k. ú.) Karviná-město. Odtud bude kabel, respektive HDPE chráničky do kterých bude kabel zafouknut, převeden přes komunikaci (parkoviště) na pozemku p. č. 1624/674 v k. ú. Karviná-město a dále opět přes další část pozemku p. č. 1624/638 k domu č. p. 2136 a dále podél bloku domů v pozemku p. č. 1624/561 až na úroveň domu č. p. 2134, kde bude přiveden k domu a dále dovnitř domu. Celková délka trasy je 105 m.

Dle předložené dokumentace budou stavbou dotčeny pozemky p. č. 1624/561, 1624/638, 1624/671, 1624/673, 1624/674, 4291/1 v k. ú. Karviná-město, obec Karviná. Pozemky jsou, kromě pozemku p. č. 4291/1, ve vlastnictví statutárního města Karviné.

Po posouzení Vaší žádosti, statutární město Karviná, Magistrát města Karviné, Odbor komunálních služeb vydává, jako vlastník dotčených pozemků, komunikace, zeleně, inženýrských sítí a veřejného prostranství, pro účely řízení vedeného dle zákona č. 183/2006 Sb., o územním plánování a stavebním řádu, ve znění pozdějších předpisů, pro účely řízení vedených u silničního správního úřadu a pro účely majetkoprávního vypořádání pozemku toto vyjádření, kterým stanovuje tyto podmínky a sděluje následující:

1. Souhlasíme s uložením HDPE chrániček pro optický kabel v tělese účelové komunikace veřejně přístupné (parkoviště) na ul. Na Kopci, umístěné na pozemku p. č. 1624/674, k. ú. Karviná-město, a to výhradně protlakem. Přípojka musí být v tělese komunikace uložena v chráničce. S provedením překopu komunikace nesouhlasíme.
2. Sdělujeme, že stavbou dojde k dotčení sítí veřejného osvětlení, viz příložený zakres. Během stavby nesmí dojít k jeho poškození. Stavebník před zahájením stavebních prací zajistí vytyčení sítí veřejného osvětlení u Technických služeb Karviná, a.s., Bohumínská 1878, 735 06 Karviná-Nové Město (kontaktní osoba [redacted]).

Stavebník bude v ochranném pásmu veřejného osvětlení (min 1,0 m na každou stranu od osy kabelů VO) provádět výkop ručně, a to s největší opatrností, aby nedošlo k poškození kabelu veřejného osvětlení. Obnažené kabely veřejného osvětlení ve výkopu budou zataženy do tvrzené dělené chráničky (pod komunikacemi) nebo KOPOFLEX (v trávě) chráničky. Při stavbě je nutno dodržet ČSN 73 6005 Prostorové uspořádání sítí technického vybavení v místech křížení a při souběhu je nutno dodržet ochranné pásmo min 1,0 m na každou stranu od osy kabelů VO.

Stavebník před záhozem výkopů přizve zástupce Technických služeb Karviná, a.s., ke kontrole stavu kabelů veřejného osvětlení a o výsledku zhotoví zápis do stavebního deníku. Stavebník při

MMKASS10491764



jednoznačný identifikátor dokumentu

■ STATUTÁRNÍ MĚSTO KARVINÁ • Magistrát města Karviné | Adresa sídla: Fryšátská 72/1, 733 24 Karviná-Fryštát
 Adresa pro osobní kontakt: Karola Šilwky 618/11, 733 24 Karviná-Fryštát | IČO: 00297534 | DIČ: CZ00297534
 Telefon: 596 387 111 | Fax: 596 387 264 | E-mail: epodatelna@karvina.cz | Datová schránka: es5bv8q | Web: www.karvina.cz

případném poškození sítě veřejného osvětlení je povinen zajistit opravu prostřednictvím Technických služeb Karviná, a.s., a uhradit veškeré náklady s tímto spojené.

3. Požadujeme dodržovat ČSN 83 9061 - Technologie vegetačních úprav v krajině - Ochrana stromů, porostů a vegetačních ploch při stavebních pracích a Standardy péče o přírodu a krajinu, především SPPK A01 002:2017 Ochrana dřevin při stavební činnosti. Tyto standardy jsou volně dostupné ze stránek Agentury ochrany přírody a krajiny na adrese <http://standards.nature.cz/seznam-standardu/>. V blízkosti vzrostlých stromů doporučujeme provést uložení chrániček protlakem, pokud to je s ohledem na umístění dalších sítí technologicky možné.
4. Před zahájením stavebních prací a umístěním stavebního zařízení na pozemku v majetku statutárního města Karviné je povinen investor, případně pověřená prováděcí firma, požádat Odbor komunálních služeb Magistrátu města Karviné, nejméně 30 dnů předem, o souhlas s užíváním veřejného prostranství, kontaktní osoba: XXXXXXXXXX
5. Před zahájením stavebních prací bude pořízena fotodokumentace používaných komunikací a prostranství v majetku statutárního města Karviné, na kterých bude stavba prováděna. Fotodokumentace bude předána Odboru komunálních služeb Magistrátu města Karviné před zahájením stavebních prací.
6. Dojde-li vlivem provádění stavby, staveništní dopravy, umístěním stavebního materiálu a zařízení či pojížděním mechanizace k poškození tělesa komunikací a travnatých ploch v majetku statutárního města Karviné používaných pro příjezd na staveniště provádění stavby, tyto budou po dokončení stavby opraveny v plném rozsahu a uvedeny do nezávadného stavu. Poškozený živičný povrch komunikace bude odfrézován a bude provedena pokládka nového živičného koberce včetně konstrukčních vrstev, a to v celé délce a šíři poškozené komunikace. Po dokončení stavebních prací bude těleso komunikace, pomocné pozemky a vodní režim komunikace uvedeny do nezávadného stavu a upraveny tak, aby mohly bez závad sloužit svému účelu.
7. S veškerým odpadem, který vznikne při stavbě, musí být nakládáno v souladu se zákonem č. 185/2001 Sb., o odpadech, ve znění pozdějších předpisů a jeho prováděcími předpisy. Především je nutné důsledně třídit odpady vzniklé při stavbě.
8. Upozorňujeme, že stavebník je povinen v případě dotčení pozemků statutárního města Karviné, jako osoby, která má vlastnická nebo jiná věcná práva k pozemkům nebo stavbám na nich a tyto pozemky mají společnou hranici s pozemkem, na kterém má být záměr uskutečněn, požádat Odbor majetkový, oddělení majetkoprávní o majetkoprávní vypořádání zasažených pozemků.

Toto vyjádření vlastníka k záměru nenahrazuje povolení nebo rozhodnutí příslušných správních orgánů potřebných k realizaci stavby.

Platnost tohoto vyjádření končí dne 01.03.2022

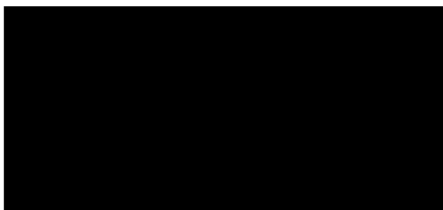

podepsáno elektronicky

Na vědomí: Odbor majetkový

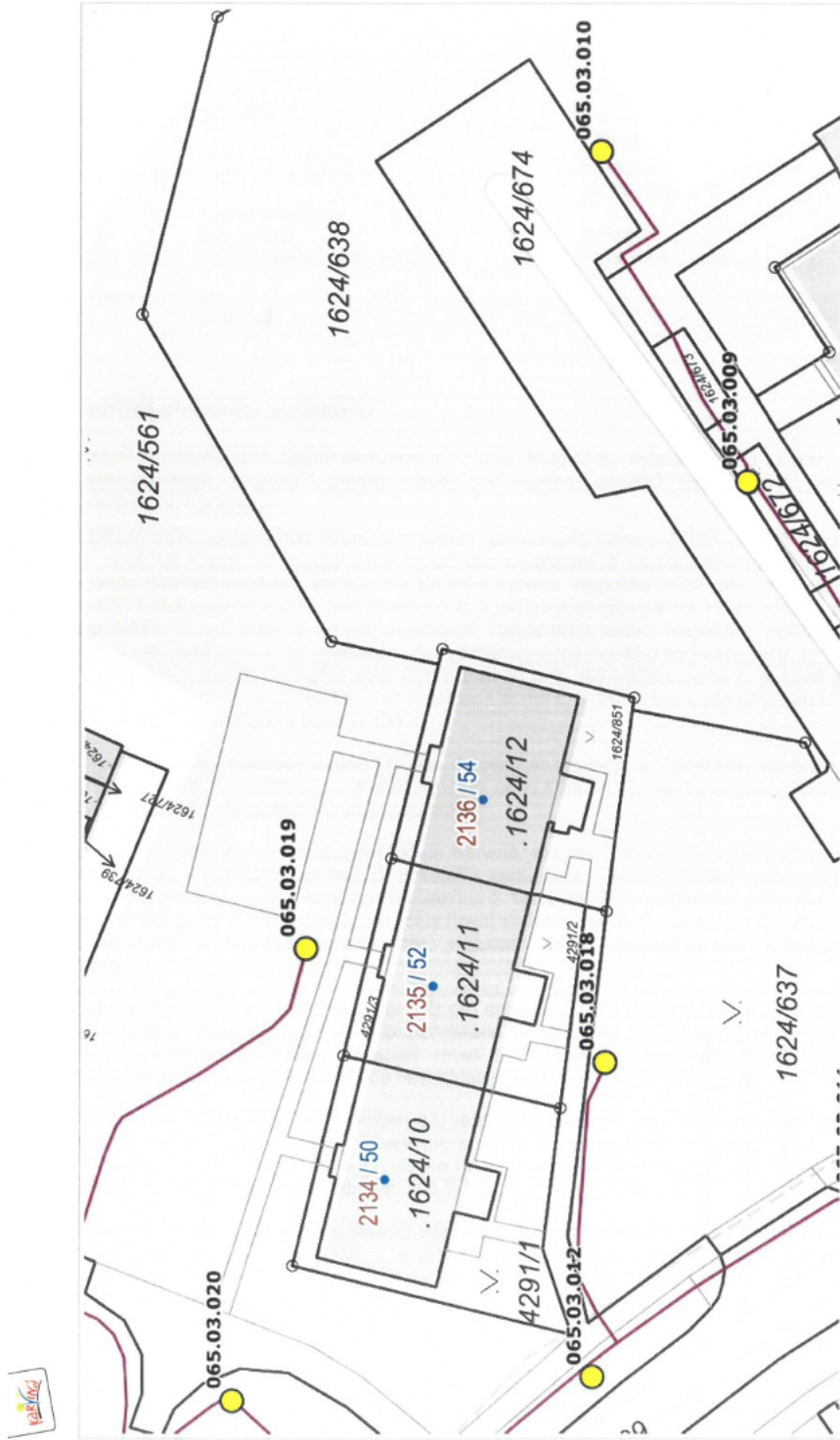

1 : 500

10 m

© Prápek a spol. s r.o. OpenStreetMap, RUBAN, © CUIJK, Kavastr, © CUIJK

Vytlačeno v mapovém řešení Spinbox společnosti © T-MAPY

- ADRESNÍ MÍSTA
- 82/11 Číslo popisné / číslo orientační
 - E1456 Číslo evidenční
 - Definiční body adres RÚIAN
- STOŽÁRY OSVĚTLENÍ
- Stožáry veřejného osvětlení bez lampy
 - Stožáry veřejného osvětlení - 1 lampa
 - Stožáry veřejného osvětlení - více lamp
- KABELY
- Kabely
- KATASTRÁLNÍ MAPA
- Az Popisy parcel
 - Definiční bod parcel
 - Vnitřní parcelní kresba
 - Parcelní kresba
- ULICE
- Malé n Náměstí
 - Sady Parky, sady

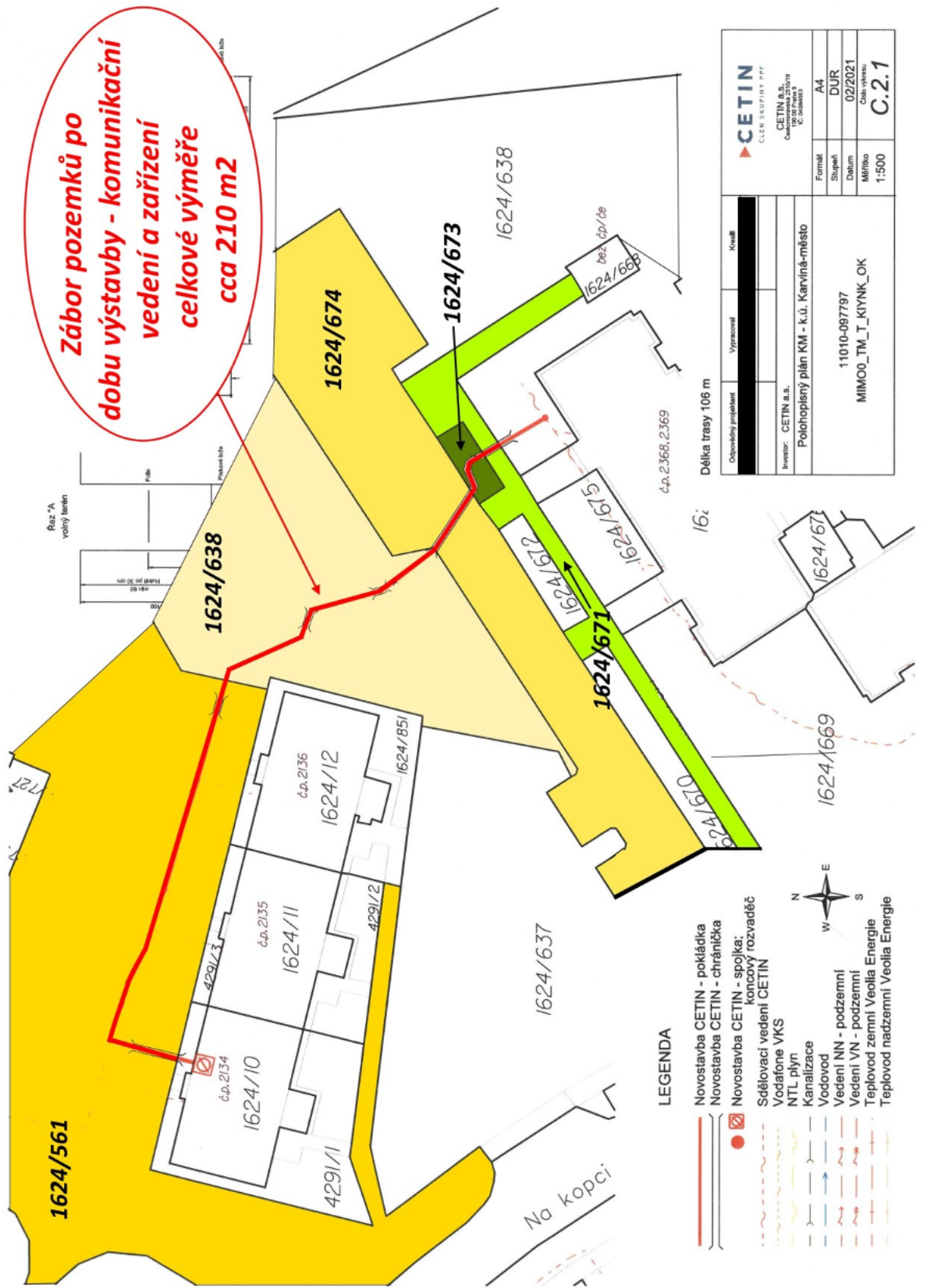

Příloha

Příloha č. 1 k usnesení

**Smlouva
o budoucí smlouvě o zřízení věcného břemene - služebnosti a
související ujednání**

SML/.....
(IV-12-8020156)

1. statutární město Karviná

adresa:
zastoupené:
**k podpisu oprávněna na základě
pověření ze dne [REDACTED]:**

Fryštátská 72/1, Karviná - Fryštát, PSČ 733 24
Ing. Janem Wolfem, primátorem města

IČ:
DIČ:
bankovní spojení:
číslo účtu:

[REDACTED]
00297534
CZ00297534
Česká spořitelna, a. s.
19-1721542349/0800

(dále jen „budoucí povinný“)

a

2. Obchodní firma

zapsaná v obchodním rejstříku vedeném Krajským soudem v Ústí nad Labem, oddíl B,
vložka 2145

se sídlem:

ČEZ Distribuce, a. s.

Děčín - Děčín IV-Podmokly, Teplická 874/8,
PSČ 40502

IČ:
DIČ:
bankovní spojení:
číslo účtu:

24729035
CZ24729035
Komerční banka a. s.
35-4544580267/0100

zastoupena na základě plné moci

Obchodní firma

Eltrab Group s.r.o.

zapsaná v obchodním rejstříku vedeném Městským soudem v Praze, oddíl C, vložka
276064

**k podpisu oprávněn na základě
plné moci:**
se sídlem:

[REDACTED]
Praha 2 - Vinohrady, Lublaňská 1002/9,
PSČ 12000,

IČ:
DIČ:

05060761
CZ05060761

(dále jen „budoucí oprávněný“)

prohlašují, že jsou plně způsobilí k právním jednáním a uzavírají v souladu s příslušnými ustanoveními zákona č. 89/2012 Sb., občanský zákoník, v platném znění (dále jen „občanský zákoník“) smlouvu o budoucí smlouvě o zřízení věcného břemene služebnosti (dále jen „služebnost“) a související ujednání (dále jen „smlouva“), která má tento obsah:

1. Budoucí povinný je na základě nabývacích titulů uvedených na příslušném listu vlastnictví vlastníkem pozemků p. č. 2004/2, p. č. 2004/5, p. č. 2005/11, p. č. 2005/49, to vše v katastrálním území Karviná-město, obec Karviná. Uvedené pozemky jsou zapsány v katastru nemovitostí na listu vlastnictví číslo 10001 u Katastrálního úřadu pro Moravskoslezský kraj, Katastrální pracoviště Karviná (dále jen „katastrální úřad“).
2. Budoucí oprávněný hodlá v rámci stavby „Karviná-město 1885/3, smyčka NN“ vybudovat 2 kusy podzemního kabelové vedení NN včetně příslušenství (dále též „stavba“). Z důvodu, že umístěním této stavby dojde k dotčení částí pozemků uvedených v článku I. odst. 1 této smlouvy, požádal budoucí oprávněný budoucího povinného o zřízení služebnosti dle článku II. této smlouvy. Zásah u dotčených pozemků je zakreslen v situačním snímku, který je nedílnou součástí této smlouvy a její přílohou č. 1. Budoucí oprávněný se zavazuje umístit stavbu na pozemcích budoucího povinného v souladu s tímto situačním snímkem a neodchýlit se tak od předpokládaného rozsahu služebnosti.
3. O zřízení služebnosti na částech pozemků uvedených v čl. I. odst. 1 této smlouvy a o uzavření smlouvy o budoucí smlouvě o zřízení věcného břemene - služebnosti rozhodla Rada města Karviné svým usnesením číslo ze dne
4. Budoucí povinný na základě této smlouvy zakládá budoucímu oprávněnému právo v souladu se zákonem č. 183/2006 Sb., stavebním zákonem, v platném znění, provést stavbu na pozemcích uvedených v článku I. odst. 1 a v rozsahu stanoveném v článku I. odst. 2 této smlouvy, a to na dobu časově neomezenou. Budoucí povinný tedy souhlasí s umístěním a provedením výše uvedené stavby na výše uvedených nemovitostech. Tento souhlas se vydává pro účely řízení vedeného před stavebním úřadem s tím, že budoucí oprávněný uhradí veškeré náklady s tímto řízením související.

II.

1. Předmětem této smlouvy je závazek budoucího povinného a budoucího oprávněného uzavřít v dohodnuté době smlouvu o zřízení věcného břemene - služebnosti, na základě které budoucí povinný zřídí ve prospěch budoucího oprávněného časově neomezenou služebnost na částech pozemků uvedených v článku I. odst. 1 této smlouvy, a to v rozsahu stanoveném geometrickým plánem, který bude nedílnou součástí smlouvy o zřízení věcného břemene - služebnosti.

Služebnost bude spočívat v právu zřídit, provozovat a udržovat:

- 2 kusy podzemního kabelového vedení NN včetně příslušenství na částech pozemků p. č. 2004/2 o délce cca 3 bm, p. č. 2004/5 o délce cca 1 bm, p. č. 2005/11 o délce cca 1 bm, p. č. 2005/49 o délce cca 5 bm, to vše v katastrálním území Karviná-město, obec Karviná,

jakož i v právu přístupu a příjezdu na pozemky uvedené v článku I. odst. 1 této smlouvy za účelem provádění údržby, oprav nebo odstraňování stavby.

2. Budoucí oprávněný je povinen neprodleně po dokončení stavby, nejpozději však do tří let od uzavření této smlouvy, písemně vyzvat budoucího povinného ke zřízení služebnosti a současně doložit tři vyhotovení originálů geometrického plánu, doklad o vyčíslení služebnosti, oznámení o dokončení stavby, potvrzení o předání terénních úprav (doklad o uvedení pozemků do nezávadného stavu), doklad prokazující, že budoucí oprávněný může užívat stavbu v souladu s obecně závaznými právními předpisy, je-li takový doklad vydán. Dokončením stavby se rozumí stav, kdy budoucí oprávněný je oprávněn užívat stavbu v souladu s obecně závaznými právními předpisy, zejména zákonem č. 183/2006 Sb., stavebním zákonem, v platném znění. Smlouva o zřízení věcného břemene - služebnosti bude uzavřena do 60 dnů od doručení výzvy ke zřízení služebnosti budoucímu povinnému.
3. Nedoloží-li budoucí oprávněný k výzvě ke zřízení služebnosti všechny potřebné doklady dle předchozího odstavce, počne 60 denní lhůta k uzavření smlouvy o zřízení věcného břemene - služebnosti běžet teprve po doložení všech požadovaných dokladů budoucímu povinnému.

III.

1. V souladu s výše citovaným usnesením Rady města Karviné byla za zřízení služebnosti stanovena jednorázová úhrada:
 - ve výši Kč 220,- (slovy: Dvěstědvacet korun českých) bez DPH za každý započatý 1 bm každého použitého pozemku, a to pokud se jedná o tu část pozemku, na kterém byla umístěna stavba v rozsahu nepřevyšujícím předpokládaný rozsah služebnosti sjednaný v článku I. odst. 2 této smlouvy (zemní kabelové vedení NN včetně příslušenství),
 - ve výši Kč 440,- (slovy: Čtyřistačtyřicet korun českých) bez DPH za každý započatý 1 bm každého použitého pozemku, a to pokud se jedná o tu část pozemku, na kterém byla umístěna stavba v rozsahu převyšujícím předpokládaný rozsah služebnosti sjednaný v článku I. odst. 2 této smlouvy (zemní kabelové vedení NN včetně příslušenství).

Pokud bude budoucí povinný v době uzavření smlouvy o zřízení věcného břemene – služebnosti plátcem DPH, zavazuje se budoucí oprávněný uhradit budoucímu povinnému z úplaty za zřízení služebnosti rovněž DPH ve výši dle obecně závazných právních předpisů.

2. Úhradu za zřízení služebnosti se budoucí oprávněný zavazuje zaplatit na základě daňového dokladu – faktury vystavené budoucím povinným po uzavření smlouvy o zřízení věcného břemene - služebnosti, a to na účet budoucího povinného uvedený v záhlaví této smlouvy a pod variabilním symbolem uvedeným na daňovém dokladu – faktuře. Smluvní strany se dohodly, že úhrada za zřízení služebnosti bude budoucím oprávněným uhrazena nejpozději ke dni splatnosti uvedenému na daňovém dokladu – faktuře.

IV.

1. Budoucí oprávněný nesmí poskytnout pozemky uvedené v článku I. odst. 1 této smlouvy k užívání jiné osobě.
2. Na základě této smlouvy jsou pracovníci budoucího oprávněného, případně dodavatelské firmy oprávněni v souvislosti s realizací stavby citované v článku I. odst. 2 této smlouvy volně vstupovat, vjíždět a vyjíždět na pozemky citované v článku I. odst. 1 této smlouvy a

provádět potřebné práce v rámci této stavby, a to do doby uzavření smlouvy o zřízení věcného břemene - služebnosti.

3. Strany této smlouvy činí nesporným, že po celou dobu účinnosti této smlouvy je budoucí povinný omezen v užívání pozemků uvedených v článku I. odst. 1 této smlouvy. Za omezení práva budoucího povinného užívat části pozemků uvedených v článku I. odst. 1. této smlouvy o výměře 20 m², která bude stanovena jako součin délky trasy vedení umístěvaného na pozemcích povinného a šířky manipulačního pruhu 1 m na každou stranu od trasy vedení a vyznačena v situačním snímku, který je nedílnou součástí této smlouvy a její přílohou č. 2 se budoucí oprávněný zavazuje platit budoucímu povinnému po celou dobu účinnosti této smlouvy, tj. ode dne uzavření této smlouvy do dne předcházejícího dni uzavření smlouvy o zřízení věcného břemene - služebnosti dle čl. II. úhradu dohodnutou v souladu s výše citovaným usnesením Rady města Karviné ve výši Kč 88,- za 1 m² pozemků ročně a DPH ve výši dle obecně závazných právních předpisů, a to jednou za kalendářní rok vždy na základě daňového dokladu – faktury vystavené budoucím povinným, na účet budoucího povinného uvedený v záhlaví této smlouvy a pod variabilním symbolem uvedeným na daňovém dokladu – faktuře.
4. Úhradu za období ode dne uzavření této smlouvy do konce kalendářního roku se budoucí oprávněný zavazuje zaplatit na základě daňového dokladu – faktury vystavené budoucím povinným po uzavření této smlouvy, na účet budoucího povinného uvedený v záhlaví této smlouvy a pod variabilním symbolem uvedeným na daňovém dokladu – faktuře. Smluvní strany se dohodly, že úhrady sjednané v tomto odstavci smlouvy je budoucí oprávněný povinen uhradit vždy nejpozději ke dni splatnosti uvedenému na daňovém dokladu – faktuře.
5. Budoucí oprávněný je povinen při provádění stavby dodržet podmínky, které jsou součástí Vyjádření vlastníka k záměru, které je nedílnou součástí této smlouvy a její přílohou č. 3, vydaného pro účely řízení dle zákona č. 183/2006 Sb., o územním plánování a stavebním řádu. Budoucí oprávněný je povinen ke dni dokončení stavby a v případě, že tato smlouva bude ukončena (zejména výpovědí, odstoupením, dohodou) před dokončením stavby, ke dni ukončení této smlouvy, uvést pozemky uvedené v článku I. odst. 1 této smlouvy do nezávadného stavu. Neuvede-li budoucí oprávněný pozemky do nezávadného stavu ani v dodatečně lhůtě stanovené budoucím povinným, je budoucí povinný oprávněn uvést pozemky do tohoto stavu sám, přičemž budoucí oprávněný se zavazuje uhradit budoucímu povinnému veškeré náklady, které mu v souvislosti s tím vznikly.
6. Převede-li budoucí oprávněný před uzavřením smlouvy o zřízení věcného břemene - služebnosti vlastnictví stavby nebo její část na jinou osobu, je povinen současně s převodem vlastnického práva ke stavbě nebo její části postoupit na nového nabyvatele stavby nebo její části tuto smlouvu o uzavření budoucí smlouvy o zřízení věcného břemene - služebnosti. Budoucí povinný tímto dává budoucímu oprávněnému souhlas s postoupením smlouvy dle předchozí věty tohoto odstavce smlouvy. Nesplní-li budoucí oprávněný povinnost uvedenou v tomto odstavci, odpovídá za škodu, která porušením této povinnosti vznikne budoucímu povinnému.

V.

1. V případě, že do tří let od podpisu této smlouvy nebude stavba zahájena, má budoucí povinný právo od této smlouvy odstoupit.

2. V případě, že stavba nebude realizována, má budoucí oprávněný právo odstoupit od této smlouvy, a to před uplynutím dvouleté lhůty od podpisu této smlouvy.
3. Smluvní strany se dohodly, že odstoupením od smlouvy se smlouva ruší ke dni doručení písemného odstoupení druhé smluvní straně a plnění poskytnutá za dobu trvání smlouvy, tj. od začátku účinnosti smlouvy do jejího zrušení, se druhé smluvní straně nevrací, vyjma poměrné části uhrazené úhrady za omezení v užívání pozemků sjednané v článku IV. odst. 3. této smlouvy za období ode dne zrušení smlouvy do konce kalendářního roku, v němž byla smlouva zrušena, která bude budoucímu oprávněnému vrácena do 30 dnů ode dne zrušení smlouvy.
4. V případě odstoupení od smlouvy před vystavením faktury na úhradu za omezení v užívání pozemků je budoucí oprávněný povinen zaplatit budoucímu povinnému úhradu za omezení v užívání pozemků za dobu do zrušení smlouvy.

VI.

1. V případě nesplnění povinnosti uvést pozemky do nezávadného stavu ze strany budoucího oprávněného dle článku IV. odst. 4 této smlouvy ani v dodatečné lhůtě stanovené budoucím povinným má budoucí povinný právo po budoucím oprávněném vymáhat smluvní pokutu ve výši 10 % z částky, kterou budoucí povinný vynaložil na uvedení pozemků do nezávadného stavu dle článku IV. odst. 4 této smlouvy.
2. V případě nesplnění jakékoliv jiné povinnosti či závazku vyplývajícího z této smlouvy ze strany budoucího oprávněného má budoucí povinný právo po budoucím oprávněném vymáhat smluvní pokutu ve výši Kč 500,-- za každý, byť i započatý, měsíc prodlení.
3. Smluvní pokutu se zavazuje budoucí oprávněný zaplatit budoucímu povinnému na základě daňového dokladu – faktury vystavené budoucím povinným, a to na účet budoucího povinného uvedený v záhlaví této smlouvy a pod variabilním symbolem uvedeným na daňovém dokladu – faktuře. Smluvní strany se dohodly, že smluvní pokuta bude uhrazena nejpozději ke dni splatnosti uvedenému na daňovém dokladu – faktuře.
4. Smluvní strany se dohodly, že smluvní pokutu zaplatí budoucí oprávněný bez ohledu na zavinění, a že budoucí povinný má kromě smluvní pokuty právo rovněž na náhradu celé výše škody vzniklé z porušení povinnosti, ke kterému se smluvní pokuta vztahuje.

VII.

1. Strany smlouvy se dohodly na tom, že tato smlouva je uzavřena okamžikem podpisu obou smluvních stran, přičemž rozhodující je datum pozdějšího podpisu.
2. Smlouva nabývá účinnosti dnem podpisu obou smluvních stran.
3. Smluvní strany se dohodly, že veškeré písemnosti související s touto smlouvou jim budou doručovány na adresu uvedenou v záhlaví této smlouvy, nesdělí-li jedna smluvní strana druhé smluvní straně písemně jinou adresu pro doručování písemností, nebo datové schránky, má-li ji smluvní strana zřízenou. Smluvní strany se dále dohodly pro případ, že budoucí oprávněný zmaří doručení písemností zasílaných prostřednictvím držitele poštovní licence tím, že budoucímu povinnému neoznámí změnu adresy pro doručování

pisemností, tato se bude považovat za doručenou třetím pracovním dnem po odeslání.

4. Ostatní práva a povinnosti ve smlouvě výslovně neupravené se řídí ustanoveními obecně závazných právních předpisů, zejména občanského zákoníku. Jakékoliv změny nebo doplnění této smlouvy je možné učinit pouze formou písemných dodatků, které budou za dodatek výslovně označeny, vzestupně číslovány a podepsány oběma smluvními stranami.
5. Tato smlouva byla vyhotovena ve čtyřech stejnopisech, z nichž každý má platnost originálu. Budoucí povinný obdrží dvě, budoucí oprávněný dvě vyhotovení smlouvy. Tato smlouva nabývá platnosti a účinnosti dnem jejího uzavření.
6. Smluvní strany prohlašují, že si obsah této smlouvy přečetly a na důkaz své svobodné a vážné vůle připojují níže své podpisy.

Příloha č. 1 – situační snímek se zakreslením sítě

Příloha č. 2 – snímek se zakreslením záboru pozemků na dobu výstavby

Příloha č. 3 – vyjádření vlastníka k záměru

V Karviné dne:

Ve Frýdku-Místku dne:

Budoucí povinný:

Budoucí oprávněný:

.....

.....

**Pozemky ve vlastnictví SMK,
k. ú. Karviná-město
(p. č. 2004/5, 2004/2,
2005/49, 2005/11)**



- LEGENDA ELEKTRO:**
- STAVAJÍCÍ KABELOVÉ VEDENÍ NN
 - PROJEKTOVANÉ KABELOVÉ VEDENÍ NN
 - PROJEKTOVANÁ PŘÍPOJKA SVĚTLA
 - STAVAJÍCÍ PŘÍPOJKA SVĚTLA
- LEGENDA STÁVAJÍCÍ SÍŤE:**
- STAVAJÍCÍ KANALIZACE
 - STAVAJÍCÍ VODOVOD
 - PLŮT
- LEGENDA OSTATNÍ:**
- STAVAJÍCÍ ASPALTOVÁ KOMUNIKACE
 - STAVAJÍCÍ DROUŠEN
 - BUZBA A CIOBANK

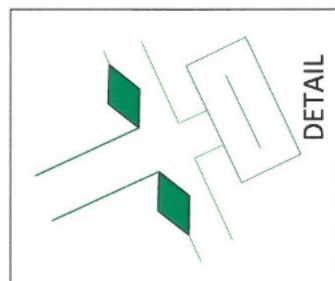

Proud. soustava NN: 3x400/230V, 50Hz, TN-C
Ochrana před nebezpečným dotykem NN: automatickým odpojením od zdroje

Investor:	ČEZ Distribuce a.s.	Číslo zakázky:	E2020/0190
Zpracoval:		Stupeň PD:	DSP
Ord. projektant:		Datum:	03/2021
Název stavby:	Karviná-město 1885/3, smyčka NNK		
Název výkresu:	Situční plán		
Katastrální území:	Karviná - město		
Číslo výkresu:	IV-12-8020156		
Měřítko:	1:250	Formát:	A3

Eltrab Group s.r.o.
Lublaňská 1002/9
Praha 2
120 00

**Pozemky ve vlastnictví SMK,
k. ú. Karviná-město
(p. č. 2004/5, 2004/2,
2005/49, 2005/11)**



LEGENDA ELEKTRO:
 STAVAJÍCÍ KABELOVÉ VEDENÍ NN
 PROJEKTOVANÉ KABELOVÉ VEDENÍ NN
 PROJEKTOVANÁ PŘÍPOJKA SVĚTLA
 STAVAJÍCÍ PŘÍPOJKA SVĚTLA

LEGENDA STÁVAJÍCÍ SÍTĚ:
 STAVAJÍCÍ KANALIZACE
 STAVAJÍCÍ VODOVOD
 PĚT
 STAVAJÍCÍ ASPALTOVÁ KOMUNIKACE
 STAVAJÍCÍ DROUŠEN
 BUDOVA A ČLOVĚK

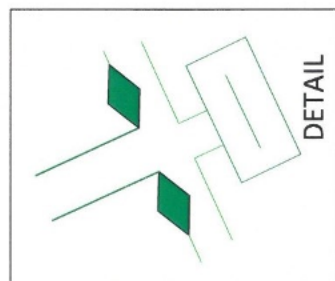

Proud. soustava NN: 3x400/230V, 50Hz, TN-C
 Ochrana před nebezpečným dotykem NN: automatickým odpojením od zdroje

Investor:	ČEZ Distribuce a.s.	Číslo zakázky:	E2020/0190
Zpracoval:		Stupeň PD:	DSP
Ord. projektant:		Datum:	03/2021
Název stavby:	Karviná-město 1885/3, smyčka NNK		
Název výkresu:	Situční plán		
Katastrální území:	Karviná - město		
Číslo výkresu:	IV-12-8020156		
Měřítko:	1:250	Formát:	A3

Eltrab Group s.r.o.
 Lublaňská 1002/9
 Praha 2
 120 00

STATUTÁRNÍ MĚSTO KARVINÁ
Magistrát města Karviné

Odbor komunálních služeb

(DS)

OM

 VÁŠ DOPIS ZN.: IP-12-8027724
 ZE DNE: 01.03.2021

 ČÍSLO JEDNACÍ: SMK/054400/2021
 SPISOVÁ ZNAČKA: SMK/028308/2021/03

 VYŘIZUJE:
 TELEFON:
 E-MAIL:

 LISTŮ/PŘÍLOH: 2/2
 DATUM: 03.05.2021

 ČEZ Distribuce, a.s.
 Teplická 874/8
 405 02 Děčín 4

 zastoupena:
 Eltrab Group s.r.o.
 Lublaňská 1002/9
 120 00 Praha 2

Vyjádření vlastníka k záměru

Statutární město Karviná, Odbor komunálních služeb Magistrátu města Karviné obdržel Vaši žádost o vydání vyjádření vlastníka k záměru stavby pod názvem „Karviná-město 1885/3, smyčka NNk“ v Karviné-Mizerově na ul. Nad Dubinou.

K uvedené stavbě se již Odbor komunálních služeb vyjadřoval pod č. j. SMK/036586/2021 dne 31.03.2021. Vzhledem k tomu, že došlo k posunutí místa napojení na stávající zemní kabelové vedení, uvedené vyjádření se ruší a je plně nahrazeno tímto vyjádřením. Délka trasy v pozemcích města a rozsah dotčení sítí v majetku města se nemění, ale pouze posouvá na nové místo.

Předložená dokumentace řeší napojení pozemku parcelní číslo (dále p. č.) 1885/3 v katastrálním území (dále k. ú.) Karviná-město zemní kabelovou přípojkou k distribuční soustavě elektřiny. Napojení bude realizováno smyčkou ze stávajícího zemního kabelového vedení, umístěného na pozemku p. č. 2005/39 v k. ú. Karviná-město (pozn. původně rozhraní pozemků p. č. 2005/37 a 2005/81 v k. ú. Karviná-město). Stávající kabel bude odkopán a bude na něj naspojován nový kabel, který bude protlakem převeden pod chodníkem a komunikací umístěnými na pozemcích p. č. 2005/49 a 2004/2 a pozemky p. č. 2005/11, 1886/2 a 2004/5, vše v k. ú. Karviná-město, a dále po okraji připojovaného pozemku k místu přípojkového piliře. Kabel bude uložen v chrániče.

Dle předložené dokumentace budou stavbou dotčeny pozemky p. č. 1885/3, 1886/2, 2004/5, 2004/2, 2005/49, 2005/11 a 2005/39 v k. ú. Karviná-město, obec Karviná. Pozemky p. č. 2004/5, 2004/2, 2005/49 a 2005/11 jsou ve vlastnictví statutárního města Karviné.

Po posouzení Vaší žádosti, statutární město Karviná, Magistrát města Karviné, Odbor komunálních služeb vydává, jako vlastník dotčeného pozemku, komunikace, inženýrských sítí a veřejného prostranství, pro účely řízení vedeného dle zákona č. 183/2006 Sb., o územním plánování a stavebním řádu, ve znění pozdějších předpisů, pro účely řízení vedených u silničního správního úřadu a pro účely majetkoprávního vypořádání pozemku toto vyjádření, kterým stanovuje tyto podmínky a sděluje následující:

1. Souhlasíme s provedením protlaku a uložením přípojky elektřiny do tělesa místní komunikace na ul. Nad Dubinou, umístěné na pozemku p. č. 2004/2 a 2005/49 v k. ú. Karviná-město. Přípojka musí být v tělese komunikace uložena v chrániče a musí být dodržena hloubka uložení s krytím min. 1,0 m. Splnění hloubky uložení požadujeme doložit geodetickým zaměřením.
2. Sdělujeme, že stavbou dojde k dotčení sítí veřejného osvětlení, viz příložený zakres. Během stavby nesmí dojít k jeho poškození. Stavebník před zahájením stavebních prací zajistí vytyčení sítí veřejného osvětlení u Technických služeb Karviná, a.s., Bohumínská 1878, 735 06 Karviná-Nové Město (kontaktní osoba p. [redacted]).

MMKASS10650589



jednoznačný identifikátor dokumentu

 ■ STATUTÁRNÍ MĚSTO KARVINÁ • Magistrát města Karviné | Adresa sídla: Fryštátská 72/1, 733 24 Karviná-Fryštát
 Adresa pro osobní kontakt: Karola Šlavy 618/11, 733 24 Karviná-Fryštát | IČO: 00297534 | DIČ: CZ00297534
 Telefon: 596 387 111 | Fax: 596 387 264 | E-mail: epodatelna@karvina.cz | Datová schránka: es5bv8q | Web: www.karvina.cz

dodržet ČSN 73 6005 Prostorové uspořádání sítí technického vybavení v místech křížení a při souběhu je nutno dodržet ochranné pásmo min 1,0 m na každou stranu od osy kabelů VO.

Stavebník před záhozem výkopů přizve zástupce Technických služeb Karviná, a.s., ke kontrole stavu kabelů veřejného osvětlení a o výsledku zhotoví zápis do stavebního deníku. Stavebník při případném poškození sítí veřejného osvětlení je povinen zajistit opravu prostřednictvím Technických služeb Karviná, a.s., a uhradit veškeré náklady s tímto spojené.

3. Navrženou stavbou zemního kabelu NNk pro napojení pozemku p. č. 1885/3 dojde k dotčení stávajícího kanalizačního řadu dešťové kanalizace, který je umístěn v tělese komunikace na pozemcích p. č. 2005/49 a 2004/2, oba v k. ú. Karviná-město, na ul. Nad Dubinou – viz příložený 2x situační snímek, podélný profil dešťové kanalizace. Tato dešťová kanalizace je v majetku statutárního města Karviné, ve správě Odboru majetkového Magistrátu města Karviné.

Odbor majetkový z hlediska vlastníka stávající dešťové kanalizace požaduje splnit při realizaci nového kabelového vedení NNk níže uvedené podmínky:

- a) Stavebník - investor kabelového vedení NNk je povinen učinit veškerá opatření tak, aby při výstavbě nedošlo k poškození stávající dešťové kanalizace. Před zahájením stavby je povinen zajistit vytyčení kanalizačního zařízení.
 - b) V místě souběhu nebo křížení se stávajícím potrubím dešťové kanalizace, včetně kanalizačních odboček a kanalizačních šachet požadujeme respektovat ochranné pásmo min. 1,5 m od vnějšího líce stěny potrubí na každou stranu, nebo od vnější stěny šachty.
 - c) V místech křížení kabelu NNk se stávající dešťovou kanalizací požadujeme kabel uložit do ochranné trubky.
 - d) V blízkosti stávajících uličních vpustí nebudou zřizovány skládky materiálu a zeminy, aby nedošlo jejich splavením ke znečištění vpustí a potrubí dešťové kanalizace.
4. Před zahájením stavebních prací a umístěním stavebního zařízení na pozemku v majetku statutárního města Karviné je povinen investor, případně pověřená prováděcí firma, požádat Odbor komunálních služeb Magistrátu města Karviné, nejméně 30 dnů předem, o souhlas s užíváním veřejného prostranství, kontaktní osoba: [REDAKCE]
 5. Před zahájením stavebních prací bude pořízena fotodokumentace používaných komunikací a prostranství v majetku statutárního města Karviné, na kterých bude stavba prováděna. Fotodokumentace bude předána Odboru komunálních služeb Magistrátu města Karviné před zahájením stavebních prací.
 6. Pro umístění přípojky do tělesa místní komunikace a před zahájením prací, je povinen investor, případně pověřená prováděcí firma, požádat Odbor školství a rozvoje Magistrátu města Karviné o vydání povolení k zvláštnímu užívání místní komunikace. V případě omezení provozu na komunikaci je rovněž nutné požádat o uzavírku místní komunikace a stanovení přechodné úpravy provozu na pozemní komunikaci. Pro potřeby správních řízení, vedených Odborem školství a rozvoje Magistrátu města Karviné, tímto souhlasíme s vydáním uvedených povolení.
 7. Dojde-li vlivem provádění stavby, staveništní dopravy, umístěním stavebního materiálu a zařízení či pojižděním mechanizace k poškození tělesa komunikací a travnatých ploch v majetku statutárního města Karviné používaných pro příjezd na staveniště a provádění stavby, tyto budou po dokončení stavby opraveny v plném rozsahu a uvedeny do nezávadného stavu. Poškozený živичný povrch komunikace bude odfrézován a bude provedena pokládka nového živичného koberce včetně konstrukčních vrstev, a to v celé délce a šíři poškozené komunikace. Po dokončení stavebních prací bude těleso komunikace, pomocné pozemky a vodní režim komunikace uvedeny do nezávadného stavu a upraveny tak, aby mohly bez závad sloužit svému účelu.
 8. S veškerým odpadem, který vznikne při stavbě, musí být nakládáno v souladu se zákonem č. 541/2020 Sb., o odpadech, ve znění pozdějších předpisů a jeho prováděcími předpisy. Především je nutné důsledně třídit odpady vzniklé při stavbě.
 9. Upozorňujeme, že stavebník je povinen v případě dotčení pozemků statutárního města Karviné, jako osoby, která má vlastnická nebo jiná věcná práva k pozemkům nebo stavbám na nich a tyto pozemky mají společnou hranici s pozemkem, na kterém má být záměr uskutečněn, požádat Odbor majetkový, oddělení majetkoprávní o majetkoprávní vypořádání zasažených pozemků.

Toto vyjádření vlastníka k záměru nenahrazuje povolení nebo rozhodnutí příslušných správních orgánů potřebných k realizaci stavby.

Platnost tohoto vyjádření končí dne 03.05.2022

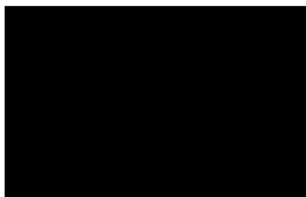

podepsáno elektronicky

Na vědomí: Odbor majetkový

Stránka 3 / 3

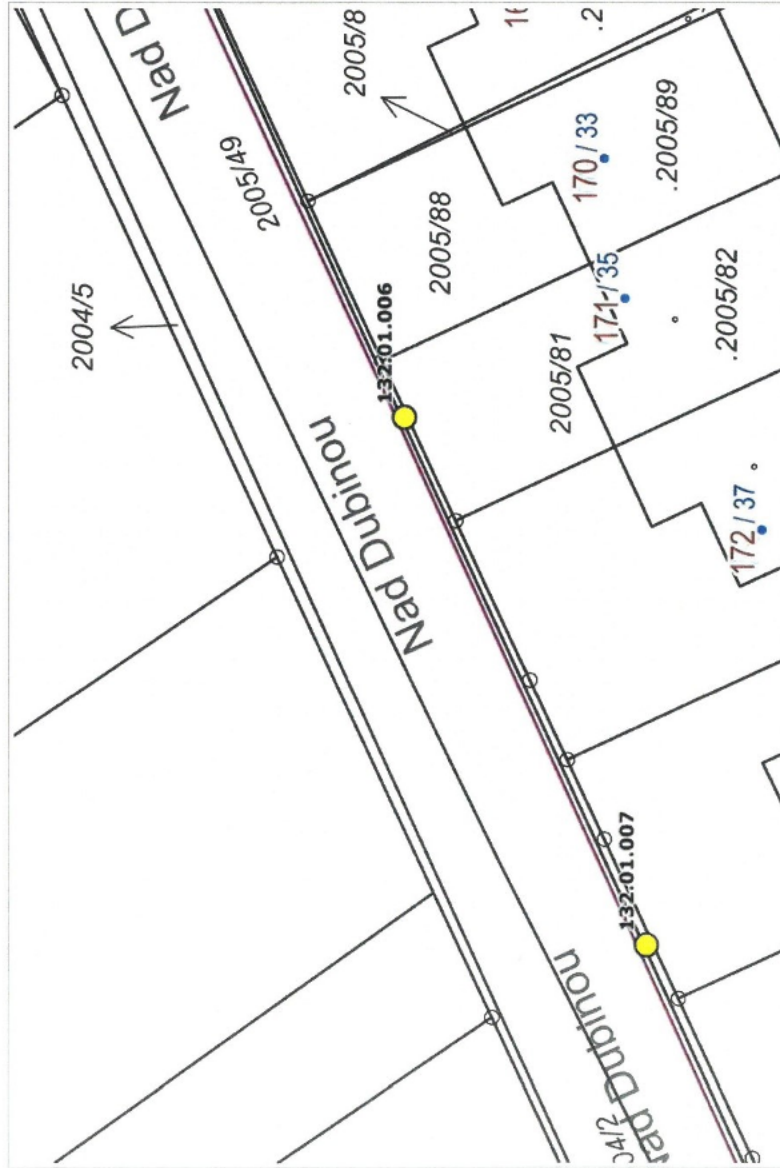

1 : 250

5 m

RUIJAN © CUZK, Katastr © CUZK

Vytlačeno v mapovém řešení Spinbox společnosti © T-MAPY

- ADRESNÍ MÍSTA**
- 82/11 Číslo popisné / číslo orientační
 - E1458 Číslo evidenční
 - Definiční body adres RUIJAN
- ROZVADĚČE DLE DRUHU**
- měřicí
 - měřicí - slavnostní
 - nezadáno
 - ostatní
 - podružný
- STOŽÁRY OSVĚTLENÍ**
- Stožáry veřejného osvětlení bez lampy
 - Stožáry veřejného osvětlení - 1 lampa
 - Stožáry veřejného osvětlení - více lamp
- KABELY**
- Kabely
- KATASTRÁLNÍ MAPA**
- Az Popisy parcel
- Definiční bod parcel
 - Vnitřní parcelní kresba
 - Parcelní kresba

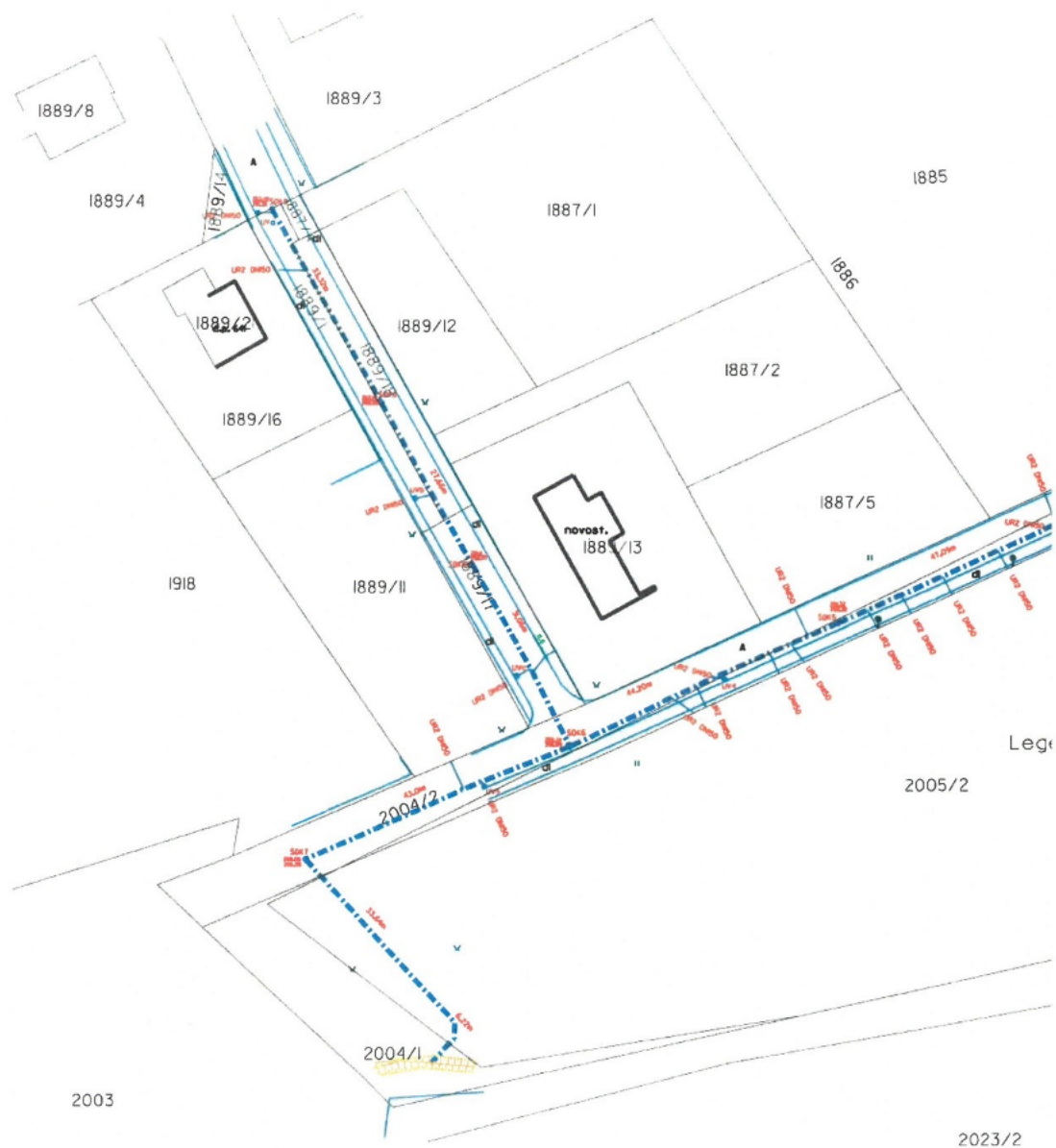

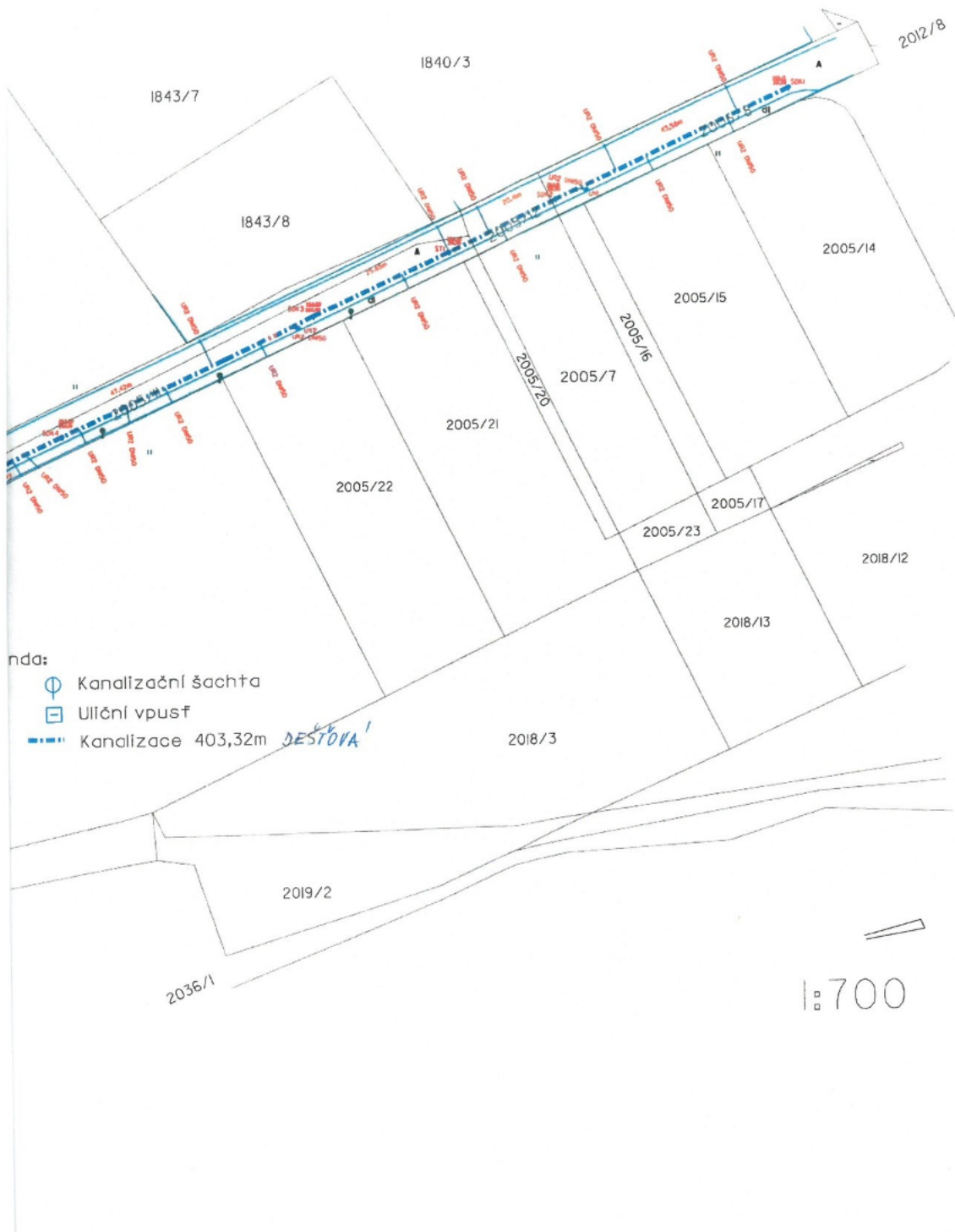

Příloha

Příloha č. 1 k usnesení

Dodatek č. 2 ke Smlouvě o budoucí smlouvě o zřízení služebnosti a související ujednání

MMK/SML/1256/2017/38

Smluvní strany:

1. statutární město Karviná

adresa:
zastoupené:
k podpisu oprávněna na základě
pověření ze dne [redacted]

Fryštátská 72/1, Karviná - Fryštát, PSČ 733 24
Ing. Janem Wolfem, primátorem města

IČ:
DIČ:
bankovní spojení:
číslo účtu:

[redacted]
00297534
CZ00297534
Česká spořitelna, a. s.
19-1721542349/0800

(dále jen „budoucí povinný“)

(dále jen „budoucí povinný“)

a

2.

Jméno, příjmení:
r.č.:
bytem:
zapsán v živnostenském rejstříku
se sídlem.
IČ:

[redacted]
Fryštátská 169/31, 733 01 Karviná – Fryštát
70957797

(dále jen „budoucí oprávněný“)

uzavřeli níže uvedeného dne dodatek číslo 2 ke smlouvě o budoucí smlouvě o zřízení služebnosti a související ujednání číslo MMK/SML/1256/2017/38 ze dne 21.09.2017 (dále jen „smlouva“), který má tento obsah:

I.

1. V článku II., odstavec 2 smlouvy se text:
„ ... nejpozději však do dvou let od uzavření této smlouvy...“

nahrazuje textem:

„ ... nejpozději však do šesti let od uzavření této smlouvy ...“.

2. V ostatních ujednáních se smlouva nemění.

II.

1. Strany smlouvy se dohodly na tom, že tento dodatek je uzavřen okamžikem podpisu obou smluvních stran, přičemž rozhodující je datum pozdějšího podpisu.
2. Tento dodatek nabývá účinnosti dnem podpisu obou smluvních stran.
3. Dodatek je vyhotoven ve čtyřech stejnopisech, z nichž každý má platnost originálu. Budoucí povinný obdrží dvě vyhotovení dodatku, budoucí oprávněný dvě vyhotovení dodatku.
4. Smluvní strany prohlašují, že si obsah dodatku přečetly a na důkaz své svobodné a vážné vůle připojují níže své podpisy.
5. O uzavření dodatku rozhodla Rada města Karviné usnesením č. ze dne

V Karviné dne

V Karviné dne:

Budoucí povinný:

Budoucí oprávněný:

.....

.....

Příloha

Příloha č. 1 k usnesení

Osvědčení

ve smyslu ust. § 41 zákona č. 128/2000 Sb. o obcích zveřejněno od _ do _
schváleno usneseními Rady města Karviné č. 1554 ze dne 22.07.2020 a č. ze dne
Vyhotovil: Magistrát města Karviné, Odbor majetkový, [REDAKCE]
Datum: Podpis: _____

Smlouva o zřízení věcného břemene - služebnosti

číslo SML/...../..... (SB/....)
(IV-12-8019100)

Smluvní strany:

1. statutární město Karviná

adresa:
zastoupené:
k podpisu oprávněna na základě
pověření ze dne 04.01.2021:

Fryštátská 72/1, Karviná-Fryštát, PSČ 733 24
Ing. Janem Wolfem, primátorem města

IČ:
DIČ:
bankovní spojení:
číslo účtu:

[REDAKCE]
Magistrátu města Karviné
00297534
CZ00297534
Česká spořitelna, a. s.
19-1721542349/0800

(dále jen „povinný“)

a

2. Obchodní firma

zapsaná v obchodním rejstříku vedeném Krajským soudem v Ústí nad Labem, oddíl B, vložka 2145
se sídlem:

ČEZ Distribuce, a. s.

Děčín-Děčín IV-Podmokly, Teplická 874/8,
PSČ 40502
24729035
CZ24729035
Komerční banka a. s.
35-4544580267/0100

IČ:
DIČ:
bankovní spojení:
číslo účtu:

zastoupena na základě plné moci
Obchodní firma:
zastoupena na základě plné moci:
se sídlem:

Profiprojekt s.r.o.

[REDAKCE]
Profiprojekt s.r.o.
Collo-louky 126
PSČ 739 21 Frýdek - Místek
27779319
CZ27779319

IČ:
DIČ:

(dále jen „oprávněný“)

prohlašují, že jsou plně způsobilé k právním jednáním a uzavírají v souladu s § 1257 a následujícími zákona č. 89/2012 Sb., občanský zákoník v platném znění (dále jen „občanský zákoník“) smlouvu, která má tento obsah:

I.

1. Povinný je vlastníkem pozemku p. č. 905 v katastrálním území Ráj, obec Karviná. Uvedený pozemek je zapsán na listu vlastnictví č. 10001 katastru nemovitostí u Katastrálního úřadu pro Moravskoslezský kraj, Katastrální pracoviště Karviná (dále jen „katastrální úřad“). Do vlastnictví povinného přešel výše uvedený pozemek dle nabývacích titulů uvedených na příslušném listu vlastnictví.
2. V rámci stavby „Karviná, U Farmy, č. p. 1096/4, příp. NNk“ vybudoval oprávněný podzemní kabelovou přípojku NN včetně příslušenství“ (dále jen „stavba“), která bude sloužit pro napojení pozemku p. č. 1096/4 v k. ú. Ráj, obec Karviná. Umístěním stavby došlo k dotčení pozemku ve vlastnictví povinného uvedeného v článku I., bod 1. této smlouvy. Z uvedeného důvodu Rada města Karviné na žádost oprávněného rozhodla zřídit služebnost na části tohoto pozemku usnesením č. 1554 ze dne 22.07.2020 a usnesením číslo ze dne rozhodla uzavřít tuto smlouvu.
3. Předmětem této smlouvy je zřízení a vymezení věcného břemene (služebnosti) – zřízeno ve smyslu obecných ustanovení o služebnosti podle § 1257 až 1266 občanského zákoníku, nepodléhající úpravě služebnosti ve smyslu § 1267 a násl. občanského zákoníku z důvodu odlišného jejího obsahu a účelu oproti zvláštní právní úpravě stanovené energetickým zákonem (dále jen věcné břemeno). Obsah věcného břemene je specifikován v článku 2. odst. 1. této smlouvy. Věcné břemeno se zřizuje ve prospěch oprávněného v rozsahu uvedeném v této smlouvě a k účelu vyplývajícimu z příslušného ustanovení energetického zákona.

II.

1. Povinný touto smlouvou zřizuje ve prospěch oprávněného toto časově neomezené oprávnění odpovídající služebnosti práva umístění podzemní kabelové přípojky NN, a to za dohodnutou cenu.
2. Služebnost podzemní kabelové přípojky NN spočívá v právu umístění, provozování a udržování stavby podzemní kabelové přípojky NN včetně příslušenství, na části pozemku p. č. 905 o délce 20 bm v katastrálním území Ráj, obec Karviná, jakož i v právu vstupu a vjezdu na část pozemku uvedeného v článku I. bod 1. této smlouvy za účelem provádění údržby, oprav nebo odstraňování stavby.
3. Rozsah služebnosti je stanovený geometrickým plánem číslo 3847-35/2021, který je nedílnou součástí této smlouvy a její přílohou č. 1.
4. Oprávněný práva odpovídající služebnosti přijímá. Povinný se zavazuje výkon práv odpovídajících služebnosti trpět.

III.

1. Cena za zřízení služebnosti byla stanovena dohodou ve smyslu citovaného usnesení Rady města Karviné a činí:
 - Kč 220,-- za každý započatý 1 bm každého použitého pozemku bez DPH (u inženýrských sítí), a to pokud se jedná o tu část pozemku, na němž byla umístěna stavba v rozsahu nepřevyšujícím předpokládaný rozsah služebnosti sjednaný Smlouvou o budoucí smlouvě o zřízení věcného břemene a související ujednání uzavřenou mezi smluvními stranami dne 07.08.2020 č. smlouvy SML/1176/2020 (SBB 53/2020) (dále jen „budoucí smlouva“), tj. za 20 bm Kč 4.400,-- bez DPH.
2. DPH činí 21%. Částku ve výši Kč 5.324,-- včetně DPH (slovy: Pěttisíctřicetdvacetčtyři korun českých a čtyřicet haléřů), se oprávněný zavazuje zaplatit na základě daňového dokladu – faktury vystavené povinným po uzavření této smlouvy, a to na účet povinného uvedený v záhlaví této smlouvy a pod variabilním symbolem uvedeným na daňovém dokladu – faktuře. Smluvní strany se dohodly, že úhradu za zřízení služebnosti je oprávněný povinen uhradit nejpozději ke dni splatnosti uvedenému na daňovém dokladu – faktuře.

IV.

3. Právo odpovídající služebnosti nabude oprávněný zápisem do katastru nemovitostí u katastrálního úřadu. Návrh na zahájení vkladového řízení podá povinný. Správní poplatek za provedení vkladu uhradí oprávněný.

V.

1. Tato smlouva je platná a účinná dnem podpisu obou smluvních stran.
2. Změny a doplňky této smlouvy lze činit pouze písemně, číslovanými dodatky, podepsanými oběma smluvními stranami.
3. Tato smlouva o zřízení služebnosti je vyhotovena ve třech stejnopisech, z nichž každý má platnost originálu. Povinný obdrží dvě vyhotovení, z nichž jedno vyhotovení přiloží k návrhu na zahájení vkladového řízení do katastru nemovitostí. Oprávněný obdrží jedno vyhotovení této smlouvy.
4. Ostatní práva a povinnosti ve smlouvě výslovně neupravené se řídí ustanoveními obecně závazných právních předpisů, zejména občanského zákoníku.
5. Smluvní strany tímto prohlašují, že si obsah této smlouvy přečetly, a že tato smlouva byla uzavřena po vzájemném projednání, podle jejich pravé a svobodné vůle.
6. Obě smluvní strany potvrzují správnost a autentičnost této smlouvy svými podpisy.

Příloha: geometrický plán

V Karviné dne:

V Ostravě dne:

Povinný:

Oprávněný:



VÝKAZ ODRAVNĚNÍ A NOVÝHO STAVU ODNOŽÍ KATASTRU NEKONTOBIT									
Dávavatel dřev					Nový stávek				
Okresní pozemkový úřad	Okresní úřad	Druh pozemku	Typ stávků	Žádné stávků	Druh pozemku	Typ stávků	Žádné stávků	Okresní pozemkový úřad	Okresní úřad
№	№	№	№	№	№	№	№	№	№
905	905	1056/4	1056/4	1056/4	1056/4	1056/4	1056/4	1056/4	1056/4
1056/21	1056/21	1056/45	1056/45	1056/45	1056/45	1056/45	1056/45	1056/45	1056/45
1056/46	1056/46	1056/51	1056/51	1056/51	1056/51	1056/51	1056/51	1056/51	1056/51
1465/3	1465/3								

Druh věcného břemene: děl stávků
 Dávavatel: děl stávků

Seznam souřadnic: G5-J150
 Číslo bodů: Souřadnice pro 2005 do KN
 Kód kv. Poměna

K.č. RM	56308/1	32	449376.79	1102767.76	3
33	449376.25	1102767.51	3		
34	449376.26	1102766.73	3		
35	449376.27	1102766.73	3		
36	449376.28	1102766.73	3		
37	449376.29	1102766.73	3		
38	449376.30	1102766.73	3		
39	449376.31	1102766.73	3		
40	449376.32	1102766.73	3		
41	449376.33	1102766.73	3		
42	449376.34	1102766.73	3		
43	449376.35	1102766.73	3		
44	449376.36	1102766.73	3		
45	449376.37	1102766.73	3		
46	449376.38	1102766.73	3		
47	449376.39	1102766.73	3		
48	449376.40	1102766.73	3		
49	449376.41	1102766.73	3		
50	449376.42	1102766.73	3		
51	449376.43	1102766.73	3		
52	449376.44	1102766.73	3		
53	449376.45	1102766.73	3		
54	449376.46	1102766.73	3		
55	449376.47	1102766.73	3		
56	449376.48	1102766.73	3		
57	449376.49	1102766.73	3		
58	449376.50	1102766.73	3		
59	449376.51	1102766.73	3		
60	449376.52	1102766.73	3		
61	449376.53	1102766.73	3		
62	449376.54	1102766.73	3		
63	449376.55	1102766.73	3		
64	449376.56	1102766.73	3		
65	449376.57	1102766.73	3		
66	449376.58	1102766.73	3		
67	449376.59	1102766.73	3		
68	449376.60	1102766.73	3		
69	449376.61	1102766.73	3		
70	449376.62	1102766.73	3		
71	449376.63	1102766.73	3		
72	449376.64	1102766.73	3		
73	449376.65	1102766.73	3		
74	449376.66	1102766.73	3		
75	449376.67	1102766.73	3		
76	449376.68	1102766.73	3		
77	449376.69	1102766.73	3		
78	449376.70	1102766.73	3		
79	449376.71	1102766.73	3		
80	449376.72	1102766.73	3		
81	449376.73	1102766.73	3		
82	449376.74	1102766.73	3		
83	449376.75	1102766.73	3		
84	449376.76	1102766.73	3		
85	449376.77	1102766.73	3		
86	449376.78	1102766.73	3		
87	449376.79	1102766.73	3		
88	449376.80	1102766.73	3		
89	449376.81	1102766.73	3		
90	449376.82	1102766.73	3		
91	449376.83	1102766.73	3		
92	449376.84	1102766.73	3		
93	449376.85	1102766.73	3		
94	449376.86	1102766.73	3		
95	449376.87	1102766.73	3		
96	449376.88	1102766.73	3		
97	449376.89	1102766.73	3		
98	449376.90	1102766.73	3		
99	449376.91	1102766.73	3		
100	449376.92	1102766.73	3		

GEOMETRICKÝ PLÁN PRO vymezení rozlohu věcného břemene k části pozemku	Ustanovení platnosti údaje o zeměměřičské práci: Jméno, příjmení: [redacted] Datum vydání: 25.3.2021 Místnost: [redacted]	Ustanovení platnosti údaje o zeměměřičské práci: Jméno, příjmení: [redacted] Datum vydání: 17/2021 Místnost: [redacted]	Ustanovení platnosti údaje o zeměměřičské práci: Jméno, příjmení: [redacted] Datum vydání: 7.4.2021 Místnost: [redacted]
Výnosové PLÁNEKÉ PRÁCE S.R.O. Návesní 10/627 1500 Dobruška-Město 1500 Dobruška-Město 1500 Dobruška-Město	Katastrální úřad pro Moravskoslezský kraj [redacted] Katastrální úřad pro Moravskoslezský kraj [redacted] Katastrální úřad pro Moravskoslezský kraj [redacted]	Katastrální úřad pro Moravskoslezský kraj [redacted] Katastrální úřad pro Moravskoslezský kraj [redacted] Katastrální úřad pro Moravskoslezský kraj [redacted]	Katastrální úřad pro Moravskoslezský kraj [redacted] Katastrální úřad pro Moravskoslezský kraj [redacted] Katastrální úřad pro Moravskoslezský kraj [redacted]
Číslo listu: 3807/3808/01	Číslo listu: 3807/3808/01	Číslo listu: 3807/3808/01	Číslo listu: 3807/3808/01
Dátum: Karviná	Dátum: Karviná	Dátum: Karviná	Dátum: Karviná
Míst, označ: Raj	Míst, označ: Raj	Míst, označ: Raj	Míst, označ: Raj
Název listu: DESKÝ LISTEN S-VIG a /H (DMA)	Název listu: DESKÝ LISTEN S-VIG a /H (DMA)	Název listu: DESKÝ LISTEN S-VIG a /H (DMA)	Název listu: DESKÝ LISTEN S-VIG a /H (DMA)
Číslo listu: 3807/3808/01	Číslo listu: 3807/3808/01	Číslo listu: 3807/3808/01	Číslo listu: 3807/3808/01
102 449390.85 1102673.03 3	102 449390.85 1102673.03 3	102 449390.85 1102673.03 3	102 449390.85 1102673.03 3
103 449396.30 1102673.04 3	103 449396.30 1102673.04 3	103 449396.30 1102673.04 3	103 449396.30 1102673.04 3
104 449398.62 1102673.31 3	104 449398.62 1102673.31 3	104 449398.62 1102673.31 3	104 449398.62 1102673.31 3



Příloha

Příloha č. 1 k usnesení

Osvědčení

ve smyslu ust. § 41 zákona č. 128/2000 Sb. o obcích zveřejněno od - do -
schváleno usnesením Rady města Karviné č. 673 ze dne 24.07.2019
a č. ze dne

Vyhotovil: Magistrát města Karviné, Odbor majetkový, [redacted]
datum:Podpis: _____

Smlouva o zřízení služebnosti

číslo SML/...../.....

(SB /.....)

Smluvní strany:

1. statutární město Karviná

adresa:
zastoupené:
k podpisu oprávněna na základě
pověření ze dne 04.01.2021:

Fryštátská 72/1, Karviná-Fryštát, PSČ 733 24
Ing. Janem Wolfem, primátorem města

IČ:
DIČ:
bankovní spojení:
číslo účtu:

[redacted]
00297534
CZ00297534
Česká spořitelna, a. s.
19-1721542349/0800

(dále jen „povinný“)

a

2. Jméno, příjmení:

r. č.:
bytem:

[redacted]
a
[redacted]

(dále jen „oprávnění“)

prohlašují, že jsou plně způsobilé k právním jednáním a uzavírají v souladu s § 1257 a následujícími zákona č. 89/2012 Sb., občanský zákoník v platném znění (dále jen „občanský zákoník“) smlouvu, která má tento obsah:

I.

1. Povinný je vlastníkem pozemku p. č. 2109 v katastrálním území Louky nad Olší, obec Karviná. Uvedený pozemek je zapsán na listu vlastnictví číslo 10001 v katastru nemovitostí u Katastrálního úřadu pro Moravskoslezský kraj, Katastrálního pracoviště Karviná (dále jen „katastrální úřad“). Do vlastnictví povinného přešel výše uvedený pozemek dle nabývacích titulů uvedených na příslušném listu vlastnictví.
2. Oprávnění prohlašují, že dle výpisu z listu vlastnictví číslo 1057 mají v katastru nemovitostí zapsáno vlastnické právo k pozemkům p. č. 2193/18 a p. č. 2193/19 jehož součástí je stavba rodinného domu s č. p. 607/23a, vše v katastrálním území Louky nad Olší, obec Karviná (dále jen „nemovitosti“). K těmto nemovitostem oprávnění vybudovali inženýrskou síť – vodovodní

přípojku včetně příslušenství a zpevněnou plochu - sjezd (dále jen „stavba“). Umístěním stavby došlo k dotčení pozemku ve vlastnictví povinného uvedeného v článku I., bod 1. této smlouvy.

3. V této souvislosti a na základě žádosti oprávněných Rada města Karviné svým usnesením číslo 673 ze dne 24. 07. 2019 rozhodla zřídit služebnost na části pozemku uvedeného v článku II. této smlouvy a usnesením číslo ze dne rozhodla uzavřít tuto smlouvu.

II.

1. Povinný touto smlouvou zřizuje ve prospěch vlastníků pozemků p. č. 2193/18 a p. č. 2193/19 jehož součástí je stavba rodinného domu s č. p. 607/23a, vše v katastrálním území Louky nad Olší, obec Karviná, toto časově neomezené oprávnění odpovídající služebnosti práva vedení inženýrské sítě – vodovodní přípojka včetně příslušenství, a to za dohodnutou cenu. V případě změny vlastníka pozemku p. č. 2193/19 v katastrálním území Louky nad Olší, obec Karviná, přechází služebnost na nového nabyvatele těchto nemovitostí.
2. Služebnost práva vedení inženýrské sítě spočívá v právu vedení, provozování a udržování vodovodní přípojky včetně příslušenství po části pozemku p. č. 2109 o délce 6 bm (označeno geometrickým plánem č. 470-34/2021) v katastrálním území Louky nad Olší, obec Karviná, jakož i v právu vstupu a vjezdu na pozemek uvedený v článku I. bod 1. této smlouvy za účelem provádění údržby, oprav nebo odstraňování stavby.
3. Služebnost práva umístění stavby zpevněné plochy spočívá v právu umístění, provozování a udržování zpevněné plochy - sjezdu na části pozemku 2109 o výměře 9 m² (označena geometrickým plánem č. 471-49/2021) v katastrálním území Louky nad Olší, obec Karviná, jakož i v právu vstupu a vjezdu na pozemek uvedený v článku I. bod 1. této smlouvy za účelem provádění údržby, oprav nebo odstraňování stavby.
4. Rozsah služebnosti je stanoven geometrickými plány číslo 471-49/2021 a číslo 470-34/2021, které jsou přílohou a nedílnou součástí této smlouvy.
5. Oprávnění práva odpovídající služebnosti přijímají. Povinný se zavazuje výkon těchto práv trpět.
6. Oprávnění se tímto zavazují řádně udržovat stavbu zpevněné plochy – sjezdu, zejména jsou oprávnění povinni dbát na to, aby zpevněná plocha – sjezd byla schůdná, nebyla znečištěna, nebyla zasněžena či pokryta náledím. Smluvní strany se dohodly, že tyto závazky a povinnosti přecházejí rovněž na právní nástupce oprávněných (tj. na další vlastníky pozemků p. č. 2193/18 a p. č. 2193/19 jehož součástí je stavba rodinného domu s č. p. 607/23a, vše v k. ú. Louky nad Olší, obec Karviná).
7. Oprávnění práva odpovídající služebnosti přijímají. Povinný se zavazuje výkon těchto práv trpět.

III.

1. Cena za zřízení služebnosti byla stanovena dohodou ve smyslu citovaných usnesení Rady města Karviné a činí Kč 200,-- za každý započatý 1 bm každého použitého pozemku bez DPH (u inženýrské sítě), a to pokud se jedná o tu část pozemku, na němž byla umístěna stavba v rozsahu nepřevyšujícím předpokládaný rozsah služebnosti sjednaný Smlouvou o budoucí smlouvě o zřízení služebnosti a související ujednání uzavřenou mezi smluvními stranami dne 14. 08. 2019, č. smlouvy MMK/SML/779/2019 (dále jen „budoucí smlouva“), tj. celkem za 6 bm Kč 1.200,--bez DPH.
2. Cena za zřízení služebnosti byla stanovena dohodou ve smyslu citovaných usnesení Rady města Karviné a činí Kč 100,-- za každý započatý 1 m² každého použitého pozemku bez DPH (zpevněné plochy), a to pokud se jedná o tu část pozemku, na němž byla umístěna stavba v rozsahu nepřevyšujícím předpokládaný rozsah služebnosti sjednaný Smlouvou o budoucí smlouvě o zřízení služebnosti a související ujednání uzavřenou mezi smluvními stranami dne 14. 08. 2019, č. smlouvy MMK/SML/779/2019 (dále jen „budoucí smlouva“), tj. celkem za 9 m² Kč 900,-- bez DPH.
3. DPH činí 21 %. Částku ve výši Kč 2.541,-- včetně DPH (slovy: Dvatisícepětsetčtyřicetjedna korun českých) se oprávnění zavazují zaplatit společně a nerozdílně na základě daňového dokladu – faktury vystavené povinným po uzavření této smlouvy, a to na účet povinného

uvedený v záhlaví této smlouvy a pod variabilním symbolem uvedeným na daňovém dokladu – faktuře. Smluvní strany se dohodly, že úhradu za zřízení služebnosti jsou oprávnění povinni uhradit nejpozději ke dni splatnosti uvedenému na daňovém dokladu – faktuře.

IV.

1. Právo odpovídající služebnosti nabydou oprávnění zápisem do katastru nemovitostí u katastrálního úřadu.
2. Návrh na zahájení vkladového řízení podá povinný. Správní poplatek za provedení vkladu uhradí oprávnění.

V.

1. Strany smlouvy se dohodly na tom, že tato smlouva je uzavřena okamžikem podpisu obou smluvních stran, přičemž rozhodující je datum pozdějšího podpisu.
2. Tato smlouva nabývá účinnosti dnem podpisu obou smluvních stran.
3. Oprávnění podpisem této smlouvy dávají souhlas se zpracováním svých osobních údajů získaných v souvislosti s uzavřením této smlouvy povinným, a to za účelem úkonů nezbytných k uzavření, změně či zániku této smlouvy a s nimi souvisejícího projednání v orgánech statutárního města Karviné.
4. Změny a doplňky této smlouvy lze činit pouze písemně, číslovanými dodatky, podepsanými oběma smluvními stranami.
5. Tato smlouva o zřízení služebnosti je vyhotovena ve třech stejnopisech, z nichž každý má platnost originálu. Povinný obdrží dvě vyhotovení, z nichž jedno vyhotovení přiloží k návrhu na zahájení vkladového řízení do katastru nemovitostí. Oprávnění obdrží jedno vyhotovení této smlouvy.
6. Ostatní práva a povinnosti ve smlouvě výslovně neupravené se řídí ustanoveními obecně závazných právních předpisů, zejména občanského zákoníku.
7. Smluvní strany tímto prohlašují, že si obsah této smlouvy přečetly, a že tato smlouva byla uzavřena po vzájemném projednání, podle jejich pravé a svobodné vůle.
8. Obě smluvní strany potvrzují správnost a autentičnost této smlouvy svými podpisy.

Příloha: geometrické plány

V Karviné dne:

V Karviné dne:

Povinný:

Oprávněný:

.....

.....

.....

VÝKAZ DOSAVADNÍHO A NOVÉHO STAVU ÚDAJŮ KATASTRU NEMOVITOSTÍ													
Dosavadní stav						Nový stav							
Označení pozemku porc. číslem	Výměra parcely		Druh pozemku Způsob využití	Označení pozemku porc. číslem	Výměra parcely		Druh pozemku Způsob využití	Typ stavby Způsob využití	Způsob určení výměry	Porovnání se stavem evidence právních vztahů			
	ha	m ²			ha	m ²				Díl přechází z pozemku označeného v katastru nemovitostí	dříve/ poz. evidenci	Číslo listu vlastnictví	Výměra dílu
		ha	m ²			ha	m ²			ha	m ²		
2193/18	9	56	orná půda	2193/18	8	60	zahrad		0	2193/18	1057	8	60
				2193/19	96	zast. pl.	z.p. nad. st.	0	2193/18	1057	96		
	9	56			9	56							
2109										2109	10001		

Oprávněný : Dle listiny
Druh věcného břemene : Dle listiny

Výkaz údajů o bonitovaných půdně ekologických jednotkách (BPEJ) k parcelám nového stavu												
Parcelní číslo podle katastru nemovitostí		Kód BPEJ		Výměra		BPEJ na dílu parcely	Parcelní číslo podle katastru nemovitostí		Kód BPEJ		Výměra	BPEJ na dílu parcely
zjednodušené evidence				ha m ²			zjednodušené evidence					
2193/18		64400		8 60								

Seznam souřadnic (S-JTSK)

Č. bodu	Souřadnice pro zápis do KN			Souřadnice určené měřením			Poznámka
	Y	X	kód kv.	Y	X		
146-10	449578.39	1108001.45	3				nestabilizována
1	449541.05	1108000.71	7	449541.25	1108000.11		roh budovy
2	449541.11	1108000.48	7	449541.31	1107999.88		roh bet. terasy
3	449544.02	1108001.28	7	449544.22	1108000.67		roh bet. terasy
4	449545.86	1107994.36	7	449546.06	1107993.75		roh bet. terasy
5	449542.95	1107993.58	7	449543.15	1107992.98		roh bet. terasy
6	449542.99	1107993.44	7	449543.19	1107992.84		roh budovy
7	449533.39	1107990.86	7	449533.59	1107990.26		roh budovy
10	449531.45	1107998.15	7	449531.65	1107997.55		roh budovy
11	449583.89	1108002.52	7	449584.09	1108001.90		nestabilizována
12	449583.56	1108003.99	7	449583.77	1108003.36		nestabilizována
15	449578.43	1108001.32	7				průsečík
16	449578.08	1108002.78	7				průsečík

Souřadnice bodů na dosavadní hranici pozemku určené měřením v terénu budou pro zápis do katastru nemovitostí upraveny podle dosavadního určení hranice lomovými body s kódem charakteristiky kvality souřadnic vyšším než 3. Důvodem je nerealizované zpřesnění této hranice, ke kterému je nutné doložit listinu prokazující shodu vlastníků na jejím průběhu § 50 odst. 1 písm. a) katastrálního zákona.

GEOMETRICKÝ PLÁN pro vymezení budovy vymezení rozsahu věcného břemene k části pozemku	Geometrický plán ověřil úředně oprávněný zeměměřičský inženýr:		Stejnopis ověřil úředně oprávněný zeměměřičský inženýr:	
	Jméno, příjmení:	Číslo položky seznamu úředně oprávněných zeměměřičských inženýrů:	Jméno, příjmení:	Číslo položky seznamu úředně oprávněných zeměměřičských inženýrů:
		1097/95		1097/95
	Dne: 5.3.2021	Dne: 16.9.2021	Dne: 11.3.2021	Dne: 14.5./2021
	Náležitosti a přesnosti odpovídá průběh předpisů.		Tento stejnopis odpovídá geometrickému plánu v elektronické podobě uloženému v dokumentaci katastrálního úřadu.	
Vyhotovitel: Geodesy service Karviná spol. s r.o. IČO : 42864682 Chalupnická 145/4, Horní Suchá 735 35	Katastrální úřad souhlasí s očištěním parcel:		Ověření stejnopisu geometrického plánu v listinné podobě	
Číslo plánu: 470-34/2021	Katastrální úřad pro Moravskoslezský kraj Katastrální pracoviště Karviná			
Okres: Karviná	PGP-289/2021-803 2021.03.11 07:45:24 CET			
Obec: Karviná				
Kat. území: Louky nad Olší				
Mapový list: Český Těšín 9-3/33				
Dosavadním vlastníkem pozemků byla poskytnuta matrice, seznámil se v terénu s průběhem souřadnicových nových hranic, které byly označeny předepsaným způsobem. roh budovy				



VÝKAZ DOSAVADNÍHO A NOVÉHO STAVU ÚDAJŮ KATASTRU NEMOVITOSTÍ												
Dosavadní stav				Nový stav								
Označení pozemku parc. číslem	Výměra parcely		Druh pozemku Způsob využití	Označení pozemku parc. číslem	Výměra parcely		Druh pozemku Způsob využití	Typ stavby Způsob využití	Způsob určení výměry	Porovnání se stavem evidence právních vztahů		Označení dílu
	ha	m ²			ha	m ²				Díl přechází z pozemku označeného v katastru nemovitostí	Číslo listu vlastnictví	
2109										2109	10001	

Oprávněný : Dle listiny
Druh věcného břemene : Dle listiny

Seznam souřadnic (S-JTSK)

Č. bodu	Souřadnice pro zápis do KN			Souřadnice určené měřením			Poznámka
	Y	X	kód kv.	Y	X		
146-11	449575.96	1108011.94	3	449576.12	1108011.30	pl.mez.	
1	449577.45	1108012.19	7	449577.66	1108011.57	hrana sjezdu	
2	449578.78	1108006.03	7	449578.99	1108005.41	hrana sjezdu	
4	449577.40	1108005.73	7			průsečík	

Souřadnice bodů na dosavadní hranici pozemku určené měřením v terénu budou pro zápis do katastru nemovitostí upraveny podle dosavadního určení hranice lomovými body s kódem charakteristiky kvality souřadnic vyšším než 3. Důvodem je nerealizované zřesnění této hranice, ke kterému je nutné doložit listinu prokazující shodu vlastníkům na jejím průběhu (§ 50 odst. 1 písm. a) katastrálního zákona).

GEOMETRICKÝ PLÁN pro	Geometrický plán ověřil úředně oprávněný zeměměřický inženýr:		Stejnopis ověřil úředně oprávněný zeměměřický inženýr:	
	vymezení rozsahu věcného břemene k části pozemku	Jméno, příjmení:		Jméno, příjmení:
Číslo položky seznamu úředně oprávněných zeměměřických inženýrů:		1097/95	Číslo položky seznamu úředně oprávněných zeměměřických inženýrů:	1097/95
Dne: 29.3.2021		Číslo: 245/2021	Dne: 13.4.2021	Číslo: 299/2021
Náležitosti o přenesení odpovědi právním předpisem.		Tento stejnopis odpovídá geometrickému plánu v elektronické podobě uloženému v dokumentaci katastrálního úřadu.		
Vyhotovitel: Geodesy service Karviná spol. s r.o. IČO : 42864682 Chalupnická 1457/4, Horní Suchá 735 35	Katastrální úřad souhlasí s obsahem parcel.		Ověření stejnopisu geometrického plánu v listinné podobě.	
Číslo plánu: 471-49/2021	Katastrální úřad pro Moravskoslezský kraj Katastrální pracoviště Karviná PGP-396/2021-803 2021.04.12 10:12:14 CEST			
Okres: Karviná				
Obec: Karviná				
Kat. území: Louky nad Olšou				
Mapový list: Český Těšín 9-4/11 Dosavadní vlastníckým pozemků byly poslyžnuty možnosti seznámit se v terénu s průběhem navrhovaných nových hranic, které byly označeny přeřezanými způsoby: hrana sjezdu				



Příloha

Příloha č. 1 k usnesení

O s v ě d ě n í

ve smyslu ustanovení § 41 zákona č. 128/2000 Sb., o obcích, v platném znění, zveřejněno od 05.02.2021 do 23.02.2021
schváleno usnesením Zastupitelstva města Karviné č. ze dne

Vyhotovil: Magistrát města Karviné, Odbor majetkový, [REDAKCE]

Datum: 29. ledna 2021 Podpis:

SMLOUVA O UZAVŘENÍ BUDOUCÍ SMĚNNÉ SMLOUVY

číslo SML/0272 /2021

Smluvní strany:

1. AGROS spol. s r. o.

zapsaná v obchodním rejstříku vedeném Krajským soudem v Ostravě, oddíl C, vložka 1177

zastoupená:

Ing. Milanem Faturou, jednatelem

se sídlem:

Rozvojová 746/15, 737 01 Český Těšín

IČO:

410 30 249

DIČ:

CZ41030249

bankovní spojení:

Komerční banka a.s.

číslo účtu:

64008781/0100

(dále též jen „AGROS spol. s r. o.“)

a

2. statutární město Karviná

adresa:

Fryštátská 72/1, Karviná-Fryštát, PSČ 733 24

zastoupené:

Ing. Janem Wolfem, primátorem města

k podpisu oprávněna na základě

pověření ze dne 04.01.2021:

[REDAKCE] **vedoucí**

Odboru majetkového Magistrátu města Karviné

IČ:

00297534

DIČ:

CZ00297534

bankovní spojení:

Česká spořitelna, a. s.

číslo účtu:

27-1721542349/0800

(dále též jen „statutární město Karviná“)

uzavřely níže uvedeného dne podle ustanovení § 1785, § 2184 a následujících Občanského zákoníku v platném znění (dále jen „občanský zákoník“) Smlouvu o uzavření budoucí směnné smlouvy (dále též jen „smlouva“), která má tento obsah:

I.

1. AGROS spol. s r. o. prohlašuje, že je výlučným vlastníkem pozemků p. č. 640, 646/9, 2198/3, 2204/5 a 2707/1, vše v katastrálním území Louky nad Olší, obec Karviná. Uvedené pozemky jsou zapsány v katastru nemovitostí u Katastrálního úřadu pro Moravskoslezský kraj, Katastrálního pracoviště Karviná, na listu vlastnictví č. 987.

2. Statutární město Karviná prohlašuje, že je výlučným vlastníkem pozemku p. č. 646/10 v katastrálním území Louky nad Olší, obec Karviná. Uvedený pozemek je zapsán v katastru nemovitostí u Katastrálního úřadu pro Moravskoslezský kraj, Katastrálního pracoviště Karviná, na listu vlastnictví č. 10001.

II.

Statutární město Karviná připravuje realizaci stavby pod názvem „Demolice a výstavba mostu M 59/9 přes Louckou Mlýnku u pily v Karviné-Loukách“ (dále též jen „stavba“). Z důvodu, že umístěním stavby dojde mimo jiné k trvalému záboru částí pozemků uvedených v článku I. této smlouvy, smluvní strany smlouvy se za účelem majetkoprávního vypořádání dohodly na směně pozemků ve vlastnictví AGROS spol. s r. o., a to částí pozemků p. č. 640, 646/9, 2204/5, 2707/1 a celého pozemku p. č. 2198/3, vše v katastrálním území Louky nad Olší, obec Karviná, dotčených trvalým zábořem stavby s částí pozemku ve vlastnictví statutárního města Karviné p. č. 646/10 v katastrálním území Louky nad Olší, obec Karviná, která trvalým zábořem stavby dotčená nebude.

Části pozemků, jež jsou předmětem budoucí směny dle této smlouvy, jsou vyznačeny v situačním výkresu „Záborový elaborát“, který je přílohou této smlouvy a její nedílnou součástí, a to částí pozemků p. č. 640, 646/9, 2204/5 a 2707/1 jako „záboř trvalé“ a v případě pozemku p. č. 646/10 je předmětem směny část tohoto pozemku mimo vyznačený trvalý zábor.

III.

Smluvní strany této smlouvy se zavazují, že nejpozději do 120 dnů ode dne nabytí právní moci příslušného rozhodnutí, na základě kterého bude v souladu s platnými právními předpisy povoleno užívání stavby, uzavřou mezi sebou směnnou smlouvu, jejímž předmětem bude směna nemovitostí ve vlastnictví AGROS spol. s r. o., a to částí pozemků, jež budou specifikovány na základě geometrického zaměření provedeného po dokončení stavby, a pozemku p. č. 2198/3, vše v katastrálním území Louky nad Olší, obec Karviná, s částí pozemku ve vlastnictví statutárního města Karviné, jež bude rovněž specifikována na základě geometrického zaměření po dokončení stavby, vše jak je uvedeno v článku II. této smlouvy. Geometrické zaměření částí pozemků, jež jsou předmětem budoucí směny, zajistí na svůj náklad statutární město Karviná.

IV.

1. Hodnota pozemků, které jsou na základě této smlouvy předmětem budoucí směny, bude stanovena na základě znaleckého posudku.

2. Smluvní strany této smlouvy se dohodly, že budoucí směna pozemků sjednaná touto smlouvou bude uskutečněna bez finančního vyrovnání.

V.

Smluvní strany této smlouvy berou na vědomí, že k budoucímu převodu vlastnických práv ke směřovaným pozemkům dojde vkladem těchto práv do katastru nemovitostí dle příslušné směnné smlouvy.

VI.

1. Statutární město Karviná je povinným subjektem dle zákona č. 340/2015 Sb., o registru smluv, v platném znění. Smluvní strany se dohodly, že povinnosti dle tohoto zákona v souvislosti s uveřejněním smlouvy zajistí statutární město Karviná.

2. Smluvní strany této smlouvy souhlasí s uveřejněním smlouvy v registru smluv dle zákona č. 340/2015 Sb., o registru smluv, v platném znění.

3. Smluvní strany smlouvy souhlasí s tím, že v registru smluv bude, s výjimkou informací dle ustanovení § 3 odst. 1 zákona č. 340/2015 Sb., o registru smluv, v platném znění, zveřejněn celý rozsah smlouvy, a to na dobu neurčitou.

4. Smluvní strany smlouvy se dohodly na tom, že tato smlouva je uzavřena okamžikem podpisu obou smluvních stran, přičemž rozhodující je datum pozdějšího podpisu.

5. Smlouva nabývá účinnosti dnem zveřejnění v registru smluv.

6. Tato smlouva je vyhotovena ve 2 stejnopisech, z nichž každý má platnost originálu. Obě smluvní strany této smlouvy obdrží po 1 vyhotovení.

7. Smluvní strany této smlouvy konstatují, že ve smlouvě nejsou žádná slova opravována, přepisována nebo vepisována.

8. Smluvní strany této smlouvy shodně prohlašují, že si tuto smlouvu před jejím podpisem řádně přečetly, že byla uzavřena po vzájemném projednání, podle jejich pravé a svobodné vůle, určitě, vážně a srozumitelně, nikoliv v tísní a za nápadně nevýhodných podmínek.

9. Ostatní práva a povinnosti ve smlouvě výslovně neupravené se řídí ustanoveními obecně závazných právních předpisů, zejména občanského zákoníku v platném znění.

10. Obě smluvní strany této smlouvy potvrzují správnost a autentičnost smlouvy svými podpisy.

Příloha:

– situační výkres „Záborový elaborát“

V dne:
za AGROS spol. s r. o.:

V Karviné dne:
za statutární město Karviná:

.....
Ing. Milan Fatura
jednatel

.....

vedoucí Odboru majetkového
Magistrátu města Karviné
(oprávněna k podpisu na základě pověření)

Příloha

Příloha č. 2 k usnesení

O s v ě d ě n í

ve smyslu ustanovení § 41 zákona č. 128/2000 Sb., o obcích, v platném znění, zveřejněno od – do –
schváleno usnesením Rady města Karviné č. ze dne

Vyhotovil: Magistrát města Karviné, Odbor majetkový, [REDAKCE]

Datum: 21. ledna 2021 Podpis:

NÁJEMNÍ SMLOUVA

číslo SML/0128/2021

Smluvní strany:

1. AGROS spol. s r. o.

zapsaná v obchodním rejstříku vedeném Krajským soudem v Ostravě, oddíl C, vložka 1177

zastoupená:

Ing. Milanem Faturou, jednatelem

se sídlem:

Rozvojová 746/15, 737 01 Český Těšín

IČO:

410 30 249

DIČ:

CZ41030249

bankovní spojení:

Komerční banka a.s.

číslo účtu:

64008781/0100

(dále též jen „pronajímatel“)

a

2. statutární město Karviná

adresa:

Fryštátská 72/1, Karviná-Fryštát, PSČ 733 24

zastoupené:

Ing. Janem Wolfem, primátorem města

k podpisu oprávněna na základě
pověření ze dne 04.01.2021:

[REDAKCE] **vedoucí**

Odboru majetkového Magistrátu města Karviné

IČ:

00297534

DIČ:

CZ00297534

bankovní spojení:

Česká spořitelna, a. s.

číslo účtu:

27-1721542349/0800

(dále též jen „nájemce“)

prohlašují, že jsou plně způsobilé k právním jednáním a uzavírají podle ustanovení § 2201 a následujících zákona č. 89/2012 Sb., občanský zákoník, v platném znění (dále jen „občanský zákoník“), tuto nájemní smlouvu (dále též jen „smlouva“):

I.

Úvodní ujednání

1. Pronajímatel prohlašuje, že je výlučným vlastníkem pozemků p. č. 636, 640, 646/9, 2198/3, 2204/5 a 2707/1, vše v katastrálním území Louky nad Olší, obec Karviná. Uvedené pozemky jsou zapsány v katastru nemovitostí u Katastrálního úřadu pro Moravskoslezský kraj, Katastrálního pracoviště Karviná, na listu vlastnictví č. 987.

2. Nájemce připravuje realizaci stavby pod názvem „Demolice a výstavba mostu M 59/9 přes Louckou Mlýnku u pily v Karviné-Loukách“ (dále též jen „stavba“). Z důvodu, že umístěním stavby dojde mimo jiné k dočasnému záboru částí pozemků uvedených v odstavci 1. tohoto článku smlouvy, smluvní strany této smlouvy se za účelem realizace stavby dohodly na pronájmu částí pozemků dotčených stavbou. Rozsah záboru předmětných částí pozemků je vyznačen v situačním výkresu „Záborový elaborát“, který je přílohou č. 1 této smlouvy a její nedílnou součástí.

3. O uzavření této nájemní smlouvy rozhodla Rada města Karviné svým usnesením číslo ze dne

II.

Předmět nájmu

Smluvní strany se dohodly, že pronajímatel touto nájemní smlouvou přenechává nájemci a nájemce přejímá od pronajímatele do nájmu části pozemků p. č. 636 o výměře 42 m², p. č. 640 o výměře 189 m², p. č. 646/9 o výměře 32 m², p. č. 2198/3 o výměře 32 m², p. č. 2204/5 o výměře 25 m² a p. č. 2707/1 o výměře 136 m², vše v katastrálním území Louky nad Olší, obec Karviná (všechny dále společně jen „předmět nájmu“), za dohodnuté nájemné dle této nájemní smlouvy.

Předmět nájmu je zakreslen v příloze č. 1 této smlouvy jako „zábory dočasné po dobu trvání stavby“.

III.

Účel nájmu

Nájemce se zavazuje, že bude předmět nájmu užívat výhradně v souvislosti s realizací stavby, a to k účelům, jak je blíže specifikováno v situačním výkresu „Koordinační situace“, který je přílohou č. 2 této smlouvy a její nedílnou součástí. Nájemce nesmí užívat předmět nájmu k jinému účelu.

IV.

Doba nájmu

1. Tato nájemní smlouva nabývá účinnosti dnem zahájení realizace stavby, který bude uvedený v písemném předávacím protokolu, jenž bude před zahájením stavby podepsán oběma smluvními stranami této smlouvy.

2. Tato nájemní smlouva se uzavírá na dobu realizace stavby, a to ode dne účinnosti do doby nabytí právní moci příslušného rozhodnutí, na základě kterého bude povoleno užívání stavby v souladu s platnými právními předpisy, nejdéle však do 3 let ode dne nabytí účinnosti.

V.

Nájemné

1. Nájemné za užívání předmětu nájmu bylo sjednáno v souladu s usnesením Rady města Karviné citovaným v článku I. odstavci 3. této smlouvy a činí po dobu účinnosti této smlouvy Kč 35,-, slovy Třicetpět korun českých za 1 m² pronajímaného pozemku ročně, tj. za 456 m² celkem Kč 15.960,-, slovy Patnácttisícdevětsetšedesát korun českých, ročně.

2. Nájemce prohlašuje, že předmět nájmu nebude užívat k ekonomické činnosti.

3. Nájemce se zavazuje hradit pronajímateli nájemné měsíčně na základě daňových dokladů – faktur vystavených pronajímatelem vždy po uplynutí kalendářního měsíce, v němž trval nájem podle této smlouvy, a to na účet pronajímatele uvedený v záhlaví této smlouvy a pod variabilním symbolem vystaveného daňového dokladu. Nájemce se zavazuje hradit nájemné vždy nejpozději ke dni splatnosti, kterým bude stanoven 30. den ode dne vystavení daňového dokladu.

VI.

Práva a povinnosti nájemce

1. Nájemce může zřídit třetí osobě k předmětu nájmu užívací právo pouze po předchozím písemném souhlasu pronajímatele.
2. Nájemce se zavazuje ke dni ukončení nájemního vztahu předat předmět nájmu protokolárně zpět pronajímateli.

VII.

Společná ujednání

1. Pronajímatel je oprávněn kdykoliv se přesvědčit, zda je předmět nájmu užíván v souladu s ujednáním této smlouvy. Nájemce je povinen v tomto případě umožnit pronajímateli kontrolu užívání předmětu nájmu.
2. Na základě této smlouvy jsou nájemce a také dodavatelské firmy po dobu účinnosti této smlouvy oprávněni v souvislosti s realizací stavby na předmět nájmu volně vstupovat, vjíždět a vyjíždět a provádět potřebné práce v rámci stavby.
3. Nájemce neodpovídá za obvyklé opotřebení předmětu nájmu způsobené jeho řádným užíváním.
4. V případě, že pronajímatel bude mít v úmyslu převést předmět nájmu na jinou osobu, zavazuje se tuto osobu před uskutečněním převodu písemně informovat, že předmět nájmu je pronajat, seznámit ji se zněním této nájemní smlouvy a vyvinout maximální potřebnou součinnost pro uzavření nájemní smlouvy za stejných podmínek mezi novým nabyvatelem předmětu nájmu a nájemcem. V případě nesplnění povinnosti pronajímatele uvedené v tomto odstavci odpovídá pronajímatel za škodu, která porušením této povinnosti nájemci vznikne.
5. Pokud stavba nebude realizována, má nájemce právo odstoupit od této smlouvy před uplynutím doby účinnosti sjednané touto smlouvou.
Smluvní strany se dohodly, že odstoupením od smlouvy se smlouva ruší ke dni doručení písemného odstoupení nájemce pronajímateli a plnění poskytnutá za dobu trvání smlouvy, tj. od začátku účinnosti smlouvy do jejího zrušení, se nevrací.

VIII.

Ostatní ujednání

1. Strany smlouvy se dohodly na tom, že tato smlouva je uzavřena okamžikem podpisu obou smluvních stran, přičemž rozhodující je datum pozdějšího podpisu.
2. Jakékoliv jiné změny nebo doplnění této smlouvy je možné učinit pouze formou písemných dodatků, které budou za dodatek výslovně označeny, v zestupně číslovány a podepsány oběma smluvními stranami. Písemná forma je nezbytná i pro právní jednání směřující ke zrušení smlouvy.

3. Smluvní strany této smlouvy se dohodly, že veškeré písemnosti související s touto smlouvou jim budou doručovány na adresu uvedenou v záhlaví této smlouvy, nesdělí-li jedna smluvní strana druhé smluvní straně písemně jinou adresu pro doručování písemností. Smluvní strany se dále dohodly, že pokud nájemce zmaří doručení písemností zasílaných mu pronajímatelem tím, že pronajímateli neoznámí změnu adresy pro doručování písemností, budou se tyto písemnosti považovat za doručené třetím pracovním dnem po odeslání.

4. Ostatní práva a povinnosti v této smlouvě výslovně neupravené se řídí ustanoveními obecně závazných právních předpisů, zejména občanského zákoníku.

5. Tato smlouva je vyhotovena ve 2 stejnopisech, z nichž každý má platnost originálu. Pronajímatel obdrží 1 vyhotovení a nájemce rovněž 1 vyhotovení této smlouvy.

6. Smluvní strany této smlouvy konstatují, že ve smlouvě nejsou žádná slova opravována, přepisována nebo vepisována. Smluvní strany této smlouvy tímto prohlašují, že si tuto smlouvu před jejím podpisem řádně přečetly, že byla uzavřena po vzájemném projednání, podle jejich pravé a svobodné vůle, určitě, vážně a srozumitelně, nikoliv v tísní a za rozumové slabosti nebo lehkomyšlnosti. Obě smluvní strany potvrzují správnost a autentičnost této smlouvy svými podpisy.

Přílohy:

- *Příloha č. 1 – situační výkres „Záborový elaborát“*
- *Příloha č. 2 – situační výkres „Koordinační situace“*

V dne:

V Karviné dne:

Pronajímatel:

Nájemce:

.....
za AGROS spol. s r. o.
Ing. Milan Fatura
jednatel

.....
za statutární město Karviná
[redacted]
vedoucí Odboru majetkového
Magistrátu města Karviné
(oprávněna k podpisu na základě pověření)

ZÁBOROVÝ ELABORÁT M 1:200



k.ú. Loučky nad Olší

LEGENDA:

- KONTAKT S VÝKRESY OLŠE A LUKOV
- PASEK M 1:500
- BRANICE PODLE ÚZEMNÍHO ZÁKONÍČKOVÉHO PŘEDPISU
- PRAVÉ POUŽITÍ ÚZ. = SLABOŽÁK
- NEZÁKONNÉ VĚZENÍ ÚZ. = V 0

NEZÁKONNÉ VĚZENÍ ÚZEMNÍ PŮBYT:

- KAMENNÁ STĚNA NA STĚNĚ
- VÝKRESOVANÁ STĚNA VYKRESUJE 24,00
- PŮBYT NA ÚZEMÍ A VÝŠKĚ PŮBYT V ZÁBOROVÝCH KRAJÍCH

k.ú. Loučky nad Olší

Objekt	Parcel. číslo st. úh.	ÚV	Jméno vlastníka (stavba k.ú. Loučky nad Olší)	Výška (povrch)	Druh povrchu	Ohraničovací příkry	Dobrotivost rekonstr.	Výška	Ostat.	
									stavba	stavba
1	136	461	2007/1 st. úh. (včetně) 2007/1 st. úh. (včetně) 2007/1 st. úh. (včetně)	10,00	betonová			300	3	40
2	132	461	2007/1 st. úh. (včetně) 2007/1 st. úh. (včetně) 2007/1 st. úh. (včetně)	10,00	betonová			400	4	100
3	134	461	2007/1 st. úh. (včetně) 2007/1 st. úh. (včetně) 2007/1 st. úh. (včetně)	10,00	betonová			300	24	110
4	135	461	2007/1 st. úh. (včetně) 2007/1 st. úh. (včetně) 2007/1 st. úh. (včetně)	10,00	betonová			55	4	40
5	140/1	461	2007/1 st. úh. (včetně) 2007/1 st. úh. (včetně) 2007/1 st. úh. (včetně)	10,00	betonová			240	12	140
6	2202/1	2202/1	2004/3 st. úh. (včetně) 2004/3 st. úh. (včetně) 2004/3 st. úh. (včetně)	10,00	betonová		10,00	400	3	7
7	2204/1	461	2004/3 st. úh. (včetně) 2004/3 st. úh. (včetně) 2004/3 st. úh. (včetně)	10,00	betonová			185	10	90
8	2204/1	461	2004/3 st. úh. (včetně) 2004/3 st. úh. (včetně) 2004/3 st. úh. (včetně)	10,00	betonová			50	10	30
9	2201/1	461	2004/3 st. úh. (včetně) 2004/3 st. úh. (včetně) 2004/3 st. úh. (včetně)	10,00	betonová			200	10	100

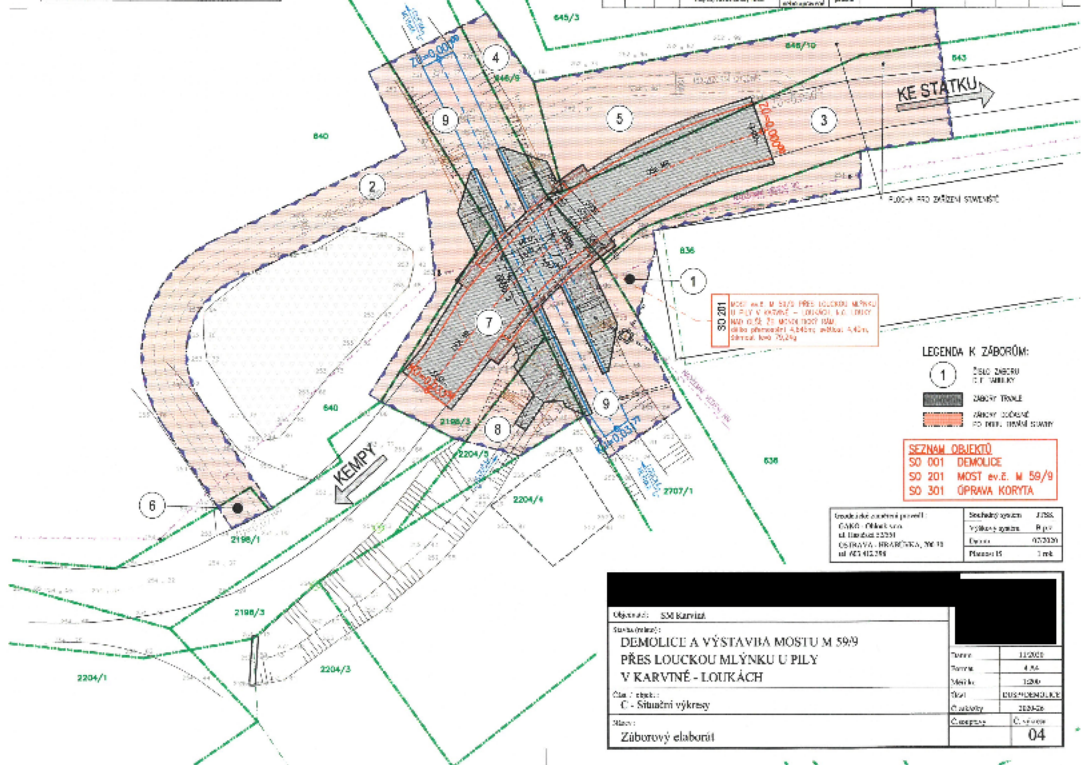

LEGENDA K ZÁBORŮM:

- 1 ZÁBOROVÝ ELABORÁT
- ZÁBOROVÝ TRÁMĚ
- BRANICE ÚZEMNÍHO ZÁKONÍČKOVÉHO PŘEDPISU

SEZNAM OBJEKTŮ
 SO 001 DEMOLICE
 SO 201 MOST EV.Č. M 59/9
 SO 301 OPRAVA KORYTY

Územní plán a výkresy příslušných územních jednotek	Stavbařský systém	JTSK
Číslo: PŘÍLOHA č. 1	Výškový systém	Prům.
Číslo: 136/137, 138/139, 140/141	Územní plán	1:2000
Číslo: 142/143	Plánová úroveň	1,00

Objekt: SM KARVÍČ	Stavbařský systém: JTSK
Stavbařský systém: DEMOLICE A VÝSTAVBA MOSTU M 59/9 PŘES LOUČKOU MLÝNKU U PÍLY V KARVÍNĚ - LOUKÁCH	Výškový systém: Prům.
Číslo: 136/137, 138/139, 140/141	Územní plán: 1:2000
Číslo: 142/143	Plánová úroveň: 1,00
Územní plán a výkresy příslušných územních jednotek	Stavbařský systém: JTSK
Číslo: PŘÍLOHA č. 1	Výškový systém: Prům.
Číslo: 136/137, 138/139, 140/141	Územní plán: 1:2000
Číslo: 142/143	Plánová úroveň: 1,00

KOORDINAČNÍ SITUACE

M 1:200

LEGENDA:

	PONOSKÁNÉ / KÁČENÉ KŘEŘE A STROMY
	198/3 HRANICE ČÍSLO
	HRANICE POZEMKU KATASTRU NEMOVITOSTI
	HRANICE POZEMKU KN – SLUŠKOVÁ
	HRANICE POZEMKU VD
NAVHROVÁNE OPEVNĚNÍ TERÉNU:	
	KAMENNÁ DLÁŽBA DO BETONU
	KAMENNÁ ROZVÁHNA, TĚŽKÝ KAMENY 24x40
	PODÍLENE PÁTKY A PRŮŇY PRÁHY Z LOMOVÉHO KAMENE

PROVIZORNÍ CHODNÍK A LÁVKA
PRO PĚŠÍ – PD DOBU STAVBY

SO 201

SO 301

SO 001

SO 201

SO 201

MOST ev.č. M 59/9 PŘES LOUČKOU MLÝNKU
U PÍLY V KARVINĚ – LOUKÁCH, k.ú. LOUKY
NAD OLŠÍ; ŽB MONOLITICKÝ RAM,
BĚHA PŘEMĚŠTĚNÍ 4,840m; SVĚTLA 4,40m,
šířka lože 7,9,24m

KE STÁTKU



k.ú. Louky nad Olší

SEZNAM OBJEKTŮ
SO 001 DEMOLICE
SO 201 MOST ev.č. M 59/9
SO 301 ÚPRAVA KORYTA

	VOZOVKA A OPEVNĚNÍ TERÉNU STÁVKY
	VOZOVKA NAVRHOVÁ
	NAVHROVÁNE KONSTRUKCE, ODRAŽNÉ PRÁHY
	NEZPEVNĚNÉ KONSTRUKCE, ÚPRAVY KRAJNICE
	STÁVKY A ÚPRAVY VELENE PLOCHY
	KORYTO ÚPRAVY, NEOPEVNĚNÉ
	KORYTO STÁVKY
	NAVHROVÁNE OPEVNĚNÍ TERÉNU A KORYTA

Souhrdný systém	JTSK
Výškový systém	R.p.v.
Datum	07/2020
Plátnost IS	1 rak

Objednatel: SM Karviná
 Sazba (místo):
**DEMOLICE A VÝSTAVBA MOSTU M 59/9
 PŘES LOUČKOU MLÝNKU U PÍLY
 V KARVINĚ - LOUKÁCH**

Číslo / výše:
 C - Situační výkresy

Název:
 Koordinační situace

Datum	11/2020
Formát	2 A4
Měřítko	1:200
Účel	DUŠP-DEMOLICE
Č. zakázky	2020-26
Č. strany	Č. v seznamu
	03

Příloha

Příloha č. 1 k usnesení

O s v ě d ě n í

ve smyslu ustanovení § 41 zákona č. 128/2000 Sb., o obcích, zveřejněno od 09.12.2020 do 29.12.2020
schváleno usnesením Zastupitelstva města Karviné č. ze dne

Vyhotovil: Magistrát města Karviné, Odbor majetkový, [REDACTED]

Datum: Podpis:

KUPNÍ SMLOUVA

číslo SML/.../....

Smluvní strany:

1. statutární město Karviná

adresa:
zastoupené:
k podpisu oprávněna na základě
pověření ze dne 04.01.2021:

Fryštátská 72/1, Karviná-Fryštát, PSČ 733 24
Ing. Janem Wolfem, primátorem města

bankovní spojení:
číslo účtu:
IČ:
DIČ:

[REDACTED]
Česká spořitelna, a. s.
19-1721542349/0800
00297534
CZ00297534

(dále též jen „prodávající“)

a

2. jméno, příjmení:
datum narození:
r. č.:
bytem:

[REDACTED]

(dále oba též jen „kupující“)

uzavřely níže uvedeného dne podle ustanovení § 2079 a následujících Občanského zákoníku v platném znění (dále jen „občanský zákoník“) kupní smlouvu, která má tento obsah:

I.

1. Prodávající je vlastníkem pozemku p. č. 546/1 o výměře 123 m² v katastrálním území Ráj, obec Karviná (dále též jen „nemovitost“). Pozemek p. č. 546/1 v katastrálním území Ráj, obec Karviná, je zapsán v katastru nemovitostí u Katastrálního úřadu pro Moravskoslezský kraj, Katastrálního pracoviště Karviná (dále též jen „katastrální úřad“) na listu vlastnictví číslo 10001.

Prodávající nabyl nemovitost do svého vlastnictví na základě nabývacích titulů zapsaného na příslušném listu vlastnictví.

2. Geometrickým plánem č. 3845-19/2021 se oddělil z pozemku p. č. 546/1 o výměře 123 m² pozemek p. č. 546/9 o výměře 78 m² v katastrálním území Ráj, obec Karviná. Geometrický plán č. 3845-19/2021 je přílohou č. 1 této smlouvy a její nedílnou součástí.

II.

1. Prodávající touto kupní smlouvou prodává (za úplatu odevzdává) kupujícímu do vlastnictví část pozemku p. č. 546/9 o výměře 78 m² v katastrálním území Ráj, obec Karviná, a to včetně všech součástí a příslušenství, se všemi právy a povinnostmi s nimi spojenými a umožňuje kupujícímu nabýt vlastnické právo k této nemovitosti za sjednanou kupní cenu uvedenou v článku III. této kupní smlouvy, a kupující tuto nemovitost od prodávajícího za tuto kupní cenu přejímá.

2. Prodávající prohlašuje, že na převáděné nemovitosti neváznou žádné dluhy a zástavní práva. Prodávající dále prohlašuje, že mu není známo, že by na nemovitostech vázla jiná věcná břemena než ta, která jsou uvedena v katastru nemovitostí katastrálního úřadu na příslušném listu vlastnickém.

3. O převodu nemovitostí, jak je uvedeno v této kupní smlouvě, rozhodlo Zastupitelstvo města Karviné svým usnesením číslo ze dne

III.

1. Kupní cena za prodej části nemovitosti specifikované v článku II. odstavci 1. této kupní smlouvy včetně součástí a příslušenství byla stanovena dohodou ve smyslu usnesení Zastupitelstva města Karviné citovaného v článku II. odstavci 3. této kupní smlouvy a činí celkem Kč 54.480,--, slovy Padesátčtyřtisícčtyřistaosmdesát korun českých, tj. Kč 660,--, slovy Šestsetšedesát korun českých, za 1 m² převáděné části nemovitosti + náklady na vyhotovení znaleckého posudku č. 2021/076 zpracovaného znalcem [REDACTED] dne 13.3.2021 ve výši Kč 3.000,--, slovy Třitisíce korun českých.

2. Kupující se zavazuje uhradit prodávajícímu celkovou kupní cenu ve výši Kč 54.480,--, slovy Padesátčtyřtisícčtyřistaosmdesát korun českých, na základě daňového dokladu – faktury vystavené prodávajícím na účet prodávajícího a pod variabilním symbolem uvedeným na tomto daňovém dokladu – faktuře. Kupující se zavazuje uhradit prodávajícímu kupní cenu nejpozději ke dni splatnosti uvedenému na příslušném daňovém dokladu – faktuře.

3. Smluvní strany této kupní smlouvy se dohodly, že prodávající je oprávněn od této kupní smlouvy odstoupit, neuhradí-li kupující prodávajícímu kupní cenu v plné výši ve stanoveném termínu.

IV.

1. Návrh na zahájení řízení o povolení vkladu vlastnického práva podle této kupní smlouvy do katastru nemovitostí podá prodávající do 10 pracovních dnů od zaplacení plné výše kupní ceny, jak je uvedeno v článku III. této kupní smlouvy. Správní poplatek z návrhu na tento vklad uhradí kupující.

2. Do doby provedení vkladu vlastnictví podle této kupní smlouvy jsou obě strany svými projevy vůle vázány a zavazují se bez souhlasu druhé strany nepřevést nemovitosti na třetí osobu, ani je jakkoliv nezatížit nebo nesjednat práva k nim pro třetí osobu.

3. Smluvní strany se dohodly, že zamítne-li katastrální úřad návrh na povolení vkladu vlastnictví podle této kupní smlouvy, kupní smlouva se od počátku ruší a obě strany jsou povinny vrátit si vzájemná plnění.

V.

1. Statutární město Karviná je povinným subjektem dle zákona č. 340/2015 Sb., o registru smluv, v platném znění. Smluvní strany se dohodly, že povinnosti dle tohoto zákona v souvislosti s uveřejněním kupní smlouvy zajistí statutární město Karviná.

2. Smluvní strany souhlasí s uveřejněním kupní smlouvy v registru smluv dle zákona č. 340/2015 Sb., o registru smluv, v platném znění.

3. Smluvní strany souhlasí s tím, že v registru smluv bude zveřejněn celý rozsah kupní smlouvy, a to na dobu neurčitou.

4. Strany kupní smlouvy se dohodly na tom, že tato kupní smlouva je uzavřena okamžikem podpisu obou smluvních stran, přičemž rozhodující je datum pozdějšího podpisu.

5. Kupní smlouva nabývá účinnosti dnem zveřejnění v registru smluv.

6. Tato kupní smlouva je vyhotovena ve 3 stejnopisech a každý má platnost originálu. Prodávající obdrží 2 vyhotovení této smlouvy, z nichž 1 přiloží k návrhu na provedení vkladu práva do katastru nemovitostí. Kupující obdrží 1 vyhotovení kupní smlouvy.

7. Obě smluvní strany konstatují, že ve smlouvě nejsou žádná slova opravována, přepisována nebo vepisována.

8. Smluvní strany této kupní smlouvy shodně prohlašují, že si tuto kupní smlouvu před jejím podpisem řádně přečetly, že byla uzavřena po vzájemném projednání, podle jejich pravé a svobodné vůle, určitě, vážně a srozumitelně, nikoliv v tísní a za nápadně nevýhodných podmínek.

9. Ostatní práva a povinnosti v kupní smlouvě výslovně neupravené se řídí ustanoveními obecně závazných právních předpisů, zejména občanského zákoníku v platném znění.

10. Obě smluvní strany potvrzují správnost a autentičnost této smlouvy svými podpisy.

Příloha č. 1 – geometrický plán č. 3845-19/2021

V Karviné dne:

V Karviné dne:

Prodávající:

Kupující:

.....

.....

(oprávněna k podpisu na základě pověření)

VÝKAZ DOSAVADNÍHO A NOVÉHO STAVU ÚDAJŮ KATASTRU NEMOVITOSTÍ													
Dosavadní stav				Nový stav									
Označení pozemku parc. číslem	Výměra parcely		Druh pozemku Způsob využití	Označení pozemku parc. číslem	Výměra parcely		Druh pozemku Způsob využití	Typ stavby Způsob využití	Způsob určení výměr	Porovnání se stavem evidence právních vztahů			
	ha	m ²			ha	m ²				Díl přechází z pozemku označeného v katastru nemovitostí	dřívejší poz. evidenci	Číslo listu vlastnictví	Výměra dílu
<p>*1) Rozdíl v součtu výměr v důsledku zaokrouhlení číselně určených výměr podle bodu 14.6 písmene a) přílohy vyhl. č. 357/2013 Sb. v platném znění</p>													
546/1	*1)	1 22	ostatní plocha	546/1	45	ostatní plocha			2	546/1	10001	45	
				546/9	78	ostatní plocha			2	546/1	10001	78	
		1 22			1 23								

Seznam souřadnic (S-JTSK)

Č. bodu	Souřadnice pro zápis do KN			Souřadnice určené měřením			Poznámka
	Y	X	kód kv.	Y	X		
1054-8	450006.51	1101805.09	3			sl.pl.	
1735-4	450007.27	1101805.86	3			tr.	

GEOMETRICKÝ PLÁN pro rozdělení pozemku	Geometrický plán ověřil úředně oprávněný zeměměřičský inženýr:			Stejnopis ověřil úředně oprávněný zeměměřičský inženýr:		
	Jméno, příjmení:	[redacted]		Jméno, příjmení:	[redacted]	
	Číslo položky seznamu úředně oprávněných zeměměřičských inženýrů:	1097/95		Číslo položky seznamu úředně oprávněných zeměměřičských inženýrů:	1097/95	
	Dne: 10.2.2021	Číslo: 97/2021		Dne: 17.2.2021	Číslo: 119/2021	
Náležitostmi a přenosně odpovídá právním předpisům.	Katastrální úřad souhlasí s očištváním parcel.			Tento stejnopis odpovídá geometrickému plánu v elektronické podobě uloženému v dokumentaci katastrálního úřadu.		
Vyhotovitel: [redacted]	[redacted]			Ověření stejnopisu geometrického plánu v listinné podobě. [redacted]		
Číslo plánu: 3845-19/2021	[redacted]			[redacted]		
Okres: Karviná	[redacted]			[redacted]		
Obec: Karviná	[redacted]			[redacted]		
Kat. území: Ráj	[redacted]			[redacted]		
Mapový list: Český lesní ú-433, ústava U-434 Dosavadním vlastnickém pozemku byla poskytnuta možnost seznámit se v terénu s průběhem navrhovaných nových hranic, které byly označeny předepsaným způsobem: sl.pl., tr.,	[redacted]			[redacted]		



Příloha

Příloha č. 1 k usnesení

O s v ě d ě n í

ve smyslu ustanovení § 41 zákona č. 128/2000 Sb., o obcích, v platném znění, zveřejněno od 26.04.2021 do 13.05.2021
schváleno usnesením Zastupitelstva města Karviné č. ze dne

Vyhotovil: Magistrát města Karviné, Odbor majetkový, [redacted]
Datum: Podpis:

SMLOUVA O UZAVŘENÍ BUDOUCÍ DAROVACÍ SMLOUVY

číslo SML/0879/2021

Smluvní strany:

1. statutární město Karviná

adresa:
zastoupené:
k podpisu oprávněna na základě
pověření ze dne 04.01.2021:

Fryštátská 72/1, Karviná-Fryštát, PSČ 733 24
Ing. Janem Wolfem, primátorem města

IČO: 00297534
DIČ: CZ00297534
bankovní spojení: Česká spořitelna, a. s.
číslo účtu: 19-1721542349/0800

(dále jen „budoucí dárce“)

a

2. Moravskoslezský kraj

adresa:
zastoupené:

28. října 2771/117, 702 18 Ostrava
prof. Ing. Ivo Vondrákem, CSc.,
hejtmanem Moravskoslezského kraje
70890692
CZ70890692

(dále jen „budoucí obdarovaný“)

uzavřely níže uvedeného dne podle ustanovení § 1785, § 2055 a následujících Občanského zákoníku v platném znění (dále jen „občanský zákoník“) Smlouvu o uzavření budoucí darovací smlouvy (dále též jen „smlouva“), která má tento obsah:

Část A

1. Budoucí dárce je vlastníkem pozemku p. č. 3258/1, druh pozemku – ostatní plocha, o výměře 1.718 m² v katastrálním území Karviná-město, obec Karviná (dále též jen „pozemek“).

Uvedený pozemek je zapsán v katastru nemovitostí u Katastrálního úřadu pro Moravskoslezský kraj, Katastrálního pracoviště Karviná (dále též jen „katastrální úřad“) na listu vlastnictví číslo 10001 a budoucí dárce jej nabyl do svého vlastnictví dle nabývacího titulu uvedeného na předmětném listu vlastnictví.

2. Budoucí obdarovaný připravuje na části pozemku stavbu pod názvem „Výstavba kioskové stanice Střední škola techniky a služeb Karviná“. Stavba, k jejímuž provedení vyzvala budoucího obdarovaného společnost ČEZ Distribuce, a.s., řeší nápravu stávajícího stavu, který není v souladu s platnou právní úpravou. V rámci realizace výše uvedené stavby vybuduje budoucí obdarovaný kioskovou trafostanici. Z důvodu, že stavbou dojde k dotčení části pozemku p. č. 3258/1 o výměře cca 9,4 m² v katastrálním území Karviná-město, obec Karviná, ve vlastnictví budoucího dárce, smluvní strany této smlouvy se za účelem majetkoprávního vypořádání dohodly o převodu předmětné části pozemku, která je vyznačená v příloze č. 1 této smlouvy, formou daru do vlastnictví budoucího obdarovaného a o uzavření darovací smlouvy ve znění uvedeném v části B této smlouvy, a to ve lhůtě a za podmínek sjednaných touto smlouvou.

Specifikace označení a výměry části pozemku p. č. 3258/1 v katastrálním území Karviná-město, obec Karviná, která je předmětem budoucího darování dle této smlouvy, bude provedena na základě geometrického zaměření.

3. Smluvní strany této smlouvy se dohodly, že budoucí obdarovaný vybuduje novou kioskovou trafostanici pro napojení Střední školy techniky a služeb Karviná, příspěvková organizace, jak je vyznačeno v příloze č. 1 této smlouvy, a předloží budoucímu dárci doklady specifikované v této smlouvě, nejpozději do 3 let ode dne uzavření této smlouvy.

4. O uzavření této smlouvy rozhodlo Zastupitelstvo města Karviné svým usnesením číslo ze dne

Část B

DAROVACÍ SMLOUVA

číslo SML/...../.....

Smluvní strany:

1. statutární město Karviná

adresa: Fryštátská 72/1, Karviná-Fryštát, PSČ 733 24
zastoupené:
**k podpisu oprávněna na základě
pověření ze dne**
IČO: 00297534
DIČ: CZ00297534
bankovní spojení: Česká spořitelna, a. s.
číslo účtu: 19-1721542349/0800

(dále jen „dárce“)

a

2. Moravskoslezský kraj

adresa: 28. října 2771/117, 702 18 Ostrava
zastoupené:
IČ: 70890692
DIČ: CZ70890692

(dále jen „obdarovaný“)

uzavřely níže uvedeného dne podle ustanovení § 2055 a následujících Občanského zákoníku v platném znění (dále jen „občanský zákoník“) Darovací smlouvu (dále též jen „darovací smlouva“), která má tento obsah:

I.

1. Dárce je vlastníkem pozemku p. č. 3258/1, druh pozemku – ostatní plocha, o výměře 1.718 m² v katastrálním území Karviná-město, obec Karviná.

Pozemek p. č. 3258/1 v katastrálním území Karviná-město, obec Karviná, je zapsán v katastru nemovitostí u Katastrálního úřadu pro Moravskoslezský kraj, Katastrálního pracoviště Karviná (dále též jen „katastrální úřad“) na listu vlastnictví číslo 10001 a dárce jej nabyt do svého vlastnictví dle nabývacího titulu uvedeného na předmětném listu vlastnictví.

2. Geometrickým plánem č. se z pozemku p. č. 3258/1 o výměře 1.718 m² oddělil pozemek p. č. o výměře m², vše v katastrálním území Karviná-město, obec Karviná (dále též jen „nemovitost“). Geometrický plán č. je přílohou č. 1 této darovací smlouvy a její nedílnou součástí.

3. Za účelem majetkoprávního vypořádání pozemků z důvodu umístěné stavby kioskové trafostanice ve vlastnictví obdarovaného se smluvní strany této darovací smlouvy dohodly o převodu pozemku p. č. v katastrálním území Karviná-město, obec Karviná, formou daru do vlastnictví obdarovaného.

II.

1. Dárce touto darovací smlouvou bezplatně převádí obdarovanému vlastnické právo k pozemku p. č. v katastrálním území Karviná-město, obec Karviná, který vznikl oddělením z pozemku p. č. 3258/1 v katastrálním území Karviná-město, obec Karviná, jak je vyznačeno v geometrickém plánu č., a to se všemi právy a povinnostmi a včetně všech součástí a příslušenství (zejména včetně trafostanice), a obdarovaný tuto nemovitost jako dar do svého vlastnictví přijímá.

2. Dárce prohlašuje, že na pozemku p. č. v katastrálním území Karviná-město, obec Karviná, neváznou žádné dluhy, zástavní práva ani věcná břemena vyjma těch, která jsou zapsaná v katastru nemovitostí katastrálního úřadu na příslušném listu vlastnictví.

3. O převodu nemovitosti formou daru, jak je uvedeno v této darovací smlouvě, rozhodlo Zastupitelstvo města Karviné svým usnesením číslo ze dne

III.

1. Návrh na zahájení řízení o povolení vkladu vlastnického práva podle této darovací smlouvy do katastru nemovitostí podá obdarovaný do 10 dnů od podpisu této darovací smlouvy oběma smluvními stranami. Správní poplatek z návrhu na tento vklad uhradí obdarovaný.

2. Do doby provedení vkladu vlastnictví podle této darovací smlouvy jsou obě strany svými projevy vůle vázány a zavazují se bez souhlasu druhé strany nepřevést nemovitost na třetí osobu, ani ji jakkoliv nezatížit nebo nesjednat práva k ní pro třetí osobu.

3. Smluvní strany se dohodly, že zamítne-li katastrální úřad návrh na povolení vkladu vlastnictví podle této darovací smlouvy, darovací smlouva se od počátku ruší.

IV.

1. Smluvní strany se dohodly na tom, že tato darovací smlouva je uzavřena okamžikem podpisu obou smluvních stran, přičemž rozhodující je datum posledního podpisu.

2. Právní vztahy touto darovací smlouvou neupravené se řídí obecně závaznými právními předpisy, zejména občanským zákoníkem v platném znění.

3. Tuto darovací smlouvu lze měnit pouze vzestupně číslovanými písemnými dodatky opatřenými podpisy obou smluvních stran.

4. Tato darovací smlouva je vyhotovena ve 3 stejnopisech a každý má platnost originálu. Dárce obdrží 1 vyhotovení této darovací smlouvy a obdarovaný 2 vyhotovení darovací smlouvy, z nichž 1 přiloží k návrhu na provedení vkladu práva do katastru nemovitostí.

5. Smluvní strany této darovací smlouvy shodně prohlašují, že si tuto darovací smlouvu před jejím podpisem řádně přečetly, že byla uzavřena po vzájemném projednání, podle jejich pravé a svobodné vůle, určitě, vážně a srozumitelně, nikoliv v tísní a za nápadně nevýhodných podmínek.

6. Ostatní práva a povinnosti v darovací smlouvě výslovně neupravené se řídí ustanoveními obecně závazných právních předpisů, zejména občanského zákoníku v platném znění.

7. Obě smluvní strany potvrzují správnost a autentičnost této darovací smlouvy svými podpisy.

8. Smluvní strany jsou povinnými subjekty dle zákona č. 340/2015 Sb., o zvláštních podmínkách účinnosti některých smluv, uveřejňování těchto smluv a o registru smluv (zákon o registru smluv v platném znění (dále jen „zákon o registru smluv“). Smluvní strany se dohodly, že povinnosti dle tohoto zákona v souvislosti s uveřejněním této smlouvy zajistí dárce. Smluvní strany souhlasí s uveřejněním této smlouvy v registru smluv dle zákona o registru smluv. Smluvní strany souhlasí s tím, že v registru smluv bude zveřejněn celý rozsah této smlouvy, a to na dobu neurčitou. Tato smlouva nabývá účinnosti dnem zveřejnění v registru smluv. Dárce se zavazuje bez zbytečného odkladu informovat obdarovaného o zveřejnění smlouvy v registru smluv.

Příloha č. 1 – geometrický plán č.

V Karviné dne:

V dne:

Dárce:

Obdarovaný:

.....

.....

.....

.....

Část C

1. Budoucí obdarovaný se zavazuje nejpozději do 3 let ode dne uzavření této smlouvy vybudovat novou kioskovou trafostanici pro napojení Střední školy techniky a služeb, příspěvkové organizace, jak je vyznačeno v příloze č. 1 této smlouvy, a doručit budoucímu dárci následující doklady:

- doklad potvrzující skutečnost, že budoucí obdarovaný je oprávněn užívat trafostanici v souladu s právními předpisy, zejména zákonem č. 183/2006 Sb., o územním plánování a stavebním řádu (stavební zákon), v platném znění
- geometrické zaměření pro oddělení části pozemku p. č. 3258/1 v katastrálním území Karviná-město, obec Karviná, která je dotčená uvedenou stavbou kioskové trafostanice a je předmětem budoucího daru, geometrické zaměření zajistí na své náklady budoucí obdarovaný.

2. Obě smluvní strany této smlouvy se dohodly o převodu části pozemku p. č. 3258/1 v katastrálním území Karviná-město, obec Karviná, jejíž označení a výměra budou specifikovány na základě provedeného geometrického zaměření, formou daru do vlastnictví budoucího obdarovaného, a to po dokončení výstavby kioskové trafostanice dle odstavce 1. této části smlouvy.

3. Smluvní strany této smlouvy se zavazují uzavřít darovací smlouvu dle části B této smlouvy nejpozději do 90 dnů ode dne doručení dokladů dle odstavce 1. části C této smlouvy budoucím obdarovaným budoucímu dárci.

4. Smluvní strany této smlouvy se dohodly, že budoucí dárci je oprávněn od této smlouvy odstoupit v případě nesplnění kteréhokoliv ze závazků budoucího obdarovaného uvedených v odstavci 1. části C této smlouvy.

5. Pozbyde-li tato smlouva platnosti a účinnosti, zavazuje se budoucí obdarovaný uvést předmětný pozemek do nezávadného stavu, zejména odstranit veškeré stavební části, zařízení staveniště apod., a nahradit budoucímu dárci škodu, bude-li na předmětném pozemku způsobena činností budoucího obdarovaného.

6. Smluvní strany se dohodly, že pokud stavba kioskové trafostanice uvedená v odstavci 1. této části smlouvy nebude realizována, má budoucí obdarovaný právo od této smlouvy odstoupit.

7. Smluvní strany této smlouvy se dohodly, že veškeré písemnosti související s touto smlouvou jim budou doručovány na adresu uvedenou v záhlaví této smlouvy, nesdělí-li jedna smluvní strana druhé smluvní straně písemně jinou adresu pro doručování písemností.

Obě smluvní strany této smlouvy se rovněž dohodly, že pokud nebude korespondence ze strany budoucího obdarovaného převzata, platí fikce doručení, a to posledním dnem uložení písemnosti na poště. Odmítne-li budoucí obdarovaný převzít písemnost, má se za to, že písemnost je doručena odmítnutím převzetí písemnosti ze strany budoucího obdarovaného.

8. Smluvní strany se dohodly na tom, že tato smlouva je uzavřena okamžikem podpisu obou smluvních stran, přičemž rozhodující je datum posledního podpisu.

9. Právní vztahy touto smlouvou neupravené se řídí obecně závaznými právními předpisy, zejména občanským zákoníkem v platném znění.

10. Tuto smlouvu lze měnit pouze vzestupně číslovanými písemnými dodatky opatřenými podpisy obou smluvních stran.

11. Tato smlouva je vyhotovena ve 3 stejnopisech a každý má platnost originálu. Budoucí dárce obdrží 1 vyhotovení a budoucí obdarovaný 2 vyhotovení této smlouvy.

12. Budoucí dárce a budoucí obdarovaný shodně prohlašují, že si tuto smlouvu před jejím podpisem řádně přečetli, že byla uzavřena po vzájemném projednání, podle jejich pravé a svobodné vůle, určitě, vážně a srozumitelně, nikoliv v tísní či za nápadně nevýhodných podmínek. Obě smluvní strany potvrzují správnost a autentičnost této smlouvy svými vlastnoručními podpisy.

13. Smluvní strany jsou povinnými subjekty dle zákona č. 340/2015 Sb., o zvláštních podmínkách účinnosti některých smluv, uveřejňování těchto smluv a o registru smluv (zákon o registru smluv) v platném znění (dále jen „zákon o registru smluv“). Smluvní strany se dohodly, že povinnosti dle tohoto zákona v souvislosti s uveřejněním této smlouvy zajistí budoucí dárce. Smluvní strany souhlasí s uveřejněním této smlouvy v registru smluv dle zákona o registru smluv. Smluvní strany souhlasí s tím, že v registru smluv bude zveřejněn celý rozsah této smlouvy, a to na dobu neurčitou. Tato smlouva nabývá účinnosti dnem zveřejnění v registru smluv.

Příloha č. 1 – situační výkres

V Karviné dne:

V Ostravě dne:

Budoucí dárce:

Budoucí obdarovaný:

.....



(oprávněna k podpisu na základě pověření)

.....

*prof. Ing. Ivo Vondrák, CSc.
hejtman Moravskoslezského kraje*

Příloha

Příloha č. 1 k usnesení

O s v ě d ě n í

ve smyslu ust. § 41 zákona č. 128/2000 Sb., o obcích zveřejněno od do

schváleno usnesením Rady města Karviné č. ze dne 26.05.2021

Vyhotovil: Magistrát města Karviné, Odbor majetkový, Bc. Iveta Nohelová

Datum : Podpis :

Dodatek č. 1 ke Smlouvě o nájmu prostoru služícího podnikání č. SML/0032/2021

Článek 1 Smluvní strany

1.1. statutární město Karviná

Adresa: Fryštátská 72/1, 733 24 Karviná-Fryštát
Zastoupeno: Ing. Janem Wolfem, primátorem města Karviné
k podpisu smlouvy oprávněna na základě
pověření ze dne 04.01.2021: Ing. Helena Bogoczová, MPA, vedoucí
Odboru majetkového Magistrátu města Karviné
IČ: 00297534
DIČ: CZ00297534
Bankovní spojení: Česká spořitelna, a.s. Praha
Číslo účtu: 6790832/0800

(dále jen "pronajímatel")

1.2. Stoldent s.r.o.

zapsaná v obchodním rejstříku vedeném Krajským soudem v Ostravě, oddíl C, vložka 70103
Se sídlem: Dolní Marklovice 330, 735 72 Petrovice u Karviné
Zastoupena: MDDr. Dominikem Stolarzem, jednatelem
IČ: 05967708

(dále jen „nájemce“)

se dohodly na tomto dodatku č. 1 ke Smlouvě o nájmu prostoru služícího podnikání č. SML/0032/2021 (dále jen „smlouva“), na základě které pronajímatel přenechal nájemci nebytové prostory nacházející se v budově č. p. 2379 na ulici Žižkova v Karviné-Mizerově.

Článek 1 Předmět dodatku

1.1. V článku II. smlouvy se vypouští celý text odst. 2.2. a nahrazuje se novým textem tohoto znění:

„2.2. Předmětem této smlouvy je pronájem prostor o celkové výměře 70,52 m², nacházející se

ve 2. nadzemním podlaží části A2 v budově uvedené v článku 2, bodě 2.1. této smlouvy (dále jen „předmět nájmu“). Podrobný popis předmětu nájmu je uveden na evidenčním a výpočtovém listu, který je přílohou č. 1 a nedílnou součástí této smlouvy (dále jen evidenční a výpočtový list). Předmět nájmu je specifikován na situačním snímku, který je přílohou č. 3 a nedílnou součástí této smlouvy.“

1.2. Příloha č. 1 smlouvy se ruší a nahrazuje se Přílohou č. 1 tohoto Dodatku. Nově se součástí smlouvy stává Příloha č. 3 tohoto Dodatku.

Článek 2 **Závěrečná ustanovení**

2.1 Ostatní ustanovení smlouvy zůstávají nezměněna, tedy jsou v platnosti.

2.2. Statutární město Karviná je povinným subjektem dle zákona č. 340/2015 Sb., o registru smluv, v platném znění. Smluvní strany se dohodly, že povinnosti dle tohoto zákona v souvislosti s uveřejněním dodatku č. 1 zajistí statutární město Karviná.

2.3. Smluvní strany souhlasí s uveřejněním v registru smluv dle zákona č. 340/2015 Sb., o registru smluv, v platném znění.

2.4. Smluvní strany souhlasí s tím, že v registru smluv bude zveřejněn celý rozsah dodatku č. 1, a to na dobu neurčitou.

2.5. Tento dodatek č. 1 nabývá platnosti dnem podpisu obou smluvních stran, přičemž rozhodné je datum pozdějšího podpisu, a účinnosti dnem 01.06.2021.

2.6. Tento dodatek č. 1 je vypracován ve dvou vyhotoveních, každý s platností originálu, z nichž jedno vyhotovení obdrží nájemce a jedno vyhotovení obdrží pronajímatel.

2.7. Smluvní strany prohlašují, že si tento dodatek č. 1 přečetly, že je projevem jejich pravé a svobodné vůle, a že nebyl podepsán v tísni, ani za nápadně nevýhodných podmínek. Na důkaz souhlasu s jeho obsahem připojují své podpisy.

Příloha: č. 1 Evidenční a výpočtový list
č. 3 Situační pláněk

V Karviné dne:

V Karviné dne:

Pronajímatel:

Nájemce:

.....
za statutární město Karviná
Ing. Helena Bogoczová, MPA
vedoucí Odboru majetkového

.....
za Stoldent s.r.o.
MDDr. Dominik Stolarz
jednatel

Evidenční a výpočtový list

Nájemce: Stoldent s.r.o.

Sídlo: Dolní Marklovice 330, 735 72 Petrovice u Karviné

IČ: 05967708

Předmět nájmu: Prostor o celkové výměře 70,52 m², který se nachází ve 2. nadzemním podlaží části A2 v budově č. p. 2379 na ulici Žižkova v Karviné-Mizerově.

1. Cena nájmu mezi stranami je stanovena dle platných Zásad pro nakládání s nemovitým majetkem města Karviné takto:

Místnost	Výměra (m ²)	Sazba (Kč/m ²)	Celkem (Kč)
2. nadzemní podlaží			
219	14,98	1 380,00	20 672,40
220	15,96	1 380,00	22 024,80
221	20,09	1 380,00	27 724,20
222	19,49	1 380,00	26 896,20
Roční nájemné			97 317,60
Měsíční nájemné			8 109,80

Nájemné je nájemce povinen platit pronajímateli měsíčně. Zdanitelným plněním je 10. den příslušného kalendářního měsíce. Nájemné bude hrazeno na základě daňových dokladů vystavených pronajímatelem, přímo na účet pronajímatele uvedený v záhlaví této smlouvy a vždy pod variabilním symbolem vystaveného daňového dokladu. Nájemce se zavazuje uhradit nájemné nejpozději ke dni splatnosti uvedenému na příslušném daňovém dokladu.

2. Vyčíslená výše měsíční paušální úhrady za služby spojené s užíváním předmětu nájmu:

Poskytovaná služba	Výše paušální úhrady (Kč)
Teplo	1 822,00
Vodné a stočné	863,00
Elektrická energie	3 039,00
Likvidace odpadu (mimo nebezpečného a toxického)	100,00
Používání výtahu	100,00
Měsíční paušál	5 924,00

K paušální částce bude připočtena DPH dle platných právních předpisů ke dni uskutečnění zdanitelného plnění. Paušální úhrada bude hrazena na základě daňových dokladů vystavených pronajímatelem, přímo na účet pronajímatele uvedený v záhlaví této smlouvy a vždy pod variabilním symbolem vystaveného daňového dokladu. Nájemce se zavazuje uhradit paušální úhradu nejpozději ke dni splatnosti uvedenému na příslušném daňovém dokladu.

Paušální úhrady za služby jsou splatné současně s nájemným.
Povinnost nájemce zaplatit je splněna dnem připsání příslušné částky na účet pronajímatele.

V Karviné dne

Ing. Helena Bogoczová, MPA
vedoucí Odboru majetkového

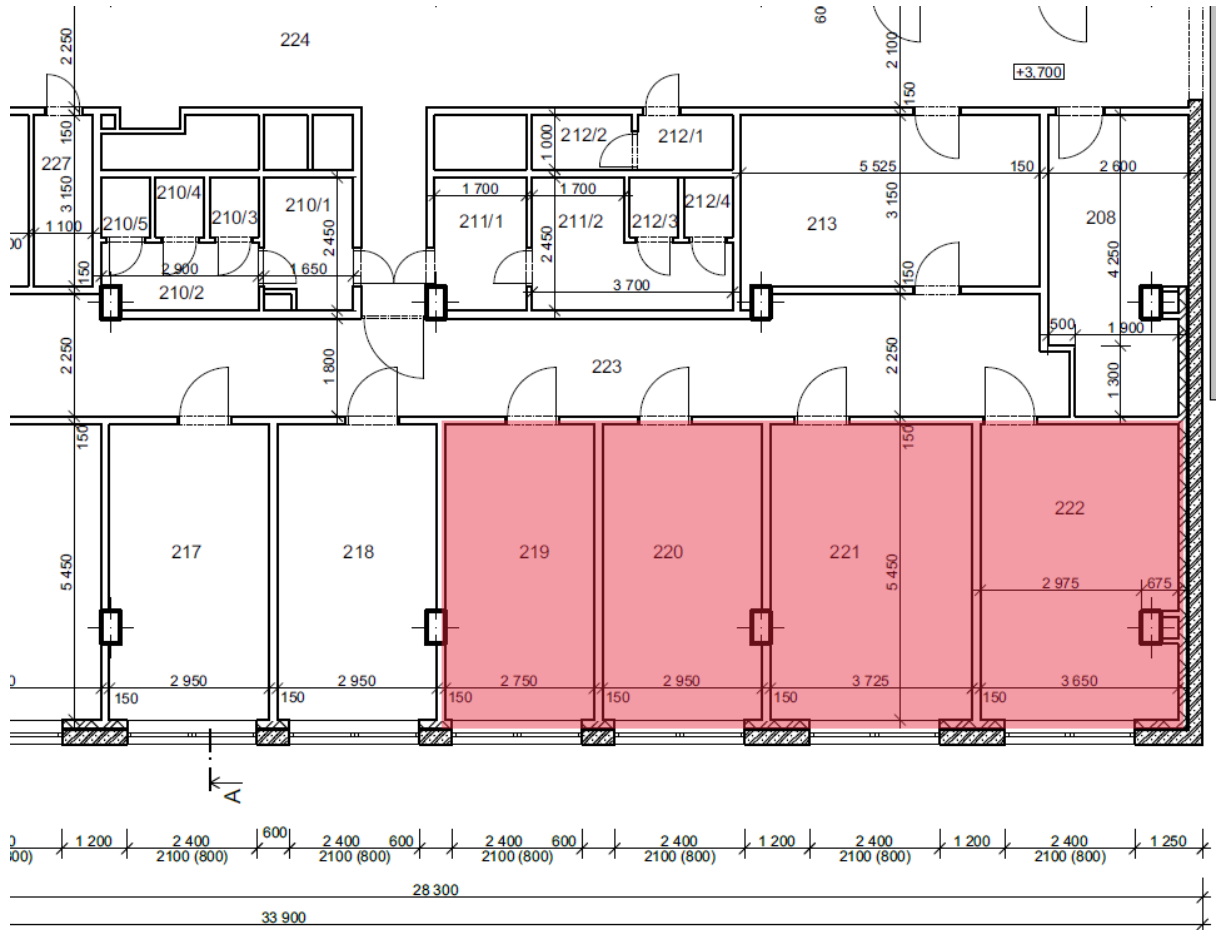

Příloha

Příloha č. 1 k usnesení

O s v ě d ě n í

ve smyslu ust. § 41 zákona č. 128/2000 Sb., o obcích zveřejněno od do
schváleno usnesením Rady města Karviné č. ze dne 26.05.2021
Vyhotovil: Magistrát města Karviné, Odbor majetkový, Bc. Iveta Nohelová
Datum : Podpis :

Smlouva o nájmu prostoru sloužícího podnikání č. SML/1092/2021

Článek 1 Smluvní strany

1.1. statutární město Karviná

Adresa : Fryštátská 72/1, 733 24 Karviná-Fryštát
Zastoupeno: Ing. Janem Wolfem, primátorem města Karviné
k podpisu smlouvy oprávněna na základě
pověření ze dne 04.01.2021: Ing. Helena Bogoczová, MPA, vedoucí
Odboru majetkového Magistrátu města Karviné
Bankovní spojení: Česká spořitelna, a.s. Praha
Číslo účtu: 6790832/0800
IČ: 00297534
DIČ: CZ00297534

(dále jen "pronajímatel")

1.2. Glanc Optik s.r.o.

zapsaná v obchodním rejstříku, vedeném Krajským soudem v Ostravě, oddíl C, vložka 55399
Se sídlem: Hraničářská 143/3, Hranice, 733 01 Karviná
Zastoupena: Andreou Krzanovou, jednatelkou společnosti
IČ: 29461201
DIČ: CZ29461201

(dále jen "nájemce")

(subjekty sub.1.1. a sub. 1.2. dále též označovány společně jako "strany této smlouvy "
nebo "smluvní strany ")

se dohodly na této **Smlouvě o nájmu prostoru sloužícího podnikání**
uzavřené podle § 2302 zák. č. 89/2012 Sb., občanský zákoník (dále jen „občanský zákoník“):

Článek 2

Předmět smlouvy a účel nájmu

2.1. Pronajímatel je vlastníkem pozemku p. č. 1793/78, jehož součástí je budova čp. 2379/54a stojící na ulici Žižkova, Karviná-Mizerov. Pozemek je zapsán u Katastrálního úřadu pro Moravskoslezský kraj, Katastrální pracoviště Karviná, na listu vlastnictví č.10001, katastrální území Karviná-město, obec Karviná. Na základě uvedeného je pronajímatel oprávněn s výše uvedenou nemovitostí nakládat, tj. rovněž ji pronajímat.

2.2. Předmětem této smlouvy je pronájem nebytového prostoru v 1. nadzemním podlaží v budově uvedené v článku 2 bodě 2.1. této smlouvy, v části A2, a to o celkové výměře 38,85 m² (dále jen „předmět nájmu“). Předmět nájmu je specifikován na situačním snímku, který je přílohou č. 2 a nedílnou součástí této smlouvy.

2.3. Touto smlouvou pronajímatel přenechává a nájemce přebírá do užívání předmět nájmu. Smluvní strany si nejsou vědomy vad, které by bránily řádnému užívání předmětu nájmu. Předmět nájmu bude nájemci odevzdán 10.06.2021. O předání a převzetí předmětu nájmu bude sepsán protokol.

2.4. Účelem nájmu je provozování podnikatelské činnosti. Předmět podnikání nájemce, jenž bude v předmětu nájmu vykonáván je Oční optika.

2.5. Nájemce je povinen, je-li to dle právních předpisů potřeba, požádat nejpozději do 10 dnů ode dne převzetí předmětu nájmu o změnu účelu užívání předmětu nájmu příslušný správní orgán. V případě, že výše uvedené nájemce neučiní, je pronajímatel oprávněn odstoupit od této smlouvy. Nájemce je oprávněn užívat předmět nájmu v souladu s pravomocným rozhodnutím o změně účelu užívání.

2.6. Nájemce je seznámen se stavem předmětu nájmu. Nájemce má právo užívat i společné prostory domu v rozsahu nezbytném pro řádné užívání předmětu nájmu.

2.7. Předmět nájmu je ve stavu způsobilém ke smluvenému užívání.

Článek 3

Doba nájmu

3.1. Tato nájemní smlouva se uzavírá na dobu neurčitou s účinností od 10.06.2021.

Článek 4

Nájemné

4.1. Nájemné za užívání předmětu nájmu je smluvní a je v souladu se Zásadami pro nakládání s nemovitým majetkem. Výše nájemného je vypočtena na evidenčním a výpočtovém listu, který je přílohou č. 1 a nedílnou součástí této smlouvy.

4.2. Povinnost platit nájemné vzniká dnem 10.06.2021. Nájemce se zavazuje hradit pronajímateli nájemné měsíčně, a to na základě daňových dokladů vystavených pronajímatelem, přímo na účet pronajímatele uvedený v záhlaví této smlouvy a vždy pod variabilním symbolem vystaveného daňového dokladu. Nájemce se zavazuje uhradit nájemné nejpozději ke dni splatnosti uvedenému na příslušném daňovém dokladu.

4.3. Pronajímatel poskytuje nájemci služby uvedené v evidenčním a výpočtovém listu. Nájemce je povinen hradit služby spojené s nájmem specifikované v evidenčním a výpočtovém listu.

Úhrady za služby jsou splatné současně s nájmem. Výše úhrad za služby a ostatních úhrad je uvedena v evidenčním a výpočtovém listu.

Pronajímatel si vyhrazuje právo v průběhu roku jednostranně upravit výši úhrad za služby v míře odpovídající změně ceny služby nebo z dalších oprávněných důvodů, zejména změny rozsahu nebo kvality služby, a to změnou údajů v evidenčním a výpočtovém listu. Nájemce se zavazuje tyto zvýšené úhrady pronajímateli platit.

4.4. Povinnost zaplatit je splněna dnem připsání příslušné částky na účet pronajímatele.

Článek 5 Valorizace nájmného

5.1. Pronajímatel si tímto vyhrazuje právo upravovat výši nájmného jednou za kalendářní rok dle míry inflace oficiálně vyhlášené Českým statistickým úřadem za předchozí kalendářní rok. Nájemné bude upraveno na základě rozhodnutí orgánu statutárního města Karviné a s účinností ode dne v tomto rozhodnutí stanoveném. Úprava nájmného bude nájemci písemně oznámena nejpozději k poslednímu dni měsíce předcházejícího měsíci, v němž bude požadováno zvýšené nájemné, a bude pronajímatelem provedena změnou na evidenčním a výpočtovém listu, který se okamžikem jeho doručení nájemci stane nedílnou součástí této smlouvy. Nájemce s tímto postupem souhlasí a zavazuje se platit nájemné ve výši stanovené v písemném oznámení a v nově vyhotoveném evidenčním a výpočtovém listu.

Článek 6 Práva a povinnosti pronajímatele

6.1. Pronajímatel má právo kontroly předmětu nájmu po předchozím upozornění nájemce ústně, telefonicky nebo písemně den před zamýšlenou kontrolou, a to i bez uvedení účelu kontroly.

Pronajímatel je oprávněn vstoupit do předmětu nájmu vždy bez doprovodu nájemce nebo jím pověřené osoby, je-li nezbytné zabránit škodě nebo hrozí-li nebezpečí z prodlení. O tomto musí pronajímatel nájemce neprodleně uvědomit ihned po takovém vstupu do předmětu nájmu, jestliže nebylo možno nájemce informovat předem.

6.2. Smluvní strany se dohodly, že pronajímatel je oprávněn provést opravu nebo rekonstrukci budovy, v níž se předmět nájmu nachází. Nájemce se zavazuje provádění oprav nebo rekonstrukce strpět částečnou či úplnou uzavírkou objektu nebo jeho části a umožnit tak pronajímateli v požadovaném termínu jejich realizaci

Článek 7 Práva a povinnosti nájemce

7.1. Nájemce přebírá předmět nájmu ve stavu, se kterým byl seznámen při podpisu této smlouvy a zavazuje se, že jej bude používat výhradně za účelem uvedeným v čl. 2 bodě 2.4. této smlouvy. Nájemce je povinen dodržovat všechny obecně závazné právní předpisy.

7.2. Drobné opravy a běžnou údržbou předmětu nájmu provádí a hradí nájemce. Smluvní strany se dohodly, že pojem drobných oprav a běžné údržby budou pro účely této smlouvy vykládat dle nařízení vlády č. 308/2015 Sb., kterým se provádí občanský zákoník, ve znění účinném ke dni uzavření této smlouvy. Ostatní údržbu předmětu nájmu provádí a hradí pronajímatel. Pronajímatel neodpovídá za vadu, o které v době uzavření nájemní smlouvy strany věděly a která nebrání užívání předmětu nájmu.

7.3. Změny v předmětu nájmu, včetně změn vnitřního vybavení, které patří pronajímateli, je nájemce oprávněn provést pouze po předchozím písemném souhlasu pronajímatele.

7.4. Nájemce odpovídá za instalaci, provoz, kontroly, údržbu a opravy požárně bezpečnostních zařízení a hasicích přístrojů, provádění preventivních požárních prohlídek a školení zaměstnanců ve lhůtách stanovených platným právním předpisem a Požárním řádem statutárního města Karviné. Nájemce se zavazuje vést dokumentaci požární ochrany a do této dokumentace zapracovat požadavky, které vyplývají z dokumentace pronajatého objektu (př. požárně bezpečnostní řešení apod.) a současně je povinen vyhodnotit všechna kritéria vztahující se k provozované činnosti.

Nájemce je povinen zajišťovat dodržování bezpečnosti a provozní spolehlivosti instalovaného elektrického zařízení dle ČSN po celou dobu trvání nájemní smlouvy a je za plnění výše uvedených závazků odpovědný. Nájemce je dále povinen zajišťovat na své náklady pravidelné revize elektrických spotřebičů a taktéž revize hasicích přístrojů. Kopie o provedených revizích předá nájemce neprodleně pronajímateli.

Nájemce je povinen zpřístupnit předmět nájmu 1x ročně z důvodu kontroly spotřebičů umístěných v předmětu nájmu.

7.5. Nájemce není oprávněn bez předchozího písemného souhlasu pronajímatele přenechat předmět nájmu nebo jeho část do užívání jiné osobě.

7.6. Smluvní strany se dohodly, že nájemce je oprávněn změnit předmět podnikání, který bude v předmětu nájmu provozovat, pouze po předchozím souhlasu pronajímatele.

7.7. Nedohodnou-li se strany této smlouvy jinak, je nájemce povinen při skončení nájmu předmět nájmu předat pronajímateli vyklizený a ve stavu, v jakém jej převzal k užívání s přihlédnutím k obvyklému opotřebení, včetně dodatečných změn, které provedl se souhlasem pronajímatele, a to v den skončení nájmu. Drobné opravy a náklady spojené s běžnou údržbou předmětu nájmu, jejichž potřeba vznikla do doby skončení nájmu, a které má dle smlouvy hradit nájemce, zajistí nájemce nejpozději k termínu předání předmětu nájmu. Pokud tak nájemce neučiní, zajistí tyto opravy a běžnou údržbu pronajímatel na náklad nájemce.

Předmět nájmu od nájemce převezme pronajímatel nebo jím pověřená osoba a sepíše o tom „Protokol o převzetí prostoru sloužícího podnikání“. V případě zjištění škod bude sepsán „Škodní protokol“. Případné náklady na odstranění škod nese nájemce. Pokud nájemce odstranění škody neprovede ve lhůtě do 1 měsíce od sepsání „Škodního protokolu“, provede odstranění škod pronajímatel nebo správce na náklad nájemce. Nájemce se současně zavazuje, že tyto náklady uhradí v plné výši na základě faktury vystavené pronajímatelem a nejpozději ke dni splatnosti uvedenému na faktuře

7.8. Nájemce se zavazuje dodržovat provozní řád budovy, který je přílohou č. 3 a nedílnou součástí této smlouvy.

7.9. Nájemce je povinen na svůj náklad zajistit bezpečné ukládání a likvidaci toxického a jinak nebezpečného odpadu vyprodukovaného v souvislosti s činností v předmětu nájmu v souladu s platnými obecně závaznými právními předpisy. Běžný odpad (mimo nebezpečný a toxický), za jehož likvidaci platí úhradu, ukládat na místo určené pronajímatelem.

7.10. Nájemce je povinen neprodleně ohlásit pronajímateli případné provozní nehody a havárie vzniklé v pronajatých prostorách a učinit potřebná opatření k zabránění vzniku škody.

7.11. Nájemce je povinen odevzdat do úschovy pronajímateli duplikáty klíčů od předmětu nájmu, kdy tyto budou uloženy v zalepených obálkách ve speciálním režimu pronajímatele. Toto opatření je pronajímatelem činěno pro případ havárie, mimořádné události, ztráty, případně zapomenutí klíčů. Na obálkách musí být uvedeny osoby, které smějí klíče vyzvednout a popis obálek musí být aktuální.

Postup podle výše uvedeného odstavce je pro nájemce aktuální i při ztrátě nebo výměně zámků a klíčů nájemcem, kdy je povinen dodat označené duplikáty pronajímateli k výměně a zařazení do režimu.

Článek 8 Skončení nájmu

8.1. Tato smlouva může být vypovězena kteroukoliv smluvní stranou i bez uvedení důvodu v tříměsíční výpovědní době. Výpovědní doba počíná běžet prvním dnem měsíce následujícího po měsíci, ve kterém byla výpověď prokazatelným způsobem doručena.

8.2. Smluvní strany se dohodly, že v případě skončení nájmu výpovědí ze strany pronajímatele nájemce nemá právo na náhradu za výhodu pronajímatele nebo nového nájemce za převzetí zákaznické základny.

Článek 9 Závěrečná ustanovení

9.1. Ostatní práva a povinnosti vyplývající z této smlouvy, pokud nejsou upraveny přímo v této smlouvě, se řídí obecně závaznými právními předpisy zejména občanským zákoníkem.

9.2. Smluvní strany se dohodly, že veškeré písemnosti související s touto smlouvou jim budou doručovány na adresu uvedenou v záhlaví této smlouvy, nesdělí-li jedna smluvní strana druhé smluvní straně písemně jinou adresu pro doručování písemností. Smluvní strany se dále dohodly, že pokud nájemce zmaří doručení písemností zasílaných mu pronajímatelem tím, že pronajímateli neoznámí změnu adresy pro doručování písemností, tyto písemnosti se budou považovat za doručené třetím pracovním dnem po odeslání.

9.3. Tato smlouva může být měněna bez uzavření dodatku vyhotovením nového evidenčního a výpočtového listu a provozního řádu a jeho doručením nájemci. Tato smlouva může být rovněž měněna bez uzavření dodatku formou oznámení dle odst. 4.3. článku 4 a článku 5 této smlouvy a doručením evidenčního a výpočtového listu nájemci. Jakékoliv jiné změny nebo doplnění této smlouvy je možné učinit pouze formou písemných dodatků, které budou za dodatek výslovně označeny, vzestupně číslovány a podepsány oběma smluvními stranami. Písemná forma je nezbytná i pro právní jednání směřující ke zrušení smlouvy.

9.4. Statutární město Karviná je povinným subjektem dle zákona č. 340/2015 Sb., o registru smluv, v platném znění. Smluvní strany se dohodly, že povinnosti dle tohoto zákona v souvislosti s uveřejněním smlouvy zajistí statutární město Karviná.

9.5. Smluvní strany souhlasí s uveřejněním v registru smluv dle zákona č. 340/2015 Sb., o registru smluv, v platném znění.

9.6. Smluvní strany souhlasí s tím, že v registru smluv bude zveřejněn celý rozsah smlouvy, a to na dobu neurčitou.

9.7. Strany smlouvy se dohodly na tom, že tato smlouva je uzavřena okamžikem podpisu obou smluvních stran, přičemž rozhodující je datum pozdějšího podpisu.

9.8. Tato smlouva nabývá účinnosti dnem 10.06.2021.

9.9. Tato smlouva je vypracována ve dvou vyhotoveních, každý s platností originálu, z nichž jedno vyhotovení obdrží nájemce a jedno vyhotovení obdrží pronajímatel.

9.10. Smluvní strany prohlašují, že si tuto smlouvu přečetly, že je projevem jejich pravé a svobodné vůle, a že nebyla podepsána v tísní, ani za nápadně nevýhodných podmínek. Na důkaz souhlasu s jejím obsahem připojují své podpisy.

Příloha : č. 1 Evidenční a výpočtový list

č. 2 Situační snímek

č. 3 Provozní řád

V Karviné dne:

V Karviné dne:

Pronajímatel:

Nájemce:

.....
za statutární město Karviná
Ing. Helena Bogoczová
vedoucí Odboru majetkového

.....
za Glanc Optik s.r.o.
Andrea Krzanová
jednatelka společnosti

Evidenční a výpočtový list

Nájemce: Glanc Optik s.r.o.
 Sídlo: Hranická 143/3, Hranice, 733 01 Karviná
 IČ: 29461201
 DIČ: CZ29461201

Předmět nájmu: Prostor o celkové výměře 38,85 m², který se nachází v 1. nadzemním podlaží části A2 v budově č. p. 2379 na ulici Žižkova v Karviné-Mizerově.

1. Cena nájmu mezi stranami je stanovena dle platných Zásad pro nakládání s nemovitým majetkem města Karviné takto:

Místnost	Výměra (m ²)	Sazba (Kč/m ² /rok)	Celkem (Kč)
1. nadzemní podlaží			
111	12,77	1 380,00	17 622,60
113+119	24,77	1 380,00	34 182,60
114	1,31	1 380,00	1 807,80
Roční nájemné			53 613,00
Měsíční nájemné			4 467,75

K nájemnému bude připočtena DPH dle platných právních předpisů ke dni uskutečnění zdanitelného plnění.

Nájemné je nájemce povinen platit pronajímateli měsíčně. Zdanitelným plněním je 10. den příslušného kalendářního měsíce. Nájemné bude hrazeno na základě daňových dokladů vystavených pronajímatelem, přímo na účet pronajímatele uvedený v záhlaví této smlouvy a vždy pod variabilním symbolem vystaveného daňového dokladu. Nájemce se zavazuje uhradit nájemné nejpozději ke dni splatnosti uvedenému na příslušném daňovém dokladu.

2. Vyčíslená výše měsíční paušální úhrady za služby spojené s užíváním předmětu nájmu:

Poskytovaná služba	Výše paušální úhrady (Kč)
Teplo	1 004,00
Vodné a stočné	193,00
Elektrická energie	689,00
Likvidace odpadu (mimo nebezpečného a toxického)	100,00
Měsíční paušál	1 986,00

K paušální částce bude připočtena DPH dle platných právních předpisů ke dni uskutečnění

zdanitelného plnění. Paušální úhrady budou hrazeny na základě daňových dokladů vystavených pronajímatelem, přímo na účet pronajímatele uvedený v záhlaví této smlouvy a vždy pod variabilním symbolem vystaveného daňového dokladu. Nájemce se zavazuje uhradit paušální úhrady nejpozději ke dni splatnosti uvedenému na příslušném daňovém dokladu.

Paušální úhrady za služby jsou splatné současně s nájemným.
Povinnost nájemce zaplatit je splněna dnem připsání příslušné částky na účet pronajímatele.

V Karviné dne

Ing. Helena Bogoczová, MPA
vedoucí Odboru majetkového

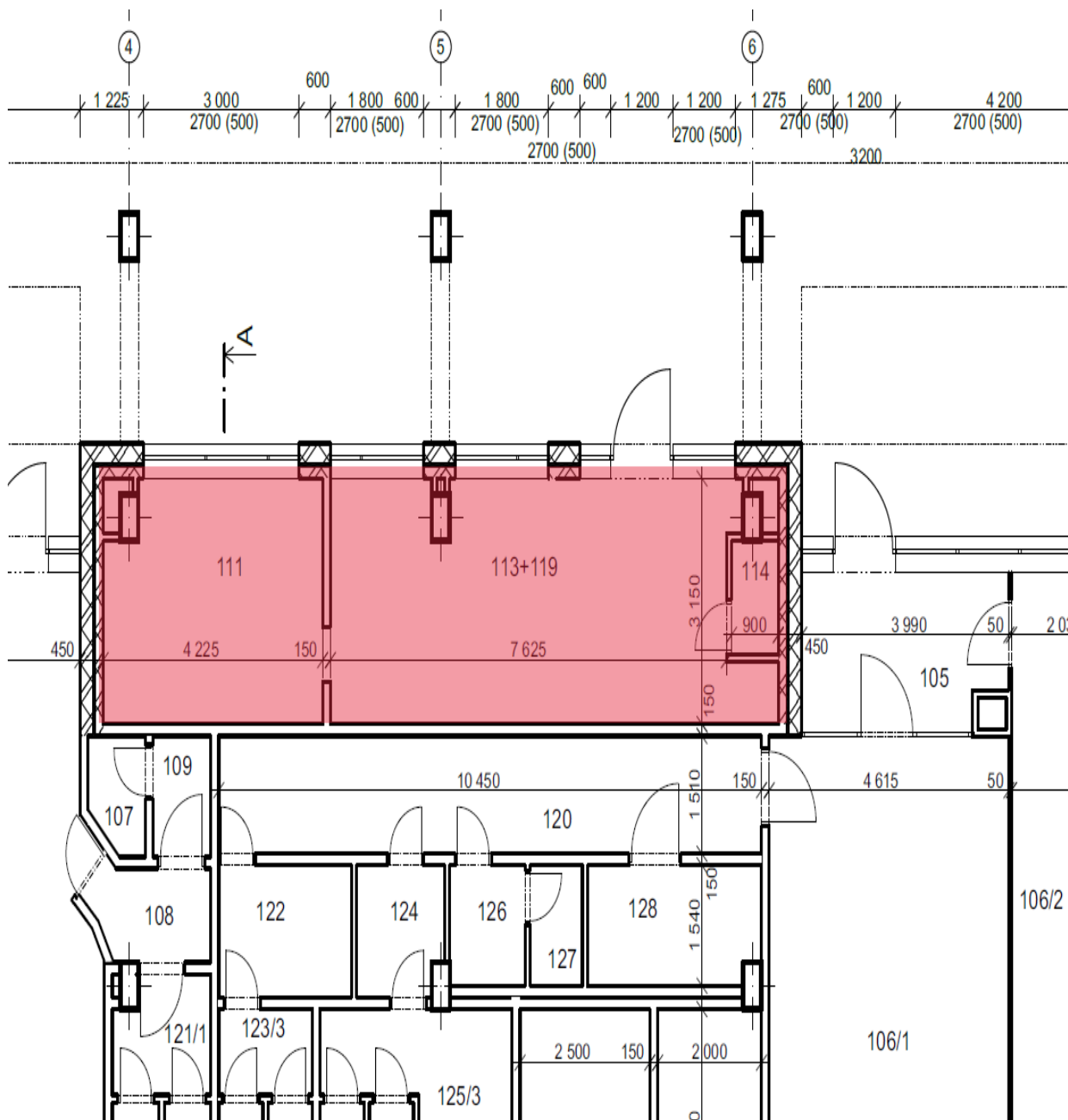

PROVOZNÍ ŘÁD **pro objekt budovy polikliniky, Karviná-Mizerov 2379**

V rámci zajištění bezpečného a spolehlivého provozu je zpracován tento provozní řád — úprava s platností od 04.01.2021.

1. PROVOZ - všední dny (pondělí - pátek)

- a) Vstup pouze hlavním vchodem, který bude odemknut v 5:30 hod. pro zaměstnance a veřejnost.
- b) Zadní vchod bude odemknut v 6:00 hod., a to pouze pro účely:
 - dovozu a odvozu zdravotnického materiálu a lékárny,
 - prádla,
 - obědů,
 - zboží pro potřeby zdravotního a technického provozu, - zboží pro potřeby prodejen a firem v nájmu a ve výpůjčce.

Upozorňujeme všechny zaměstnance a osoby v nájmu a ve výpůjčce, aby nepoužívali zadního vchodu k běžnému vstupu a neparkovali svá vozidla v prostorách zadního příjezdu.

Zadní vchod bude uzamčen v 18:00 hod.

Hlavní vchod objektu bude otevřen pro veřejnost do 19:00 hod.

Jedná se i o veřejné osoby, které se zúčastňují různých školení a předvádění zboží u osob, které jsou v nájmu a ve výpůjčce.

Zaměstnanci (tj. provozní pracovníci, zdravotníci) a ostatní, kteří mají nájemní smlouvy a smlouvy o výpůjčce, se mohou zdržovat na svých pracovištích do 19:00 hod.

V mimořádných situacích musí být doba odchodu po 19:00 hod. nahlášena předem správcem budovy.

2. PROVOZ — soboty, neděle, svátky

Objekt bude uzamčen.

V mimořádných situacích může být vstup do objektu umožněn po předchozím nahlášení a dohodě se správcem budovy, a to pouze osobám, které jsou v nájmu nebo ve výpůjčce dle seznamu.

Pracovník vykonávající službu na recepci je povinen si tyto osoby zapsat (příchod, odchod) do knihy návštěv.

Cizím osobám bude vstup do objektu povolen pouze za přítomnosti zaměstnanců a osob v nájmu nebo ve výpůjčce, taktéž cizí osoba opustí objekt pouze za přítomnosti zaměstnance

nebo osoby v nájmu nebo ve výpůjčce, a to jenom v mimořádných situacích, např. ošetření, havárie, oprava.

Telefonní ústředna funguje jen v automatickém režimu.

Důrazně upozorňujeme všechny zaměstnance a osoby v nájmu nebo ve výpůjčce, aby při odchodu ze svého pracoviště zkontrolovali jeho stav ve smyslu bezpečnosti a požární ochrany (tj. zhasli světla, zavřeli okna, zkontrolovali a vypnuli el. spotřebiče, vodu a uzamkli svá pracoviště).

Dále aby udržovali pořádek a čistotu v celém objektu, dodržovali a dbali ustanovení nájemních smluv a smluv o výpůjčce.

Příloha

Příloha č. 1 k usnesení

O s v ě d ě n í
ve smyslu ust. § 41 zákona č. 128/2000 Sb. o obcích zveřejněno od 24.3.2021 do 23.4.2021
schváleno usnesením Zastupitelstva města Karviné č. ze dne
Vyhotovil: Magistrát města Karviné, odbor majetkový
datum: Podpis:

Kupní smlouva o převodu jednotky

SML/...../2021

statutární město Karviná

adresa:	Fryštátská 72/1, 733 24 Karviná-Fryštát
zastoupené:	Ing. Janem Wolfem, primátorem města Karviné
k podpisu smlouvy oprávněna na základě pověření ze dne 4.1.2021 :	Ing. Helena Bogoczová, MPA, vedoucí Odboru majetkového Magistrátu města Karviné
IČ:	00297534
DIČ:	CZ00297534
bankovní spojení:	Česká spořitelna, a.s.
číslo účtu:	19-1721542349/0800
variabilní symbol:
konstantní symbol:	558
specifický symbol:	770

jako strana prodávající (dále jen „prodávající“ nebo také „město“)

a

Kupující

.....

jako strana kupující (dále jen „kupující“)

se dohodli a uzavřeli mezi sebou tuto

kupní smlouvu:

I. **Úvodní ustanovení**

Prodávající prohlašuje, že je na základě zákona č. 172/1991 Sb., o převodu některých věcí z majetku České republiky do vlastnictví obcí, v platném znění a na základě prohlášení vlastníka ze dne 24.04.2013, vloženého do katastru nemovitostí rozhodnutím pod č.j. V-930/2003-803, právní účinky vkladu práva vznikly ke dni 28.4.2003, vlastníkem jednotky – nebytového prostoru č. 1 v domě č.p. 599 část obce Ráj, ulice Prameny, postaveném na pozemku parc.č. 497/50, katastrální území Ráj, obec Karviná. Vlastnictví jednotky je spojené se spoluvlastnickým podílem v rozsahu 1027/10000 na společných částech domu č.p. 599 a spoluvlastnickým podílem v rozsahu 1027/10000 na pozemcích parc.č. 497/50 a parc.č. 497/136 , to vše v katastrální území Ráj, obec Karviná.

II. Předmět převodu

Prodávající touto smlouvou prodává kupujícímu předmět převodu specifikovaný v tomto článku smlouvy a kupující od prodávajícího tento předmět převodu přejímá a do svého výlučného vlastnictví kupuje, a to za dohodnutou kupní cenu uvedenou v čl. III. této smlouvy. Předmětem převodu dle této smlouvy jsou:

- jednotka – nebytový prostor č. 1 v domě č.p. 599, postaveném na pozemku parc. č. 497/50, část obce Ráj, obec Karviná, se všemi jejími součástmi a příslušenstvím,
- podíl na společných částech domu č.p. 599, postaveném na pozemku parc. č. 497/50 v rozsahu 1027/10000, část obce Ráj, obec Karviná,
- podíl na pozemcích parc. č. 497/50 a parc.č. 497/136 v rozsahu u každého 1027/10000, část obce Ráj, obec Karviná.

Všechny výše uvedené nemovitosti jsou zapsány v katastru nemovitostí vedeném Katastrálním úřadem pro Moravskoslezský kraj, Katastrální pracoviště Karviná, obec Karviná, kat. území Ráj na LV č. 4664 a 4665.

Jednotka č. 1 má celkovou podlahovou plochu 95,49 m² a skládá se z následujících místností a příslušenství:

<u>místnosti a příslušenství jednotky</u>	<u>podlahová plocha v m²</u>
kancelář	19,38
kancelář	19,38
WC	1,60
chodba-kuchyňka	10,10
chodba	6,27
kancelář	19,38
kancelář	19,38

<u>vybavení jednotky</u>	<u>počet kusů</u>
umývadlo + baterie	1 ks
WC mísa + splachovač	1 ks
topná tělesa	6 ks
vodoměr	2 ks
regulační ventil	6 ks
rozdělovač topných nákladů	6 ks

Součástí jednotky je veškerá vnitřní instalace (elektroinstalace, potrubní rozvody studené vody a teplé užitkové vody, plynu a ústředního topení, kromě stoupacích vedení včetně uzavíracích armatur), podlahy včetně podlahových krytin, nenosné příčky, vnitřní dveře a okna nacházející se uvnitř bytu, jakož i vnitřní strany vstupních dveří a vnějších oken.

Společnými částmi domu jsou:

- základy včetně izolací, obvodové a nosné zdivo, hlavní stěny,
- střecha
- hlavní svislé a vodorovné konstrukce,
- vchody,
- schodiště, okna a dveře přímo přístupné ze společných částí domu,
- chodby,
- suterénní prostory, které jsou označeny v dispozici suterénu jako společné prostory,
- domovní rozvody kanalizace, vody, plynu, domovní rozvody tepla a teplé užitkové vody, včetně uzavíracích armatur a regulační techniky, rozvody elektřiny, rozvody společné televizní antény,
- šachta, v níž se nachází rozvody plynu, studené a teplé užitkové vody, odsávání, větrání,
- hromosvody
- žlaby a svody

- vodovodní přípojka od hlavního vodovodního řádu
- kanalizační přípojka od domu k první kanalizační jímce
- zpevněné plochy dlážděné – přístupový chodník 9,39 m²
- okapový chodník dlažba 16,39 m²

Mezi společné části domu se neřadí domovní rozvody telekomunikací (toto zařízení není předmětem převodu a zůstává nadále v majetku Telefónica O2 Czech Republic, a.s.), sekundární rozvody tepla a teplé užitkové vody a technologické zařízení v napojovacím uzlu tato zařízení nejsou předmětem převodu a zůstávají nadále v majetku Veolia Energie, a.s.

V domě nejsou vymezeny části společné jen některým vlastníkům jednotek.

III. Cena

Za předmět převodu se kupující zavazuje uhradit prodávajícímu kupní cenu ve výši **Kč**
slovy: korun českých.

Tato kupní cena byla stanovena dohodou mezi prodávajícím a kupujícím a byla schválena usnesením Zastupitelstva města Karviné, č. usn. ...ze dne

Kupní cenu ve výši **Kč**,-- slovy korun českých se kupující zavazuje uhradit prodávajícímu na účet prodávajícího uvedený v záhlaví této smlouvy do 60 dnů ode dne uzavření této kupní smlouvy.

Smluvní strany se dohodly, že neuhradí-li kupující kupní cenu ve sjednané lhůtě, je prodávající oprávněn od této smlouvy odstoupit.

IV. Práva a závazky týkající se předmětu převodu

Na kupujícího přecházejí práva a závazky týkající se domu specifikovaného v čl. II. této smlouvy, jeho společných částí a práva k pozemkům specifikovaným v čl. II. této smlouvy ve znění uvedeném v Prohlášení vlastníka ze dne 25.4.2003, které je nedílnou součástí této kupní smlouvy.

Prodávající prohlašuje, že na předmětu převodu neváznou žádné dluhy, že předmět převodu není zatížen žádnými zástavními právy, věcnými břemeny nebo jinými omezeními vlastnických práv, vyjma výše uvedených.

Kupující prohlašuje, že je mu znám faktický i právní stav předmětu převodu ke dni uzavření této smlouvy a v tomto stavu jej do svého vlastnictví přijímá.

V. Výhrada zpětné koupě

Smluvní strany se výslovně dohodly na vedlejších ujednání při této smlouvě spočívajícím ve výhradě zpětné koupě. Prodávající prodává předmět převodu s výhradou, že má právo žádat vrácení předmětu koupě, vrátí-li kupujícímu zaplacenou kupní cenu, tedy kupní cenu sjednanou v čl. III. této smlouvy. Toto právo zpětné koupě může prodávající uplatnit zejména v případě, že kupující a ostatní uživatelé jednotky, která je předmětem převodu dle této smlouvy, hrubým způsobem porušují pravidla řádného užívání této jednotky a společných částí domu.

Výhradu zpětné koupě může prodávající uplatnit do 5 let od právních účinků vkladu práv podle této smlouvy do katastru nemovitostí, a to formou písemné žádosti zaslané kupujícímu. V případě, že tak prodávající neučiní, výhrada zpětné koupě zaniká. Kupující je oprávněn po zániku výhrady zpětné koupě k předmětu převodu požádat prodávajícího o vystavení písemného potvrzení o zániku výhrady zpětné koupě a požádat o výmaz z katastru nemovitostí. Veškeré náklady související s výmazem výhrady zpětné koupě z katastru nemovitostí hradí prodávající.

Výhrada zpětné koupě se sjednává jako právo věcné a vznikne vkladem do katastru nemovitostí. Výhrada zpětné koupě zavazuje i právní nástupce kupujícího.

V případě, že prodávající uplatní výhradu zpětné koupě, zašle kupujícímu písemnou žádost společně s návrhem kupní smlouvy, kterou se kupující zavazuje podepsat do 30 dnů ode dne jejího doručení. Kupní cena bude uhrazena prodávajícím (městem) do 30 dnů od podpisu předmětné kupní smlouvy všemi účastníky a to na účet kupujícího, který je povinen doplnit do zaslání návrhu kupní smlouvy. Podrobnosti ohledně vrácení předmětu převodu prodávajícímu po uplatnění výhrady zpětné koupě budou řešeny v zaslání kupní smlouvě.

Pro případ využití výhrady zpětné koupě kupující nemá právo požadovat vůči prodávajícímu náhradu žádných nákladů spojených s úpravou či změnou předmětu převodu podle této smlouvy, ani protihodnotu toho, o co se zvýšila hodnota tohoto předmětu převodu, a dále ani mimořádný náklad na zachování předmětu převodu.

Kupující se zavazuje zaplatit prodávajícímu smluvní pokutu ve výši 200,-Kč za každý den prodlení se splněním své povinnosti podepsat zaslání kupní smlouvu ve lhůtě 30 dnů ode dne doručení písemné žádosti prodávajícího, jejíž přílohou bude kupní smlouva.

Zaplacením uvedené smluvní pokuty není dotčeno právo města na případnou náhradu škody. Smluvní pokuta je splatná ve lhůtě 15 dnů ode dne doručení výzvy k zaplacení smluvní pokuty. Závazek splnit povinnost, jejíž plnění je zajištěno smluvní pokutou, trvá i po zaplacení této smluvní pokuty.

VI. **Nabytí vlastnického práva**

Kupující nabude vlastnické právo k předmětu převodu vkladem vlastnického práva do katastru nemovitostí u Katastrálního úřadu pro Moravskoslezský kraj, katastrální pracoviště Karviná. Do té doby jsou smluvní strany svými projevy vůle vyjádřenými touto smlouvou vázány.

Smluvní strany se dohodly, že návrh na zahájení řízení o povolení vkladu práva vlastnického do katastru nemovitostí podá prodávající 1. dne měsíce následujícího po měsíci, v němž kupující uhradí kupní cenu uvedenou v čl. III. této smlouvy. Správní poplatek za tento vklad uhradí prodávající.

Pro případ, že katastrální úřad návrh na vklad vlastnického práva pravomocně zamítne, se smluvní strany dohodly, že nabytím právní moci takového zamítavého rozhodnutí katastrálního úřadu se smlouva od počátku ruší a smluvní strany jsou si povinny vrátit vzájemná plnění.

VII. **Ostatní ujednání**

Statutární město Karviná je povinným subjektem dle zákona č. 340/2015 Sb., o registru smluv, v platném znění. Smluvní strany se dohodly, že povinnosti dle tohoto zákona v souvislosti s uveřejněním smlouvy zajistí statutární město Karviná.

Smluvní strany souhlasí s uveřejněním v registru smluv dle zákona č. 340/2015 Sb., o registru smluv, v platném znění.

Smluvní strany souhlasí s tím, že v registru smluv bude zveřejněn celý rozsah smlouvy, včetně osobních údajů, a to na dobu neurčitou.

Smlouva nabývá účinnosti dnem zveřejnění v registru smluv.

Strany smlouvy se dohodly na tom, že tato smlouva je uzavřena okamžikem podpisu obou smluvních stran, přičemž rozhodující je datum pozdějšího podpisu.

Kupující podpisem této smlouvy potvrzuje, že mu při podpisu kupní smlouvy byl prodávajícím předán Průkaz energetické náročnosti budovy ze dne 11.6.2013, zpracovaný v souladu se zákonem č. 406/2000 Sb., o hospodaření energií, ve znění pozdějších předpisů.

Přílohu č. 1 k této smlouvě tvoří půdorysy všech podlaží v domě 599. Přílohou č. 2 k této smlouvě jsou Pravidla pro správu společných částí domu a určení správce.

Před uzavřením této kupní smlouvy byl bytovým technikem Odboru majetkového vyhotoven popis technického stavu předmětu převodu, který tvoří Přílohu č. 3 této smlouvy. Přílohou č. 4 je Prohlášení vlastníka pro dům č.p. 599 v Karviné-Ráji ze dne 25.4.2003.

Právní vztahy touto smlouvou neupravené se řídí obecně závaznými právními předpisy, zejména zákonem č. 89/2012 Sb., občanským zákoníkem v platném znění.

Smluvní strany se dohodly, že veškeré písemnosti související s touto smlouvou jim budou doručovány

na adresu uvedenou v záhlaví této smlouvy, nesdělí-li jedna smluvní strana druhé smluvní straně písemně jinou adresu pro doručování písemností. Smluvní strany se dále dohodly pro případ, že kupující zmaří doručení písemností zasílaných prostřednictvím držitele poštovní licence tím, že prodávajícímu neoznámí změnu adresy pro doručování písemností, tato se bude považovat za doručenu třetím pracovním dnem po odeslání.

Náklady spojené s vyhotovením kupní smlouvy nese prodávající.

Tato kupní smlouva byla vyhotovena ve 3 stejnopisech, z nichž jeden stejnopis obdrží prodávající, jeden kupující a jeden bude použit pro potřeby vkladu do katastru nemovitostí.

Obě smluvní strany konstatují, že ve smlouvě nejsou žádná slova opravována, přepisována či vepisována. Smluvní strany této smlouvy shodně prohlašují, že si tuto kupní smlouvu před jejím podpisem řádně přečetly, že byla uzavřena po vzájemném projednání, podle jejich pravé vůle, určitě, vážně a srozumitelně, nikoliv v tísní za nápadně nevýhodných podmínek. Obě smluvní strany potvrzují správnost a autentičnost této smlouvy svými podpisy.

Karviná dne

Karviná dne

Prodávající:

Kupující:

za statutární město Karviná
Ing. Helena Bogoczová,MPA
vedoucí Odboru majetkového
Magistrátu města Karviné

Příloha Příloha č. 1. k usnesení RM Karviné č.2381

Příloha č. 1 k usnesení

Neuzavřené nájemní smlouvy		
Jméno a příjmení, rok nar.	Žádost na uzavření NS k obecnímu bytu, kvalita bytu,	Velikost bytu
*****	Karviná-Hranice, ul. Žižkova, č. p. 2802/č. b. 11	1+2
*****	Karviná-Hranice, ul. Žižkova, č. p. 2802/č. b. 11	1+2
*****	Karviná-Hranice, ul. Žižkova, č. p. 2802/č. b. 11	1+2
*****	Karviná-Hranice, ul. Žižkova, č. p. 2802/č. b. 11	1+2
*****	Karviná-Hranice, ul. Žižkova, č. p. 2802/č. b. 11	1+2
*****	Karviná-Hranice, ul. Žižkova, č. p. 2802/č. b. 11	1+2
*****	Karviná-Hranice, ul. Žižkova, č. p. 2802/č. b. 11	1+2
*****	Karviná-Hranice, ul. Žižkova, č. p. 2802/č. b. 11	1+2

Příloha

Příloha č. 1 k usnesení

1

Dodatek č. 1 ke smlouvě č. 04381961 o poskytnutí podpory ze Státního fondu životního prostředí České republiky

Smluvní strany

Státní fond životního prostředí České republiky

se sídlem: Kaplanova 1931/1, 148 00 Praha 11
korespondenční adresa: Olbrachtova 2006/9, 140 00 Praha 4
IČO: 00020729
zastoupený: Ing. Petrem V a l d m a n e m, ředitelem SFŽP ČR
(dále jen „Fond“)

a

statutární město Karviná

kontaktní adresa: Magistrát města Karviné, Fryštátská 72/1, 733 24 Karviná-Fryštát
IČO: 00297534
zastoupené: Ing. Janem W o l f e m, primátorem
(dále jen „příjemce podpory“)

se dohodly na základě změny č. 1 rozhodnutí č. 04381961 o poskytnutí finančních prostředků ze Státního fondu životního prostředí ČR ze dne 3. 3. 2021 na této změně a doplnění smlouvy č. 04381961 o poskytnutí podpory ze Státního fondu životního prostředí České republiky ze dne 23. 10. 2019 (dále jen „Smlouva“):

1. V článku IV bodu 1 písm. a) odrážka třetí nově zní:

„- v rámci Cíle 2 dojde k realizaci těchto opatření:

- Zateplení bytového domu č. p. 871, U Lesa, Karviná-Ráj“ - cílem projektu je snížení energetické náročnosti bytového domu s bytovými jednotkami pro seniory nad 65 let nebo osoby se sníženou pohyblivostí. Realizací projektu dojde ke snížení množství dodané energie, a to 167,365 MWh/rok. V květnu 2019 byla podána žádost o dotaci na projekt „Zateplení bytového domu č. p. 871, U Lesa, Karviná – Ráj“ do 78. výzvy IROP – Energetické úspory v bytových domech III. Registrační číslo projektu: CZ.06.2.11/0.0/0.0/17_097/0011752; jedná se o spolufinancování projektu podaného v rámci výzvy IROP a finanční prostředky podle článku II bodu 2 písm. b) (a rovněž podle písm. d), pokud bude čerpat rezervu) budou použity ke spolufinancování do výše způsobilých výdajů podle pravidel IROP.

Aby projekt mohl být podpořen, musí být splněná podmínka uvedená v bodě 10.2. Výzvy, a to: Projektem dojde ke snížení množství vyžadované neobnovitelné primární energie alespoň o 20 % oproti výchozímu stavu doložené Energetickým posudkem, případně Energetickým auditem, vypracovaným v souladu s vyhláškou č. 480/2012 Sb., o energetickém auditu a energetickém posudku, ve znění pozdějších předpisů. K projektu uvedenému výše předloží žadatel před realizací

projektu, nejpozději však do 31. 12. 2020 projektovou dokumentaci a energetické posouzení (viz výše), ve kterém bude vyčíslena úspora konečné spotřeby energie. Na základě předložených dokumentů bude projekt znovu posouzen.

Příjemce je povinen sledovat celkovou podporu projektu tak, aby nedošlo k překročení limitní hranice veřejné podpory dle příslušného nařízení komise.

- „Zateplení budovy č. p. 2379 na ul. Žižkova v Karviné – Mizerově“ – cílem projektu je snížení množství dodané energie - 300 MWh/rok, snížení množství neobnovitelné primární energie - 270 MWh/rok a snížení emisí skleníkových plynů - 150 tCO_{2ekv}/rok. Projekt bude předložen do OPŽP. Projekt podléhá Nařízení Komise (EU) č. 651/2014 ze dne 17. června 2014, kterým se v souladu s články 107 a 108 Smlouvy prohlašují určité kategorie podpory za slučitelné s vnitřním trhem (obecné nařízení o blokových výjimkách), zveřejněném v Úředním věstníku EU dne 26. června 2014 a jejím oznámením SA 41 838, článek 53.

V případě, že by tyto projekty nemohly být realizovány, může příjemce podpory předložit jiný projekt a před jeho zahájením předložit Fondu dokumenty k posouzení přijatelnosti projektu. Pokud projekt bude přijatelný, dojde k uzavření dodatku k této Smlouvě o daný projekt, což se nepovažuje za porušení podmínek této Smlouvy.“

2. Smluvní strany tímto konstatují, že povinnost předložit Fondu projektovou dokumentaci k projektu „Zateplení budovy č. p. 2379 na ul. Žižkova v Karviné – Mizerově“, na základě které bude projekt posouzen, splnil příjemce podpory k datu 2. 3. 2021.
3. V článku V bod 4 nově zní:
 - „4) V případě, že dojde k porušení povinností podle článku IV bodu 1 písm. a) za třetí odrážkou, bude stanoven odvod podle pravidel příslušného operačního programu (IROP) nebo podle přílohy č. 2 RoPD příslušného projektu OPŽP, v kterém bude projekt podpořen. Nenaplnění účelu v rámci Cíle 2 se váže k částce definované pro Cíl 2 a bude stanoven odvod ve výši nevyužití částky podpory.“
4. Ostatní ustanovení Smlouvy se nemění.
5. Příjemce podpory souhlasí se zveřejněním celého textu Smlouvy, včetně tohoto dodatku, v registru smluv podle zákona č. 340/2015 Sb., o zvláštních podmínkách účinnosti některých smluv, uveřejňování těchto smluv a o registru smluv (zákon o registru smluv), pokud zveřejnění Smlouvy nebo tohoto dodatku tento zákon ukládá.
6. Tento dodatek byl vyhotoven a podepsán ve dvou exemplářích, z nichž každý má platnost originálu. Každá smluvní strana obdrží jeden exemplář.

V:

V Praze dne:

dne:

.....
zástupce příjemce podpory

.....
zástupce Fondu

Příloha

Příloha č. 1 k usnesení

DODATEK č. 2

ke smlouvě o poskytnutí dotace z rozpočtu statutárního města Karviné

evidované pod číslem MMK/SML/1203/2020

uzavřený mezi těmito smluvními stranami:

1. statutární město Karviná

se sídlem: Fryštátská 72/1, 733 24 Karviná-Fryštát
zastoupeno: Ing. Janem Wolfem, primátorem města
IČO: 00297534
DIČ: CZ00297534
číslo účtu: 27-1721542349/0800, vedený u České spořitelny, a.s.
(dále jen „poskytovatel“)

2. Nemocnice s poliklinikou Karviná-Ráj, příspěvková organizace

se sídlem: Vydmuchovej 399/5, Ráj, 734 01 Karviná, Doručovací číslo: 734 12
zastoupena: Ing. Ivo Žolnerčíkem, ředitelem
IČO: 00844853
DIČ: CZ00844853
číslo účtu: 174-30331791/0100, vedený u Komerční banky, a.s.
(dále jen „příjemce“)

(poskytovatel a příjemce dále společně jen jako „smluvní strany“)

I. ZÁKLADNÍ USTANOVENÍ

1. Smluvní strany uzavřely dne 05.10.2020 Smlouvu o poskytnutí dotace z rozpočtu statutárního města Karviné č. MMK/SML/1203/2020 (dále jen „smlouva“), jejímž předmětem je poskytnutí účelové dotace na náklady spojené s pořízením automatického dezinfektoru endoskopů pro gastroenterologickou ambulanci nemocnice“ (dále jen „projekt“).
2. Z důvodu vzniku potřeby prodloužení doby realizace projektu se smluvní strany dohodly na uzavření tohoto dodatku ke smlouvě, kterým se smlouva mění způsobem uvedeným v článku II. tohoto dodatku.

II. PŘEDMĚT DODATKU

1. V článku IV. odst. 2 smlouvy se text:

„Příjemce je oprávněn použít dotaci pouze v souladu s účelem této smlouvy a k úhradě nákladů prokazatelně souvisejících s realizací účelu dotace, a to na pořízení automatického dezinfektoru endoskopů pro gastroenterologickou ambulanci nemocnice“.

nahrazuje tímto textem:

„Příjemce je oprávněn použít dotaci pouze v souladu s účelem této smlouvy a k úhradě nákladů

prokazatelně souvisejících s realizací účelu dotace, a to na rekonstrukci 2 nadstandardních pokojů včetně vybavení pro gynekologické oddělení nemocnice a na náklady spojené s opravou podlahové krytiny a vstupních dveří na Centrálních operačních sálech“.

2. V článku IV. odst. 3. smlouvy se text:

„Příjemce je povinen dotaci použít na úhradu nákladů projektu vzniklých v období od 01.05.2020 do 30.06.2021 a uhrazených v období od 01.05.2020 do 30.06.2021“.

nahrazuje tímto textem:

„Příjemce je povinen dotaci použít na úhradu nákladů projektu vzniklých v období od 01.05.2020 do 31.12.2021 a uhrazených v období od 01.05.2020 do 31.12.2021“.

3. V článku IV. odst. 4 smlouvy se text:

„Příjemce se zavazuje zrealizovat projekt do 30.06.2021, čímž bude dosaženo účelu poskytnutí dotace dle této smlouvy“.

nahrazuje tímto textem:

„Příjemce se zavazuje zrealizovat projekt do 31.12.2021, čímž bude dosaženo účelu poskytnutí dotace dle této smlouvy“.

4. V článku V. odst. 3 písm. f) smlouvy se text:

„předložit poskytovateli nejpozději do 31.07.2021 na předepsaných formulářích závěrečné vyúčtování, jež je finančním vypořádáním ve smyslu § 10a odst. 1 písm. d) zákona č. 250/2000 Sb., včetně“

nahrazuje tímto textem:

„předložit poskytovateli nejpozději do 15.01.2022 na předepsaných formulářích závěrečné vyúčtování, jež je finančním vypořádáním ve smyslu § 10a odst. 1 písm. d) zákona č. 250/2000 Sb., včetně“

III. ZÁVĚREČNÁ USTANOVENÍ

1. Ostatní ustanovení smlouvy tímto dodatkem nedotčená zůstávají v platnosti.
2. Tento dodatek je vyhotoven ve dvou stejnopisech, z nichž jeden obdrží poskytovatel a jeden příjemce.
3. Tento dodatek je uzavřen dnem podpisu oběma smluvními stranami, přičemž rozhodné je datum pozdějšího podpisu.
4. Tento dodatek nabývá účinnosti dnem jeho zveřejnění v registru smluv dle zákona č. 340/2015 Sb., o registru smluv, v platném znění (dále jen „zákon o registru smluv“). Smluvní strany se dohodly, že povinnosti dle zákona o registru smluv v souvislosti s uveřejněním tohoto dodatku zajistí poskytovatel.
5. O uzavření tohoto dodatku rozhodlo Zastupitelstvo města Karviné dne usnesením č...

Za poskytovatele

V Karviné

Za příjemce

V Karviné

.....

Ing. Jan Wolf
primátor města Karviné

.....

Ing. Ivo Žolnerčík
ředitel NsP Karviná-Ráj



V Horní Suché 2021-04-27

Pozvánka

Představenstvo Depos Horní Suchá, a.s. se sídlem 735 35 Horní Suchá, ul. Solecká 1/1321, svolává valnou hromadu akcionářů, která se bude konat dne **4. června 2021 v 9 h** v sídle společnosti. Rozhodný den k účasti je 28. květen 2021. Lhůta pro podání návrhů či protinávrhů akcionáře dle § 361 Zákona o obchodních korporacích je 5 dní před rozhodným dnem.

Program jednání:

1. Zahájení
2. Volba orgánů valné hromady
3. Zpráva představenstva o činnosti a stavu majetku společnosti, podnikatelský záměr r. 2021
4. Zpráva o kontrolní činnosti dozorčí rady včetně zprávy auditora
5. Schválení roční účetní závěrky, rozdělení zisku
6. Schválení auditora pro rok 2021
7. Volba člena představenstva
8. Prodej akcií společnosti AWT Rekultivace, a.s.
9. Závěr

S pozdravem

Mgr. Bc. Martin Polášek
předseda představenstva

Přílohy

Účetní závěrka
Návrh rozdělení dosaženého zisku
Návrh na usnesení – důvodová zpráva

Depos Horní Suchá, a. s.
ul. Solecká 1/1321
735 35 Horní Suchá
Tel.: +420 596 425 521-2

IČO: 47677287
DIČ: CZ47677287
Datová schránka: f44dpp9
E-mail: info@depos.cz

Bankovní spojení: ČS Ostrava
Číslo účtu: 1722778329/0800
http://www.depos.cz

Zapsaná v obchodním rejstříku Krajského soudu v Ostravě, oddíl B, vložka 808

Příloha č. 1. k usnesení RM Karviné č.2391

Závěrečný účet Svazku měst a obcí okresu Karviná za rok 2020

Údaje o plnění příjmů a výdajů za rok 2020 (v tis. Kč)

	Schválený rozpočet	Upravený rozpočet	Skutečnost k 31.12.2020
Příjmy celkem	1255,43	1192,05	1172,82
4121 Neinvestiční transfery od obcí	1117,25	1117,25	1117,25
4122 Neinvestiční přijaté transfery od krajů	84,18	0,00	0,00
4222 Investiční přijaté transfery od krajů	0,00	00,00	20,81
2111 Příjmy z poskytování služeb a výr.	50,00	50,00	33,68
2141 Příjmy z úroků	4,00	4,00	1,08
2322 Přijaté pojistné náhrady	0,00	0,00	0,00
Výdaje celkem	1914,20	1850,83	1710,62
§ 2141 pol. 5222 Neinv.dotace Reg.sdružení pro čs.-pl. Spolupráci	581,00	581,00	580,97
§ 2219 Ostatní náležitosti pozemních komunikací	746,00	678,90	632,00
§ 6409 pol. 5021 Ost. osobní výdaje (odměna účetní,)	28,00	28,00	28,00
§ 6409 pol. 5038 Povinné poj. na úrazové pojištění	0,40	0,40	0,40
§ 6409 pol. 5163 Služby peněžních ústavů, poplatky bankovní, pojistné na cyklotrasu	50,20	50,20	0,11
§ 6409 pol. 5167 Služby školení a vzdělávání	20,00	20,00	10,58
§ 6409 pol. 5168 Zpracování dat (údržba programu UCR)	10,00	10,00	3,38
§ 6409 pol. 5169 Ostatní služby (adm. činnost RIKKA , zpracování mezd,)	421,60	421,61	412,78
§ 6409 pol. 5173 Cestovné	50,00	50,00	33,68
§ 6409 pol. 5194 Věcné dary	2,00	2,00	0,00
§ 6409 pol. 5222 Neinv. dotace obč. sdr. (Sdružení pro rozvoj MSK)	5,00	5,00	5,00
§ 6409 pol. 5366 – Výdaje na finanční vypořádání mezi krajem a obcemi		3,72	3,72
Financování	658,78	658,78	537,81
Pol. 8115 Změna stavu krátk. prostř. na bank. Účtech	658,78	658,78	537,81

Komentář k závěrečnému účtu za rok 2020:

Příjmy:

Pol. 4222 – doplatek dotace z Moravskoslezského kraje na projekt Vyznačení dálkové cyklotrasy č. 10 bylo chybně rozpočtována jako neinvestiční na pol. 4122, doplatek dotace činil pouze 20 805 Kč.

Ostatní příjmové položky byly plněny na 100%.

Výdaje:

Paragraf 2219

Pol. 6121 - byl snížen rozpočet z důvodu nižších nákladů na studii k projektu Propojení Havířova s cyklotrasou č. 10

Paragraf 6409

pol. 5169 - položka obsahuje náklady na administrativní činnost SMOOK, zpracování mezd,

Zpráva o výsledku přezkoumání hospodaření SMOOK za rok 2020

Přezkoumání hospodaření SMOOK provedl Odbor kontroly a interního auditu KÚ MSK, oddělení přezkoumání hospodaření územních celků dne 24. 2 . 2020

Závěr přezkoumání – bez výhrad.

Zpráva je přílohou závěrečného účtu.

Návrh usnesení:

Členská schůze Svazku měst a obcí okresu Karviná schvaluje celoroční hospodaření svazku a závěrečný účet svazku za rok 2020 včetně zprávy nezávislého auditora o výsledku přezkoumání hospodaření svazku za rok 2020 bez výhrad.

Ing. Jan Lipner
Předseda představenstva SMOOK

Svazek měst a obcí okresu Karviná
ul. Poštovní 615
733 01 Karviná - Fryštátek
IČ: 75963611

Zpracovala: Pavlína Malíková

Příloha: Zpráva o výsledku přezkoumání hospodaření za rok 2020

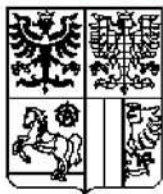

KRAJSKÝ ÚŘAD

MORAVSKOSLEZSKÝ KRAJ

Odbor podpory korporátního řízení a kontroly

28. října 117, 702 18 Ostrava



Elektronický podpis - 2.3.2021

Certifikát autora podpisu :

Jméno : Ing. Martin Hajduk

Vydal : PostSignum Qualified C...

Platnost do : 25.6.2021 11:31:22-000 +02:00

Čj.: MSK 20158/2021
 Sp. zn.: KON/6258/2020/Sam
 113.1 V5 N
 Vyřizuje:
 Telefon:
 Fax:
 E-mail: posta@msk.cz

Zpráva

o výsledku přezkoumání hospodaření dobrovolného svazku obcí Svazek měst a obcí okresu Karviná, IČ 75066611 za rok 2020

Přezkoumání hospodaření dobrovolného svazku obcí (dále jen svazek obcí) za rok 2020 bylo provedeno v rozsahu stanoveném zákonem č. 420/2004 Sb., o přezkoumávání hospodaření územních samosprávných celků a dobrovolných svazků obcí, ve znění pozdějších předpisů (dále jen zákon č. 420/2004 Sb.) na základě písemné žádosti ze dne 2. 1. 2020.

Kontrolní skupina	Funkce	Pověření č.	Identifikační karta č.
Ing. Martin Hajduk	kontrolor pověřený řízením	383/03/2020	2909

Díličí přezkoumání hospodaření k datu 30. 6. 2020 bylo vykonáno dne 23. 9. 2020.

Závěrečné přezkoumání hospodaření k datu 31. 12. 2020 bylo vykonáno dne 24. 2. 2021.

Místem provedení přezkoumání hospodaření byl Krajský úřad Moravskoslezského kraje.

Kontrolní úkon, jímž bylo přezkoumání zahájeno:

- doručení oznámení o zahájení přezkoumání hospodaření za rok 2020 dne 11. 8. 2020.

Poslední kontrolní úkon předcházející vyhotovení zprávy:

- rekapitulace provedeného přezkoumání se zástupcem svazku obcí dne 24. 2. 2021.

Zástupce svazku obcí, který byl součinný při realizaci závěrečného přezkoumání hospodaření:

- Ing. Jan Lipner, předseda



Zavedli jsme systém environmentálního řízení a auditu



Předmětem přezkoumání hospodaření bylo v souladu s § 2 zákona č. 420/2004 Sb.:

- plnění příjmů a výdajů rozpočtu včetně peněžních operací, týkajících se rozpočtových prostředků,
- finanční operace, týkající se tvorby a použití peněžních fondů,
- náklady a výnosy podnikatelské činnosti svazku obcí,
- peněžní operace, týkající se sdružených prostředků,
- finanční operace, týkající se cizích zdrojů,
- hospodaření a nakládání s prostředky poskytnutými z Národního fondu a s dalšími prostředky ze zahraničí poskytnutými na základě mezinárodních smluv,
- vyúčtování a vypořádání finančních vztahů ke státnímu rozpočtu, k rozpočtům krajů, k rozpočtům obcí, k jiným rozpočtům, ke státním fondům a k dalším osobám,
- nakládání a hospodaření s majetkem ve vlastnictví svazku obcí,
- nakládání a hospodaření s majetkem státu, s nímž hospodaří svazek obcí,
- zadávání a uskutečňování veřejných zakázek,
- stav pohledávek a závazků a nakládání s nimi,
- ručení za závazky fyzických a právnických osob,
- zastavování movitých a nemovitých věcí ve prospěch třetích osob,
- zřizování věcných břemen k majetku svazku obcí,
- účetnictví vedené svazkem obcí,
- ověřování poměru dluhu svazku obcí k průměru jeho příjmů za poslední 4 rozpočtové roky.

Předmět přezkoumání hospodaření byl ověřen z hlediska:

- dodržování povinností stanovených zvláštními právními předpisy, zejména předpisy o finančním hospodaření svazků obcí, o hospodaření s jejich majetkem, o účetnictví a o odměňování,
- souladu hospodaření s finančními prostředky ve srovnání s rozpočtem,
- dodržení účelu poskytnuté dotace nebo návratné finanční výpomoci a podmínek jejich použití,
- věcné a formální správnosti dokladů o přezkoumávaných operacích.

Uvedené předměty přezkoumání byly ověřeny na písemnostech uvedených v „Seznamu předložených dokumentů“.

A. Závěr přezkoumání hospodaření za rok 2020

A.1 Při přezkoumání hospodaření dle § 2 a § 3 zákona č. 420/2004 Sb.

- **nebyly dle § 10 odst. 3 písm. a) zjištěny chyby a nedostatky.**

A.2 Identifikace rizik vyplývajících ze zjištění uvedených ve zprávě

- **při přezkoumání hospodaření za rok 2020 nebyla zjištěna rizika, která by mohla mít negativní dopad na hospodaření svazku obcí v budoucnosti.**

A.3 Podíly pohledávek, závazků a zastaveného majetku

Dle předložených výkazů lze konstatovat, že

- **podíl pohledávek na rozpočtu svazku obcí** **0,00 %**
(celková hodnota dlouhodobých pohledávek činila Kč 0,00)
- **podíl závazků na rozpočtu svazku obcí** **9,31 %**
(celková hodnota dlouhodobých závazků činila Kč 0,00)
- **podíl zastaveného majetku na celkovém majetku svazku obcí** **0,00 %**

A.4 Rozpočtová odpovědnost svazku obcí

- **podíl dluhu k průměru příjmů za poslední 4 rozpočtové roky** **0,00 %**

B. Přijetí a plnění opatření k nápravě chyb a nedostatků zjištěných při přezkoumání hospodaření za rok 2019

Vzhledem k tomu, že při přezkoumání hospodaření nebyly zjištěny chyby a nedostatky, nebyl svazek obcí povinen přijmout opatření k nápravě.

V této zprávě jsou zpracovány výsledky uvedené v zápisu o výsledku dílčího přezkoumání hospodaření i výsledky konečného přezkoumání hospodaření svazku obcí.

Zpráva nevylučuje další kontrolní zjištění jiných kontrolních orgánů.

Tato zpráva o výsledku přezkoumání hospodaření je zároveň návrhem zprávy o výsledku přezkoumání hospodaření a konečným zněním zprávy se stává v případě, že svazek obcí nevyužije možnosti podat písemné stanovisko dle § 6 odst. 1 písm. d) zákona č. 420/2004 Sb. Stanovisko se doručuje kontrolorovi pověřenému řízením přezkoumání.

Zástupce svazku obcí prohlašuje, že poskytl pravdivé a úplné informace o předmětu přezkoumání a o okolnostech vztahujících se k němu.

Datum vyhotovení: 2. 3. 2021

Zprávu zpracoval:	
Ing. Martin Hajduk, kontrolor pověřený řízením	podepsáno uznávaným elektronickým podpisem

Seznam předložených dokumentů:

- střednědobý výhled rozpočtu na období 2021-2023 (zveřejněn na internetových stránkách svazku obcí), usnesení členské schůze ze dne 17. 12. 2019 (bod 7.3), písemnosti dokládající zveřejnění návrhu střednědobého výhledu rozpočtu na úředních deskách a internetových stránkách členských obcí,
- rozpočet na rok 2020 (zveřejněn na internetových stránkách svazku obcí), usnesení členské schůze ze dne 17. 12. 2019 (bod 7.1), písemnosti dokládající zveřejnění návrhu rozpočtu na úředních deskách a internetových stránkách členských obcí,
- rozpočtové opatření č. 1 (zveřejněno na internetových stránkách svazku obcí), usnesení členské schůze ze dne 10. 11. 2020,
- usnesení členské schůze ze dne 17. 12. 2019 (bod 7.2 - stanovení rozsahu provádění rozpočtových opatření představenstvem),
- závěrečný účet za rok 2019, (zveřejněn na internetových stránkách svazku obcí), usnesení členské schůze ze dne 28. 4. 2020 (bod 3.2), písemnosti dokládající zveřejnění návrhu závěrečného účtu na úředních deskách a internetových stránkách členských obcí,
- účetní závěrka k 31. 12. 2019, usnesení členské schůze ze dne 28. 4. 2020 (bod 3.1),
- výkaz pro hodnocení plnění rozpočtu FIN2-12M k 30. 6. 2020,
- výkaz pro hodnocení plnění rozpočtu FIN2-12M k 31. 12. 2020,
- výkaz zisku a ztráty k 30. 6. 2020,
- výkaz zisku a ztráty k 31. 12. 2020,
- rozvaha včetně přílohy k 30. 6. 2020,
- rozvaha včetně přílohy k 31. 12. 2020,
- účetní doklady č. 38 ze dne 31. 3. 2020 a č. 48 ze dne 21. 4. 2020 (předpis a úhrada došlé faktury, cyklotrasa - ořez stromů, uhrazeno Kč 47.103,- včetně DPH),
- účetní doklady č. 23 ze dne 29. 1. 2020 a č. 28 ze dne 11. 2. 2020 (předpis a úhrada došlé faktury, cyklotrasa - dendrologický průzkum, uhrazeno Kč 20.000,- bez DPH),
- účetní doklady č. 32 ze dne 11. 3. 2020 a č. 46 ze dne 9. 4. 2020 (předpis a úhrada došlé faktury, Gordic - roční udržovací poplatek, uhrazeno Kč 2.178,- včetně DPH),
- účetní doklady č. 24 ze dne 31. 1. 2020 a č. 29 ze dne 12. 2. 2020 (předpis a úhrada došlé faktury, Regionální sdružení územní spolupráce Těšínského Slezska - členský příspěvek na rok 2020, uhrazeno Kč 580.967,40 bez DPH),
- účetní doklady č. 39 ze dne 31. 3. 2020 a č. 49 ze dne 21. 4. 2020 (předpis a úhrada došlé faktury, cyklotrasa - kácení stromů, uhrazeno Kč 53.000,- včetně DPH),
- účetní doklad č. 30 ze dne 27. 2. 2020 (předpis a úhrada došlé faktury, aktualizace cykloturistické mapy Bohumínska, uhrazeno Kč 2.904,- včetně DPH),
- účetní doklad č. 44 ze dne 9. 4. 2020 (předpis a úhrada došlé faktury, informační tabulka, uhrazeno Kč 544,50 včetně DPH),
- účetní doklad č. 26 ze dne 11. 2. 2020 (předpis a úhrada došlé faktury, cyklotrasa - inženýrská činnost, uhrazeno Kč 17.424,- včetně DPH),
- účetní doklad č. 27 ze dne 11. 2. 2020 (úhrada došlé faktury, fólie pro informační tabuli, uhrazeno Kč 1.694,- včetně DPH),
- účetní doklad č. 47 ze dne 21. 4. 2020 (předpis a úhrada došlé faktury, Sdružení pro rozvoj Moravskoslezského kraje - členský příspěvek na rok 2020, uhrazeno Kč 5.000,- bez DPH),
- účetní doklad č. 51 ze dne 16. 6. 2020 (zařazení do majetku - dopravní značení cyklotrasy č. 10 Bohumín - Bukovec),
- smlouva o bezúplatném převodu cyklotrasy ze dne 26. 5. 2020 (nabyvatelem obec Doubrava, převodcem svazek obcí), účetní doklad č. 50 ze dne 26. 5. 2020 (vyřazení z majetku), usnesení členské schůze ze dne 26. 5. 2020 (bod 4.1),



- smlouva o bezúplatném převodu cyklotrasy ze dne 25. 6. 2020 (nabyvatelem město Bohumín, převodcem svazek obcí), účetní doklad č. 56 ze dne 30. 6. 2020 (vyřazení z majetku), usnesení členské schůze ze dne 15. 6. 2020 (bod 5.4),
- smlouva o bezúplatném převodu cyklotrasy ze dne 1. 6. 2020 (nabyvatelem město Orlová, převodcem svazek obcí), účetní doklad č. 55 ze dne 1. 6. 2020 (vyřazení z majetku), usnesení členské schůze ze dne 15. 6. 2020 (bod 5.3),
- zpráva o inventarizaci k 31. 12. 2020 včetně příloh,
- zápis z jednání kontrolní komise ze dne 14. 12. 2020,
- závěrečné vyúčtování projektu ze dne 22. 9. 2020 (dotace poskytnutá z rozpočtu Moravskoslezského kraje na základě smlouvy č. 07590/2019/RRC ze dne 18. 11. 2019 na realizaci projektu "Propojení Havířova s cyklotrasou č. 10", poskytnuto Kč 300.000,-, uhrazena 1. splátka dotace ve výši Kč 240.000,-, použito Kč 236.276,70), účetní doklad č. 90 ze dne 13. 10. 2020 (vyúčtování dotace včetně vratky dotace ve výši Kč 3.723,30).

Seznam použitých právních a jiných předpisů:

1. **zákon č. 128/2000 Sb.**, o obcích (obecní zřízení), ve znění pozdějších předpisů (dále jen zákon č. 128/2000 Sb.),
2. **zákon č. 250/2000 Sb.**, o rozpočtových pravidlech územních rozpočtů, ve znění pozdějších předpisů (dále jen zákon č. 250/2000 Sb.),
3. **zákon č. 218/2000 Sb.**, o rozpočtových pravidlech a o změně některých souvisejících předpisů (rozpočtová pravidla), ve znění pozdějších předpisů (dále jen zákon č. 218/2000 Sb.),
4. **zákon č. 563/1991 Sb.**, o účetnictví, ve znění pozdějších předpisů (dále jen zákon č. 563/1991 Sb.),
5. **vyhláška č. 410/2009 Sb.**, kterou se provádějí některá ustanovení zákona č. 563/1991 Sb., o účetnictví, ve znění pozdějších předpisů, pro některé vybrané účetní jednotky (dále jen vyhláška č. 410/2009 Sb.),
6. **vyhláška č. 5/2014 Sb.**, o způsobu, termínech a rozsahu údajů předkládaných pro hodnocení plnění státního rozpočtu, rozpočtů státních fondů, rozpočtů územních samosprávných celků, rozpočtů dobrovolných svazků obcí a rozpočtů Regionálních rad regionů soudržnosti (dále jen vyhláška č. 5/2014 Sb.),
7. **České účetní standardy** pro některé vybrané účetní jednotky, které vedou účetnictví podle vyhlášky č. 410/2009 Sb., ve znění pozdějších předpisů (dále jen České účetní standardy),
8. **vyhláška č. 323/2002 Sb.**, o rozpočtové skladbě, ve znění pozdějších předpisů (dále jen vyhláška č. 323/2002 Sb.),
9. **zákon č. 23/2017 Sb.**, o pravidlech rozpočtové odpovědnosti (dále jen zákon č. 23/2017 Sb.),
10. **zákon č. 25/2017 Sb.**, o sběru vybraných údajů pro účely monitorování a řízení veřejných financí, ve znění pozdějších předpisů (dále jen zákon č. 25/2017 Sb.),
11. **zákon č. 134/2016 Sb.**, o zadávání veřejných zakázek (dále jen zákon č. 134/2016 Sb.),
12. **zákon č. 262/2006 Sb.**, zákoník práce, ve znění pozdějších předpisů (dále jen zákon č. 262/2006 Sb.),
13. **zákon č. 89/2012 Sb.**, občanský zákoník (dále jen zákon č. 89/2012 Sb.),
14. **zákon č. 90/2012 Sb.**, o obchodních společnostech a družstvech (zákon o obchodních korporacích) (dále jen zákon č. 90/2012 Sb.),
15. **vyhláška č. 270/2010 Sb.**, o inventarizaci majetku a závazků (dále jen vyhláška č. 270/2010 Sb.),
16. **vyhláška č. 220/2013 Sb.**, o požadavcích na schvalování účetních závěrek některých vybraných účetních jednotek (dále jen vyhláška č. 220/2013 Sb.),
17. **zákon č. 340/2015 Sb.**, o zvláštních podmínkách účinnosti některých smluv, uveřejňování těchto smluv a o registru smluv (zákon o registru smluv) (dále jen zákon č. 340/2015 Sb.),
18. **stanovy svazku obcí a další vnitřní předpisy.**

Zpráva o inventarizaci k 31.12. 2020

Ve smyslu zákona 563/1991 Sb., o účetnictví a prováděcího předpisu č.270/2010 byl sestaven plán inventur k 31.12.2020. Inventura byla provedena fyzická K 30.11.2020 a dokladová k 31.12.2020.. Nebyly zjištěny žádné inventarizační rozdíly.

Účet 018 Drobný dlouhodobý nehmotný majetek 8397,40 Kč. Jedná se o softwarový program ke zpracování účetnictví.

Účet 021 – Budovy a stavby

Svazek měst a obcí okresu Karviná je k 31.12. 2020 vlastníkem níže uvedených staveb, které jsou odpisovány v souladu s odpisovým plánem. Části stavby „Cyklotrasa“ byly v roce 2020 předány jednotlivým obcím , dle katastru. K 31.12.2020 zůstala v evidenci pouze část náležející statutárnímu městu Karviná.

Cyklotrasa I. etapa	47 267 854,69 Kč
Cyklotrasa II. etapa	4 792 744,68 Kč
Rozvoj a doplnění turistické infrastruktury	4 204 127,73 Kč
Dopravní značení cyklotrasy č. 10	275 051,97 Kč

Účet 042 – Nedokončené investice

PROPOJENÍ HAVÍŘOVA S CYKLOTRASOU Č. 10	431 970,00 Kč
--	---------------

SÚ 231 Základní běžný účet

Stav podle výpisu z účtu k 31.12.2020

Běžný účet u ČNB 231 0012	47,50 Kč
Běžný účet u FIO banky 231 0001	40 240,29 Kč
Fio konto 231 0002	782 136,88 Kč
Celkem	822 424,67 Kč

SÚ 244 Termínované vklady

244 0003	551 635,75 Kč
244 0004	501 520,42 Kč
Celkem	1 053 156,17 Kč

SÚ 377 Pohledávky	0,00 Kč
--------------------------	----------------

Závazky

SÚ 321 Dodavatelé

FA. RIKKA – adm. činnost za IV. čtvrtletí 2020	101 640,00 Kč
Fa. Řezníčková za zprac. mezd	400,00 Kč
celkem	102 040,00 Kč

SÚ 331 Zaměstnanci

Odměna účetní (10-12/2020)	5950,00 Kč
----------------------------	-------------------

SÚ 342 Daň ze závislé činnosti

Odvod daně (odměna účetní 10-12/2020)	1050,00 Kč
---------------------------------------	-------------------

SÚ 374 Krátkodobé přijaté zálohy	0,00 Kč
---	----------------

SÚ 378 Ostatní krátkodobé závazky

Zákonné pojištění Kooperativa IV. čtvrt. 2020	100,00 Kč
---	------------------

Zpracovala: Pavlína Malíková

Příloha č. 4. k usnesení RM Karviné č.2391

Zápis

z jednání kontrolní komise **Svazku měst a obcí okresu Karviná**, které se konalo dne 14. 12. 2020 v sídle Svazku měst a obcí okresu Karviná

Přítomni:

Ing. Jindřich Feber, člen komise
Ing. David Harok, člen komise
Ing. Ladislav Rosman, člen komise

I. Dnešního dne byla provedena kontrola projednání závěrečného účtu a Zprávy o přezkoumání hospodaření za rok 2019.

Bylo konstatováno:

- členské obce byly řádně seznámeny se zprávou auditora za rok 2019 a závěrečným účtem za rok 2019
- zpráva a závěrečný účet byly v členských obcích zveřejněny na úřední desce v tištěné a elektronické verzi a byly zveřejněny na internetových stránkách SMOOK
- zpráva byla schválena na zasedání SMOOK dne 28.4.2020
- závěrečný účet SMOOK za rok 2019 byl schválen členy SMOOK dne 28.4.2020

II. Dále bylo prověřeno plnění usnesení členské schůze. Bylo konstatováno:

členská schůze SMOOK 28. 1. 2020

- nebylo ukládací usnesení

členská schůze SMOOK 25. 2. 2020

- nebylo ukládací usnesení

členská schůze SMOOK 28. 4. 2020

- nebylo ukládací usnesení

členská schůze SMOOK 26. 5. 2020

- byly uloženy 3 ukládací usnesení
- splněna všechna

členská schůze SMOOK 15. 6. 2020

- nebylo ukládací usnesení

členská schůze SMOOK 25. 8. 2020

- nebylo ukládací usnesení

členská schůze SMOOK 24. 9. 2020

- nebylo ukládací usnesení

členská schůze SMOOK 10. 11. 2020

- nebylo ukládací usnesení

III. Dále byla provedena kontrola výběrových řízení:

- zakázka malého rozsahu na stavební práce (dopravní značení) a zakázka malého rozsahu na ořez a kácení stromů k projektu „Vyznačení dálkové cyklotrasy Bohumín – Bukovec č. 10 v úseku Chotěbuz – Bohumín“
- zakázka malého rozsahu na zpracování technické studie projektu „Propojení Haviřova s cyklotrasou č. 10“

V těchto zakázkách nebyly zjištěny nedostatky.

Ing. Jindřich Feber

Ing. David Harok

Ing. Ladislav Rosman