

Zveřejnění poskytnutých informací dle § 5 odst. 3 zákona č. 106/1999 Sb., o svobodném přístupu k informacím, ve znění pozdějších předpisů.

Žádost č. 59/2022 ze dne 18.8.2022

Žádost o zaslání spisového materiálu

Vyřizoval: Odbor stavební a životního prostředí

TEXT ODPOVĚDI

Magistrát města Karviné, Odbor stavební a životního prostředí (dále jen „správní orgán“), obdržel dne 18.08.2022 žádost o poskytnutí informace ve smyslu zákona č. 106/1999 Sb., o svobodném přístupu k informacím, ve znění pozdějších předpisů (dále jen „zákon“), a to ve věci projednávání přestupku vedeném pod spis. zn. SMK/100683/2022/OSŽP/Mr s obviněným z přestupku, kterým je ██████████, nar. ██████████, bytem ██████████ (dále jen „žadatel“).

Žadatel požádal o zaslání kopie spisového materiálu k výše uvedenému spisu.

Správní orgán na základě Vaší žádosti Vám zasílá v příloze kopii spisového materiálu vedeného pod sp.zn. SMK/100683/2022/OSŽP/Mr.



MAGISTRÁT MĚSTA KARVINÉ
Odbor stavební a životního prostředí

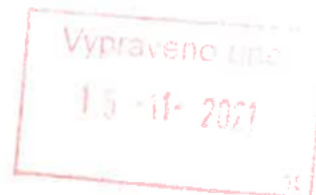

VÁŠ DOPIS ZN.:
ZE DNE:

ČÍSLO JEDNACÍ: SMK/145907/2021
SPISOVÁ ZNAČKA: SMK/135391/2021/OSŽP/Sk

VYŘIZUJE: Štefania Skalnická
TEL.: 596 387 449
E-MAIL: epodatelna@karvina.cz

LISTŮ/PŘÍLOH: 1/0
DATUM: 15.11.2021

VÝZVA

Magistrát města Karviné, Odbor stavební a životního prostředí (dále jen „správní úřad“), jako příslušný správní úřad podle ustanovení § 70 odst. 2 zákona č. 326/2004 Sb., o rostlinolékařské péči a o změně některých souvisejících zákonů, ve znění pozdějších předpisů (dále jen „zákon o rostlinolékařské péči“) a podle ustanovení § 109 odst. 3 písm. b) zákona č. 128/2000 Sb., o obcích, ve znění pozdějších předpisů (dále jen „zákon o obcích“), obdržel dne 20.10.2021 prostřednictvím Statutárního města Karviná, Magistrátu města Karviné, Odboru komunálních služeb, „Předání podnětu“, ve věci neudržovaných pozemků parcelní čísla 3001 a 3002 v katastrálním území Karviná-město, v části města Hranice, v obci Karviná.

Vlastnictví pozemků parcelní čísla 3001 a 3002 (oba orná půda) ověřil správní orgán dálkovým přístupem v evidenci katastru nemovitostí – list vlastnictví č. 2175 pro katastrální území Karviná-město, obec Karviná, kde je uvedeno vlastnické právo k těmto pozemkům pro fyzickou osobu, kterou je [REDAKCE]

V rámci součinnosti, podle § 8 odst. 2 zákona č. 500/2004 Sb., správní řád, ve znění pozdějších předpisů, správní úřad požádal dne 26.10.2021 Ústřední kontrolní a zkušební ústav zemědělský (dále jen „ÚKZUZ“), příslušný podle ustanovení § 72 odst. 1 písm. f) zákona o rostlinolékařské péči o odborný posudek, zda v daném případě dochází k šíření škodlivých organizmů a k poškození životního prostředí anebo k ohrožení zdraví lidí nebo zvířat, a tím k porušení ustanovení § 3 odst. 1 písm. a) zákona o rostlinolékařské péči.

Na místě samém inspektor Ústředního kontrolního a zkušební ústavu zemědělského, oddělení terénní inspekce Opava, pracoviště Karviná (dále jen „inspektor“) zjistil:
Citace:

*„Předmětem šetření byly pozemky (parcely) v k.ú. Karviná-město, parc. č.: 3001 a 3002.
Šetření - posouzení stavu pozemků – bylo provedeno bez přítomnosti majitele pozemku.“*

Pozemek: parcelní číslo: 3001, parcelní číslo: 3002, k. ú. Karviná-město

*„Předmětný hodnocený pozemek je tvořen parcelami s parcelními čísly 3001 a 3002, které jsou vedeny v katastru nemovitostí jako orná půda. V době šetření bylo zjištěno, že předmětný pozemek je dominantně porostlý travami, s převážným zastoupením třtiny křovištní (*Calamagrostis epigejos*), s menším výskytem rákosu obecného (*Phragmites communis*). Z bylin mají četnější zastoupení: kopřiva dvoudomá (*Urtica dioica*), šťovík tupolistý (*Rumex obtusifolia*), pcháč oset (*Cirsium arvense*), turan (*Erigeron sp.*). Náletové dřeviny rostou na okraji pozemku. Byly zaznamenány: líska obecná (*Corylus avellana*), topol (*Populus sp.*), jívka (*Salix caprea*) a bříza (*Betula verrucosa*).*

MMKASS11113183



jednoznačný identifikátor dokumentu

STATUTÁRNÍ MĚSTO KARVINÁ | Magistrát města Karviné | Adresa sídla: Fryštátské 72/1, 733 24 Karviná-Fryštát
Adresa pro osobní kontakt: | IČO: 00297534 | DIČ: CZ00297534
Telefon: 596 387 111 | Fax: 596 387 264 | E-mail: epodatelna@karvina.cz | Datová schránka: es5bv8q | Web: www.karvina.cz

4

Vzhledem ke způsobu rozmnožování některých z uvedených rostlin je zřejmé, že z pozemků může docházet k rozšiřování semen na sousední pozemky a tím ke zvyšování potencionálního zaplevelení půd, čímž se mohou zhoršovat biologické vlastnosti půd. Pozemky lze charakterizovat jako potenciální zdroj šíření semen uvedených rostlin.

Z druhového složení a množství plevelných rostlin lze konstatovat, že z pozemku v katastrálním území Karviná-město, parc. č. 3001 a 3002, se mohou šířit tyto rostliny na sousední pozemky, což lze posuzovat jako porušení § 3 odst. 1 a) zákona č. 326/2004 Sb. o rostlinolékařské péči a o změně některých souvisejících zákonů, v platném znění.

Na základě § 73, odst. 2 zákona č. 326/2004 Sb. v platném znění a konstatování, že hodnocený pozemek je neobdělávanou zemědělskou půdou, je konečné řešení výše popsaného plně v kompetenci příslušné obce s rozšířenou působností.“

Konec citace.

Posouzení stavu pozemků inspektor provedl z veřejně přístupných míst bez přítomnosti majitele předmětných pozemků.

Fyzická nebo právnická osoba je dle ustanovení § 3 odst. 1 písm. a) zákona o rostlinolékařské péči povinna na pozemcích, které vlastní, zjišťovat a omezovat výskyt a šíření škodlivých organismů včetně plevelů tak, aby nevznikla škoda jiným osobám nebo nedošlo k poškození životního prostředí anebo k ohrožení zdraví lidí nebo zvířat.

Vzhledem k závažnosti dané situace Vás správní úřad vyzývá ke zjednání nápravy a uvedení pozemků do souladu s druhem pozemků vedené v katastru nemovitostí druh pozemku orná půda a to nejpozději do 31.05.2022.

Správní úřad má u tohoto vydaného opatření rovněž oporu v ustanovení § 3 odst. 4 zákona č. 334/1992 Sb., o ochraně zemědělského půdního fondu, ve znění pozdějších předpisů, kdy je:

citace

„vlastník nebo jiná osoba, která je oprávněna zemědělskou půdu užívat, jsou povinni ji užívat nebo udržovat v souladu s charakteristikou druhu pozemku“, konec citace.

Z výše uvedeného je zřejmé, že vlastník pozemku neužívá zemědělský pozemek v souladu s charakteristikou druhu pozemku, který je vedený v katastru nemovitostí jako druh pozemku orná půda.

Správnímu úřadu je znám stav pozemků, kdy je zřejmé, že jej zapříčinil vlastník pozemku tím, že se o zemědělské pozemky řádně nestará. Sdělujeme Vám, že správní orgán bude v průběhu jarních měsíců roku 2022 monitorovat zemědělské pozemky, a v případě, že z Vaší strany nedojde k uvedení pozemků do souladu s evidencí v katastru nemovitostí, bude, z důvodu nerespektování této výzvy, zahájeno správní řízení za porušení výše uvedených právních norem.

Upozornění

Nesplněním povinností dle ustanovení § 3 odst. 1 písm. a) zákona o rostlinolékařské péči je vlastníkem pozemku naplněna skutková podstata přestupku uvedeného v ustanovení § 79b odst. 1 písm. a) zákona o rostlinolékařské péči, kdy přestupku se fyzická osoba dopustí tím, že poruší povinnost podle ustanovení § 3 odst. 1 písm. a) zákona o rostlinolékařské péči.

Nesplněním povinností dle ustanovení § 3 odst. 4 zákona o ochraně zemědělského půdního fondu je dále vlastníkem pozemku naplněna skutková podstata přestupku uvedeného v ustanovení § 20 odst. 2 písm. b) zákona o ochraně zemědělského půdního fondu, kdy přestupku se fyzická osoba dopustí tím, že poruší povinnost podle ustanovení § 3 odst. 4 zákona o ochraně zemědělského půdního fondu.

Stefania Skalnická
oprávněná úřední osoba
služební číslo 2520

Obdrží





MAGISTRÁT MĚSTA KARVINÉ

Odbor stavební a životního prostředí

VÁŠ DOPIS ZN.:

ZE DNE:

ČÍSLO JEDNACÍ: SMK/074619/2022
SPISOVÁ ZNAČKA: SMK/135391/2021OSŽP/Mr

VYŘIZUJE: Ing. Mrakwiová Yvona
TEL.: 596 387 406
E-MAIL: epodatelna@karvina.cz

LISTŮ/PŘÍLOH: 1/0
DATUM: 03.06.2022

PROTOKOL

Protokol z ohledání na místě, který sepsal Magistrát města Karviné, Odbor stavební a životního prostředí. Ohledání je provedeno na pozemcích parcelní čísla 3001 a 3002, v katastrálním území Karviná-město, v obci Karviná.

Správní úřad dle katastru nemovitosti zjistil, že majitelem pozemků je fyzická osoba: [REDAKCE]. Při kontrole dne 13.9.2021 byly po výzvě Odboru komunálních služeb Magistrátu města Karviné zjištěny neudržované výše uvedené pozemky. Dne 15.11.2021 byla majiteli zaslána výzva ke sjednání nápravy a uvedení pozemků do souladu s druhem pozemků vedené v katastru nemovitostí - orná půda. Do 31.05. 2022 měla být náprava sjednána a správní úřad dnešního dne provede kontrolu splnění výzvy.

Místní šefení bylo zahájeno dne 03.06.2022 v 12:20 hod.

Přítomni:

Podpis:

Ing. Yvona Mrakwiová, OSŽP služ. č. 3890

Průběh jednání a zjištěný stav:

Při dnešní kontrole výše uvedených pozemků bylo zjištěno, že i nadále jsou neudržované, jsou porostlé travami a s menším výskytem rákosu. Vlastník na výzvu správního orgánu nereaguje. Vlastníkovi byla zaslána výzva ke sjednání nápravy dne 15.11.2021 a převzata byla dne 19.11.2021. Termín pro provedení údržby byl stanoven do 31. 05. 2022. Stav kontroly je zdokumentován pořízením fotodokumentace.

Ohledání na místě bylo skončeno v 12.30 hodin dne 03.06.2022

Zapsala: Ing. Yvona Mrakwiová

MMKASS11615566



jednoznačný identifikátor dokumentu

STATUTÁRNÍ MĚSTO KARVINÁ = Magistrát města Karviné | Adresa sídla: Fryštátská 72/1, 733 24 Karviná-Fryštát
Adresa pro osobní kontakt: | IČO: 00297534 | DiČ: CZ00297534
Telefon: 596 387 111 | Fax: 596 387 264 | E-mail: epodatelna@karvina.cz | Datová schránka: es5bv8q | Web: www.karvina.cz







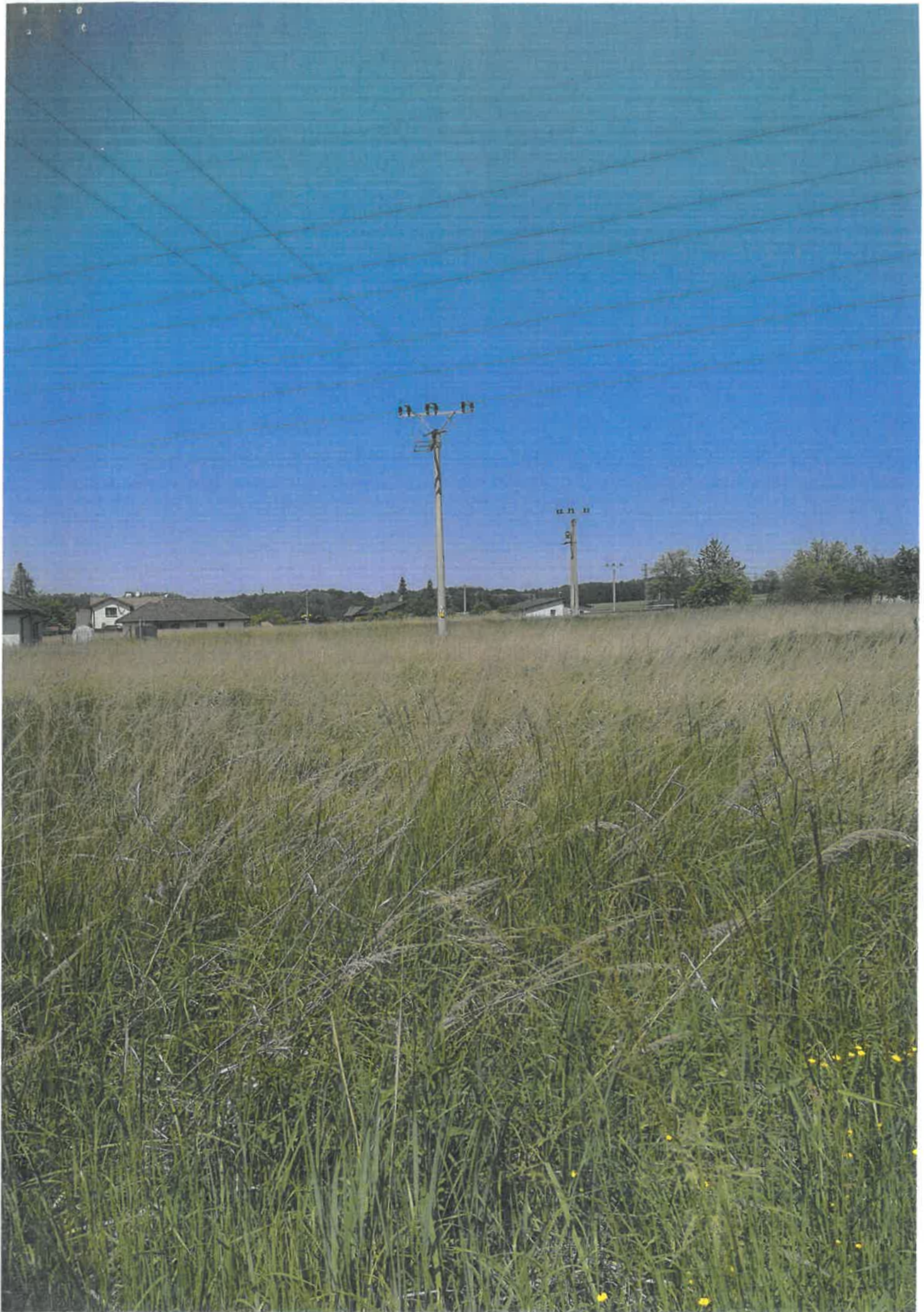



MAGISTRÁT MĚSTA KARVINÉ
Odbor stavební a životního prostředí

Vypraveno dne:

06-06-2022

10

VÁŠ DOPIS ZN.:

ZE DNE:

ČÍSLO JEDNACÍ: SMK/074797/2022
SPISOVÁ ZNAČKA: SMK/135391/2021/OSŽP/Mr

VYŘIZUJE: Ing. Mrakwiová Yvona
TEL.: 596 387 406
E-MAIL: epodatelna@karvina.cz

LISTŮ/PŘÍLOH: 1/3
DATUM: 06.06.2022

VÝZVA II

Magistrát města Karviné, Odbor stavební a životního prostředí (dále jen „správní orgán“), jako příslušný správní orgán podle ustanovení § 70 odst. 2 zákona č. 326/2004 Sb., o rostlinolékařské péči a o změně některých souvisejících zákonů, ve znění pozdějších předpisů (dále jen „zákon o rostlinolékařské péči“) a podle ustanovení § 109 odst. 3 písm. b) zákona č. 128/2000 Sb., o obcích, ve znění pozdějších předpisů (dále jen „zákon o obcích“), obdržel dne 20.10.2021 prostřednictvím Statutárního města Karviná, Magistrátu města Karviné, Odboru komunálních služeb, „Předání podnětu“, ve věci neudržovaných pozemků parcelní čísla 3001 a 3002 v katastrálním území Karviná-město, v části města Hranice, v obci Karviná.

Vlastnictví pozemků parcelní čísla 3001 a 3002 (oba orná půda) ověřil správní orgán dálkovým přístupem v evidenci katastru nemovitostí – list vlastnictví č. 2175 pro katastrální území Karviná-město, obec Karviná, kde je uvedeno vlastnické právo k těmto pozemkům pro fyzickou osobu, kterou je [REDAKCE]

V rámci součinnosti, podle § 8 odst. 2 zákona č. 500/2004 Sb., správní řád, ve znění pozdějších předpisů, správní orgán požádal dne 26.10.2021 Ústřední kontrolní a zkušební ústav zemědělský (dále jen „ÚKZUZ“), příslušný podle ustanovení § 72 odst. 1 písm. f) zákona o rostlinolékařské péči o odborný posudek, zda v daném případě dochází k šíření škodlivých organizmů a k poškození životního prostředí anebo k ohrožení zdraví lidí nebo zvířat, a tím k porušení ustanovení § 3 odst. 1 písm. a) zákona o rostlinolékařské péči.

Na místě samém inspektor Ústředního kontrolního a zkušebního ústavu zemědělského, oddělení terénní inspekce Opava, pracoviště Karviná (dále jen „inspektor“) zjistil, že z výše uvedených pozemků se mohou tyto škodlivé organismy šířit na sousední pozemky, což lze posuzovat za porušení § 3 odst. 1 písm. a) zákona o rostlinolékařské péči.

Správní orgán Vám zaslal dne 15.11.2021 výzvu ke zjednání nápravy s termínem provedení opatření nejpozději do 31.05.2022. Správní orgán provedl následnou kontrolu těchto parcel dne 03.06.2022 a zjistil, že na místě samém jsou pozemky nadále porostlé travami, bylinami, dále se zde v menším množství vyskytuje rákos a na okraji pozemků rostou náletové dřeviny. Správní orgán stav pozemků zdokumentoval pořízením fotodokumentace z veřejně přístupného místa, což Vám také dokládá.

MMKASS11616726



jednoznačný identifikátor dokumentu

STATUTÁRNÍ MĚSTO KARVINÁ • Magistrát města Karviné | Adresa sídla: Fryštátská 72/1, 733 24 Karviná-Fryštát
Adresa pro osobní kontakt: | IČO: 00297534 | DIČ: CZ00297534
Telefon: 596 387 111 | Fax: 596 387 264 | E-mail: epodatelna@karvina.cz | Datová schránka: es5bv8q | Web: www.karvina.cz

4

Fyzická nebo právnická osoba je dle ustanovení § 3 odst. 1 písm. a) zákona o rostlinolékařské péči povinna na pozemcích, které vlastní, zjišťovat a omezovat výskyt a šíření škodlivých organismů tak, aby nevznikla škoda jiným osobám nebo nedošlo k poškození životního prostředí anebo k ohrožení zdraví lidí nebo zvířat. Vzhledem ke způsobu rozmnožování některých rostlin je zřejmé, že z pozemků může docházet k rozšiřování semen na sousední pozemky, a tím ke zvyšování potencionálního zaplevelení půd, čímž se mohou zhoršovat biologické vlastnosti půd. Pozemky lze tudíž charakterizovat jako potencionální zdroj šíření semen škodlivých organismů.

**Vzhledem k závažnosti dané situace Vás správní orgán
opětovně vyzývá**

ke zjednání nápravy, a to nejpozději do 15.07.2022.

Správní orgán má u tohoto vydaného opatření rovněž oporu v ustanovení § 3 odst. 4 zákona č. 334/1992 Sb., o ochraně zemědělského půdního fondu, ve znění pozdějších předpisů, kdy je:

citace

„vlastník nebo jiná osoba, která je oprávněna zemědělskou půdu užívat, jsou povinni ji užívat nebo udržovat v souladu s charakteristikou druhu pozemku“, konec citace.

Z výše uvedeného je zřejmé, že vlastník pozemku neužívá zemědělský pozemek v souladu s charakteristikou druhu pozemku, který je vedený v katastru nemovitostí jako druh pozemku orná půda.

Správnímu orgánu je znám stav pozemků, kdy je zřejmé, že jej zapříčinil vlastník pozemku tím, že se o zemědělské pozemky řádně nestará. Sdělujeme Vám, že v případě nerespektování této opětovné výzvy, bude s Vámi zahájeno správní řízení za porušení výše uvedených právních norem.

Nesplněním povinností dle ustanovení § 3 odst. 1 písm. a) zákona o rostlinolékařské péči je vlastníkem pozemku naplněna skutková podstata přestupku uvedeného v ustanovení § 79b odst. 1 písm. a) zákona o rostlinolékařské péči, kdy přestupku se fyzická osoba dopustí tím, že poruší povinnost podle ustanovení § 3 odst. 1 zákona o rostlinolékařské péči.

Ing. Yvona Mrakwiová
oprávněná úřední osoba
služební číslo 3890

MAGISTRÁT¹⁴¹
MĚSTA KARVINÉ

Obdrží

[Redacted]



MAGISTRÁT MĚSTA KARVINÉ

Odbor stavební a životního prostředí

VÁŠ DOPIS ZN.:

ZE DNE:

ČÍSLO JEDNACÍ: SMK/096857/2022

SPISOVÁ ZNAČKA: SMK/135391/2021/OSŽP/Mr

VYŘIZUJE: Ing. Mrakwiová Yvona

TEL.: 596 387 406

E-MAIL: epodatelna@karvina.cz

LISTŮ/PŘÍLOH: 1/0

DATUM: 26.07.2022

PROTOKOL

Protokol z ohledání na místě, který sepsal Magistrát města Karviné, Odbor stavební a životního prostředí. Ohledání je provedeno na pozemcích parcelní čísla 3001 a 3002, v katastrálním území Karviná-město, v obci Karviná.

Správní úřad dle katastru nemovitostí zjistil, že majitelem pozemků je fyzická osoba: [REDAKCE]. Při kontrole dne 13.9.2021 byly po výzvě Odboru komunálních služeb Magistrátu města Karviné zjištěny neudržované výše uvedené pozemky. Dne 06.06.2022 byla majiteli zaslána výzva II ke sjednání nápravy a uvedení pozemků do souladu s druhem pozemků vedené v katastru nemovitostí - orná půda. Do 15.07. 2022 měla být náprava zjednána a správní úřad dnešního dne -26.07.2022 provede kontrolu splnění výzvy.

Místní šetření bylo zahájeno dne 26.07.2022 v 09:15 hod.

Přítomni:

Podpis:

Ing. Yvona Mrakwiová, OSŽP služ. č. 3890

Průběh jednání a zjištěný stav:

Při dnešní kontrole výše uvedených pozemků bylo zjištěno, že i nadále jsou neudržované, jsou porostlé travami a s menším výskytem rákosu. Vlastník na výzvu správního orgánu nereaguje. Vlastníkovi byla zaslána výzva ke zjednání nápravy dne 06.06.2022 a převzata byla dne 21.06.2022. Termín pro provedení údržby byl stanoven do 15. 07. 2022. Stav kontroly je zdokumentován pořízením fotodokumentace.

Ohledání na místě bylo skončeno v 09.20 hodin dne 26.07.2022

Zapsala: Ing. Yvona Mrakwiová

MMKASS11776851



jednoznačný identifikátor dokumentu

■ STATUTÁRNÍ MĚSTO KARVINÁ ■ Magistrát města Karviné | Adresa sídla: Fryštátská 72/1, 733 24 Karviná-Fryštát
Adresa pro osobní kontakt: | IČO: 00297534 | DIČ: CZ00297534
Telefon: 596 387 111 | Fax: 596 387 264 | E-mail: epodatelna@karvina.cz | Datová schránka: es5bv8q | Web: www.karvina.cz









Statutární město Karviná
MAGISTRÁT MĚSTA KARVINÉ
Odbor stavební a životního prostředí
Fryštátská 72/1
733 24 Karviná-Fryštát
IČO: 00297534 |

Magistrát města Karviné
Doručeno 01.08.2022
SMK/099588/2022
Listů: 0, příloh: 1



Útvar: ÚKZÚZ, OdTI Opava
Vyřizuje: Ing. Petr Chlebek
E-mail: Petr.chlebek@ukzuz.cz
Telefon: 724120057
Adresa: 734 01 Karviná, Těřeškovové 2206/38

Sp. zn.: SZ UKZUZ 136695/2022
Č. j.: UKZUZ 139519/2022

Datum: 1.8.2022

Věc: Záznam o šetření provedeném na základě oznámení Statutárního města Karviná, odborné stanovisko

Šetření provedeno: dne 1.8.2022, čas: 12:20–13:00 h

Místo šetření:

Pozemek:

1. parcelní číslo: 3001, k.ú. Karviná-město, druh pozemku: orná půda, plocha o výměře 1412 m²
2. parcelní číslo: 3002, k. ú. Karviná-město, druh pozemku: orná půda, plocha o výměře 3192 m²

Přítomni v místě šetření:

Ing. Petr Chlebek – inspektor, Ústřední kontrolní a zkušební ústav zemědělský (dále jen „ÚKZÚZ“), Oddělení terénní inspekce Opava, pracoviště Karviná, tř. Těřeškovové 2206/38, 734 01 Karviná-Mizerov

Ing. Růt Molinová – inspektor, Ústřední kontrolní a zkušební ústav zemědělský (dále jen „ÚKZÚZ“), Oddělení terénní inspekce Opava, pracoviště Karviná, tř. Těřeškovové 2206/38, 734 01 Karviná-Mizerov

Předmět šetření:

Odborné posouzení stavu pozemků, parcelní číslo: 3001, 3002, v k. ú. Karviná-město na základě oznámení Statutárního města Karviná, odbor stavební a životního prostředí, které bylo vydáno

26.07.2022, převzatého pracovištěm Karviná ÚKZÚZ dne 01.08.2022, zavídovaného pod č.j. UKZUZ 136695/2022.

Výsledek šetření:

Dne 01.08.2022 převzal ÚKZÚZ, Oddělení terénní inspekce Opava, pracoviště Karviná, Těřeškovové 2206/38, oznámení na neudržované pozemky, kat. území Karviná-město, zaslané Magistrátem města Karviné, odbor stavební a životního prostředí. Šetřením bylo zjištěno, že majitelem pozemku je [REDACTED]. Předmětem šetření byly pozemky (parcely) v k.ú. Karviná-město, parc. č.: 3001 a 3002. Šetření - posouzení stavu pozemků - bylo provedeno bez přítomnosti majitele pozemku.

Pozemek: parcelní číslo: 3001, parcelní číslo: 3002, k. ú. Karviná-město

Předmětný hodnocený pozemek je tvořen parcelami s parcelními čísly 3001 a 3002, které jsou vedeny v katastru nemovitostí jako orná půda. V době šetření bylo zjištěno, že předmětný pozemek je dominantně porostlý travami, s převážným zastoupením třtiny křovištní (*Calamagrostis epigejos*), s menším výskytem rákosu obecného (*Phragmites communis*). Z bylin mají četnější zastoupení: kopřiva dvoudomá (*Urtica dioica*), šťovík tupolistý (*Rumex obtusifolia*), pcháč oset (*Cirsium arvense*), turan (*Erigeron sp.*), kostival lékařský (*Symphytum officinale*). Náletové dřeviny rostou na okraji pozemku. Byly zaznamenány: líska obecná (*Corylus avellana*), topol (*Populus sp.*), jiva (*Salix caprea*), svída (*Cornus mas*), ořešák (*Juglans regia*), javor mléč (*Acer platanoides*), jeřáb (*Sorbus aucuparia*) a bříza (*Betula verrucosa*).

Resumé:

Vzhledem ke způsobu rozmnožování některých z uvedených rostlin je zřejmé, že z pozemků může docházet k rozšiřování semen na sousední pozemky a tím ke zvyšování potenciálního zaplevelení půd, čímž se mohou zhoršovat biologické vlastnosti půd. Pozemky lze charakterizovat jako potenciální zdroj šíření semen uvedených rostlin.

Z druhového složení a množství plevelných rostlin lze konstatovat, že z pozemku v katastrálním území Karviná-město, parc. č. 3001 a 3002, se mohou šířit tyto rostliny na sousední pozemky, což lze posuzovat jako porušení § 3 odst. 1 a) zákona č. 326/2004 Sb. o rostlinolékařské péči a o změně některých souvisejících zákonů, v platném znění.

Na základě § 73, odst. 2 zákona č. 326/2004 Sb. v platném znění a konstatování, že hodnocený pozemek je neobdělávanou zemědělskou půdou, je konečné řešení výše popsaného plně v kompetenci příslušné obce s rozšířenou působností.

Stanovisko vypracoval: Ing. Petr Chlebek, inspektor Oddělení terénní inspekce ÚKZÚZ Opava, dne 1.8.2022.



MAGISTRÁT MĚSTA KARVINÉ
Odbor stavební a životního prostředí

Magistrát města Karviné

Doručeno 03.08.2022

SMK/100683/2022

Listů: 1, příloh:



MMKASS11801502

VÁŠ DOPIS ZN.:

ZE DNE:

ČÍSLO JEDNACÍ:

SPISOVÁ ZNAČKA:

SMK/OSŽP/Mr

VYŘIZUJE:

Ing. Yvona Mrakwiová

TEL.:

596 387 406

E-MAIL:

Yvona.mrakwiova@karvina.cz

LISTŮ/PŘÍLOH:

1 / *smz*

DATUM:

03.08.2022

ŽÁDOST O URČENÍ OPRÁVNĚNÉ ÚŘEDNÍ OSOBY

Na základě podnětu občanů, zjištěných skutečností a odborných posudků vedených ve spise pod spis. zn. SMK/135391/2021/OSŽP/Sk, týkajících se neudržovaných pozemků p.č. 3001 a 3002 v k.ú. Karviná-město, žádám o určení oprávněné úřední osoby ve věci vydání rozhodnutí o přestupku týkající se porušení zákona č. 326/2004 Sb., o rostlinolékařské péči a o změně některých souvisejících zákonů, ve znění pozdějších předpisů.

Osoba podezřelá ze spáchání přestupku:

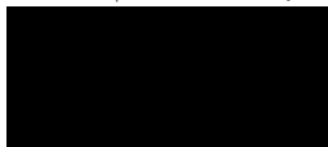

Ing. Yvona Mrakwiová
služební číslo 3890

oddělení územního plánování a životního prostředí



ZÁZNAM O URČENÍ OPRÁVNĚNÉ ÚŘEDNÍ OSOBY

Ve věci vedené pod sp.zn. SMK/ 100 683 /2022 /OSŽP/Mr

určuji podle § 15 odst. 4 zákona č. 500/2004 Sb., správní řád, ve znění pozdějších předpisů, v souladu s organizačním řádem Magistrátu města Karviné, úřední osobu oprávněnou v dané věci

Ing. Yvonu Mrakwiovou
služební číslo 3890

oprávněnou ke všem úkonům prováděným v dané věci včetně podepisování všech písemností.

Záznam do spisu proveden dne: 3. 8. 2022

Ing. Kateřina Hrubá
vedoucí oddělení



MAGISTRÁT MĚSTA KARVINÉ
Odbor stavební a životního prostředí

Vybraveno dne:

08-08-2022

10

5

VÁŠ DOPIS ZN.:

ZE DNE:

ČÍSLO JEDNACÍ:

SMK/101213/2022

SPISOVÁ ZNAČKA:

SMK/100683/2022 /OSŽP/Mr/

VYŘIZUJE:

Ing. Yvona Mrakwiová

TEL.:

596 387 406

E-MAIL:

epodatelna@karvina.cz

LISTŮ/PŘÍLOH:

2/0

DATUM:

04.08.2022

ROZHODNUTÍ
PŘÍKAZ

Výroková část

Výrok

Magistrát města Karviné, Odbor stavební a životního prostředí (dále jen „správní orgán“), jako správní orgán příslušný podle ustanovení § 60 odst. 1 a § 62 odst. 1 zákona č. 250/2016 Sb., o odpovědnosti za přestupky a řízení o nich (dále jen „zákon o odpovědnosti za přestupky“) a 73 odst. 2 zákona č. 326/2004 Sb., o rostlinolékařské péči a o změně některých souvisejících zákonů (dále jen „zákon o rostlinolékařské péči“) **uznal vinným**

z přestupku podle ustanovení § 79b odst. 1 písm. a) zákona o rostlinolékařské péči, kterého se z nedbalosti dopustil tím, že od blíže neuvedené doby, nejméně do 1.8.2022 neposekal případně jiným způsobem neomezil výskyt škodlivých organismů na pozemcích parc. č. 3001, k.ú. Karviná-město, druh pozemku: orná půda, plocha o výměře 1412 m² a parc. č. 3002, k.ú. Karviná-město, druh pozemku: orná půda, plocha o výměře 3192 m² v obci Karviná. Výše uvedené pozemky jsou dominantně porostlé travami, s převážným zastoupením třtiny křovištní (*Calamagrostis epigejos*), s menším výskytem rákosu obecného (*Phragmites communis*). Z bylin mají čtenější zastoupení: kopřiva dvoudomá (*Urtica dioica*), šťovík tupolistý (*Rumex obtusifolia*), pcháč oset (*Cirsium arvense*), turan (*Erigeron sp.*), kostival lékařský (*Symphytum officinale*). Náletové dřeviny rostou na okraji pozemku. Byly zaznamenány: líska obecná (*Corylus avellana*), topol (*Populus sp.*), jiva (*Salix caprea*), svída (*Cornus mas*), ořešák (*Juglans regia*), javor mlč (*Acer platanoides*), jeřáb (*Sorbus aucuparia*) a břiza (*Betula verrucosa*).

Jako vlastník pozemků porušil povinnost podle § 3 odst. 1 písm. a) zákona o rostlinolékařské péči, kdy vlastník pozemku má povinnost zjišťovat a omezovat výskyt a šíření škodlivých organismů tak, aby nevznikla škoda jiným osobám nebo nedošlo k poškození životního prostředí anebo ohrožení zdraví lidí nebo zvířat.

MMKASS11804282



Jednoznačný identifikátor dokumentu

STATUTÁRNÍ MĚSTO KARVINÁ • Magistrát města Karviné | Adresa sídla: Fryštátská 72/1, 733 24 Karviná-Fryštát
Adresa pro osobní kontakt: | IČO: 00297534 | DIČ: CZ00297534
Telefon: 596 387 111 | E-mail: epodatelna@karvina.cz | Datová schránka: es5bv8q | Web: www.karvina.cz

Správní orgán projednal tento přestupek v příkazním řízení podle ustanovení § 90 odst. 1 zákona o odpovědnosti za přestupky, a § 150 zákona č. 500/2004 Sb., správní řád, ve znění pozdějších předpisů (dále jen „správní řád“) a za tento přestupek fyzické osobě, kterou je [REDAKCE]

ukládá

podle ustanovení § 79 odst. 2 zákona o rostlinolékařské péči a s použitím § 35 písm. b) a § 46 zákona o odpovědnosti za přestupky správní trest

**pokutu ve výši 2 000,- Kč
(slovy: Dva tisíce korun českých).**

Uložená pokuta je splatná do 30 dnů od nabytí právní moci tohoto příkazu. Pokutu je možno uhradit na účet statutárního města Karviná, vedený u České spořitelny, a.s., okresní pobočky Karviná, číslo účtu **19-1721542349/0800**, variabilní symbol **9710000048**, nebo přímo v pokladně Magistrátu města Karviné v budově „C“ na ulici Karola Šliwky 50, Karviná-Fryštát.

Účastník řízení podle ustanovení § 27 odst. 1 písm. b) správního řádu a § 68 písm. a) zákona o odpovědnosti za přestupky je [REDAKCE]

Odůvodnění výroku:

Magistrát města Karviné, Odbor stavební a životního prostředí obdržel dne 20.10.2021 prostřednictvím Statutárního města Karviná, Magistrátu města Karviné, Odboru komunálních služeb, „Předání podnětu“, ve věci neudržovaných pozemků parcelní čísla 3001 a 3002 v katastrálním území Karviná-město, v části města Hranice, v obci Karviná.

Vlastnictví pozemků, parcelní čísla 3001 a 3002, ověřil správní orgán dálkovým přístupem v evidenci katastru nemovitostí – list vlastnictví č. 2175 pro katastrální území Karviná-město, obec Karviná, kde je uvedeno vlastnické právo k těmto pozemkům pro fyzickou osobu, kterou je [REDAKCE]

V rámci součinnosti, podle § 8 odst. 2 zákona č. 500/2004 Sb., správní řád, ve znění pozdějších předpisů, správní úřad požádal dne 26.10.2021 a opakovaně dne 26.07.2022 Ústřední kontrolní a zkušební ústav zemědělský (dále jen „ÚKZUZ“), příslušný podle ustanovení § 72 odst. 1 písm. f) zákona o rostlinolékařské péči o odborný posudek, zda v daném případě dochází k šíření škodlivých organizmů a k poškození životního prostředí anebo k ohrožení zdraví lidí nebo zvířat, a tím k porušení ustanovení § 3 odst. 1 písm. a) zákona o rostlinolékařské péči.

Na místě samém, v obou případech, inspektor ÚKZUZ, oddělení terénní inspekce Opava, pracoviště Karviná (dále jen „inspektor“) zjistil:

Citace:

„Předmětem šetření byly pozemky (parcely) v k.ú. Karviná-město, parc. č.: 3001 a 3002.

Šetření - posouzení stavu pozemků – bylo provedeno bez přítomnosti majitele pozemku.

Pozemek: parcelní číslo: 3001, parcelní číslo: 3002, k. ú. Karviná-město

*„Předmětný hodnocený pozemek je tvořen parcelami s parcelními čísly 3001 a 3002, které jsou vedeny v katastru nemovitostí jako orná půda. V době šetření bylo zjištěno, že předmětný pozemek je dominantně porostlý travami, s převážným zastoupením třtiny křovištní (*Calamagrostis epigejos*), s menším výskytem rákosu obecného (*Phragmites communis*). Z bylin mají četnější zastoupení: kopřiva dvoudomá (*Urtica dioica*), šťovík tupolistý (*Rumex obtusifolia*), pcháč oset (*Cirsium arvense*), turan (*Erigeron sp.*). Náleťové dřeviny rostou na okraji pozemku. Byly zaznamenány: líska obecná (*Corylus avellana*), topol (*Populus sp.*), jiva (*Salix caprea*), svída (*Cornus mas*), ořešák (*Juglans regia*), javor mléč (*Acer platanoides*), jeřáb (*Sorbus aucuparia*) a bříza (*Betula verrucosa*).*

Vzhledem ke způsobu rozmnožování některých z uvedených rostlin je zřejmé, že z pozemků může docházet k rozšiřování semen na sousední pozemky a tím ke zvyšování potencionálního zaplevelení půd, čímž se mohou zhoršovat biologické vlastnosti půd. Pozemky lze charakterizovat jako potenciální zdroj šíření semen uvedených rostlin.

Z druhového složení a množství plevelných rostlin lze konstatovat, že z pozemku v katastrálním území Karviná-město, parc. č. 3001 a 3002, se mohou šířit tyto rostliny na sousední pozemky, což lze posuzovat jako porušení § 3 odst. 1 a) zákona č. 326/2004 Sb. o rostlinolékařské péči a o změně některých souvisejících zákonů, v platném znění.

Na základě § 73, odst. 2 zákona č. 326/2004 Sb. v platném znění a konstatování, že hodnocený pozemek je neobdělávanou zemědělskou půdou, je konečné řešení výše popsaného plně v kompetenci příslušné obce s rozšířenou působností.“ Konec citace.

Na základě výše uvedených zjištění správní orgán vyzval opatřením ze dne 15.11.2021 pod čj. SMK/145907/2021 ke zjednání nápravy do 31.05.2022, a posléze opatřením ze dne 06.06.2022 pod čj. SMK/074797/2022 ke zjednání nápravy nejpozději do 15.07.2022. Na uvedená opatření obviněný nijak nereagoval, což je doloženo i fotografickou dokumentací, která byla pořízena v rámci místního šetření ze dne 03.06.2022 a 26.07.2022.

Po posouzení všech závazných kritérií dle ustanovení § 37 zákona o odpovědnosti za přestupky, správní orgán dospěl k závěru, že jednoznačně byl naplněn materiální znak přestupku, neboť byl porušen zájem společnosti, chráněný v daném případě zákonem, a obviněný naplnil skutkovou podstatu přestupku dle ustanovení § 79b odst. 1 písm. a) zákona 326/2004 Sb., o rostlinolékařské péči, když porušil § 3 odst. 1 písm. a) zákona o rostlinolékařské péči.

Přestupkem je společensky škodlivý protiprávní čin, který je za přestupek výslovně označen v zákoně, a který vykazuje znaky stanovené zákonem, nejde-li o trestný čin.

Obviněný tím, že nesekal své pozemky, neomezil výskyt a šíření škodlivých organismů. Škodlivými organismy jsou škodlivé organismy ve smyslu nařízení (EU) 2016/2031 a neparazitické rostliny, které škodí rostlinám nebo rostlinným produktům. Seznam škodlivých organismů je k dispozici na stránkách Ministerstva zemědělství na Rostlinolékařském portálu.

Ze škodlivých organismů, které se na výše uvedených pozemcích vyskytují, je jedním z nejúpornějších plevelů právě pcháč oset. Tato bylina má výjimečnou odolnost a rozmnožovací schopnost, je velice odolná, zastiňuje kulturní rostliny a navíc ze svých kořenů vylučuje alelopatické látky, které působí inhibičně na pěstované plodiny. Z trav, které se na pozemcích dominantně vyskytují, je třtina křovištní expanzivním druhem. Vyskytuje se právě na opuštěných neobhospodařovaných plochách, kde se daří jejímu dalšímu šíření. Neposečením nebo neomezením výskytu škodlivých organismů, a způsobem rozmnožování některých rostlin na uvedených hustě zarostlých a neudržovaných pozemcích, může docházet k šíření těchto škodlivých organismů na sousední pozemky, zhoršování biologických vlastností půd, dále může docházet ke zdravotním potížím lidí z blízkého okolí, kteří mohou trpět alergiemi apod.

Tímto obviněný naplnil formální stránku přestupku, jak je uvedena v zákoně. Materiální stránku přestupku, tedy škodlivost pro společnost naplnil tím, že reálně ohrozil okolní pozemky šířením škodlivých organismů, které svým vysemeněním mohou expandovat do okolních pozemků a zvyšovat potencionální zaplevelení půd. Vzhledem k výše uvedeným skutečnostem má správní orgán vlnu obviněného za prokázanou. Obviněný se svým jednáním dopustil přestupku, jak je uvedeno ve výrokové části tohoto příkazu.

Správní orgán se dále zabýval odpovědností účastníka řízení za přestupek, a to podle ustanovení § 15, § 18 a § 19 zákona o odpovědnosti za přestupky.

Fyzická osoba může být pachatelem přestupku pouze tehdy, splňuje-li následující předpoklady:

- věk,
- přičetnost,
- zavinění.

Podle ustanovení § 18 zákona o odpovědnosti za přestupky, za přestupek není odpovědný ten, kdo v době jeho spáchání nedovršil patnáctý rok svého věku. V daném případě byl účastník řízení starší 15 let.

Podle ustanovení § 19 zákona o odpovědnosti za přestupky, za přestupek není odpovědný ten, kdo pro duševní poruchu v době jeho spáchání nemohl rozpoznat protiprávnost svého jednání nebo své jednání ovládat; odpovědnosti se však nezabývá ten, kdo se do stavu nepřičetnosti přivedl, byť i z nedbalosti, užitím návykové látky. V daném případě správní orgán z podkladů, které měl k dispozici, a na základě kterých rozhodoval, nedospěl k závěru o nepřičetnosti účastníka řízení.

Podle ustanovení § 15 zákona o odpovědnosti za přestupky, k odpovědnosti fyzické osoby za přestupek se vyžaduje zavinění. Postačí zavinění z nedbalosti, nestanoví-li zákon výslovně, že je třeba úmyslného zavinění. Přestupek je spáchán z nedbalosti, jestliže pachatel nevěděl, že svým jednáním může porušit nebo ohrozit zájem chráněný zákonem, ač to vzhledem k okolnostem a svým osobním poměrům vědět měl a mohl (odst. 3 písm. b)). V daném případě správní orgán z podkladů, které měl k dispozici, a na základě kterých rozhodoval, zjistil, že účastník řízení se přestupku dopustil z nedbalosti.

Na základě výše uvedeného správní orgán dospěl k závěru, že účastník řízení je za přestupek zodpovědný.

Správní orgán v souladu s ustanovením § 3 správního řádu, kdy byl shromážděnými podklady spolehlivě zjištěn stav věci, již nečinil další kroky vedoucí k objasnění podstaty přestupku a všechny shromážděné

důkazy a další podklady vyhodnotil jako dostačující k rozhodnutí o vině účastníka řízení a uložení správního trestu pokuty, jejíž horní hranice ve výši 30.000,-Kč je stanovena v ustanovení § 79b odst. 2 zákona o rostlinolékařské péči.

Při rozhodování o druhu a výši správního trestu hodnotil správní orgán povahu a závažnost přestupku. Ve prospěch obviněného svědčí skutečnost, že se jedná o první porušení zákona o rostlinolékařské péči. Dále správní orgán přihlédl k tomu, že výskyt škodlivých organizmů na pozemcích obviněného může vést ke zdravotním potížím lidí z blízkého okolí a ohrožovat okolní pozemky šířením škodlivých organizmů.

Správní orgán považuje výši pokuty za přiměřenou jak z hlediska prevence (zamezení protiprávního jednání do budoucna) i represe, a je dostačující pro nápravu obviněného do budoucna, aby se obviněný vyvaroval porušování právních předpisů a protiprávního jednání. Správní orgán dospěl k závěru, že výše pokuty je za daných okolností přiměřená a nepředstavuje takový zásah do majetku, v důsledku kterého by byly sníženy jeho ekonomické poměry, proto se jimi dále nezabýval. Za uvedený přestupek správní orgán uložil správní trest pokutu ve výši 2.000,-Kč, tj. v dolní hranici z rozpětí max. částky stanovené zákonem až do výše 30.000,-Kč. Přitom vzal v úvahu výše uvedené zhodnocení okolností přestupku.

Dle ustanovení § 69 odst. 2 správního řádu je povinen správní orgán v písemném vyhotovení rozhodnutí uvést jména a příjmení všech účastníků řízení. V daném případě je účastníkem řízení [REDAKCE]

Poučení:

Obviněný může podle ust. § 150 odst. 3 správního řádu proti příkazu do 8 dnů ode dne jeho doručení podat odpor ke zdejšímu správnímu orgánu. Včasným podáním odporu se příkaz ruší a správní orgán pokračuje v řízení. Lhůty pro vydání rozhodnutí začínají běžet dnem podání odporu. Zpětvzetí odporu není přípustné.

Pokud po podání odporu bude vydáno rozhodnutí, kterým bude obviněný uznán vinným z přestupku, bude mu, kromě správního trestu dále podle ust. § 95 odst. 1 zák. o odpovědnosti za přestupky a řízení o nich uložena též povinnost nahradit náklady řízení (stanovené vyhláškou č. 520/2005 Sb., o rozsahu hotových výdajů a ušlého výdělku, které správní orgán hradí jiným osobám, a o paušální částce nákladů řízení, ve znění vyhl. č. 112/2017 Sb.).

Příkaz, proti němuž nebyl podán odpor, se stává pravomocným a vykonatelným rozhodnutím.

Ing. Yvona Mrakwiová
oprávněná úřední osoba
služební číslo 3890



Obdrželi:

[REDAKCE]

Mr
W

Magistrát města Karviné

Doručeno 15.08.2022

SMK/105634/2022

Listů: 0, příloh: 1



MMKASS11827647

9

MAGISTRÁT MĚSTA KARVINÉ

Odbor stavební a životního prostředí

Sp.zn.: SMK/100683/2022 /OSŽP/Mr/

Č.j.: SMK/101213/2022

Já

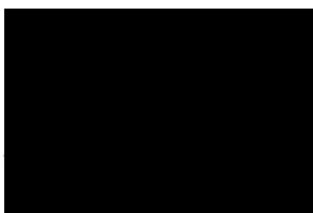

Tímto podávám

Odpor proti příkazu o uložení pokuty

Tímto v souladu s ust. § 150 odst. 3 zákona č. 500/2004 Sb., správního řádu, v zákonné lhůtě podávám

odpor

proti příkazu o uložení pokuty, doručenému dne 8.8.2022 výše uvedeným správním orgánem pod výše uvedeným č.j.

