



STATUTÁRNÍ MĚSTO KARVINÁ
Magistrát města Karviné

Materiál pro 4. řádné zasedání Zastupitelstva města Karviné, konané dne 20.03.2023

Směna částí pozemků - ul. Poutní v Karviné-Mizerově

Návrh usnesení

Zastupitelstvo města Karviné

rozhodlo

nabýt do vlastnictví statutárního města Karviné od spoluvlastníků pana ***** , nar. ***** , bytem ***** , a pana ***** , nar. ***** , bytem ***** , a to od každého spoluvlastníka podíl o velikosti 1/2 na pozemku p. č. 2049/54 o výměře 77 m2, který vznikl oddělením z pozemku p. č. 2049/33, a na pozemku p. č. 2052/11 o výměře 92 m2, který vznikl oddělením z pozemku p. č. 2052/3, vše včetně součástí a příslušenství v katastrálním území Karviná-město, obec Karviná, a převést z vlastnictví statutárního města Karviné do spoluvlastnictví panu ***** , nar. ***** , bytem ***** , a panu ***** , nar. ***** , bytem ***** , a to každému z uvedených spoluvlastníků podíl o velikosti 1/2 na pozemku p. č. 2049/53 o výměře 169 m2, který vznikl oddělením z pozemku p. č. 2049/4, včetně součástí a příslušenství v katastrálním území Karviná-město, obec Karviná, jak je vyznačeno v geometrickém plánu č. 6339-185/2022, a to formou směny bez finančního vyrovnání z důvodu veřejného zájmu na užívání komunikace, a rozhodnout uzavřít za tímto účelem Směnnou smlouvu, která je přílohou č. 1 k tomuto usnesení a jejíž přílohou a nedílnou součástí je geometrický plán č. 6339-185/2022.

Důvodová zpráva:

ZM-04-OM-Směna částí pozemků - ul. Poutní v Karviné-Mizerově-DZ.pdf
důvodová zpráva

Přílohy k důvodové zprávě:

1. ZM-04-OM-Směna částí pozemků - ul. Poutní v Karviné-Mizerově-1D.pdf
příloha č. 1 k důvodové zprávě
2. ZM-04-OM-Směna částí pozemků - ul. Poutní v Karviné-Mizerově-2D.pdf
příloha č. 2 k důvodové zprávě

Přílohy k usnesení:

ZM-04-OM-Směna částí pozemků - ul. Poutní v Karviné-Mizerově-1U.pdf
příloha č. 1 k usnesení

Vyřizuje: Odbor majetkový, oddělení majetkoprávní
Šárka Kubušová

Schválil: Ing. Helena Bogoczová MPA (vedoucí odboru) v. r.

Předkládá RM: Vladimír Kolek (náměstek primátora) v. r.

Důvodová zpráva

Směna částí pozemků – ul. Poutní v Karviné-Mizerově

Zastupitelstvo města rozhoduje dle § 85 písm. a) zákona č. 128/2000 Sb., o obcích, ve znění pozdějších předpisů.

Statutární město Karviná zastoupené Odborem majetkovým Magistrátu města Karviné připravuje provedení stavebních úprav úseku komunikace – ulice Poutní v Karviné-Mizerově, které je podmínkou pro dokončení a užívání navazující nové části této komunikace na pozemku p. č. 2049/7 v katastrálním území Karviná-město v lokalitě s výstavbou rodinných domů. V rámci jednání o majetkoprávním vypořádání pozemků dotčených uvedenými stavebními úpravami komunikace bylo s vlastníky projednáno také vypořádání dalších navazujících pozemků. Jedná se o části pozemků p. č. 2049/33 a p. č. 2052/3 v katastrálním území Karviná-město, na nichž se nachází část historicky vybudované komunikace, která je napojená na výše uvedený úsek ulice Poutní a umožňuje přístup a příjezd mimo jiné k pozemku p. č. 2049/4 v katastrálním území Karviná-město ve vlastnictví statutárního města Karviné a také k zahrádkám ve zdejší zahrádkářské osadě i k dalším pozemkům jiných vlastníků. Situování předmětných pozemků je znázorněno v příloze č. 1 k důvodové zprávě.

Pozemky p. č. 2049/33 o výměře celkem 853 m² a p. č. 2052/3 o výměře celkem 3.192 m² mají ve společném vlastnictví pan *****, nar. *****, bytem *****, a pan *****, nar. *****, bytem ***** (dále též jen „spoluvlastníci“). Každý ze spoluvlastníků vlastní podíl na těchto pozemcích o velikosti 1/2.

S ohledem na využití částí předmětných pozemků jako zastavěné plochy komunikace a zároveň s přihlédnutím ke skutečnosti, že navazující část této komunikace se nachází na pozemcích ve vlastnictví statutárního města Karviné (p. č. 2052/1, p. č. 2049/4 a p. č. 2050 v katastrálním území Karviná-město), spoluvlastníci nabídli tyto části svých pozemků, tj. p. č. 2049/33 a p. č. 2052/3, k převodu do vlastnictví města, a to formou směny za stejně velkou část pozemku p. č. 2049/4 v katastrálním území Karviná-město. Spoluvlastníci souhlasí se směnou pozemků bez finančního vyrovnání z důvodu veřejného zájmu na užívání komunikace.

Za účelem uskutečnění směny byly dotčené části pozemků geometricky zaměřeny a dle geometrického plánu č. 6339-185/2022 jsou nově označeny takto:

*Pozemky ve spoluvlastnictví pana ***** a pana *****:*

- část pozemku p. č. 2049/33, druh pozemku – orná půda, nově označená jako pozemek p. č. 2049/54 o výměře 77 m²,
- část pozemku p. č. 2052/3, druh pozemku – ostatní plocha, nově označená jako pozemek p. č. 2052/11 o výměře 92 m²,

Pozemek ve vlastnictví statutárního města Karviné:

- část pozemku p. č. 2049/4, druh pozemku – orná půda, nově označená jako pozemek p. č. 2049/53 o výměře 169 m²,

vše v katastrálním území Karviná-město, obec Karviná.

Na podkladě výše uvedeného geometrického plánu byla vyhotovena Směnná smlouva, která je přílohou č. 1 k usnesení. Oba spoluvlastníci s uzavřením této Směnné smlouvy souhlasí.

Podle **Územního plánu Karviné po vydání jeho změny č. 3** se pozemky p. č. 2049/4 a p. č. 2049/33 v katastrálním území Karviná-město nacházejí v zastavitelné ploše a jsou zařazeny do plochy bydlení individuálního – BI. Pozemek p. č. 2052/3 v katastrálním území Karviná-město se nachází v ploše rekreace individuální – RR. V obou uvedených plochách je související dopravní a technická infrastruktura přípustným využitím.

Zařazení pozemků dle platného Územního plánu Karviné je znázorněno v koordinačním výkresu, který je přílohou č. 2 k důvodové zprávě.

Záměr směniti část pozemku p. č. 2049/4 v katastrálním území Karviná-město ve vlastnictví statutárního města Karviné byl v souladu s ustanovením § 39 odst. 1 zákona č. 128/2000 Sb., o obcích, ve znění pozdějších předpisů, zveřejněn na úřední desce v době od 10.01.2023 do 27.01.2023.

Odbor komunálních služeb Magistrátu města Karviné z hlediska svých kompetencí a činností nemá k navrhované směně částí pozemků p. č. 2049/33 a p. č. 2052/3 s částí pozemku p. č. 2049/4 v katastrálním území námitky.

Odbor majetkový Magistrátu města Karviné za účelem majetkoprávního vypořádání pozemků, na kterých se již nachází veřejností užívaná komunikace, doporučuje rozhodnout:

– nabýt do vlastnictví statutárního města Karviné od spoluvlastníků pana ***** a pana ***** (od každého spoluvlastníka podíl o velikosti $\frac{1}{2}$):

- pozemek p. č. 2049/54 o výměře 77 m², který vznikl oddělením z pozemku p. č. 2049/33,
- pozemek p. č. 2052/11 o výměře 92 m², který vznikl oddělením z pozemku p. č. 2052/3,

oba včetně součástí a příslušenství v katastrálním území Karviná-město, obec Karviná,

a

– převést z vlastnictví statutárního města Karviné do spoluvlastnictví panu ***** a panu ***** (každému ze spoluvlastníků podíl o velikosti $\frac{1}{2}$):

- pozemek p. č. 2049/53 o výměře 169 m², který vznikl oddělením z pozemku p. č. 2049/4, včetně součástí a příslušenství v katastrálním území Karviná-město, obec Karviná,

a to formou směny bez finančního vyrovnání s ohledem na veřejný zájem na užívání komunikace.

Za tímto účelem Odbor majetkový doporučuje rozhodnout uzavřít se spoluvlastníky Směnnou smlouvu, která je přílohou č. 1 k usnesení.

Rovněž **Komise majetková** na svém zasedání konaném dne 01.02.2023 doporučila rozhodnout směnit pozemky, jak je uvedeno výše ve stanovisku Odboru majetkového.

Příloha

Příloha č. 1 k důvodové zprávě

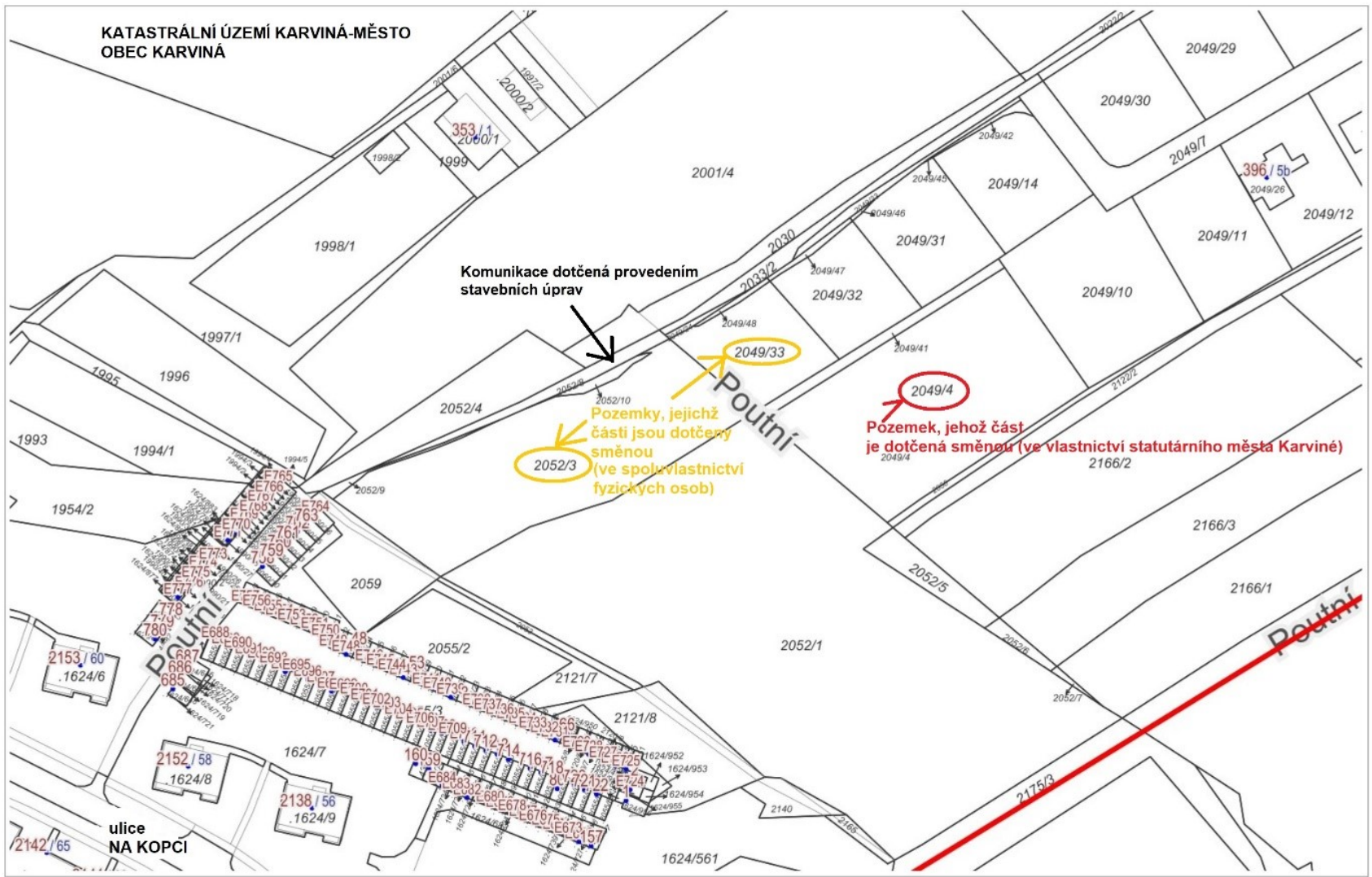

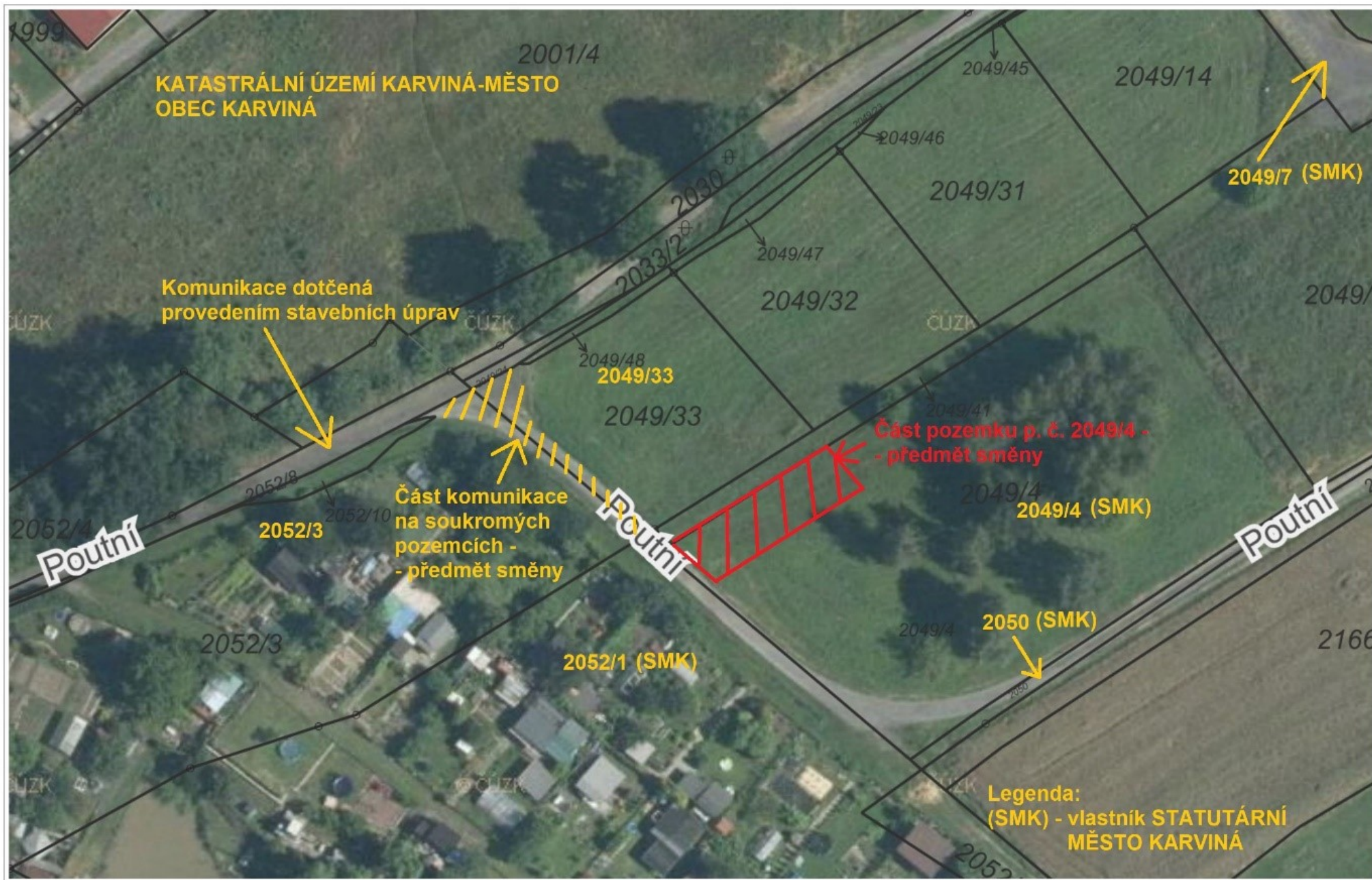

Příloha

Příloha č. 2 k důvodové zprávě

Koordinální výkres Územního plánu Karviné po vydání jeho změny č. 3

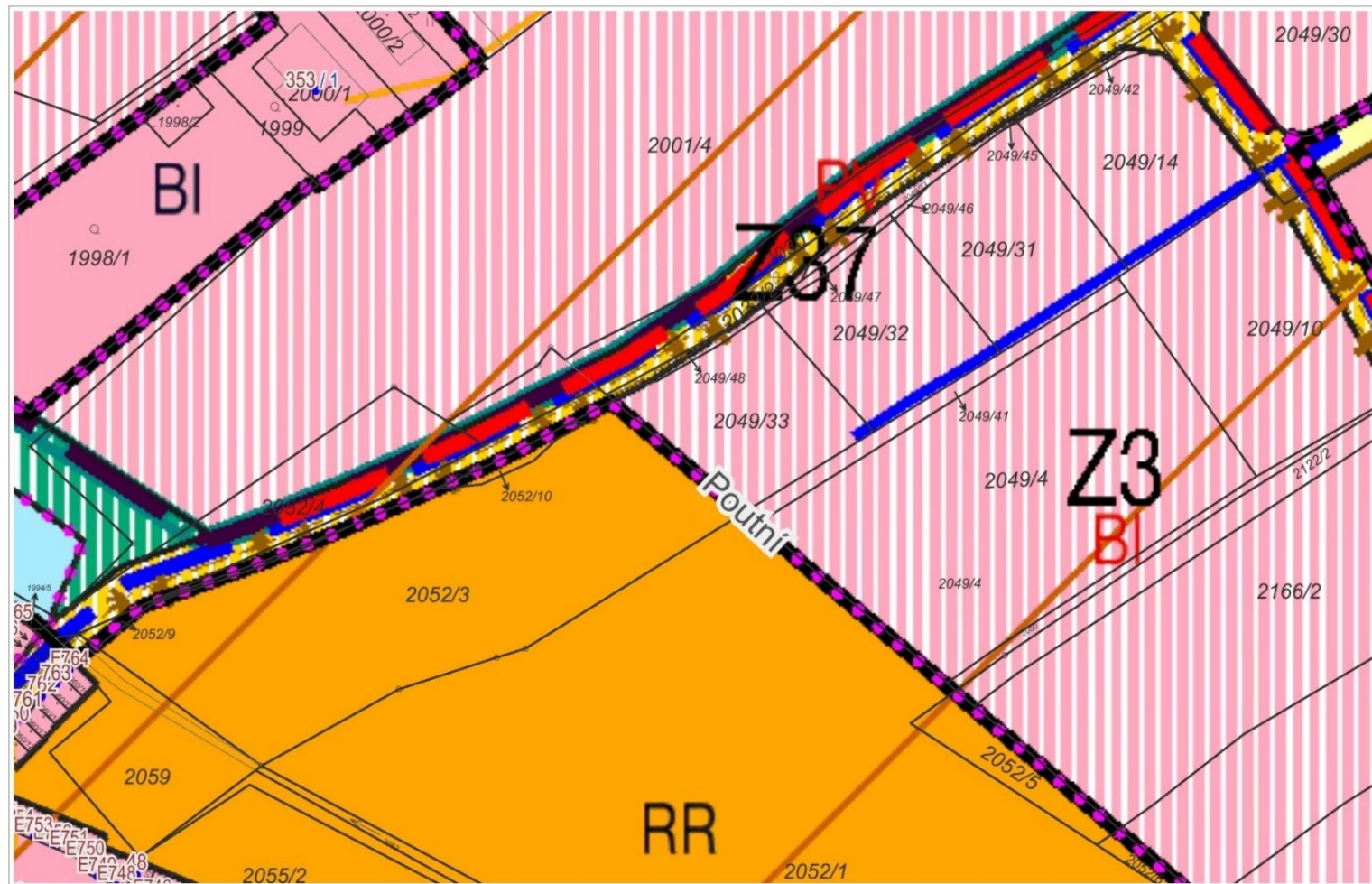

O s v ě d ě n í

ve smyslu ustanovení § 41 zákona č. 128/2000 Sb., o obcích, v platném znění, zveřejněno od 10.01.2023 do 27.01.2023
schváleno usnesením Zastupitelstva města Karviné č. ze dne

Vyhotovil: Magistrát města Karviné, Odbor majetkový, [REDACTED]

Datum: Podpis:

SMĚNNÁ SMLOUVA

číslo SML/...../2023

Smluvní strany:

1. statutární město Karviná

adresa:
zastoupené:
k podpisu oprávněna na základě
pověření ze dne 02.01.2023:

Fryštátská 72/1, Karviná-Fryštát, PSČ 733 24
Ing. Janem Wolfem, primátorem města

Ing. Helena Bogoczová, MPA, vedoucí
Odboru majetkového Magistrátu města Karviné
Česká spořitelna, a. s.
19-1721542349/0800
00297534
CZ00297534

bankovní spojení:
číslo účtu:
IČ:
DIČ:

(dále též jen „statutární město Karviná“)

a

2. pan

jméno, příjmení:
datum narození:
r. č.:
bytem:

[REDACTED]

a

pan
jméno, příjmení:
datum narození:
r. č.:
bytem:

[REDACTED]

(oba dále též jen „spoluvlastníci“)

uzavřely níže uvedeného dne podle ustanovení § 2184 a následujících zákona č. 89/2012 Sb., občanský zákoník, v platném znění (dále jen „občanský zákoník“) směnnou smlouvu (dále též jen „smlouva“), která má tento obsah:

I.

1. Statutární město Karviná má ve vlastnictví pozemek p. č. 2049/4, druh pozemku – orná půda, o výměře 3.074 m² v katastrálním území Karviná-město, obec Karviná. Tento pozemek je zapsán v katastru nemovitostí u Katastrálního úřadu pro Moravskoslezský kraj, Katastrálního pracoviště Karviná (dále jen „katastrální úřad“) na listu vlastnictví číslo 10001 a statutární město Karviná jej nabylo do vlastnictví na základě nabývacího titulu zapsaného na uvedeném listu vlastnictví.

2. Geometrickým plánem č. 6339-185/2022 se z pozemku p. č. 2049/4 o výměře 3.074 m² oddělil pozemek p. č. 2049/53 o výměře 169 m², vše v katastrálním území Karviná-město, obec Karviná. Geometrický plán č. 6339-185/2022 je přílohou této smlouvy a její nedílnou součástí.

3. Spoluvlastníci mají ve spoluvlastnictví pozemky p. č. 2049/33, druh pozemku – orná půda, o výměře 853 m² a p. č. 2052/3, druh pozemku – ostatní plocha, o výměře 3.192 m², vše v katastrálním území Karviná-město, obec Karviná, a to takto:

- pan [REDACTED] vlastní podíl na pozemcích p. č. 2049/33 a p. č. 2052/3 v katastrálním území Karviná-město, obec Karviná, o velikosti ½,
- pan [REDACTED] vlastní podíl na pozemcích p. č. 2049/33 a p. č. 2052/3 v katastrálním území Karviná-město, obec Karviná, o velikosti ½.

Pozemky p. č. 2049/33 a p. č. 2052/3 v katastrálním území Karviná-město, obec Karviná, jsou zapsány v katastru nemovitostí u katastrálního úřadu na listu vlastnictví číslo 3528 a spoluvlastníci je nabyli do spoluvlastnictví dle nabývacích titulů uvedených na tomto listu vlastnictví.

4. Dle geometrického plánu č. 6339-185/2022 se z pozemku p. č. p. č. 2049/33 o výměře 853 m² oddělil pozemek p. č. 2049/54 o výměře 77 m² a z pozemku p. č. 2052/3 se oddělil pozemek p. č. 2052/11 o výměře 92 m², vše v katastrálním území Karviná-město, obec Karviná.

Na nově vzniklých pozemcích p. č. 2049/54 a p. č. 2052/11 v katastrálním území Karviná-město, obec Karviná, se nachází stavba komunikace – úsek napojený na ul. Poutní v Karviné-Mizerově.

II.

1. Statutární město Karviná touto smlouvou převádí spoluvlastníkům do spoluvlastnictví pozemek p. č. 2049/53 o výměře 169 m², který vznikl oddělením z pozemku p. č. 2049/4 v katastrálním území Karviná-město, obec Karviná, jak je vyznačeno v geometrickém plánu č. 6339-185/2022, včetně součástí a příslušenství a se všemi právy a povinnostmi s tímto pozemkem spojenými, a spoluvlastníci tento pozemek od statutárního města Karviné přejímají do spoluvlastnictví takto:

- pan [REDACTED] přejímá podíl o velikosti ½ na pozemku p. č. 2049/53 v katastrálním území Karviná-město, obec Karviná,

- pan [REDACTED] přejímá podíl o velikosti $\frac{1}{2}$ na pozemku p. č. 2049/53 v katastrálním území Karviná-město, obec Karviná.

2. Statutární město Karviná prohlašuje, že na pozemku p. č. 2049/4 v katastrálním území Karviná-město, obec Karviná, nevážnou žádné dluhy, zástavní práva ani věcná břemena evidovaná v katastru nemovitostí katastrálního úřadu. Dále prohlašuje, že mu není známo, že by na tomto pozemku vážla jiná věcná práva zatěžující tento pozemek neuvedená v katastru nemovitostí.

3. Spoluvlastníci touto smlouvou převádějí statutárnímu městu Karviné do vlastnictví:

– pozemek p. č. 2049/54 o výměře 77 m², který vznikl oddělením z pozemku p. č. 2049/33,
– pozemek p. č. 2052/11 o výměře 92 m², který vznikl oddělením z pozemku p. č. 2052/3,
vše v katastrálním území Karviná-město, obec Karviná, jak je vyznačeno v geometrickém plánu č. 6339-185/2022, včetně součástí a příslušenství a se všemi právy a povinnostmi s těmito pozemky spojenými tak, že:

- pan [REDACTED] převádí podíl o velikosti $\frac{1}{2}$ na pozemcích p. č. 2049/54 a p. č. 2052/11, vše v katastrálním území Karviná-město, obec Karviná,
- pan [REDACTED] převádí podíl o velikosti $\frac{1}{2}$ na pozemcích p. č. 2049/54 a p. č. 2052/11, vše v katastrálním území Karviná-město, obec Karviná,

a statutární město Karviná tyto pozemky od spoluvlastníků přejímá do svého vlastnictví.

4. Spoluvlastníci prohlašují, že na pozemcích p. č. 2049/33 a p. č. 2052/3 v katastrálním území Karviná-město, obec Karviná, nevážnou žádné dluhy, zástavní práva ani věcná břemena evidovaná v katastru nemovitostí katastrálního úřadu a není jim ani známo, že by na těchto pozemcích vážla jiná věcná práva zatěžující tyto pozemky neuvedená v katastru nemovitostí. Spoluvlastníci dále prohlašují, že na pozemcích p. č. 2049/33 a p. č. 2052/3, vše v katastrálním území Karviná-město, obec Karviná, nevážnou žádné jiné právní či faktické vady.

5. Směna nemovitostí dle této smlouvy je realizována za účelem majetkoprávního vypořádání pozemků, na kterých se nachází komunikace užívaná veřejností pro přístup a příjezd k dalším nemovitostem.

6. O směně nemovitých věcí, jak je uvedeno v této smlouvě, rozhodlo Zastupitelstvo města Karviné svým usnesením č. ze dne

III.

Smluvní strany této smlouvy se dohodly, že směna pozemku p. č. 2049/53 s pozemky p. č. 2049/54 a p. č. 2052/11, vše v katastrálním území Karviná-město, obec Karviná, dle této smlouvy bude realizována bez finančního vypořádání, a to s ohledem na veřejný zájem na užívání komunikace. Obě smluvní strany proto prohlašují, že vzájemné závazky vyplývající z této směny jsou ke dni uzavření této smlouvy vyrovnány.

IV.

1. Návrh na zahájení řízení o povolení vkladu práv podle této smlouvy do katastru nemovitostí podá statutární město Karviná do 10 pracovních dnů od podepsání této smlouvy oběma smluvními stranami. Správní poplatek z návrhu na tento vklad uhradí statutární město Karviná.
2. Do doby provedení vkladu práv podle této smlouvy jsou obě smluvní strany svými projevy vůle vázány a zavazují se bez souhlasu druhé strany nepřevést nemovitosti, které jsou předmětem této směny, na třetí osobu, ani je jakkoliv nezatížit nebo nesjednat práva k nim pro třetí osobu.
3. Smluvní strany této smlouvy se dohodly, že zamítne-li katastrální úřad návrh na povolení vkladu vlastnictví podle této smlouvy, smlouva se od počátku ruší a obě strany jsou povinny vrátit si vzájemná plnění.

V.

1. Statutární město Karviná je povinným subjektem dle zákona č. 340/2015 Sb., o registru smluv, v platném znění. Smluvní strany se dohodly, že povinnosti dle tohoto zákona v souvislosti s uveřejněním smlouvy zajistí statutární město Karviná, a to před podáním návrhu na vklad práv dle článku IV. této smlouvy.
2. Smluvní strany této smlouvy souhlasí s uveřejněním smlouvy v registru smluv dle zákona č. 340/2015 Sb., o registru smluv, v platném znění.
3. Smluvní strany smlouvy souhlasí s tím, že v registru smluv bude zveřejněn celý rozsah smlouvy, a to na dobu neurčitou.
4. Smluvní strany smlouvy se dohodly na tom, že tato smlouva je uzavřena okamžikem podpisu obou smluvních stran, přičemž rozhodující je datum pozdějšího podpisu.
5. Smlouva nabývá účinnosti dnem zveřejnění v registru smluv.
6. Tato smlouva je vyhotovena ve 4 stejnopisech a každý má platnost originálu. Spoluvlastníci obdrží každý 1 vyhotovení této smlouvy. Statutární město Karviná obdrží 2 vyhotovení smlouvy, z nichž 1 přiloží k návrhu na provedení vkladu práv do katastru nemovitostí.
7. Obě smluvní strany této smlouvy konstatují, že ve smlouvě nejsou žádná slova opravována, přepisována nebo vepisována.
8. Smluvní strany této smlouvy shodně prohlašují, že si tuto smlouvu před jejím podpisem řádně přečetly, že byla uzavřena po vzájemném projednání, podle jejich pravé a svobodné vůle, určitě, vážně a srozumitelně, nikoliv v tísní a za nápadně nevýhodných podmínek.
9. Ostatní práva a povinnosti ve smlouvě výslovně neupravené se řídí ustanoveními obecně závazných právních předpisů, zejména občanského zákoníku v platném znění.

10. Obě smluvní strany této smlouvy potvrzují správnost a autentičnost smlouvy svými podpisy.

Příloha: geometrický plán č. 6339-185/2022

V Karviné dne:

V

dne:

.....
*Ing. Helena Bogoczová, MPA
vedoucí Odboru majetkového
Magistrátu města Karviné
(oprávněna k podpisu na základě pověření)*

.....
[Redacted Signature]

V

dne:

VÝKAZ DOSAVADNÍHO A NOVÉHO STAVU ÚDAJU KATASTRU NEMOVITOSTI

Dosavadní stav				Nový stav										
Označení pozemku parc.číslem	Výměra parcely		Druh pozemku Způsob využití	Označení pozemku parc.číslem	Výměra parcely		Druh pozemku Způsob využití	Typ stavby Způsob využití	Způsob určení výměr	Porovnání se stavem evidence právních vztahů			Ozn. dílu	
	ha	m ²			ha	m ²				Díl přechází z pozemku označeného v katastru nemovitostí	dřívější poz. evidence	Číslo listu vlastnictví		Výměra dílu
		ha	m ²			ha	m ²					ha	m ²	
2049/4	30	74	orná půda	2049/4	29	05	orná půda		2	2049/4		10001	29	05
				2049/53	1	69	orná půda		2	2049/4		10001	1	69
2049/33	8	53	orná půda	2049/33	7	76	orná půda		2	2049/33		3528	7	76
				2049/54		77	orná půda		2	2049/33		3528		77
2052/3	31	92	ostat.pl. jiná plocha	2052/3	31	00	ostat.pl.		2	2052/3		3528	31	00
				2052/11		92	jiná plocha ostat.pl. jiná plocha		2	2052/3		3528		92
		71	19			71	19							

Výkaz údajů o bonitovaných půdně ekologických jednotkách (BPEJ) k parcelám nového stavu

Parcelní číslo podle		Kód BPEJ	Výměra		BPEJ na dílu parcely	Parcelní číslo podle		Kód BPEJ	Výměra		BPEJ na dílu parcely
katastru nemovitostí	zjednodušené evidence		ha	m ²		katastru nemovitostí	zjednodušené evidence		ha	m ²	
2049/4		64310	29	05		2049/53	64310	1	69		
2049/33		64310	7	76		2049/54	64310		77		

Seznam souřadnic (S-JTSK)

číslo bodu	Souřadnice pro zápis do KN		kód kvality	Poznámka
	Y	X		
1	450 216,73	1 100 481,12	3	* doč.žel.roxor-bod ohrožen stav. činností
2	450 215,59	1 100 484,50	3	* doč.žel.roxor-bod ohrožen stav. činností
3	450 208,33	1 100 489,79	3	* doč.žel.roxor-bod ohrožen stav. činností
4	450 201,43	1 100 501,54	3	plast.mez.
5	450 190,49	1 100 506,13	3	plast.mez.
6	450 169,46	1 100 492,90	3	plast.mez.
7	450 173,97	1 100 487,84	3	plast.mez.
1376-17	450 210,87	1 100 492,89	3	sl.plotu
1376-18	450 217,38	1 100 488,07	3	sl.plotu
1376-19	450 220,94	1 100 486,32	3	sl.plotu
1649-5	450 129,83	1 100 460,09	3	žel.trubka
1649-15	450 239,21	1 100 525,04	3	doč.stab.
1649-17	450 199,28	1 100 500,20	3	doč.stab.
5727-12	450 175,90	1 100 485,66	3	doč.stab.
6215-2	450 216,27	1 100 476,52	3	doč.stab.
6215-3	450 215,29	1 100 476,45	3	žel.roxor
6215-4	450 203,83	1 100 469,83	3	žel.roxor
6215-17	450 195,61	1 100 501,44	3	plast.mez.
6215-18	450 197,90	1 100 499,34	3	plast.mez.
6220-14	450 231,10	1 100 485,74	3	doč.stab.
6220-15	450 228,18	1 100 483,77	3	žel.roxor
6220-16	450 229,64	1 100 483,96	3	žel.roxor

Poznámka: *-bod bezprostředně ohrožen stavební činností. Po dobu výstavby označen dočasným způsobem, vlastník po dokončení výstavby zajistí jejich označení trvalým způsobem, podle vyhlášky 357/2013 Sb. § 91 odst. 6.

GEOMETRICKÝ PLÁN pro Rozdělení pozemku	Geometrický plán ověřil úředně oprávněný zeměměřický inženýr:	Stejnopis ověřil úředně oprávněný zeměměřický inženýr:
	Jméno, příjmení: [REDACTED]	Jméno, příjmení:
	Číslo položky seznamu úředně oprávněných zeměměřických inženýrů: 2087/2001	Číslo položky seznamu úředně oprávněných zeměměřických inženýrů:
	Dne: Číslo: 185/2022	Dne: Číslo:
	Náležitosti a přesnosti odpovídá právním předpisům.	Tento stejnopis odpovídá geometrickému plánu v elektronické podobě uloženému v dokumentaci katastrálního úřadu.
Vyhotovitel: [REDACTED]	Katastrální úřad souhlasí s očíslováním parcel.	Ověření stejnopisu geometrického plánu v listinné podobě.
Číslo plánu: 6339-185/2022		
Okres: Karviná		
Obec: Karviná		
Kat. území: Karviná-město		
Mapový list: DKM		
<p><small>Dosavadním vlastníkům pozemků byla poskytnuta možnost seznámit se v terénu s průběhem navrhovaných nových hranic, které byly označeny předepsaným způsobem:</small></p>		

