



STATUTÁRNÍ MĚSTO KARVINÁ
Magistrát města Karviné

Materiál pro 8. řádné zasedání Zastupitelstva města Karviné, konané dne 30.10.2023

Uzavření darovací smlouvy - ŘSaD ČR

Návrh usnesení

Zastupitelstvo města Karviné

rozhodlo

převést do vlastnictví Ředitelství silnic a dálnic ČR, statní příspěvkové organizace IČ: 65993390, se sídlem na Pankráci 546/56, Praha 4 - Nusle, 140 00 část pozemku p. č. 490/8, která je nově označená parcelním číslem 490/27 o výměře 76 m², část pozemku p. č. 3994/1, která je nově označená parcelním číslem 3994/17 o výměře 77 m², část pozemku p. č. 4068, která je nově označená parcelním číslem 4068/2 o výměře 85 m², část pozemku p. č. 4071/1, která je nově označená parcelním číslem 4071/7 o výměře 180 m² a část pozemku p. č. 4072/2, která je nově označená parcelním číslem 4072/5 o výměře 171 m², vše v katastrálním území Karviná-město, obec Karviná, a to se všemi právy a povinnostmi včetně všech součástí a příslušenství, na základě darovací smlouvy, která je přílohou č. 1 tohoto usnesení.

Důvodová zpráva:

ZM-8-OM-Uzavření darovací smlouvy - ŘSaD ČR - DZ.pdf

Přílohy k důvodové zprávě:

ZM-8-OM-Uzavření darovací smlouvy - ŘSaD ČR - 1 D.pdf
příloha č. 1

Přílohy k usnesení:

ZM-8-OM-Uzavření darovací smlouvy - ŘSaD ČR - 1 U.pdf
příloha č. 1

Vyřizuje: Odbor majetkový, oddělení majetkoprávní
Jerzy Cachel

Schválil: Ing. Helena Bogoczová MPA (vedoucí odboru) v. r.

Předkládá RM: Vladimír Kolek (náměstek primátora) v. r.

Důvodová zpráva

Uzavření darovací smlouvy – ŘSaD ČR

Zastupitelstvo města rozhoduje dle § 85 písm a) zákona č. 128/2000 Sb., o obcích, ve znění pozdějších předpisů.

Statutární město Karviná je vlastníkem pozemků p. č. 490/8 ostatní plocha, zeleň o výměře 6119 m², p. č. 3994/1 ostatní plocha, silnice o výměře 7859 m², p. č. 4068 ostatní plocha, silnice o výměře 1033 m², p. č. 4071/1 ostatní plocha, silnice o výměře 6149 m², p. č. 4072/2 ostatní plocha, silnice o výměře 3717 m², vše v kat. území Karviná-město, obec Karviná.

Geometrickým zaměřením a zpřesněním hranic silničního pozemku silnice I/67 v katastru nemovitostí bylo zjištěno, že části výše uvedených pozemků jsou součástí této silnice, která je ve vlastnictví Ředitelství silnic a dálnic ČR.

Na základě geometrického plánu č. 6161-136/2021 byla z pozemku p. č. 490/8 oddělená část, která je nově označená parcelním číslem 490/27 o výměře 76 m², z pozemku p. č. 3994/1 oddělená část, která je nově označená parcelním číslem 3994/17 o výměře 77 m², z pozemku p. č. 4068 oddělená část, která je nově označená parcelním číslem 4068/2 o výměře 85 m², z pozemku p. č. 4071/1 oddělená část, která je nově označená parcelním číslem 4071/7 o výměře 180 m² a z pozemku p. č. 4072/2 oddělená část, která je nově označená parcelním číslem 4072/5 o výměře 171 m², vše v katastrálním území Karviná-město, obec Karviná.

Z výše uvedeného důvodu Ředitelství silnic a dálnic ČR prostřednictvím spol. MG+H s.r.o. požádalo statutární město Karviná o bezúplatný převod těchto nově oddělených pozemků, a to formou darovací smlouvy.

Odbory komunálních služeb a školství a rozvoje Magistrátu města Karviné nemají námítky k darování pozemků, na kterých se nachází silniční komunikace I/67.

Odbor majetkový Magistrátu města Karviné doporučuje rozhodnout převést do vlastnictví Ředitelství silnic a dálnic ČR, státní příspěvkové organizace nově vzniklé pozemky p.č. 490/27 o výměře 76 m², p.č. 3994/17 o výměře 77 m², p.č. 4068/2 o výměře 85 m², p.č. 4071/7 o výměře 180 m², p.č.4072/5 o výměře 171 m², vše v katastrálním území Karviná-město, obec Karviná, a to na základě darovací smlouvy.

Komise majetková na svém jednání dne 29.03.2023 doporučila rozhodnout převést do vlastnictví Ředitelství silnic a dálnic ČR, státní příspěvkové organizace nově vzniklé pozemky p.č. 490/27 o výměře 76 m², p.č. 3994/17 o výměře 77 m², p.č. 4068/2 o výměře 85 m², p.č. 4071/7 o výměře 180 m², p.č.4072/5 o výměře 171 m², vše v katastrálním území Karviná-město, obec Karviná, a to na základě darovací smlouvy.

Příloha

Příloha č. 1 k důvodové zprávě

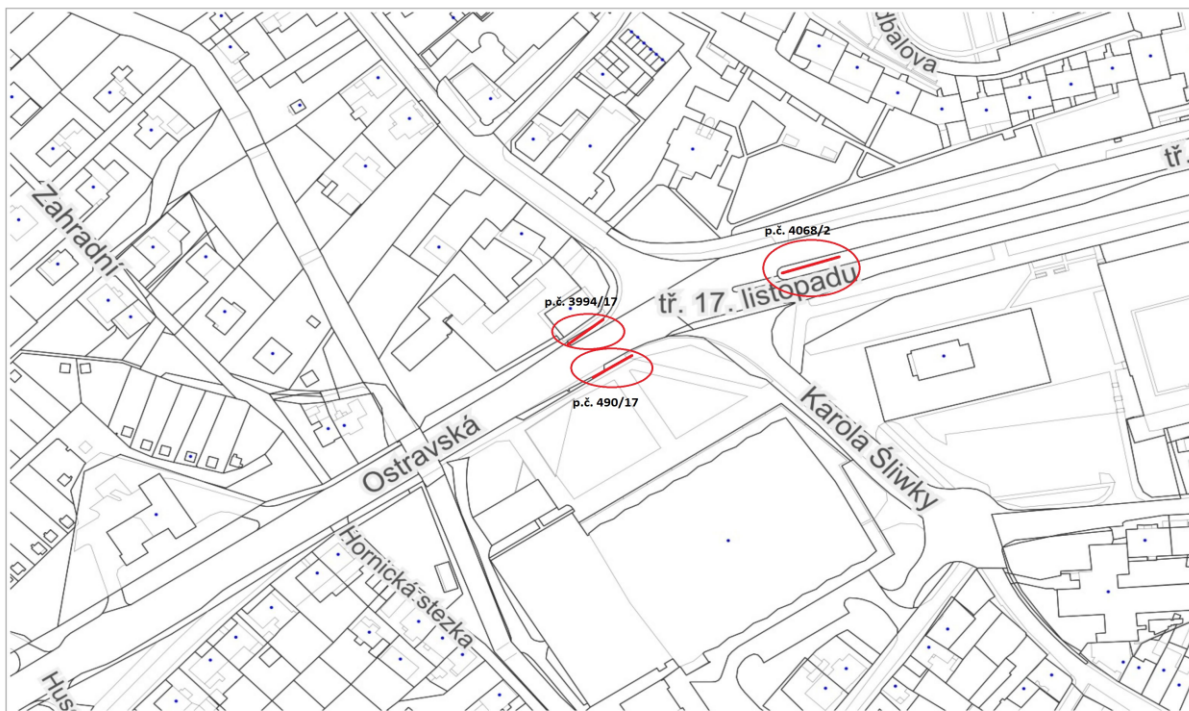

Katastr: © ČÚZK, RÚIAN: © ČÚZK

1 : 1 887

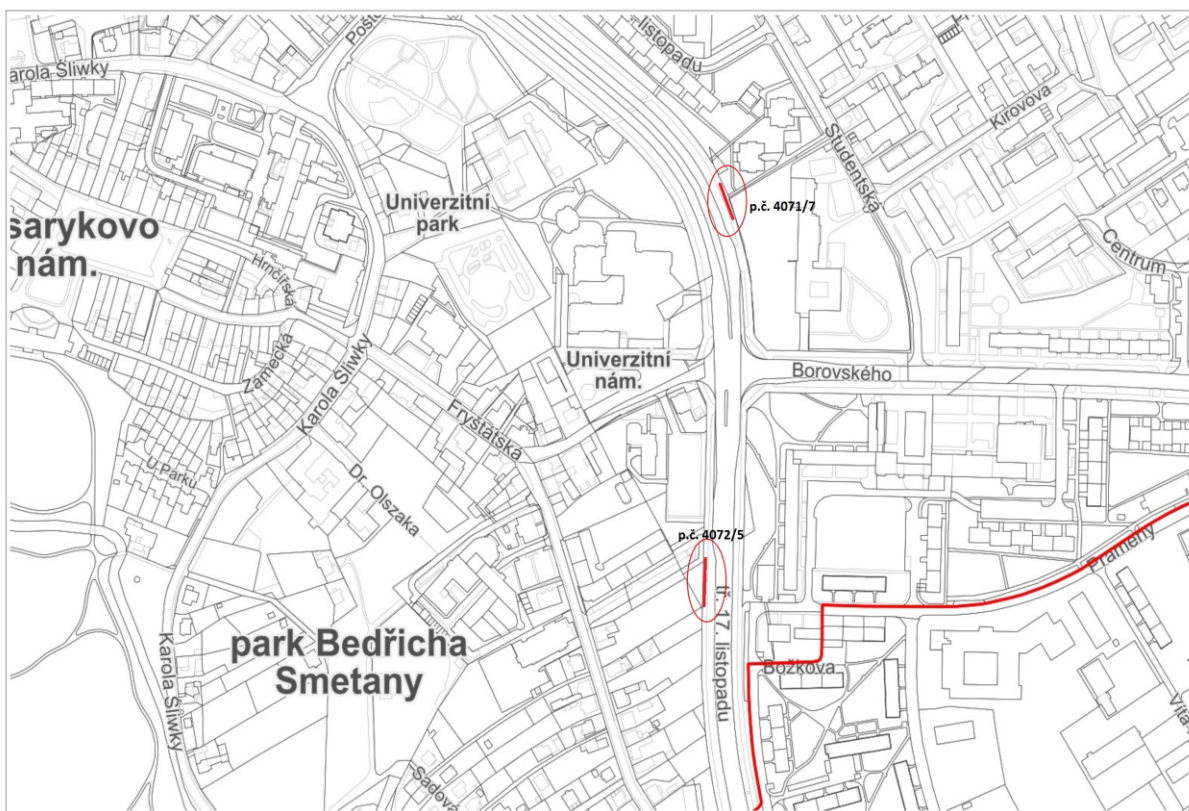

Katastr: © ČÚZK, RÚIAN: © ČÚZK

1 : 3 952

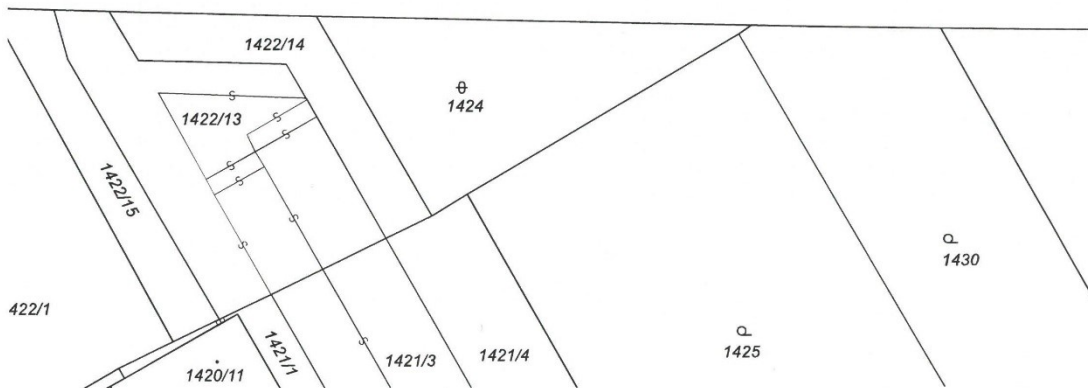
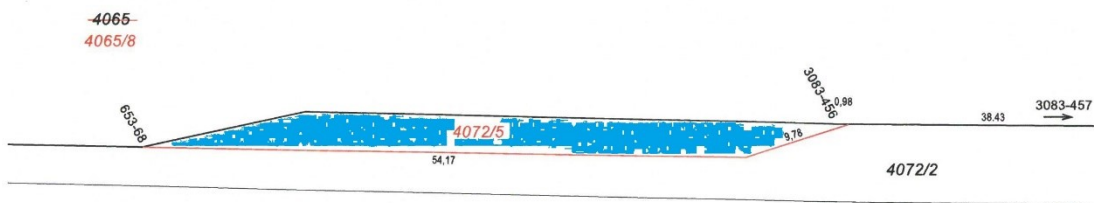
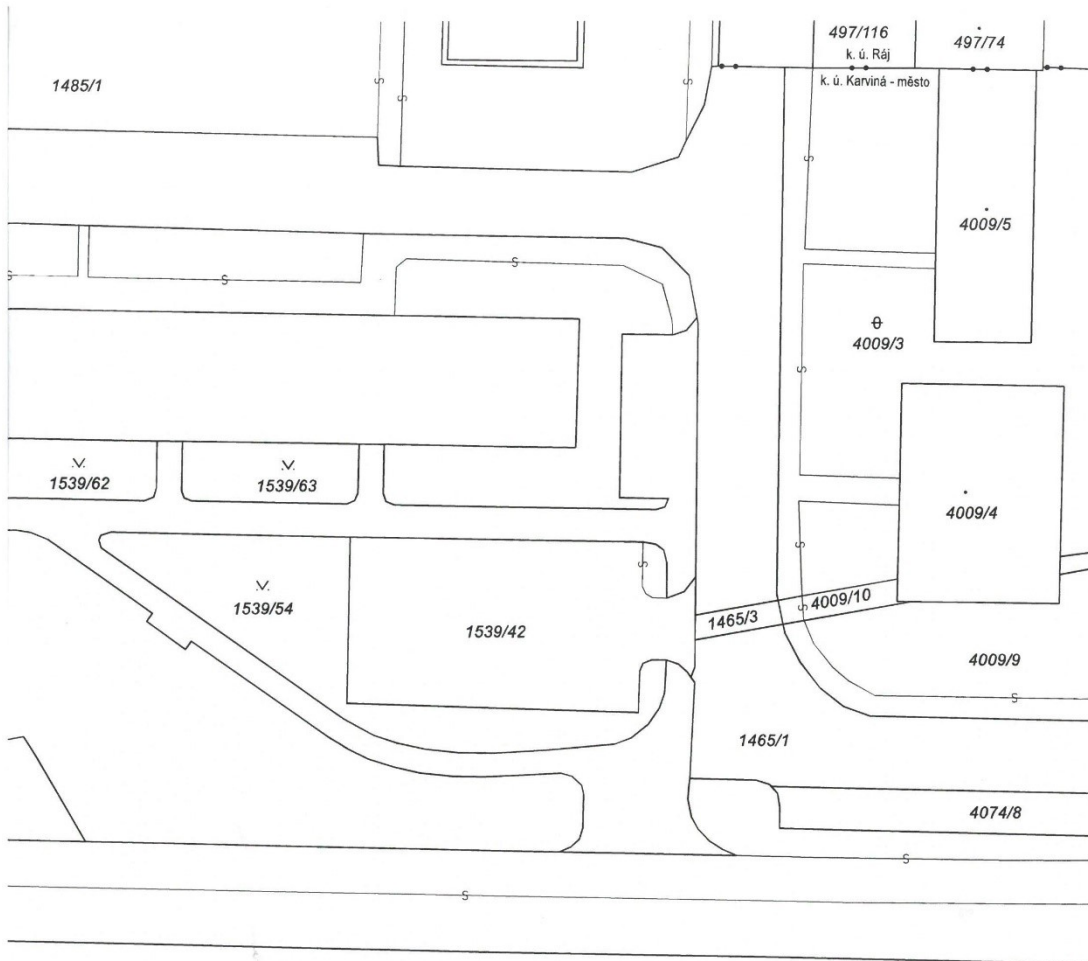

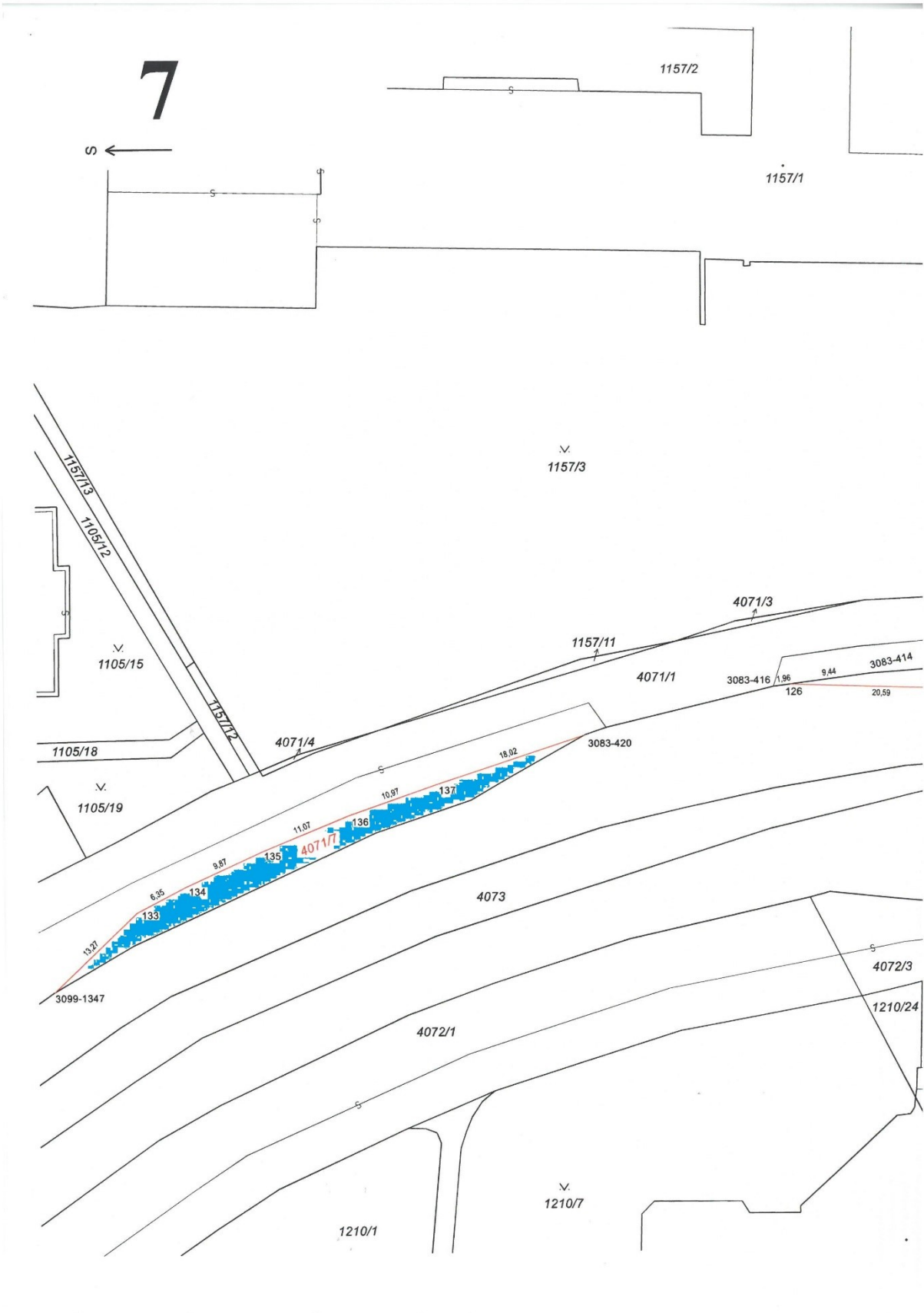

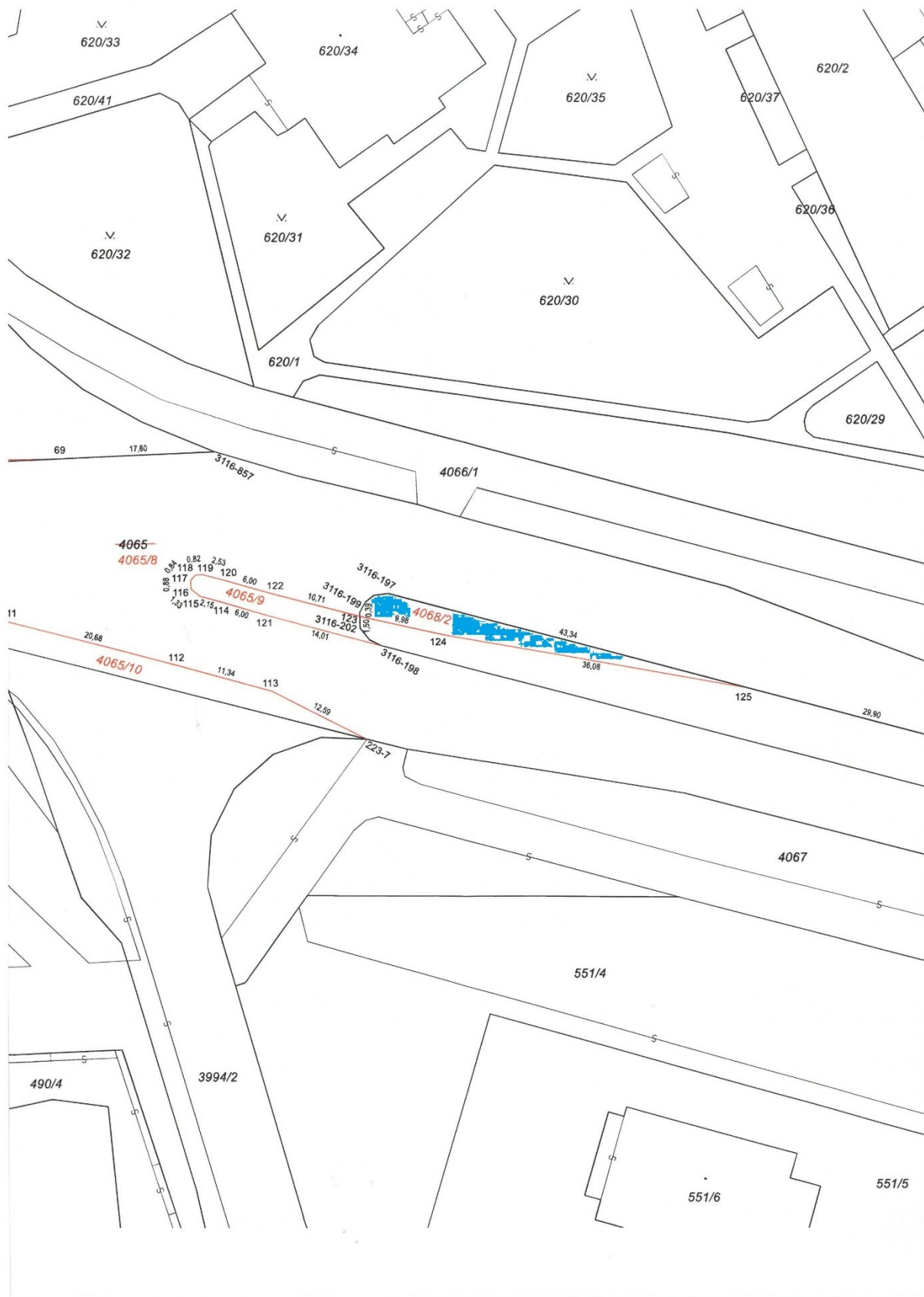

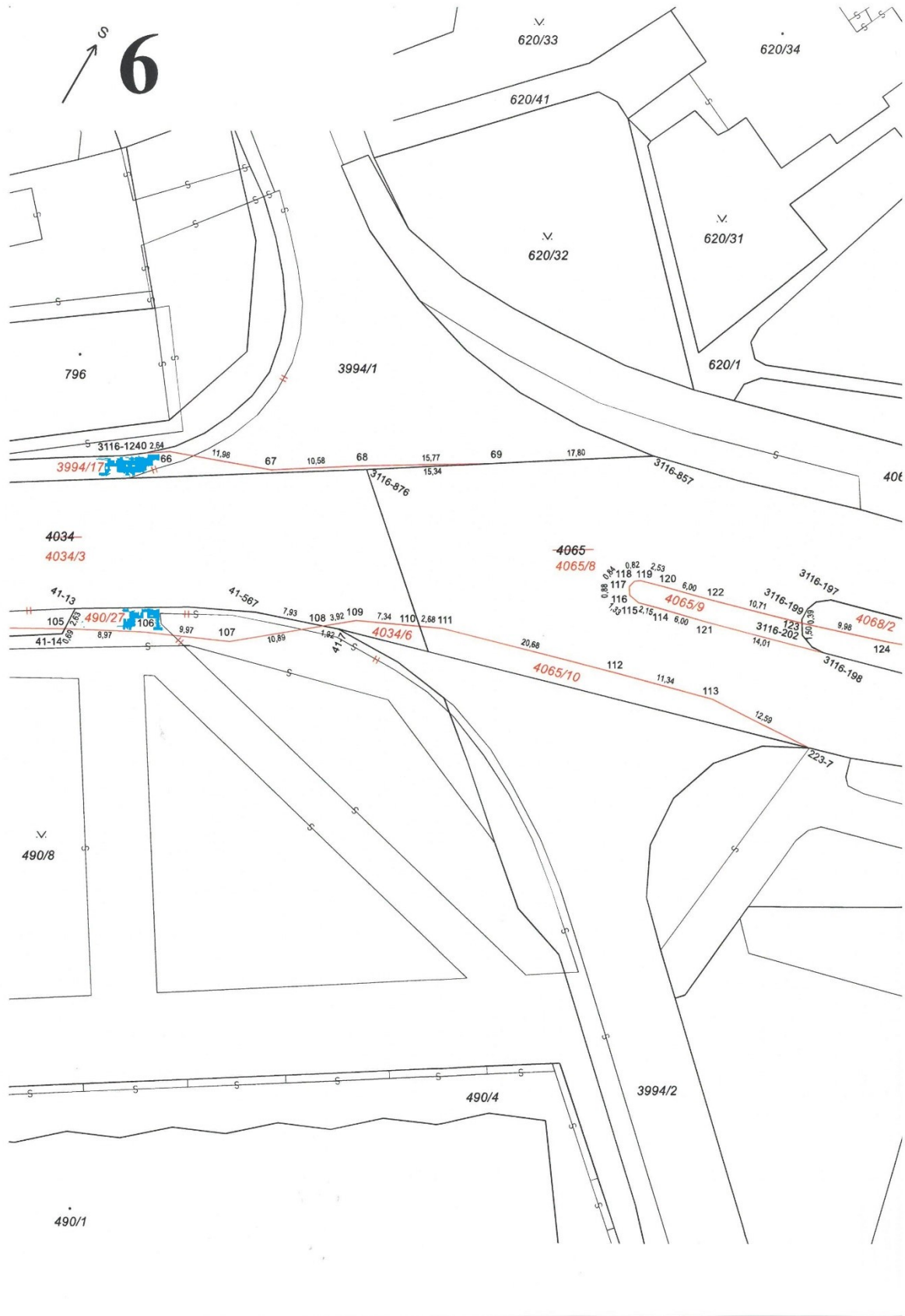

Příloha č. 1 k usnesení

statutární město Karviná

adresa:
zastoupené:
k podpisu oprávněna na základě
pověření ze dne 02.01.2023:

Fryštátská 72/1, Karviná-Fryštát, PSČ 733 24
Ing. Janem Wolfem, primátorem města

Ing. Helena Bogoczová, MPA,
vedoucí Odboru majetkového
Magistrátu města Karviné

IČ:

00297534

DIČ:

CZ00297534

bankovní spojení:

Česká spořitelna, a. s.

číslo účtu:

19-1721542349/0800

jako „dárce“ na straně jedné

a

Ředitelství silnic a dálnic ČR, státní příspěvková organizace

se sídlem Na Pankráci 546/56, 140 00 Praha 4 - Nusle
zastoupená Ing. Radkem Mátle, generálním ředitelem
kontaktní adresa: ŘSD ČR, Správa Ostrava, Mojmírovců 5, 709 81 Ostrava - Mariánské Hory
oprávněn k jednání: ██████████, ředitel Správy Ostrava,
na základě Pověření ze dne 1.2.2013
IČ: 65993390, DIČ: CZ65993390
jako „obdarovaný“ na straně druhé

uzavřeli níže uvedeného dne, měsíce a roku, v souladu s příslušnými ustanoveními zákona č. 89/2012 Sb., občanský zákoník, ve znění pozdějších předpisů, zákona č. 219/2000 Sb., o majetku České republiky a jejím vystupování v právních vztazích, ve znění pozdějších předpisů a zákona č. 13/1997 Sb., o pozemních komunikacích, ve znění pozdějších předpisů, tuto

D A R O V A C Í S M L O U V U č. SML/1560/2023

I.

1.1. Dárce má ve vlastnictví pozemky zapsané v katastru nemovitostí u Katastrálního úřadu pro Moravskoslezský kraj, Katastrálního pracoviště Karviná, na listu vlastnictví č. 10001, pro katastrální území Karviná– město, obec Karviná a označené jako:

- parc. č. 490/8 ostatní plocha, zeleň o výměře 6 119 m²
- parc. č. 3994/1 ostatní plocha, silnice o výměře 7 859 m²
- parc. č. 4068 ostatní plocha, silnice o výměře 1 033 m²
- parc. č. 4071/1 ostatní plocha, silnice o výměře 6 149 m²
- parc. č. 4072/2 ostatní plocha, silnice o výměře 3 717 m²

1.2 Na částech předmětných pozemků se nachází silnice I. třídy č. I/67, která je ve vlastnictví České republiky s příslušností hospodaření pro Ředitelství silnic a dálnic ČR.

1.3 Předmětem daru podle této smlouvy jsou:

část pozemku parc.č. 490/8 o výměře 76 m², nově označená jako pozemek parc. č. 490/27, ostatní plocha, způsob využití silnice

část pozemku parc. č. 3994/1 o výměře 77 m², nově označená jako pozemek parc.č. 3994/17, ostatní plocha, způsob využití silnice

část pozemku parc. č. 4068 o výměře 85 m², nově označená jako pozemek parc.č. 4068/2, ostatní plocha, způsob využití silnice

část pozemku parc. č. 4071/1 o výměře 180 m², nově označená jako pozemek parc.č. 4071/7, ostatní plocha, způsob využití silnice

část pozemku parc. č. 4072/2 o výměře 171 m², nově označená jako pozemek parc.č. 4072/5, ostatní plocha, způsob využití silnice,

v katastrálním území Karviná-město, vymezených dle Geometrického plánu č. 6161-136/2021 ze dne 4.11.2021, potvrzeného Katastrálním úřadem pro Moravskoslezský kraj, Katastrálním pracovištěm Karviná pod číslem PGP-1353/2021-803, který je nedílnou součástí této smlouvy.

II.

2.1 Dárce touto smlouvou daruje předmět daru specifikovaný v čl. I. odst. 1.3 této smlouvy obdarovanému a obdarovaný výslovně prohlašuje, že předmět daru přijímá do vlastnictví České republiky s příslušností hospodaření pro Ředitelství silnic a dálnic ČR (dále jen „vlastnictví“).

2.2 Účetní hodnota předmětu daru dle účetní evidence dárce činí celkem: 1.767,- Kč (slovy: jedentisícsemdesátšedesát korun českých).

Z toho:

parc. č. 490/27 v účetní hodnotě 228,- Kč

parc. č. 3994/17 v účetní hodnotě 231,- Kč

parc. č. 4068/2 v účetní hodnotě 255,- Kč

parc. č. 4071/7 v účetní hodnotě 540,- Kč

parc. č. 4072/5 v účetní hodnotě 513,- Kč

2.3 Dárce prohlašuje, že na předmětu daru neváznou ke dni podpisu této smlouvy žádné právní vady či závazky vyjma těchto věcných břemen:

- věcné břemeno inženýrských sítí, vstupu a vjezdu pro oprávněný pozemek p.č 1422/7 ze dne 16.2.1999, k povinnému pozemku p.č. 4072/2 zřízené na základě Smlouvy o věcném břemeni V3 392/1999 ze dne 16.2.1999, právní účinky vkladu ke dni 3.3.1999.
- věcné břemeno vedení inženýrské sítě, v nezbytně nutném rozsahu v souvislosti se zabezpečením provozu, oprav, změn nebo odstraňování předmětné inž. sítě pro oprávněnou společnost ČEZ ICT Services, a. s., Duhová 1531/3, Michle, 14000 Praha 4, IČ: 26470411 k povinnému pozemku p.č. 4071/1 zřízené na základě Smlouvy o zřízení věcného břemene - úplatná ze dne 26.04.2005, právní účinky vkladu práva ke dni 23.06.2005 vedené pod č. j. V-1876/2005-803.
- věcné břemeno vedení optické sítě, právo vstupu a vjezdu za účelem provádění údržby, oprav, změn nebo odstraňování havárií a likvidace optické sítě (k části pozemku dle GP 4613-26/2010) pro oprávněnou společnost T-Mobile Czech Republic a.s., Tomíčkova 2144/1, Chodov 14800 Praha 4, IČ: 64949681 k pozemku p.č 3994/1 zřízené na základě Smlouvy o zřízení věcného břemene - úplatná ze dne 10.05.2011, právní účinky vkladu práva ke dni 22.06.2011 vedené pod č.j. V-2669/2011-803.

- věcné břemeno vedení podzemní kabelové přípojky - právo vstupu a vjezdu za účelem provádění údržby, oprav, změn nebo odstraňování havárií a likvidace kabelové přípojky (k části pozemku dle G.P.4815-829/2011) pro oprávněnou: obchodní společnost ČEZ Distribuce, a. s., Teplická 874/8, Děčín IV, Podmokly, 405 02 Děčín, IČ: 24729035 k povinnému pozemku p.č. 3994/1 zřízené na základě Smlouvy o zřízení věcného břemene - úplatná ze dne 27.02.2012, právní účinky vkladu práva ke dni 23.03.2012 vedené pod č.j. V-1183/2012-803.
- věcné břemeno (podle listiny) umístit a provozovat optické kabely - právo vstupu a vjezdu za účelem umístění, provádění údržby, oprav, změn nebo odstraňování havárií a likvidace kabelů (k části pozemku dle G.P. 4613-26/2010) pro oprávněnou obchodní společnost ČD - Telematika a.s., Pernerova 2819/2a, Žižkov, 13000 Praha 3, IČ: 61459445 k povinnému pozemku p.č. 3994/1 zřízené na základě Smlouvy o zřízení věcného břemene - úplatná ze dne 12.07.2012, právní účinky vkladu práva ke dni 16.08.2012 vedené pod č.j. V-3523/2012-803.
- věcné břemeno v právu zřídit a provozovat plynovod a v právu vstupu a vjezdu v souvislosti se zřízením, stavebními úpravami, opravami provozováním a odstraňováním plynovodu (k části pozemku dle geometrického plánu č. 4842-3/2012) pro oprávněnou obchodní společnost GasNet, s.r.o., Klíšská 940/96, Klíše, 400 01 Ústí nad Labem, IČ: 27295567 k povinnému pozemku p.č. 4071/1 zřízené na základě Smlouvy o zřízení věcného břemene - úplatná ze dne 03.09.2012, právní účinky vkladu práva ke dni 18.09.2012 vedené pod č.j. V-4029/2012-803.
- věcné břemeno vedení inženýrské sítě - umístění optického kabelu právo vstupu a vjezdu za účelem provádění údržby, oprav, změn nebo odstraňování havárií a likvidace telekomunikační sítě a optického rozvaděče (k části pozemku dle geometrického plánu č. 4550-193/2010) pro oprávněnou obchodní společnost CETIN a.s., Českomoravská 2510/19, Libeň, 190 00 Praha 9, IČ: 04084063 k povinnému pozemku p.č. 4071/1 zřízené na základě Smlouvy o zřízení věcného břemene - úplatná ze dne 13.10.2011, právní účinky vkladu práva ke dni 15.12.2011 vedené pod č.j. V-5852/2011-803.
- věcné břemeno (podle listiny) právo vedení, provozování a udržování vodovodní přípojky včetně příslušenství - právo vstupu a vjezdu za účelem provádění údržby, oprav nebo odstraňování vodovodní přípojky (k části pozemku dle geometrického plánu č. 5279-44b/2014) oprávnění pro pozemky p.č. 815/13 a p.č. 815/17 k povinnému pozemku p.č. 3994/1 zřízené na základě Smlouvy o zřízení věcného břemene - úplatná č. MMK/SML/17/2014-2015/1 ze dne 20.01.2015, právní účinky zápisu k okamžiku 27.01.2015 10:55:08, zápis proveden dne 18.02.2015 vedený pod č.j. V-542/2015-803.
- věcné břemeno právo umístění stavby zpevněné plochy – právo vstupu a vjezdu (k části pozemku dle geometrickému plánu č. 5279-44a/2014) oprávnění pozemky p.č. 815/13 a p.č. 815/17 k povinnému pozemku p.č. 3994/1 zřízené na základě Smlouvy o zřízení věcného břemene – úplatná č. MMK/SML/17/2014-2015/1 ze dne 20.01.2015, právní účinky zápisu k okamžiku 27.01.2015 10:55:08, zápis proveden dne 18.02.2015 vedené pod č.j. V-542/2015-803.
- věcné břemeno právo vedení kanalizačního sběrače ALFA - právo vstupu a vjezdu za účelem provádění údržby, oprav nebo odstraňování sběrače (k části pozemku dle geometrického plánu č. 5252-162/2014) pro oprávněnou společnost

Severomoravské vodovody a kanalizace Ostrava a.s., 28. října 1235/169, Mariánské Hory, 709 00 Ostrava, IČ: 45193665 k povinnému pozemku p.č. 490/8 zřízené na základě Smlouvy o zřízení věcného břemene - úplatná č.MMK/SML/77/2015/11 ze dne 18.05.2015, právní účinky zápisu k okamžiku 24.06.2015 10:58:06, zápis proveden dne 15.07.2015 vedený pod č.j. V-4510/2015-803.

- věcné břemeno v právu umístění zpevněné plochy a v právu vstupu a vjezdu (k části pozemku dle geometrického plánu č. 5536-169/2016) pro oprávněnou obchodní společnost Dubau Stav s.r.o., Sportovní 898/4, Nové Město, 735 06 Karviná, IČ: 25880497 k povinnému pozemku p.č. 3994/1 zřízené na základě Smlouvy o zřízení věcného břemene – úplatná č.MMK/SML/87/2017 (SB 13/2017) ze dne 14.02.2017, právní účinky zápisu k okamžiku 09.03.2017 09:03:20, zápis proveden dne 30.03.2017 vedený pod č.j. V-1365/2017-803.
- věcné břemeno v právu vedení, provozování a udržování vodovodního řadu včetně příslušenství a v právu vstupu a vjezdu za účelem provádění údržby, oprav k části pozemku dle geometrického plánu č. 5537-170/2016-B) pro oprávněnou obchodní společnost Dubau Stav s.r.o., Sportovní 898/4, Nové Město, 735 06 Karviná, RČ/IČO: 25880497 k povinnému pozemku p.č. 3994/1 zřízené na základě Smlouvy o zřízení věcného břemene - úplatná č.MMK/SML/87/2017 (SB 13/2017) ze dne 14.02.2017, právní účinky zápisu k okamžiku 09.03.2017 09:03:20, zápis proveden dne 30.03.2017 vedený pod č.j. V-1365/2017-803.
- věcné břemeno v právu vedení, provozování a udržování dvou vodovodních přípojek včetně příslušenství a v právu vstupu a vjezdu za účelem provádění údržby, oprav nebo odstraňování dvou vodovodních přípojek (v rozsahu dle listiny jejíž součástí je geometrický plán č. 6302-32/2022 pro vymezení rozsahu věcného břemene) oprávnění pro pozemky p.č. 3516/1, p.č. 3516/3, p.č. 3517 k povinnému pozemku p.č. 3994/1 zřízené na základě Smlouvy o zřízení věcného břemene - úplatná č. SML/2715/2022 ze dne 30.11.2022, právní účinky zápisu k okamžiku 01.12.2022 11:13:04, zápis proveden dne 22.12.2022 vedený pod č.j. V-6934/2022-803.

2.4. Dárce dále prohlašuje, že s výjimkou věcných břemen neví o žádných vadách faktických ani právních, na které by měl být obdarovaný zvláště upozorněn, a že předmět daru do doby nabytí vlastnictví obdarovaným žádnými vadami nezatíží. Dárce dále prohlašuje, že mu nejsou známy žádné závady na předmětu daru předávaném touto darovací smlouvou, ze kterých by hrozily ekologické závady s daným převodem spojené.

2.5 Obdarovaný prohlašuje, že zná dostatečně stav předmětu daru a v tomto stavu jej s ujištěním dárce, dle předchozích ustanovení této smlouvy, bez výhrad přijímá. Smluvní strany se dohodly, že na obdarovaného nepřecházejí žádné dluhy, ani případný dluh zajištěný zástavním právem váznoucí na předmětu daru. Obdarovaný dále nepřebírá závazky vztahující se k předmětu daru vzniklé před převodem vlastnictví k předmětu daru, zejména pak, nikoliv výlučně, závazky související s odstraněním ekologických zátěží a nepřebírá na sebe povinnosti plynoucí z jejich odstraňování a bude tak od dárce požadovat jejich náhradu.

2.6 Dárce podpisem této smlouvy na sebe ve smyslu ust. § 1765 zákona č. 89/2012 Sb., občanský zákoník, ve znění pozdějších předpisů, přebírá nebezpečí změny okolností.

III.

3.1 Vlastnictví k předmětu daru, jakož i veškerá práva a povinnosti, nebezpečí a užitky s převodem spojené, se nabývá zápisem vkladu do katastru nemovitostí v souladu s ustanovením § 10 zákona č. 256/2013 Sb., o katastru nemovitostí (katastrální zákon), ve znění pozdějších předpisů. Smluvní strany se dohodly, že podání návrhu na zápis vkladu do katastru nemovitostí zajistí obdarovaný, který současně uhradí příslušný správní poplatek s ním spojený.

3.2 Smluvní strany se zavazují, pro případ, že katastrální úřad z jakéhokoliv důvodu neprovede zápis věcných práv podle této smlouvy, učinit bezodkladně veškeré nezbytné úkony k odstranění překážek pro zápis práva.

3.3 Do doby provedení vkladu vlastnického práva podle této smlouvy, jsou obě smluvní strany svými projevy vůle vázány a dárce se zavazuje předmět daru (ani jakoukoliv jeho část) nezciť ani nezatiťit jakýmkoliv právem ve prospěch třetí osoby bez předchozího písemného souhlasu obdarovaného.

IV.

4.1 Dárce prohlašuje, že v souladu s ust. § 85 písm. a) zákona č. 128/2000 Sb., o obcích (obecní zřízení), ve znění pozdějších předpisů, rozhodlo o bezúplatném převodu předmětu smlouvy uvedeného v čl. I. odst. 1.3 této smlouvy Zastupitelstvo statutárního města Karviná na svém xxx. zasedání konaném dne ve svém usnesení č., přičemž záměr bezúplatného převodu byl zveřejněn na úřední desce od 20.12.2022 do 09.01.2023. Toto prohlášení se činí podle ust. § 41 zákona č. 128/2000 Sb., o obcích (obecní zřízení), ve znění pozdějších předpisů a považuje se za doložku potvrzující splnění podmínek zákona.

V.

5.1 Platnost této smlouvy je vázána v souladu s ust. § 44 odst. 4 zákona č. 219/2000 Sb., o majetku České republiky a jejím vystupování v právních vztazích, ve znění pozdějších předpisů, na schválení příslušným ministerstvem dle ust. § 12 odst. 2 citovaného zákona.

5.2 Převod dle této smlouvy je v souladu s ust. § 19b odst. 2 písm. e) zákona č. 586/1992 Sb., o daních z příjmů, ve znění pozdějších předpisů, osvobozen od daně z příjmu právnických osob.

VI.

6.1 Smlouva nabývá platnosti dnem jejího schválení příslušným ministerstvem.

6.2 Tato smlouva je vyhotovena v 5 stejnopisech, z toho 1x pro katastrální úřad, po jednom pro každou smluvní stranu, 1x pro Ministerstvo dopravy a 1x pro Ministerstvo financí.

6.3 Smlouva nabývá účinnosti dnem zveřejnění v Registru smluv. Smlouva bude zveřejněna v registru smluv ze strany obdarovaného, a to v rozsahu a způsobem vyplývajícím ze zákona č. 340/2015 Sb., o zvláštních podmínkách účinnosti některých smluv, uveřejňování těchto smluv a o registru smluv (zákon o registru smluv), ve znění pozdějších předpisů.

6.4 V některých případech může docházet ke zpracování osobních údajů. Pokud ke zpracování osobních údajů dárce dojde (pouze v relevantních případech, nikoli vždy), je toto zpracování prováděno vždy v souladu s platnými právními předpisy. Bližší informace o zpracování osobních údajů poskytuje obdarovaný na adrese <https://www.rsd.cz/rsd/gdpr-a>

zpracování osobních údajů či emailovém kontaktu Pověřence pro ochranu osobních údajů:
dpo@rsd.cz.

6.5 Reálná hodnota předmětu daru nebyla dárcem určena.

6.6 Účastníci této smlouvy prohlašují, že smlouva byla sepsána na základě pravdivých údajů, dle jejich pravé a svobodné vůle a že smluvnímu ujednání nejsou na překážku žádné okolnosti bránící nakládání s nemovitostmi a na důkaz toho ji vlastnoručně podepisují.

6.7 Smluvní strany prohlašují, že se dohodly na všech náležitostech, u nichž bylo dosažení shody předpokladem pro uzavření této smlouvy.

6.8 Obdarovaný předem vylučuje možnost uzavření smlouvy v případě nepodstatné odchylky či dodatku druhé smluvní strany k zaslanému návrhu smlouvy. Každý dodatek nebo odchylka, stejně tak jako výhrada, omezení či jiná změna bude považována za nový návrh.

6.9 Smluvní strany prohlašují, že mezi nimi nebyla dohodnuta žádná jiná vedlejší ujednání ve smyslu ust. § 2132 a násl. zák. č. 89/2012 Sb., občanský zákoník, ve znění pozdějších předpisů, než ta, jež jsou obsažena v textu této smlouvy.

Příloha – 1x Geometrický plán č. 6161-136/2021 ze dne 4.11.2021.

V Karvině dne

V Ostravě dne

.....
Ing. Helena Bogoczová, MPA
vedoucí odboru majetkového
statutární město Karviná

.....
[redacted]
ředitel Správy Ostrava
Ředitelství silnic a dálnic ČR

VÝKAZ DOSAVADNÍHO A NOVÉHO STAVU ÚDAJŮ KATASTRU NEMOVITOSTÍ

Dosavadní stav				Nový stav																		
Označení pozemku parc. číslem	Výměra parcely		Druh pozemku Způsob využití	Označení pozemku parc. číslem	Výměra parcely		Druh pozemku Způsob využití	Typ stavby Způsob využití	Zpús. určení výměr	Porovnání se stavem evidence právních vztahů												
	ha	m ²			ha	m ²				Díl přechází z pozemku označeného v		Číslo listu vlastnictví	Výměra dílu		Označení dílu							
										katastru nemovitostí	dřívější poz. evidenci		ha	m ²								
3752/1	2	43	ostat.pl.	3752/1	1	77	ostat.pl.															
			ostat.komunikace				ostat.komunikace															
4033	2	00	29	ostat.pl.	3752/6		66	ostat.pl.		2	3752/1		4511				66					
				silnice	4033/15	1	46	60	ostat.pl.		2	4033		4376	1	46	60					
					4033/16		8	23	ostat.komunikace		2	4033		4376		8	23					
					4033/17			67	ostat.pl.		2	4033		4376			67					
					4033/18		13	67	ostat.komunikace		2	4033		4376		13	67					
					4033/19			86	ostat.pl.		2	4033		4376			86					
					4033/20		2	15	ostat.komunikace		2	4033		4376		2	15					
					4033/21			60	ostat.pl.		2	4033		4376			60					
					4033/22		5	50	ostat.komunikace		2	4033		4376		5	50					
					4033/23		1	44	ostat.pl.		2	4033		4376		1	44					
					4033/24		1	65	ostat.komunikace		2	4033		4376		1	65					
					4033/25		13	13	ostat.pl.		0	4033		4376		13	13					
					4033/26			36	ostat.komunikace		0	4033		4376			36					
					4033/27		3	94	ostat.pl.		2	4033		4376		3	94					
					4033/28			25	ostat.komunikace		2	4033		4376			25					
					4033/29		1	24	ostat.pl.		2	4033		4376		1	24					
				4034	24	93	ostat.pl.	4034/3	18	98	ostat.pl.		0	4034		4376		18	98			
							silnice	4034/4		5	02	ostat.komunikace		0	4034		4376		5	02		
								4034/5			73	ostat.komunikace		2	4034		4376			73		
	4034/6						20	ostat.pl.		0	4034		4376			20						
490/8	61	19	ostat.pl.	490/8	60	43	zeleň		0													
			zeleň	490/27			76	ostat.pl.		0	490/8		10001			76						

VÝKAZ DOSAVADNÍHO A NOVÉHO STAVU ÚDAJŮ KATASTRU NEMOVITOSTÍ

Dosavadní stav				Nový stav										
Označení pozemku parc. číslem	Výměra parcely		Druh pozemku	Označení pozemku parc. číslem	Výměra parcely		Druh pozemku	Typ stavby	Způsob určení výměr	Porovnání se stavem evidence právních vztahů				
	ha	m ²	Způsob využití		ha	m ²	Způsob využití	Způsob využití		Díl přechází z pozemku označeného v katastru nemovitostí	dřívější poz. evidenci	Číslo listu vlastnictví	Výměra dílu	
												ha	m ²	
3994/1	78	59	ostat.pl. silnice	3994/1	77	82	ostat.pl. ostat.komunikace		0					
				3994/17		77	ostat.pl. silnice		0	3994/1	10001			77
4068	10	33	ostat.pl. silnice	4068/1	9	48	ostat.pl. ostat.komunikace		0	4068	10001	9		48
				4068/2		85	ostat.pl. silnice		0	4068	10001			85
4065	2	97	ostat.pl. silnice	4065/8	2	62	ostat.pl. silnice		0	4065	4376	2	62	84
				4065/9		54	ostat.pl. ostat.komunikace		0	4065	4376			54
				4065/10		1	ostat.pl. ostat.komunikace		0	4065	4376	1		15
				4065/11		4	ostat.pl. silnice		0	4065	4376	4		49
				4065/12		1	ostat.pl. ostat.komunikace		0	4065	4376	1		73
				4065/13		23	ostat.pl. silnice		0	4065	4376	23		31
				4065/14		2	ostat.pl. ostat.komunikace		0	4065	4376	2		21
				4065/15		99	ostat.pl. jiná plocha		2	4065	4376			99
				4065/16		66	ostat.pl. ostat.komunikace		2	4065	4376			66
4071/1	61	49	ostat.pl. silnice	4071/1	59	69	ostat.pl. ostat.komunikace		0					
				4071/7		1	ostat.pl. silnice		0	4071/1	10001	1		80
4072/2	37	17	ostat.pl. ostat.komunikace	4072/2	35	46	ostat.pl. ostat.komunikace		0					
				4072/5		1	ostat.pl. silnice		0	4072/2	10001	1		71
	7	73	68		7	73	68							

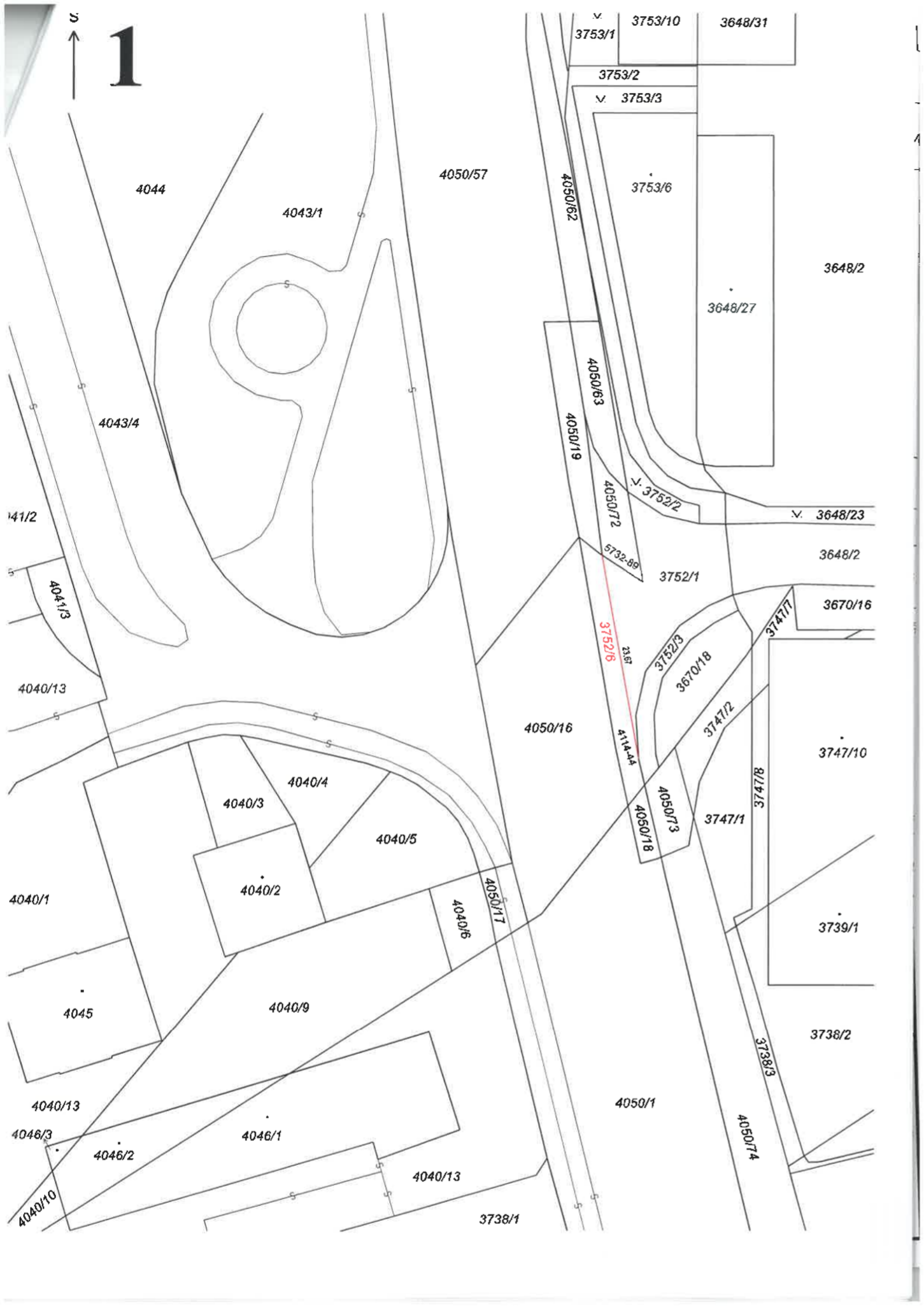

S

2

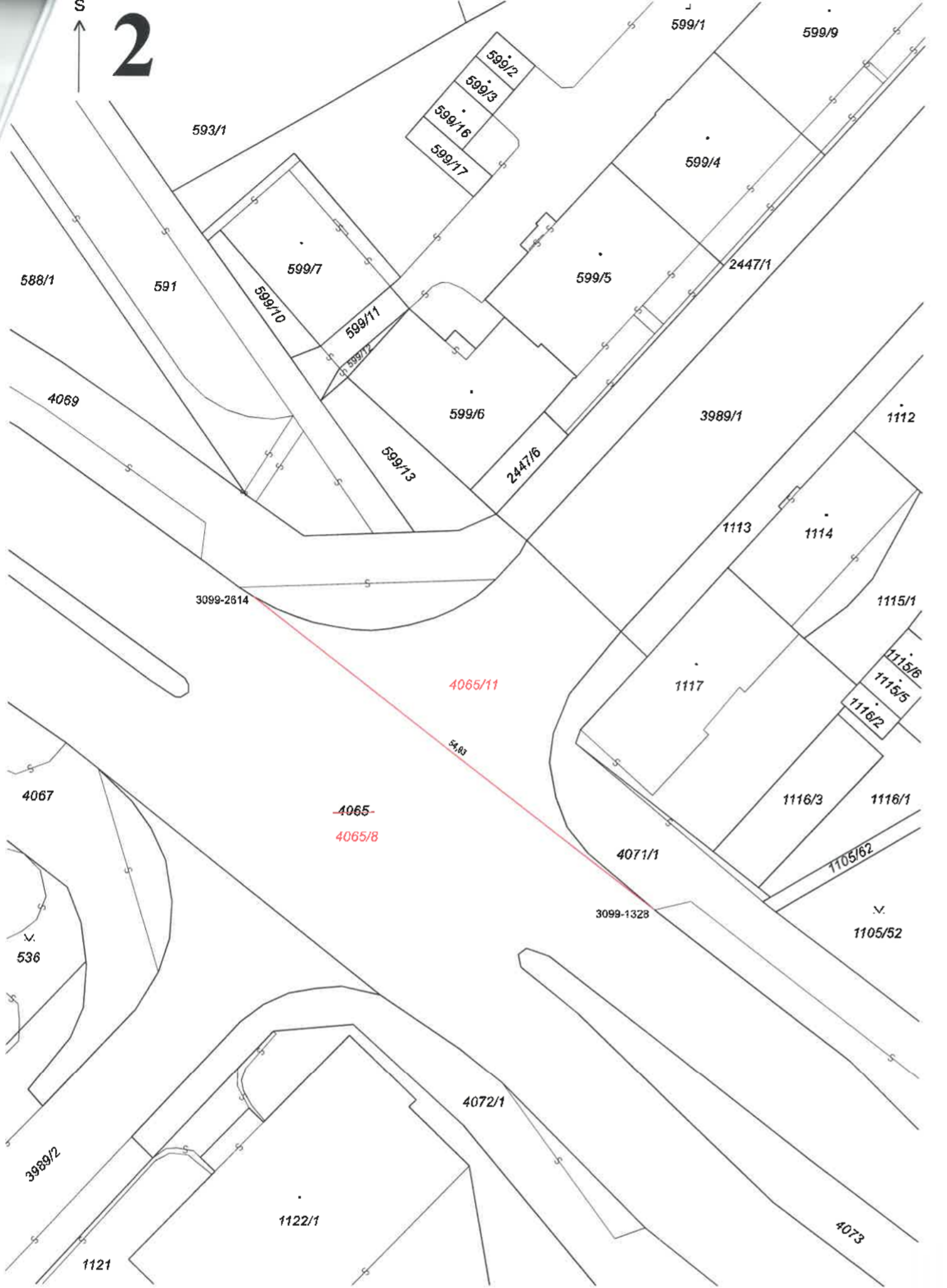

3

3728/3

3807

3801

4051/7

4051/4

5732-117

4167

4087

3808

4018/4

4033/16

1

11.47

2

8.54

3

8.01

4

6.29

5

7.26

6

7.26

7

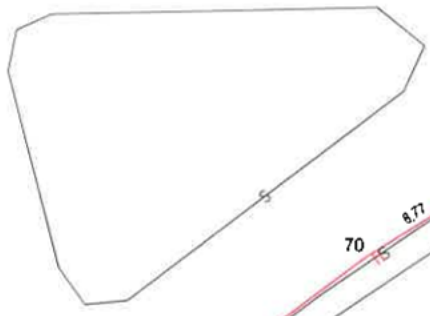

4033/20

72

5.50

73

5.58

74

7.09

75

5.68

76

10.57

3987/1

377/1

4083

376/1

374

3087-453

3987/2

376/2

377/2



3805/7

3805/2

3805/1

3804/1

3804/2

1469-272

3087-486

3087-487

4033/17

4033/18

-4033

4033/15

3803

4018/3

3999/3

380/1

380/3

380/2

381

379/1

382

384/11

388

393

8 6,53 9 12,55 0,62 17 4,81 18 46,96 19 2,89 20 12,43 21

23,51

78

21,63

79

38,26

80

4

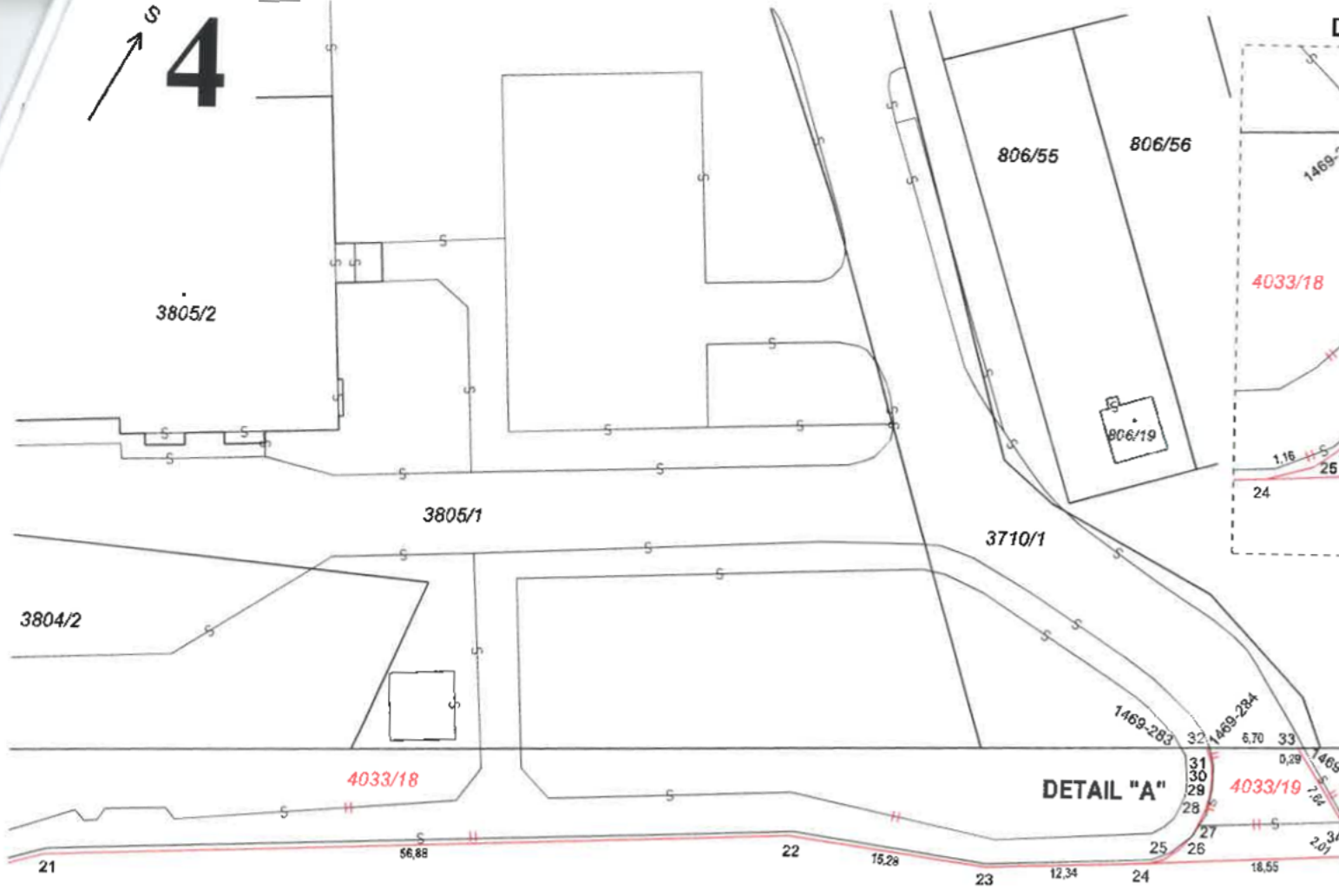
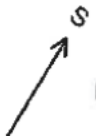

DETAIL "A"

DETAIL "B"



DETAIL "B"

5

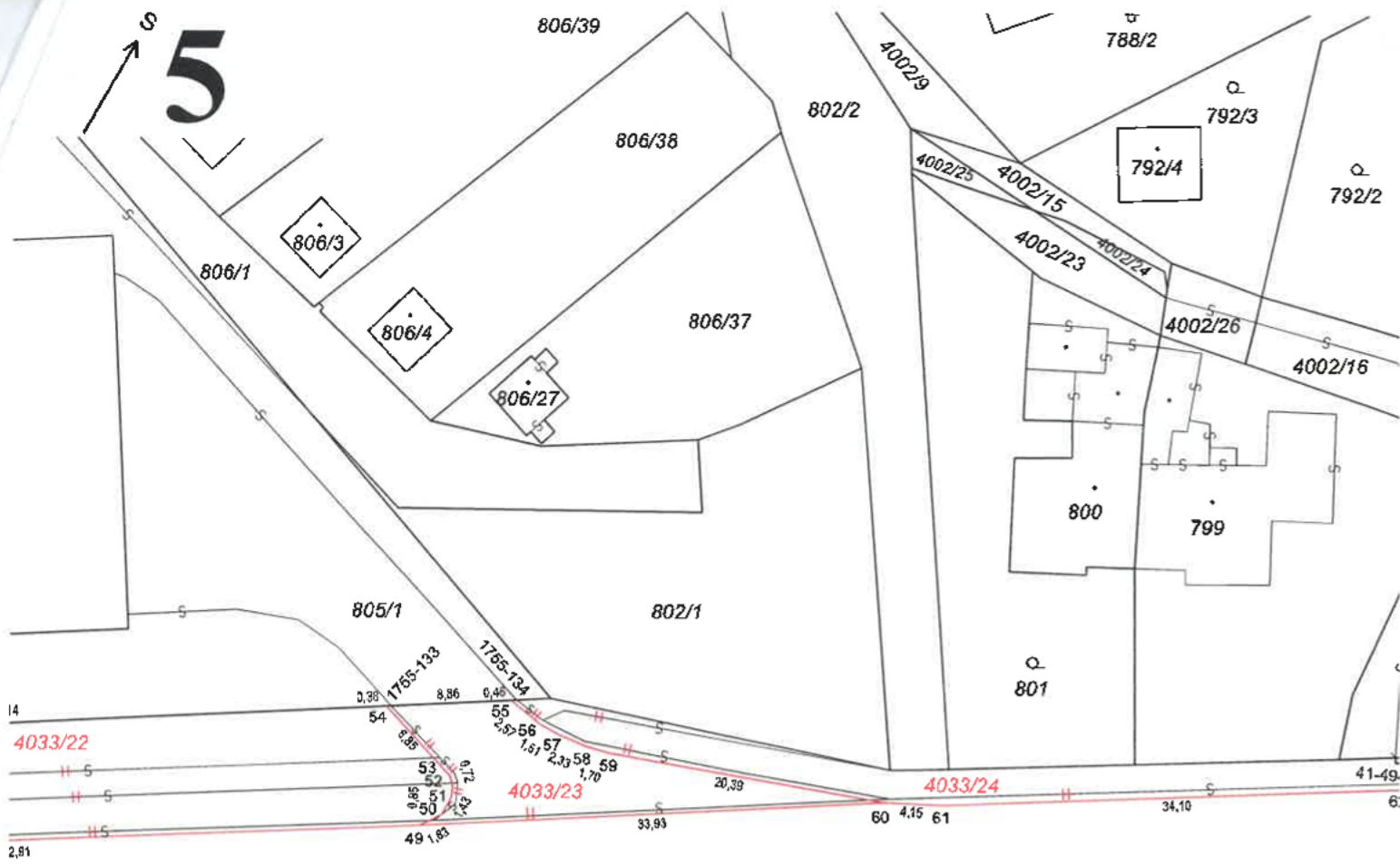

3116-128

4033-4033/15

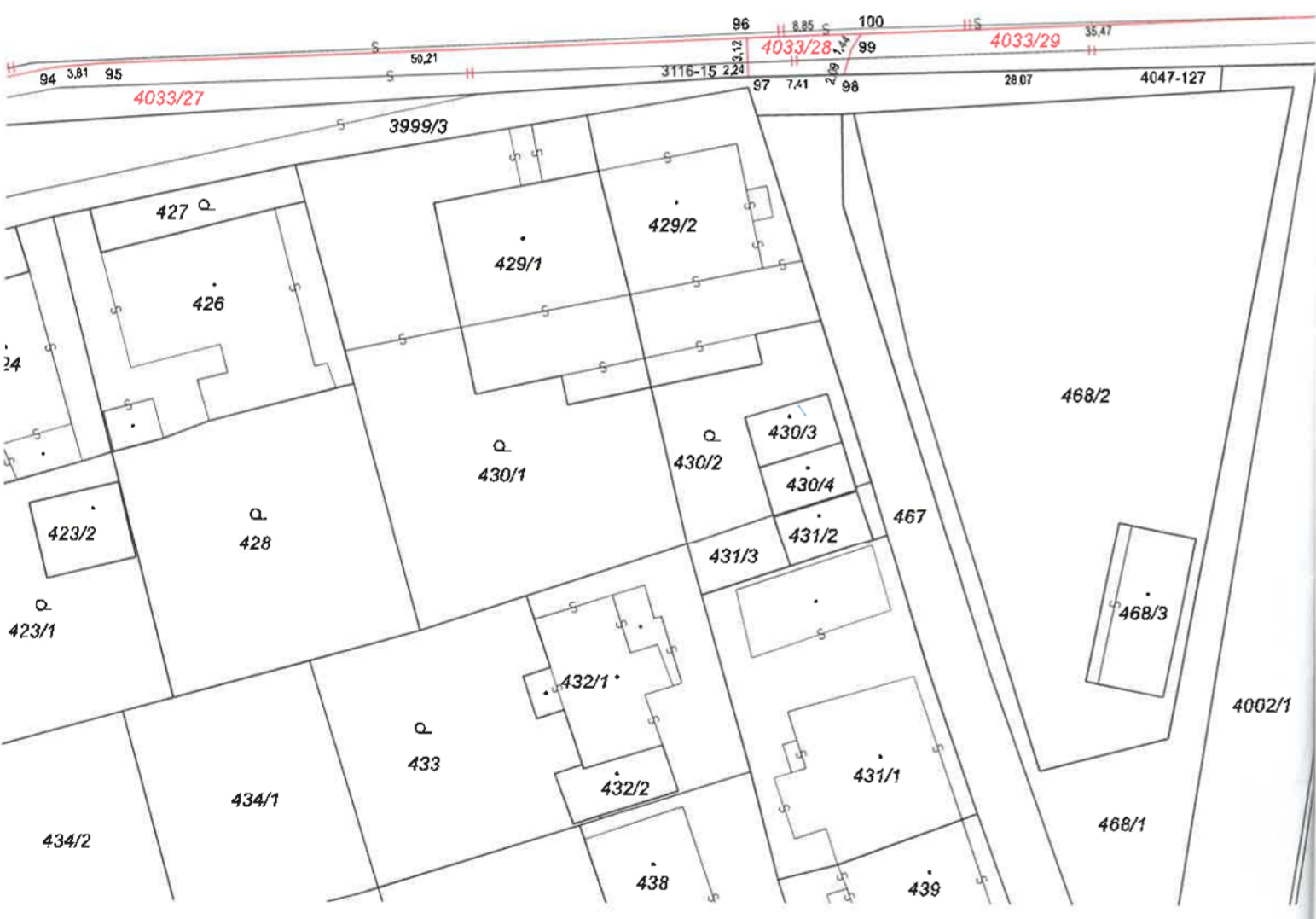

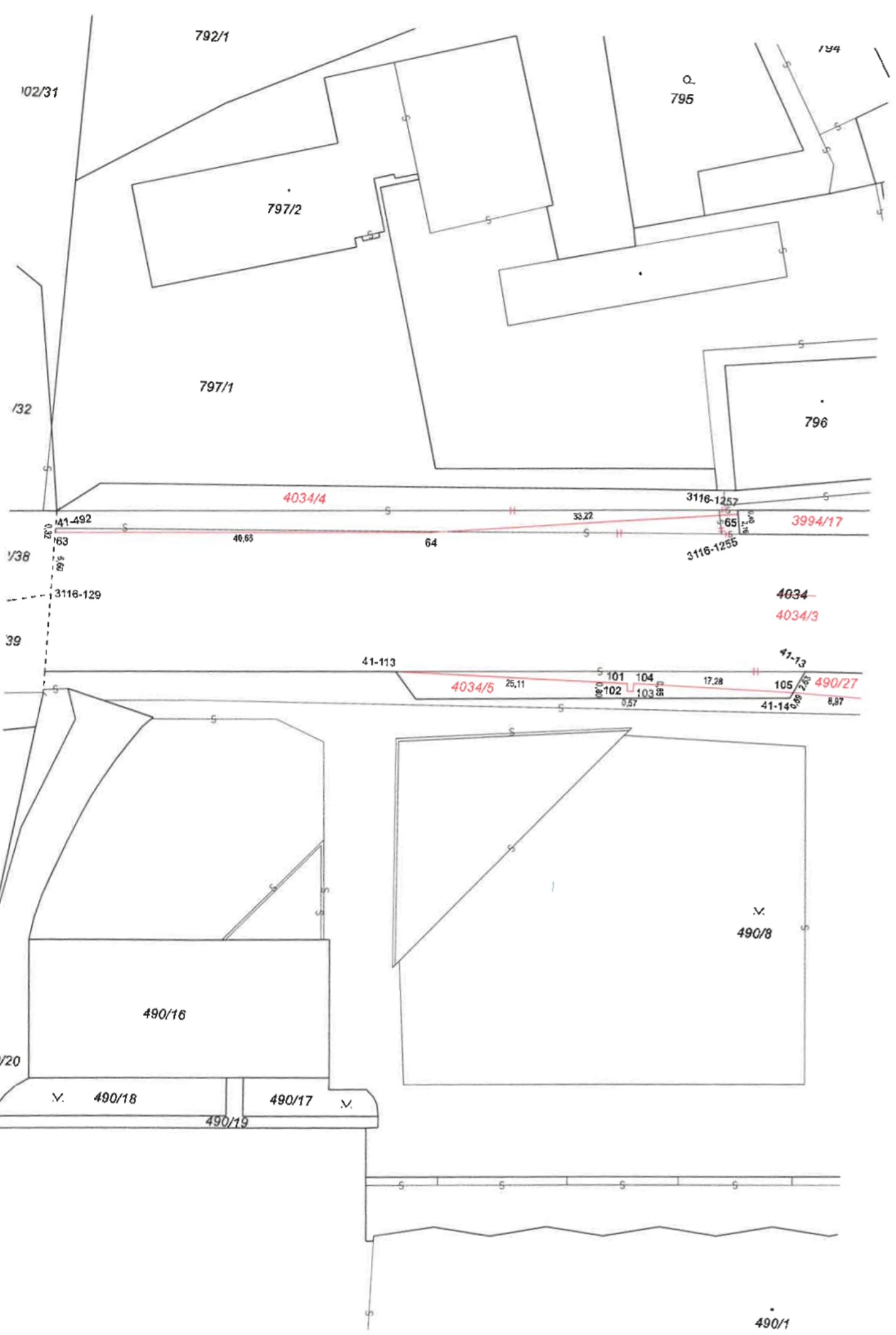

792/1

102/31

194

Q.
795

797/2

797/1

796

103/2

4034/4

3116-1257

3994/17

41-492

33,22

65

103/8

40,63

64

3116-1255

3116-129

4034-
4034/3

103/9

41-113

4034/5

25,11

101

104

41-13

102

103

105

17,28

490/27

41-140

8,87

103/20

490/16

490/8

490/18

490/17

490/19

490/1

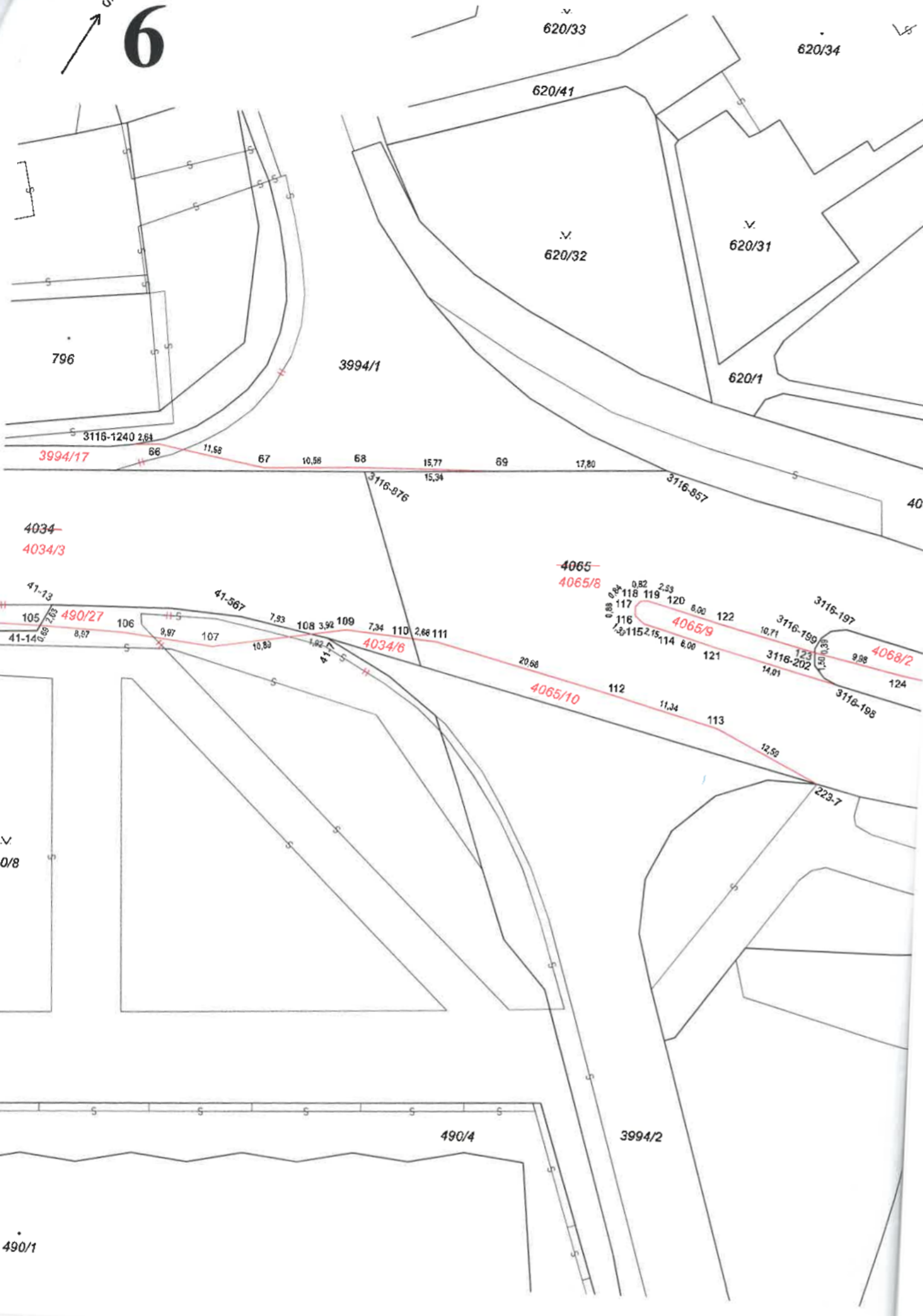

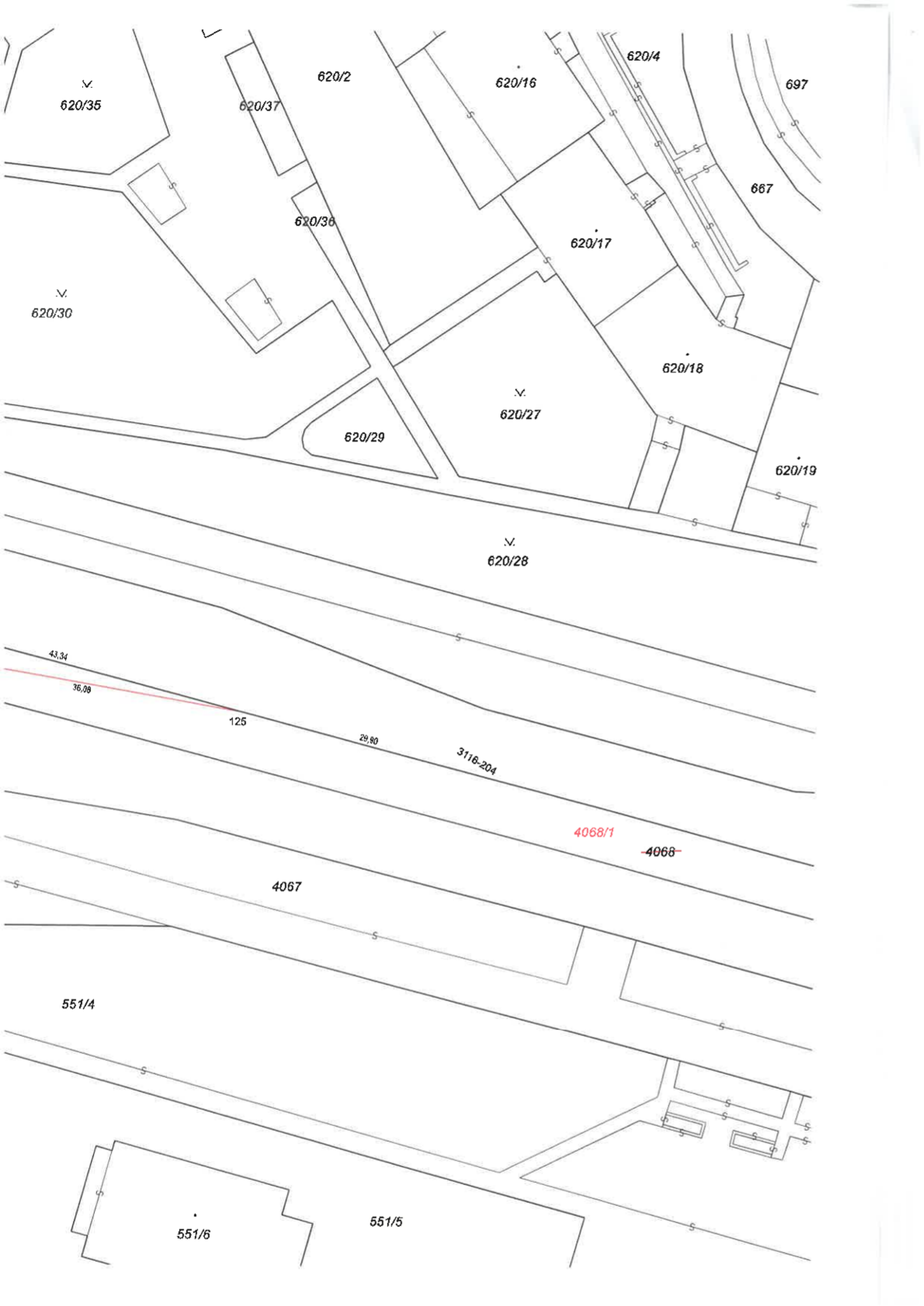

620/35

620/2

620/16

620/4

697

620/37

667

620/36

620/17

620/30

620/18

620/27

620/29

620/19

620/28

43,34

36,08

125

29,80

3116-204

4068/1

~~4068~~

4067

551/4

551/6

551/5

7

1157/2

← S

1157/1

∇
1157/3

4071/3

1157/11

4071/1

3083-416

1.96

9.41

3083-414

126

20.59

4071/4

3083-420

1105/18

4073

4072/3

1210/24

4072/1

∇
1210/7

1210/1

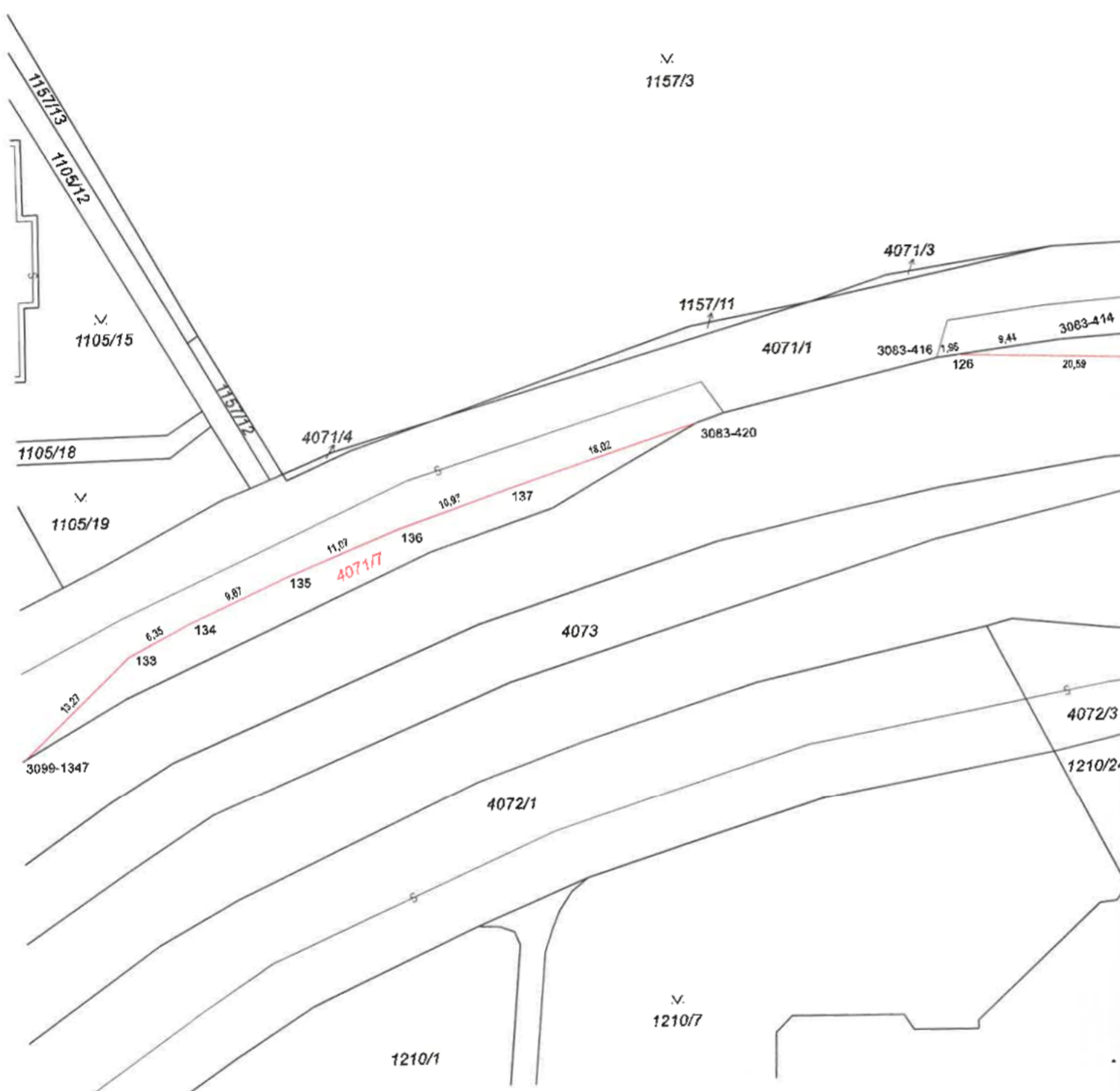

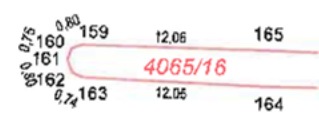
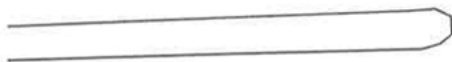
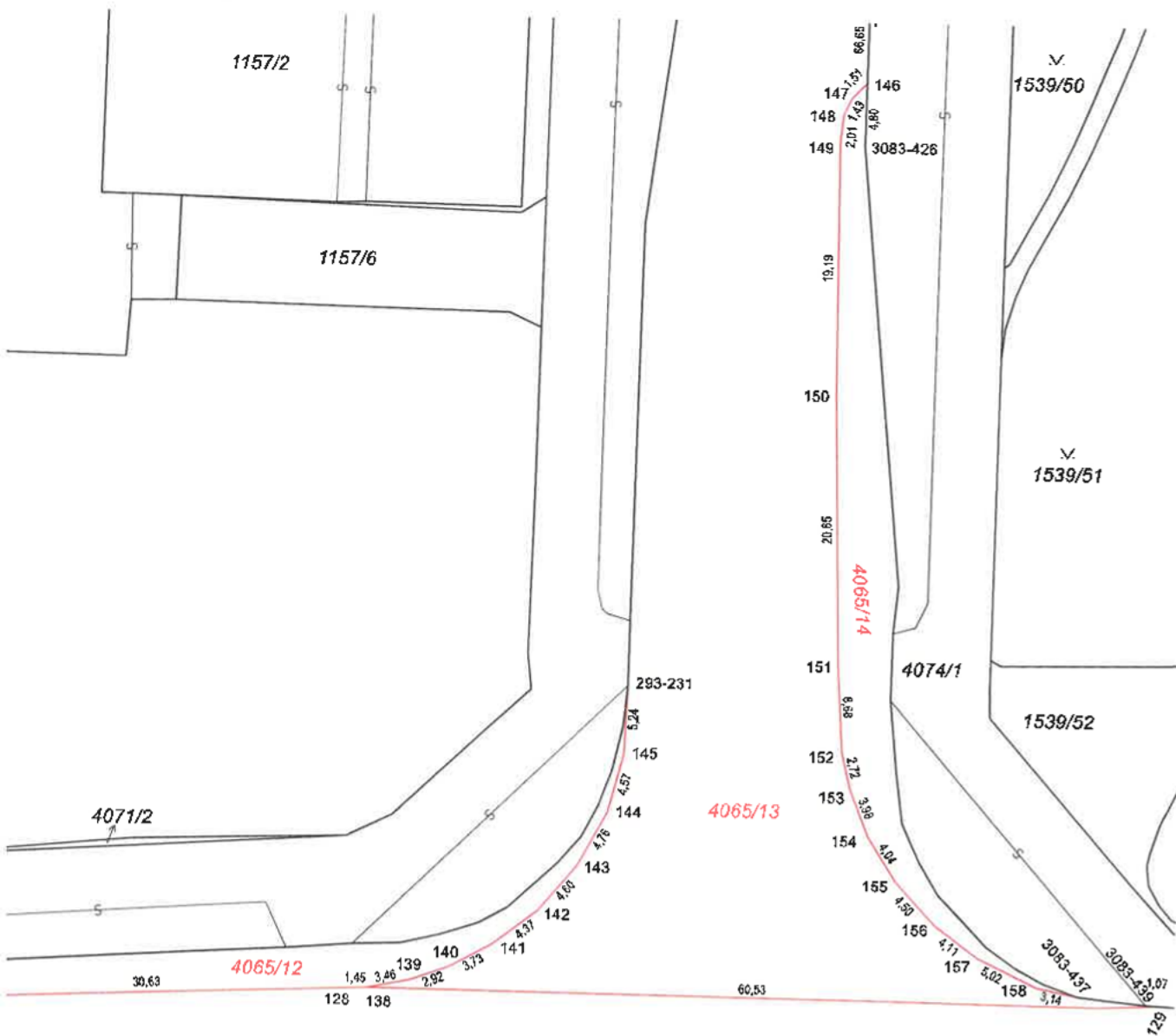

8

S ←

