

Usnesení

28. řádné schůze Rady města Karviné, konané dne 29.11.2023

Rada města Karviná po projednání všech předložených materiálů přijímá toto usnesení:

963 Schválení ověřovatelů zápisu 28. schůze RM Karviné konané dne 29.11.2023

Rada města Karviné

schválila

ověřovatele zápisu 28. schůze RM Karviné konané dne 29.11.2023, a to paní Mgr. Blanku Dadokovou a pana Ing. Radka Podstawku.

964 Schválení programu 28. schůze RM Karviné konané dne 29.11.2023

Rada města Karviné

schválila

program 28. schůze RM Karviné konané dne 29.11.2023, a to včetně projednaných změn:

doplněné materiály:

Doplnění programu č. 05 - OSo - Souhlas s uzavřením dodatku č. 2 ke smlouvě o poskytnutí dotace pro Sociální služby Karviná, p. o. - změna závazných ukazatelů čerpání dotace.

Doplnění programu č. 06 - OSo - Investiční dotace GALAXIE CENTRUM POMOCI z. ú. na dofinancování projektu „Chráněné bydlení pro osoby s mentálním postižením“.

965 Návrh na provedení změn rozpočtu

Rada města Karviné

rozhodla

provést rozpočtová opatření v rozsahu uvedeném v příloze č. 1 k tomuto usnesení.

966 Souhlas s použitím rezervního fondu k posílení fondu investic příspěvkové organizaci Základní škola a Mateřská škola U Studny, Karviná, IČ 48004511

Rada města Karviné

rozhodla

udělit souhlas s použitím finančních prostředků z rezervního fondu ve výši Kč 393.708,-- (slovy: Třistadevadesátřítisícisedmsetosm korun českých) k posílení fondu investic příspěvkové organizaci Základní škola a Mateřská škola U Studny, IČ 48004511, se sídlem 734 01 Karviná-Mizerov, Centrum 2290/14, na pořízení konvektomatu do školní jídelny základní školy.

967 Zásady pro uzavírání smluv o nájmu bytů ve vlastnictví statutárního města Karviné

Rada města Karviné

rozhodla

vydat Zásady pro uzavírání smluv o nájmu bytů ve vlastnictví statutárního města Karviné dle přílohy č. 1 k tomuto usnesení.

968 Obecně závazná vyhláška, kterou se mění obecně závazná vyhláška č. 14/2019, o místním poplatku z pobytu

Rada města Karviné

doporučila

Zastupitelstvu města Karviné vydat obecně závaznou vyhlášku, kterou se mění obecně závazná vyhláška č. 14/2019, o místním poplatku z pobytu dle přílohy č. 1 k tomuto usnesení.

969 **Obecně závazná vyhláška, kterou se mění obecně závazná vyhláška č. 6/2021, o místním poplatku za užívání veřejného prostranství na území města Karviné**

Rada města Karviné

doporučila

Zastupitelstvu města Karviné vydat obecně závaznou vyhlášku, kterou se mění obecně závazná vyhláška č. 6/2021, o místním poplatku za užívání veřejného prostranství na území města Karviné dle přílohy č. 1 k tomuto usnesení.

970 **Obecně závazná vyhláška, kterou se mění obecně závazná vyhláška č. 17/2012, o místním poplatku ze psů**

Rada města Karviné

doporučila

Zastupitelstvu města Karviné vydat obecně závaznou vyhlášku, kterou se mění obecně závazná vyhláška č. 17/2012, o místním poplatku ze psů dle přílohy č. 1 k tomuto usnesení.

971 **Petice proti hluku z přečerpávačky pohonných hmot**

Rada města Karviné

rozhodla

stáhnout materiál z programu 28. schůze RM Karviné konané dne 29.11.2023.

972 **Smlouva o postoupení pohledávky**

Rada města Karviné

doporučila

Zastupitelstvu města Karviné rozhodnout uzavřít s Peněžní dům, spořitelní družstvo, IČ 645 08 889, se sídlem Havlíčkova 1221, 686 01 Uherské Hradiště, Smlouvu o postoupení pohledávky tak, jak je uvedena v příloze č. 1 tohoto usnesení.

973 **Informativní zpráva o změně organizačního řádu příspěvkové organizace Sociální služby Karviná**

Rada města Karviné

vzala na vědomí

změnu Organizačního řádu Sociálních služeb Karviná, příspěvkové organizace, se sídlem Sokolovská 1761, Karviná-Nové Město s účinností od 01.01.2024 dle přílohy č. 1 k tomuto usnesení.

974 **Dotace do Kč 50.000,-- v sociální oblasti**

Rada města Karviné

rozhodla

poskytnout dotace z rozpočtu statutárního města Karviné registrovaným sociálním službám, které jsou uvedeny v příloze č. 1 k tomuto usnesení.

Rada města Karviné

rozhodla

uzavřít s žadatelem uvedenými v příloze č. 1 k tomuto usnesení Smlouvy o poskytnutí dotace z rozpočtu statutárního města Karviné, dle přílohy č. 2 k tomuto usnesení.

975 **Návrh na odměnu ředitele příspěvkové organizace Sociální služby Karviná, zřízené statutárním městem Karviná**

Rada města Karviné

rozhodla

stanovit odměnu ředitele příspěvkové organizace Sociální služby Karviná, Mgr. Blance Dadokové, a to ve výši uvedené v důvodové zprávě.

976 **Souhlas s uzavřením Dodatku č. 2 ke smlouvě o poskytnutí dotace pro Sociální služby Karviná, p.o. - změna závazných ukazatelů čerpání dotace**

Rada města Karviné

rozhodla

udělit souhlas příspěvkové organizaci Sociální služby Karviná, Sokolovská 1761, 735 06 Karviná-Nové Město s uzavřením Dodatku č. 2 ke smlouvě o poskytnutí dotace z rozpočtu Moravskoslezského kraje č. 01415/2023/SOC dle přílohy č. 1 k tomuto usnesení.

977 **Investiční dotace GALAXIE CENTRUM POMOCI z.ú. na dofinancování projektu „Chráněné bydlení pro osoby s mentálním postižením“**

Rada města Karviné

doporučila

Zastupitelstvu města Karviné rozhodnout o poskytnutí dotace z rozpočtu statutárního města Karviné GALAXII CENTRUM POMOCI z.ú. na projekt Chráněné bydlení pro osoby s mentálním postižením (GALAXIE CENTRUM POMOCI z.ú.) a uzavřít s žadatelem Smlouvu o poskytnutí dotace z rozpočtu statutárního města Karviné dle přílohy č. 1 k tomuto usnesení.

978 **Dohoda o ukončení smlouvy o dílo s Ing. Mamicou**

Rada města Karviné

rozhodla

uzavřít s Ing. Romanem Mamicou, IČ 61932809, se sídlem Bohumínská 1878, 733 01 Karviná-Nové Město, dohodu o ukončení smlouvy o dílo dle přílohy č. 1 k tomuto usnesení.

979 **Uzavření dodatku č. 2 k nájemní smlouvě - prostory v budově č. p. 2379 na ulici Žižkova v Karviné-Mizerově**

Rada města Karviné

rozhodla

uzavřít se společností Health and Beauty shops s.r.o., IČ 060 84 567, se sídlem Týnská 633/12, Staré Město, 110 00 Praha 1, Dodatek č. 2 ke Smlouvě o nájmu prostoru sloužícího podnikání č. SML/1419/2022 ve znění přílohy č. 1 k tomuto usnesení.

980 **Pronájem pozemků p. č. 2618 a p. č. 2619, oba v katastrálním území Karviná-město, obec Karviná**

Rada města Karviné

rozhodla

uzavřít s panem ***** , bytem ***** , nájemní smlouvu o pronájem pozemku p. č. 2618 o výměře 243 m² a pozemku p. č. 2619 o výměře 26 m², oba v katastrálním území Karviná-město,

obec Karviná, a to jako zahrádku za účelem rekreace (relaxace) a zajišťování průběžné údržby nemovitostí včetně umístění pouze mobilního posezení a provizorního (demontovatelného) přístřešku, na dobu neurčitou s účinností od 01.01.2024 za cenu nájmu ve výši Kč 30,-- za 1 m2/rok, tj. za 269 m2 celkem Kč 8.070,--/rok, ve znění přílohy č. 1 k tomuto usnesení.

981 Dohoda o rozúčtování nákladů v budově č. p. 2314 na ulici Centrum v Karviné-Mizerově

Rada města Karviné

rozhodla

uzavřít se Základní školou a Mateřskou školou U Studny, Karviná, příspěvkovou organizací, IČ 48004511, se sídlem Centrum 2290/14, 734 01, Karviná-Mizerov, Dohodu o rozúčtování nákladů v budově č. p. 2314 na ulici Centrum v Karviné-Mizerově, a to ve znění přílohy č. 1 k tomuto usnesení.

982 Dodatek č. 7 ke Smlouvě o výpůjčce ve Spolkovém domě

Rada města Karviné

rozhodla

uzavřít ve znění přílohy č. 1 k tomuto usnesení Dodatek č. 7 ke Smlouvě o výpůjčce prostoru č. MMK/SML/877/2017 se spolky:

- Svaz tělesně postižených v České republice z. s., místní organizace Karviná, IČ 65890868, se sídlem U Hřiště 718/27, 734 01 Karviná-Ráj,

- Svaz diabetiků ČR, pobočný spolek Karviná, IČ 48427179, se sídlem U Svobodáren 1300/8, 735 06 Karviná-Nové Město,

- Český svaz včelařů, z. s., základní organizace Karviná, IČ 44938080, se sídlem U Hřiště 718/27, 734 01 Karviná-Ráj.

983 Snížení ceny nájmu Literárního salónu v Regionální knihovně Karviná, příspěvkové organizaci

Rada města Karviné

rozhodla

snížit výši nájmného za pronájem Literárního salónu v Regionální knihovně Karviná, příspěvkové organizaci, IČ 00306355, se sídlem Centrum 2299/16, 734 01 Karviná-Mizerov, na Kč 5.755,--/měsíc bez DPH včetně energií, a to do 31.12.2024.

984 Smlouva o zřízení služebnosti (cyklotrasa) - ČR, Povodí Odry, státní podnik

Rada města Karviné

rozhodla

uzavřít s Povodím Odry, státní podnik, IČ 70890021, se sídlem Varenská 3101/49, Moravská Ostrava, 702 00 Ostrava, a Svazkem měst a obcí okresu Karviná, IČ 75066611, se sídlem Poštovní 615, 733 01 Karviná-Fryštát, Smlouvu o zřízení služebnosti č. SML/2052/2023 ve znění, které je přílohou č. 1 k tomuto usnesení.

985 Uzavření smlouvy o zřízení věcného břemene - GasNet, s.r.o.

Rada města Karviné

rozhodla

uzavřít smlouvu o zřízení věcného břemene mezi statutárním městem Karviná a společností GasNet, s.r.o., se sídlem Klíšská 940/96, Klíše, 400 01 Ústí nad Labem, IČ: 27295567, a to ve znění, které je přílohou č. 1 k tomuto usnesení.

986 Uzavření smlouvy o zřízení služebnosti - DL

Rada města Karviné

rozhodla

uzavřít smlouvu o zřízení služebnosti mezi statutárním městem Karviná a panem ***** , nar. ***** , bytem ***** , a to ve znění, které je přílohou č. 1 k tomuto usnesení.

987 Zřízení služebnosti - CETIN, přípojka NN

Rada města Karviné

rozhodla

uzavřít Smlouvu o budoucí smlouvě o zřízení služebnosti a související ujednání se společností CETIN a.s., se sídlem Českomoravská 2510/19, Libeň, 190 00 Praha 9, IČ: 04084063, a to ve znění přílohy č. 1 k tomuto usnesení.

988 Zřízení služebnosti - ČEZ Distribuce, a. s., U Vodárny

Rada města Karviné

rozhodla

uzavřít Smlouvu o budoucí smlouvě o zřízení věcného břemene - služebnosti a související ujednání se společností ČEZ Distribuce, a. s., se sídlem Teplická 874/8, 405 02 Děčín IV-Podmokly, IČ: 24729035, a to ve znění přílohy č. 1 k tomuto usnesení.

989 Rozhodnutí o uzavření dodatku č. 1 ke kupní smlouvě na dodávky nábytku pod názvem Revitalizace objektů knihovny - RKK

Rada města Karviné

rozhodla

uzavřít dodatek č. 1 ke kupní smlouvě na dodávky nábytku pod názvem Revitalizace objektů knihovny - RKK mezi statutárním městem Karviná a společností READY INTERIER s.r.o., IČ 28787943. Cena bez DPH je ve výši Kč 616.787,-- dle přílohy č. 1 k tomuto usnesení.

990 Dohoda o rozúčtování nákladů za dodávky pitné vody v objektu č. p. 1945, Lešetínská, Karviná-Staré Město

Rada města Karviné

rozhodla

uzavřít Dohodu o rozúčtování nákladů za dodávky pitné vody v objektu č. p. 1945/49 na ul. Lešetínská, Karviná-Staré Město, který je součástí pozemku p. č. 3813/2 v k. ú. Karviná-město, ve znění přílohy č. 1 k tomuto usnesení, se Slezskou diakonií, IČ: 65468562, z příčin uvedených v důvodové zprávě.

991 Dětské dopravní hřiště v Karviné-Ráji - Dopravní hřiště, uzavření dodatku č. 2 ke smlouvě o dílo

Rada města Karviné

rozhodla

uzavřít dodatek č. 2 ke smlouvě o dílo č. SML/0825/2022 mezi statutárním městem Karviná a společností VIVID stavby s.r.o., se sídlem: Sadová 612, Frýdek, 738 01 Frýdek-Místek, IČO: 01503511 ve znění dle přílohy č. 1 k tomuto usnesení.

992 Smlouva o zřízení služebnosti (cyklotrasa) II - ČR, Povodí Odry, státní podnik

Rada města Karviné

rozhodla

uzavřít s Povodím Odry, státní podnik, IČ 70890021, se sídlem Varenská 3101/49, Moravská Ostrava, 702 00 Ostrava, a Svazkem měst a obcí okresu Karviná, IČ 75066611, se sídlem Poštovní 615, 733 01 Karviná-Fryštát, Smlouvu o zřízení služebnosti ve znění, které je přílohou č. 1 k tomuto usnesení.

Rada města Karviné

rozhodla

uzavřít smlouvu o budoucí smlouvě o zřízení služebnosti a související ujednání mezi statutárním městem Karviná a společností Karvinská hornická nemocnice a.s., se sídlem Zakladatelská 975/22, Nové Město, 735 06 Karviná, IČ: 60793490, a to ve znění, které je přílohou č. 1 k tomuto usnesení.

Rada města Karviné

rozhodla

vydat souhlasné stanovisko k těžebnímu záměru OKD, a.s., lokalita ČSM ve 2. a kře dobývacího prostoru Louky - porub č. 320 201/1.

Rada města Karviné

rozhodla

přijmout dotaci ze Státního fondu životního prostředí ČR na spolufinancování projektu Výstavba parkovací plochy na ul. Divišově v Karviné-Hranicích II dle přílohy č. 1 k tomuto usnesení.

Rada města Karviné

rozhodla

uzavřít Smlouvu č. 5211000080 o poskytnutí podpory ze SFŽP ČR dle přílohy č. 2 k tomuto usnesení.

Rada města Karviné

rozhodla

předložit žádost o poskytnutí dotace na realizaci projektu Zámecké konírny - Community Hub do 41. výzvy Operačního programu Spravedlivá Transformace.

Rada města Karviné

schválila

spolufinancování projektu Zámecké konírny - Community Hub v minimální výši 17,5 % způsobilých výdajů projektu a veškerých nezpůsobilých výdajů projektu.

Rada města Karviné

schválila

předfinancování projektu Zámecké konírny - Community Hub z rozpočtu statutárního města Karviné ve výši 100 % způsobilých a nezpůsobilých výdajů projektu.

Rada města Karviné

doporučila

Zastupitelstvu města Karviné poskytnout neinvestiční účelovou dotaci Okresní hospodářské komoře Karviná, IČ 60793023, sídlo Svatováclavská 97/6, 733 01 Karviná-Fryštát, ve výši Kč 100.000,-- (slovy: Jednostotisíc korun českých) na realizaci projektu „Činnost a provoz kanceláře OHK Karviná“, a uzavřít Smlouvu o poskytnutí dotace z rozpočtu

statutárního města Karviné dle přílohy č. 1 k tomuto usnesení.

998 **Vyhodnocení Koncepce zeleně statutárního města Karviná za období únor 2022 - říjen 2023**

Rada města Karviné

schválila

vyhodnocení Koncepce zeleně statutárního města Karviná za období únor 2022 - říjen 2023 dle přílohy č. 1 k tomuto usnesení.

999 **Přijetí dotace na realizaci projektu Konektivita PZŠ Dr. Olszaka v Karviné**

Rada města Karviné

rozhodla

přijmout dotaci ve výši maximálně Kč 3.837.956,48 (slovy: Třímilionyosmsetřicetsedmtisícdevětsetpadesátšest korun českých 48/100), na základě Rozhodnutí o poskytnutí dotace č. 23_010/0000098 ze dne 09.11.2023 vydaného Ministerstvem životního prostředí, Vršovická 1442/65, 110 10 Praha 10, na realizaci projektu „Konektivita PZŠ Dr. Olszaka v Karviné“, dle přílohy č. 1 k tomuto usnesení.

1000 **Založení spolku s názvem POHOPARK, z. s., se sídlem Masarykovo náměstí 34/17, 733 01 Karviná-Fryštát, schválení stanov spolku a delegování zástupců města**

Rada města Karviné

doporučila

Zastupitelstvu města Karviné rozhodnout založit spolek s názvem POHOPARK, z. s., se sídlem Masarykovo náměstí 34/17, 733 01 Karviná-Fryštát.

Rada města Karviné

doporučila

Zastupitelstvu města Karviné rozhodnout schválit stanovy nově vznikajícího spolku s názvem POHOPARK, z. s., se sídlem Masarykovo náměstí 34/17, 733 01 Karviná-Fryštát, dle přílohy č. 1 k tomuto usnesení.

Rada města Karviné

doporučila

Zastupitelstvu města Karviné rozhodnout zmocnit Mgr. Andrzeje Bizoně, náměstka primátora, k jednání na ustavující schůzi nově vznikajícího spolku s názvem POHOPARK, z. s., se sídlem Masarykovo náměstí 34/17, 733 01 Karviná-Fryštát.

Rada města Karviné

doporučila

Zastupitelstvu města Karviné rozhodnout delegovat Mgr. Andrzeje Bizoně, náměstka primátora, jako zástupce statutárního města Karviné na členské schůzi nově vznikajícího spolku POHOPARK, z. s., se sídlem Masarykovo náměstí 34/17, 733 01 Karviná-Fryštát, a Ing. Lukáše Raszyka, náměstka primátora, jako náhradníka.

Rada města Karviné

doporučila

Zastupitelstvu města Karviné rozhodnout delegovat Mgr. Andrzeje Bizoně, náměstka primátora, do funkce člena předsednictva nově vznikajícího spolku POHOPARK, z. s., se sídlem Masarykovo náměstí 34/17, 733 01 Karviná-Fryštát.

Rada města Karviné

doporučila

Zastupitelstvu města Karviné rozhodnout delegovat Vladimíra Kolka, náměstka primátora, do funkce člena dozorčí

rady nově vznikajícího spolku POHOPARK, z. s., se sídlem Masarykovo náměstí 34/17, 733 01 Karviná-Fryštát.

1001 Přerušení provozu mateřských škol dne 27.11.2023

Rada města Karviné

vzala na vědomí

informaci o přerušení provozu všech mateřských škol, jejichž zřizovatelem je statutární město Karviná, vyjma mateřské školy na adrese Slovenská 2872/22 v Karviné-Hranicích a mateřské školy na adrese Kpt. Jaroše 2224/4 v Karviné-Mizerově, dne 27.11.2023 z důvodu stávky pedagogických i nepedagogických pracovníků.

1002 Přerušení provozu mateřských škol v období vánočních prázdnin

Rada města Karviné

rozhodla

schválit přerušení provozu mateřských škol, které jsou součástí PO zřízených městem, v období vánočních prázdnin roku 2023, konkrétně v termínu od 27.12. do 29.12. 2023, kromě mateřské školy na adrese Dvořákova 1622/4, v Karviné-Novém Městě. Zároveň ukládá ředitelům škol zajistit v součinnosti se Základní školou a Mateřskou školou Cihelní, Karviná, příspěvkovou organizací, jejíž součástí je MŠ Dvořákova, možnosti a podmínky předškolního vzdělávání po dobu přerušení jejich provozu a zveřejnit informaci na přístupném místě v jednotlivých mateřských školách.

1003 Návrh na odměny ředitelům příspěvkových organizací na úseku školství a kultury zřízených statutárním městem Karviná

Rada města Karviné

rozhodla

stanovit odměny ředitelům příspěvkových organizací na úseku školství a kultury zřízených statutárním městem Karviná, ve výši uvedené v důvodové zprávě.

1004 Uzavření smlouvy o výpůjčce, jejímž předmětem je bezplatné užívání movitých věcí ze sbírek Muzea Těšínska v expozici zámku Fryštát

Rada města Karviné

rozhodla

uzavřít smlouvu o výpůjčce, jejímž předmětem je bezplatné užívání movitých věcí ze sbírek Muzea Těšínska v expozici zámku Fryštát, dle přílohy č. 1 k tomuto usnesení, kterou se výpůjční lhůta sjednává na dobu určitou od 01.01.2024 do 31.12.2024

1005 Uzavření Dodatku č. 4 ke Smlouvě o výpůjčce č. 17/2019, jejímž předmětem je bezplatné užívání movitých věcí ze sbírek Ostravského muzea v expozici zámku Fryštát

Rada města Karviné

rozhodla

uzavřít Dodatek č. 4 ke Smlouvě o výpůjčce č. 17/2019, jejímž předmětem je bezplatné užívání movitých věcí ze sbírek Ostravského muzea v expozici zámku Fryštát, dle přílohy č. 1 k tomuto usnesení, kterým se výpůjční lhůta sjednává na dobu určitou od 01.01.2024 do 31.12.2024.

1006 Výjezdové lyžařské kurzy pro děti předškolního věku mateřských škol a žáky I. stupně základních škol

Rada města Karviné

vzala na vědomí

informace o konání 5denních výjezdových lyžařských kurzů pro děti předškolního věku mateřských škol a žáky I. stupně základních škol a o jeho realizátorovi, kterým je Petr Maliga, se sídlem Oldřichovice 1053, 739 61, Třinec, IČO 73194590.

Rada města Karviné

rozhodla

svěřit Odboru školství a rozvoje Magistrátu města Karviné uzavírání smluv o spolupráci dle přílohy č. 1 k tomuto usnesení se základními a mateřskými školami uvedenými v příloze č. 2 k tomuto usnesení, jejichž předmětem je organizování výjezdových lyžařských kurzů pro děti předškolního věku mateřských škol a žáky I. stupně základních škol.

1007 Smlouva o partnerství - Eden Silesia

Rada města Karviné

doporučila

Zastupitelstvu města Karviné uzavřít Smlouvu o partnerství na realizaci projektu EDEN SILESIA dle přílohy č. 1 k tomuto usnesení.

1008 Informativní zpráva o přehledu výběrových řízeních vyhlášených na měsíc prosinec 2023

Rada města Karviné

vzala na vědomí

informativní zprávu o přehledu výběrových řízeních vyhlášených na měsíc prosinec 2023.

1009 Plány práce komisí Rady města Karviné na rok 2024

Rada města Karviné

schválila

plány práce komisí Rady města Karviné na rok 2024.

1010 Plány práce výborů Zastupitelstva města Karviné na rok 2024

Rada města Karviné

doporučila

Zastupitelstvu města Karviné schválit plány práce výborů Zastupitelstva města Karviné na rok 2024.

Ing. Jan Wolf, v. r.

.....

Ing. Jan Wolf
primátor

z pov. Mgr. Andrzej Bizoń, v. r.

.....

Ing. Lukáš Raszyk
náměstek primátora

Návrh na změnu rozpočtu č. 9451/2023

Předkládá : **02 Odbor školství a rozvoje**
 Zpracoval : **Ochodková Jana, Bc.**
 Zkontroloval : **Piatková Romana, Ing., MPA**

Číslo usnesení :
Schváleno dne :

Název rozpočtového opatření : RO-OŠR-Přesun na závazný ukazatel Ostatní výdaje na předškolní a základní vzdělávání

Obsah změny:

Přesun finančních prostředků ze závazného ukazatele Ostatní výdaje na komunální služby a územní rozvoj vyčleněných na projektovou přípravu na závazný ukazatel Ostatní výdaje na komunální služby a územní rozvoj na zajištění průzkumu Silné pracoviště na 5 základních školách.

Výdaje

Ukazatel	Stav před změnou	Změna rozpočtu	Upravený rozpočet
311-Předškolní a základní vzdělávání			
311 Ostatní výdaje	200 000,00	181 500,00	381 500,00
363-Komunální služby a územní rozvoj			
363 Ostatní výdaje	941 000,00	-181 500,00	759 500,00
Celkem Výdaje	1 141 000,00	0,00	1 141 000,00

Návrh na změnu rozpočtu č. 9452/2023

Předkládá : **02** **Odbor školství a rozvoje**
Zpracoval : **Ochodková Jana, Bc.**
Zkontroloval : **Piatková Romana, Ing., MPA**

Číslo usnesení :

Schváleno dne :

Název rozpočtového opatření : RO-OŠR-Zapojení dotace ze Státního fondu životního prostředí ČR (ÚZ 90003,90006)

Obsah změny:

Zapojení zálohové platby dotace od Státního fondu životního prostředí z Programu „Životní prostředí, ekosystémy a změna klimatu“ podporovaného z Norských fondů 2014 - 2021 na realizaci Projektu - Zvýšení čistící schopnosti stromů odstraněním parazitického jmelí (ÚZ 90003 a 90006).

Příjmy

Ukazatel	Stav před změnou	Změna rozpočtu	Upravený rozpočet
4-Přijaté transfery			
411 Neinvestiční přijaté transfery od rozpočtů ústřední úrovně	2 490 528,50	7 410 757,58	9 901 286,08
Celkem Příjmy	2 490 528,50	7 410 757,58	9 901 286,08

Výdaje

Ukazatel	Stav před změnou	Změna rozpočtu	Upravený rozpočet
374-Ochrana přírody a krajiny			
374 Projekt - Zvýšení čistící schopnosti stromů odstraněním parazitického jmelí	12 500 000,00	7 410 757,58	19 910 757,58
Celkem Výdaje	12 500 000,00	7 410 757,58	19 910 757,58

Návrh na změnu rozpočtu č. 9453/2023

Předkládá : **02 Odbor školství a rozvoje**
Zpracoval : **Ochodková Jana, Bc.**
Zkontroloval : **Piatková Romana, Ing., MPA**

Číslo usnesení :

Schváleno dne :

Název rozpočtového opatření : RO-OŠR-Přesun na Projekt - Standardizace a pořízení změny č. 7 Územního plánu Karviné

Obsah změny:

Přesun finančních prostředků ze závazného ukazatele Projekt - Odborné, kariérové a polytechnické vzdělávání v MSK II. na závazný ukazatel Projekt - Standardizace a pořízení změny č. 7 Územního plánu Karviné.

Výdaje

Ukazatel	Stav před změnou	Změna rozpočtu	Upravený rozpočet
311-Předškolní a základní vzdělávání			
311 Projekt - Odborné, kariérové a polytechnické vzdělávání v MSK II.	625 380,79	-114 950,00	510 430,79
363-Komunální služby a územní rozvoj			
363 Projekt - Standardizace a pořízení změny č. 7 Územního plánu Karviné	0,00	114 950,00	114 950,00
Celkem Výdaje	625 380,79	0,00	625 380,79

Návrh na změnu rozpočtu č. 9454/2023

Předkládá : **02 Odbor školství a rozvoje**
Zpracoval : **Ochodková Jana, Bc.**
Zkontroloval : **Piatková Romana, Ing., MPA**

Číslo usnesení :

Schváleno dne :

Název rozpočtového opatření : RO-OŠR-Přesun prostředků ve výši zapojeného dotace z důvodu předfinancování

Obsah změny:

Přesun ve výši zálohové platby dotace na realizaci projektu Zvýšení čistící schopnosti stromů odstraněním parazitického jmelí do výdajů OE z důvodu předfinancování.

Výdaje

Ukazatel	Stav před změnou	Změna rozpočtu	Upravený rozpočet
374-Ochrana přírody a krajiny			
374 Projekt - Zvýšení čistící schopnosti stromů odstraněním parazitického jmelí	12 500 000,00	-7 410 757,58	5 089 242,42
640-Ostatní činnosti			
640 Finanční vypořádání	90 816 424,97	7 410 757,58	98 227 182,55
Celkem Výdaje	103 316 424,97	0,00	103 316 424,97

Návrh na změnu rozpočtu č. 9455/2023

Předkládá : **02 Odbor školství a rozvoje**
Zpracoval : **Ochodková Jana, Bc.**
Zkontroloval : **Piatková Romana, Ing., MPA**

Číslo usnesení :

Schváleno dne :

Název rozpočtového opatření : RO-OŠR-Zapojení dotace na Projekt - ARV-CLIMATE POSITIVE CIRCULAR CUMMUNITIES

Obsah změny:

Zapojení 4. zálohové platby dotace z rámcového programu Evropské komise Horizon 2020, části Green Deal Call (budování a rekonstrukce budov energeticky efektivním způsobem) na Projekt - ARV-CLIMATE POSITIVE CIRCULAR CUMMUNITIES.

Příjmy

Ukazatel	Stav před změnou	Změna rozpočtu	Upravený rozpočet
4-Přijaté transfery			
415 Neinvestiční přijaté transfery ze zahraničí	372 095,90	372 095,90	744 191,80
Celkem Příjmy	372 095,90	372 095,90	744 191,80

Výdaje

Ukazatel	Stav před změnou	Změna rozpočtu	Upravený rozpočet
351-Ambulantní péče			
351 Projekt - ARV-CLIMATE POSITIVE CIRCULAR CUMMUNITIES	1 643 457,95	372 095,90	2 015 553,85
Celkem Výdaje	1 643 457,95	372 095,90	2 015 553,85

Návrh na změnu rozpočtu č. 9463/2023

Předkládá : **15** **Městská policie Karviná**
Zpracoval : **Žofčínová Šárka, Bc.**
Zkontroloval : **Piatková Romana, Ing., MPA**

Číslo usnesení :

Schváleno dne :

Název rozpočtového opatření : RO-MPK-Přesun na závazný ukazatel Platy a odměny včetně odvodů

Obsah změny:

Přesun ze závazného ukazatele Projekt - Asistenti prevence kriminality na závazný ukazatel Platy a odměny včetně odvodů.

Výdaje

Ukazatel	Stav před změnou	Změna rozpočtu	Upravený rozpočet
531-Bezpečnost a veřejný pořádek			
531 Platy a odměny včetně odvodů	62 128 000,00	528 000,00	62 656 000,00
539-Ostatní záležitosti bezpečnosti a veřejného pořádku			
539 Projekt - Asistenti prevence kriminality	1 468 095,14	-528 000,00	940 095,14
Celkem Výdaje	63 596 095,14	0,00	63 596 095,14

Návrh na změnu rozpočtu č. 9464/2023

Předkládá : **08 Odbor sociální**
 Zpracoval : **Neugebauerová Karin, Bc.**
 Zkontroloval : **Piatková Romana, Ing., MPA**

Číslo usnesení :

Schváleno dne :

Název rozpočtového opatření : RO-OSO-Přesuny na poskytnutí investiční dotace ústavu GALAXIE CENTRUM POMOCI z.ú.

Obsah změny:

Přesuny na poskytnutí investiční dotace ústavu GALAXIE CENTRUM POMOCI z.ú. na spolufinancování projektu „Chráněné bydlení pro osoby s mentálním postižením v Karviné (GALAXIE CENTRUM POMOCI z.ú.)“.

Výdaje

Ukazatel	Stav před změnou	Změna rozpočtu	Upravený rozpočet
342-Zájmová činnost a rekreace			
342 Kluby seniorů a spolkový dům	1 251 000,00	-50 000,00	1 201 000,00
432-Sociální péče a pomoc dětem a mládeži			
432 Příspěvky na sociální péči	20 000,00	-20 000,00	0,00
433-Sociální péče a pomoc manželství a rodinám			
433 Příspěvky na sociální péči	370 000,00	-14 000,00	356 000,00
434-Sociální rehabilitace a ostatní sociální péče a pomoc			
434 Příspěvky na sociální péči	1 246 000,00	-2 000,00	1 244 000,00
434 Ostatní výdaje	412 000,00	-16 400,00	395 600,00
435-Sociální služby v oblasti sociální péče			
435 Příspěvky na sociální péči	1 962 200,00	422 000,00	2 384 200,00
437-Služby sociální prevence			
437 Příspěvky na sociální péči	3 769 800,00	-229 600,00	3 540 200,00
437 Ostatní výdaje	310 000,00	-90 000,00	220 000,00
Celkem Výdaje	9 341 000,00	0,00	9 341 000,00

Návrh na změnu rozpočtu č. 9466/2023

Předkládá : **08** **Odbor sociální**
Zpracoval : **Neugebauerová Karin, Bc.**
Zkontroloval : **Piatková Romana, Ing., MPA**

Číslo usnesení :

Schváleno dne :

Název rozpočtového opatření : RO-OSo-Zapojení splátek návratné finanční výpomoci GALAXII CENTRUM POMOCI z.ú.

Obsah změny:

Zapojení druhé a třetí splátky návratné finanční výpomoci poskytnuté GALAXII CENTRUM POMOCI z.ú. dle smlouvy číslo 9/1/2023 do rozpočtové Rezervy z důvodu předfinancování.

Příjmy

Ukazatel	Stav před změnou	Změna rozpočtu	Upravený rozpočet
2-Nedaňové příjmy			
242 Splátky půjčených prostředků od obecně prospěšných společností a obdobných osob	2 540 919,45	2 429 872,70	4 970 792,15
Celkem Příjmy	2 540 919,45	2 429 872,70	4 970 792,15

Výdaje

Ukazatel	Stav před změnou	Změna rozpočtu	Upravený rozpočet
640-Ostatní činnosti			
640 Rezerva	72 455 083,40	2 429 872,70	74 884 956,10
Celkem Výdaje	72 455 083,40	2 429 872,70	74 884 956,10

Návrh na změnu rozpočtu č. 9467/2023

Předkládá : **08 Odbor sociální**
Zpracoval : **Neugebauerová Karin, Bc.**
Zkontroloval : **Piatková Romana, Ing., MPA**

Číslo usnesení :

Schváleno dne :

Název rozpočtového opatření : RO-OSo-Zapojení náhrady vynaložených nákladů na pohřby z MMR a od dědiců

Obsah změny:

Zapojení náhrady účelně vynaložených nákladů na důstojné pohřbení zemřelých osob proplacené Ministerstvem pro místní rozvoj a od dědiců.

Příjmy

Ukazatel	Stav před změnou	Změna rozpočtu	Upravený rozpočet
2-Nedaňové příjmy			
232 Ostatní nedaňové příjmy	350 076,59	237 549,21	587 625,80
Celkem Příjmy	350 076,59	237 549,21	587 625,80

Výdaje

Ukazatel	Stav před změnou	Změna rozpočtu	Upravený rozpočet
363-Komunální služby a územní rozvoj			
363 Pohřebnictví	550 076,59	237 549,21	787 625,80
Celkem Výdaje	550 076,59	237 549,21	787 625,80

Návrh na změnu rozpočtu č. 9471/2023

Předkládá : **01 Odbor majetkový**
Zpracoval : **Helisová Zuzana, Bc.**
Zkontroloval : **Piatková Romana, Ing., MPA**

Číslo usnesení :

Schváleno dne :

Název rozpočtového opatření : RO-OM-Přesun na závazný ukazatel Průmyslové zóny

Obsah změny:

Přesun ze závazného ukazatele Ostatní výdaje požární ochrany určených na akci - Změna otopného systému hasičské zbrojnice Nám. Ondry Foltýna čp. 43 v Karviné-Starém Městě na závazný ukazatel Průmyslové zóny určených na služby.

Výdaje

Ukazatel	Stav před změnou	Změna rozpočtu	Upravený rozpočet
212-Ostatní odvětvové a oborové záležitosti v průmyslu a stavebnictví			
212 Průmyslové zóny	2 170 000,00	90 000,00	2 260 000,00
551-Požární ochrana			
551 Ostatní výdaje	1 432 154,02	-90 000,00	1 342 154,02
Celkem Výdaje	3 602 154,02	0,00	3 602 154,02

Návrh na změnu rozpočtu č. 9472/2023

Předkládá : **02 Odbor školství a rozvoje**
Zpracoval : **Ochodková Jana, Bc.**
Zkontroloval : **Piatková Romana, Ing., MPA**

Číslo usnesení :

Schváleno dne :

Název rozpočtového opatření : RO-OŠR-Přesun na ukazatel Akce - Učebny virtuální reality na ZŠ v Karviné

Obsah změny:

Přesun finančních prostředků ze závazného ukazatele Ostatní výdaje na předškolní a základní vzdělávání na závazný ukazatel Akce - Učebny virtuální reality na ZŠ v Karviné.

Výdaje

Ukazatel	Stav před změnou	Změna rozpočtu	Upravený rozpočet
311-Předškolní a základní vzdělávání			
311 Akce - Učebny virtuální reality na ZŠ v Karviné	0,00	200 000,00	200 000,00
311 Ostatní výdaje	200 000,00	-200 000,00	0,00
Celkem Výdaje	200 000,00	0,00	200 000,00

Návrh na změnu rozpočtu č. 9473/2023

Předkládá : **01 Odbor majetkový**
Zpracoval : **Helisová Zuzana, Bc.**
Zkontroloval : **Piatková Romana, Ing., MPA**

Číslo usnesení :

Schváleno dne :

Název rozpočtového opatření : RO-OM-Přesun na závazný ukazatel Ostatní výdaje na vodní toky a vodohospodářská díla

Obsah změny:

Přesun ze závazného ukazatele Energie na závazný ukazatel Ostatní výdaje na vodní toky a vodohospodářská díla.

Výdaje

Ukazatel	Stav před změnou	Změna rozpočtu	Upravený rozpočet
233-Vodní toky a vodohospodářská díla			
233 Ostatní výdaje	7 100 000,00	1 250 000,00	8 350 000,00
617-Regionální a místní správa			
617 Energie	10 487 419,01	-1 250 000,00	9 237 419,01
Celkem Výdaje	17 587 419,01	0,00	17 587 419,01

Návrh na změnu rozpočtu č. 9474/2023

Předkládá : **01 Odbor majetkový**
Zpracoval : **Helisová Zuzana, Bc.**
Zkontroloval : **Piatková Romana, Ing., MPA**

Číslo usnesení :

Schváleno dne :

Název rozpočtového opatření : RO-OM-Přesun na ukazatel Projekt - ARV-CLIMATE POSITIVE CIRCULAR CUMMUNITIES

Obsah změny:

Přesun ze závazného ukazatele Akce - Budova č.p. 2379 na ul. Žižkova v Karviné-Mizerově na závazný ukazatel Projekt - ARV-CLIMATE POSITIVE CIRCULAR CUMMUNITIES.

Výdaje

Ukazatel	Stav před změnou	Změna rozpočtu	Upravený rozpočet
351-Ambulantní péče			
351 Akce - Budova č.p. 2379 na ul. Žižkova v Karviné-Mizerově	114 583 073,96	-425 000,00	114 158 073,96
351 Projekt - ARV-CLIMATE POSITIVE CIRCULAR CUMMUNITIES	600 000,00	425 000,00	1 025 000,00
Celkem Výdaje	115 183 073,96	0,00	115 183 073,96

Návrh na změnu rozpočtu č. 9475/2023

Předkládá : **01 Odbor majetkový**
Zpracoval : **Helisová Zuzana, Bc.**
Zkontroloval : **Piatková Romana, Ing., MPA**

Číslo usnesení :

Schváleno dne :

Název rozpočtového opatření : RO-OM-Přesun na ukazatel Ostatní výdaje regionální a místní správy

Obsah změny:

Přesun ze závazného ukazatele Zámek Fryštát na závazný ukazatel Ostatní výdaje regionální a místní správy na akci - Dispoziční rozdělení kanceláří č. 213 a 214 v 2. NP budovy C MMK.

Výdaje

Ukazatel	Stav před změnou	Změna rozpočtu	Upravený rozpočet
332-Ochrana památek a péče o kulturní dědictví a národní a historické povědomí			
332 Zámek Fryštát	3 530 000,00	-500 000,00	3 030 000,00
617-Regionální a místní správa			
617 Ostatní výdaje	2 479 599,84	500 000,00	2 979 599,84
Celkem Výdaje	6 009 599,84	0,00	6 009 599,84

Návrh na změnu rozpočtu č. 9476/2023

Předkládá : **01 Odbor majetkový**
Zpracoval : **Helisová Zuzana, Bc.**
Zkontroloval : **Piatková Romana, Ing., MPA**

Číslo usnesení :

Schváleno dne :

Název rozpočtového opatření : RO-OM-Přesun na ukazatel Ostatní výdaje na předškolní a základní vzdělávání

Obsah změny:

Přesun ze závazného ukazatele Energie a ukazatele Ostatní výdaje na požární ochranu určených na akci - Změna otopného systému hasičské zbrojnice Nám. Ondry Foltýna čp. 43 v Karviné-Starém Městě na závazný ukazatel Ostatní výdaje na předškolní a základní vzdělávání na opravy kanalizací ZŠ a MŠ.

Výdaje

Ukazatel	Stav před změnou	Změna rozpočtu	Upravený rozpočet
311-Předškolní a základní vzdělávání			
311 Ostatní výdaje	5 523 038,00	495 692,95	6 018 730,95
551-Požární ochrana			
551 Ostatní výdaje	1 432 154,02	-104 176,34	1 327 977,68
617-Regionální a místní správa			
617 Energie	10 487 419,01	-391 516,61	10 095 902,40
Celkem Výdaje	17 442 611,03	0,00	17 442 611,03

Návrh na změnu rozpočtu č. 9478/2023

Předkládá : **08 Odbor sociální**
Zpracoval : **Neugebauerová Karin, Bc.**
Zkontroloval : **Piatková Romana, Ing., MPA**

Číslo usnesení :

Schváleno dne :

Název rozpočtového opatření : RO-OSo-Zapojení transferu na výkon sociálně-právní ochrany dětí za rok 2022 (ÚZ13024)

Obsah změny:

Zapojení doplatku transferu na financování výkonu přenesené působnosti v oblasti sociálně-právní ochrany dětí do rozpočtu oddělení lidských zdrojů z vyúčtování za rok 2022 (ÚZ 13024).

Příjmy

Ukazatel	Stav před změnou	Změna rozpočtu	Upravený rozpočet
4-Přijaté transfery			
411 Neinvestiční přijaté transfery od rozpočtů ústřední úrovně	20 322 819,00	565 267,17	20 888 086,17
Celkem Příjmy	20 322 819,00	565 267,17	20 888 086,17

Výdaje

Ukazatel	Stav před změnou	Změna rozpočtu	Upravený rozpočet
617-Regionální a místní správa			
617 Platy a odměny včetně odvodů	209 507 000,00	565 267,17	210 072 267,17
Celkem Výdaje	209 507 000,00	565 267,17	210 072 267,17

Návrh na změnu rozpočtu č. 9479/2023

Předkládá : **08** **Odbor sociální**
Zpracoval : **Neugebauerová Karin, Bc.**
Zkontroloval : **Piatková Romana, Ing., MPA**

Číslo usnesení :

Schváleno dne :

Název rozpočtového opatření : RO-OSo-Přesun prostředků ve výši zapojeného doplatku transferu SPOD

Obsah změny:

Přesun finančních prostředků ve výši zapojeného doplatku transferu na financování výkonu přenesené působnosti v oblasti sociálně-právní ochrany dětí z důvodu předfinancování z rozpočtu oddělení lidských zdrojů do rozpočtu Odboru ekonomického.

Výdaje

Ukazatel	Stav před změnou	Změna rozpočtu	Upravený rozpočet
617-Regionální a místní správa			
617 Platy a odměny včetně odvodů	209 507 000,00	-565 267,17	208 941 732,83
640-Ostatní činnosti			
640 Finanční vypořádání	90 816 424,97	565 267,17	91 381 692,14
Celkem Výdaje	300 323 424,97	0,00	300 323 424,97

Návrh na změnu rozpočtu č. 9480/2023

Předkládá : **02 Odbor školství a rozvoje**
Zpracoval : **Ochodková Jana, Bc.**
Zkontroloval : **Piatková Romana, Ing., MPA**

Číslo usnesení :

Schváleno dne :

Název rozpočtového opatření : RO-OŠR-Přesun na ukazatel Příspěvek Okresní hospodářské komoře Karviná IČ: 60793023

Obsah změny:

Přesun ze závazného ukazatele Ozdravné programy z důvodu jejich nerealizace v roce 2023 na závazný ukazatel Příspěvek Okresní hospodářské komoře Karviná IČ: 60793023.

Výdaje

Ukazatel	Stav před změnou	Změna rozpočtu	Upravený rozpočet
214-Vnitřní obchod, služby a cestovní ruch			
214 Příspěvek Okresní hospodářské komoře Karviná IČ: 60793023	50 000,00	100 000,00	150 000,00
359-Ostatní činnost ve zdravotnictví			
359 Ozdravné programy	1 675 000,00	-100 000,00	1 575 000,00
Celkem Výdaje	1 725 000,00	0,00	1 725 000,00

Návrh na změnu rozpočtu č. 9481/2023

Předkládá : **07** **Odbor ekonomický**
Zpracoval : **Bieliková Petra, Ing.**
Zkontroloval : **Piatková Romana, Ing., MPA**

Číslo usnesení :

Schváleno dne :

Název rozpočtového opatření : RO-OE-Zapojení transferu na Udělení ocenění Knihovnická K2 2023 (ÚZ 25)

Obsah změny:

Zapojení transferu na "Udělení ocenění Knihovnická K2 2023 Regionální knihovně Karviná" pro příspěvkovou organizaci Regionální knihovna Karviná (ÚZ 25).

Příjmy

Ukazatel	Stav před změnou	Změna rozpočtu	Upravený rozpočet
4-Přijaté transfery			
412 Neinvestiční přijaté transfery od rozpočtů územní úrovně	15 129 988,12	50 000,00	15 179 988,12
Celkem Příjmy	15 129 988,12	50 000,00	15 179 988,12

Výdaje

Ukazatel	Stav před změnou	Změna rozpočtu	Upravený rozpočet
331-Kultura			
331 Účelový transfer pro Regionální knihovnu Karviná IČ: 00306355	4 686 862,00	50 000,00	4 736 862,00
Celkem Výdaje	4 686 862,00	50 000,00	4 736 862,00

Návrh na změnu rozpočtu č. 9483/2023

Předkládá : **07** **Odbor ekonomický**
Zpracoval : **Bieliková Petra, Ing.**
Zkontroloval : **Piatková Romana, Ing., MPA**

Číslo usnesení :

Schváleno dne :

Název rozpočtového opatření : RO-OE-Zapojení dotace na projekt Potravinová pomoc dětem v sociální nouzi (ÚZ 253 a 911)

Obsah změny:

Zapojení dotace na projekt "Potravinová pomoc dětem v sociální nouzi z prostředků OPZ+ v Moravskoslezském kraji" v rámci Operačního programu Zaměstnanost plus pro příspěvkovou organizaci ZŠ a MŠ Dělnická (ÚZ 253 a 911).

Příjmy

Ukazatel	Stav před změnou	Změna rozpočtu	Upravený rozpočet
4-Přijaté transfery			
412 Neinvestiční přijaté transfery od rozpočtů územní úrovně	15 129 988,12	507 790,00	15 637 778,12
Celkem Příjmy	15 129 988,12	507 790,00	15 637 778,12

Výdaje

Ukazatel	Stav před změnou	Změna rozpočtu	Upravený rozpočet
311-Předškolní a základní vzdělávání			
311 Účelové transfery ZŠ a MŠ Dělnická	7 412 350,00	507 790,00	7 920 140,00
Celkem Výdaje	7 412 350,00	507 790,00	7 920 140,00

Návrh na změnu rozpočtu č. 9486/2023

Předkládá : **07** **Odbor ekonomický**
Zpracoval : **Bieliková Petra, Ing.**
Zkontroloval : **Piatková Romana, Ing., MPA**

Číslo usnesení :

Schváleno dne :

Název rozpočtového opatření : RO-OE-Zapojení dotace na projekt Potravinová pomoc dětem v sociální nouzi (ÚZ 253 a 911)

Obsah změny:

Zapojení dotace na projekt "Potravinová pomoc dětem v sociální nouzi z prostředků OPZ+ v Moravskoslezském kraji" v rámci Operačního programu Zaměstnanost plus pro příspěvkovou organizaci ZŠ a MŠ Družby (ÚZ 253 a 911).

Příjmy

Ukazatel	Stav před změnou	Změna rozpočtu	Upravený rozpočet
4-Přijaté transfery			
412 Neinvestiční přijaté transfery od rozpočtů územní úrovně	15 129 988,12	1 279 775,00	16 409 763,12
Celkem Příjmy	15 129 988,12	1 279 775,00	16 409 763,12

Výdaje

Ukazatel	Stav před změnou	Změna rozpočtu	Upravený rozpočet
311-Předškolní a základní vzdělávání			
311 Účelové transfery ZŠ a MŠ Družby	15 326 816,67	1 279 775,00	16 606 591,67
Celkem Výdaje	15 326 816,67	1 279 775,00	16 606 591,67

Návrh na změnu rozpočtu č. 9490/2023

Předkládá : **07** **Odbor ekonomický**
Zpracoval : **Bieliková Petra, Ing.**
Zkontroloval : **Piatková Romana, Ing., MPA**

Číslo usnesení :

Schváleno dne :

Název rozpočtového opatření : RO-OE-Vratka části dotace na projekt Zvýšení kvality služby Odlehčovací služba (ÚZ 359)

Obsah změny:

Vratka části dotace na projekt "Zvýšení kvality služby Odlehčovací služba" v rámci Programu na podporu zvýšení kvality sociálních služeb poskytovaných v Moravskoslezském kraji na rok 2022 poskytnuté příspěvkové organizaci Sociální služby Karviná (ÚZ 359).

Příjmy

Ukazatel	Stav před změnou	Změna rozpočtu	Upravený rozpočet
2-Nedaňové příjmy			
222 Přijaté vratky transferů a ostatní podobné příjmy	206 990,38	1 500,00	208 490,38
Celkem Příjmy	206 990,38	1 500,00	208 490,38

Výdaje

Ukazatel	Stav před změnou	Změna rozpočtu	Upravený rozpočet
640-Ostatní činnosti			
640 Finanční vypořádání	90 816 424,97	1 500,00	90 817 924,97
Celkem Výdaje	90 816 424,97	1 500,00	90 817 924,97

Návrh na změnu rozpočtu č. 9492/2023

Předkládá : **13** **Oddělení kancelář primátora**
Zpracoval : **Legerová Ivana**
Zkontroloval : **Piatková Romana, Ing., MPA**

Číslo usnesení :

Schváleno dne :

Název rozpočtového opatření : RO-OKP-Přesun na ukazatel Ostatní výdaje na Ost. činnosti v záležitostech kultury

Obsah změny:

Přesun ze závazného ukazatele Ostatní výdaje na zastupitelské orgány a volby na závazný ukazatel Ostatní výdaje na ostatní činnosti v záležitostech kultury, církví a sdělovacích prostředků pro nákup květin a vánočních dárků.

Výdaje

Ukazatel	Stav před změnou	Změna rozpočtu	Upravený rozpočet
339-Ostatní činnosti v záležitostech kultury, církví a sdělovacích prostředků			
339 Ostatní výdaje	228 000,00	30 000,00	258 000,00
611-Zastupitelské orgány a volby			
611 Ostatní výdaje	1 045 000,00	-30 000,00	1 015 000,00
Celkem Výdaje	1 273 000,00	0,00	1 273 000,00



**STATUTÁRNÍ MĚSTO
KARVINÁ
Rada města Karviné**

ZÁSADY

pro uzavírání smluv o nájmu bytů ve vlastnictví statutárního města Karviné

Rada města Karviné vydala dne 29. 11. 2023 tyto Zásady pro uzavírání smluv o nájmu bytů ve vlastnictví statutárního města Karviné (dále jen „Zásady“):

Článek 1 Úvodní ustanovení

- 1.1 Těmito Zásadami se stanoví pravidla pro uzavírání smluv o nájmu bytů ve vlastnictví statutárního města Karviné (dále jen „nájemní smlouva“). V souladu s ust. § 102 odst. 3 zákona č. 128/2000 Sb., o obcích, v platném znění, rozhoduje o uzavírání nájemních smluv Rada města Karviné.
- 1.2 Na uzavření nájemní smlouvy nemá občan právní nárok. Uzavírání nájemních smluv je vázáno skutečnými možnostmi a potřebami statutárního města Karviné.
- 1.3 Obecním bytem se rozumí byt ve vlastnictví statutárního města Karviné.
- 1.4 Vlastníkem či pronajímatelem pro účely těchto Zásad se rozumí statutární město Karviná.
- 1.5 Správcem majetku se rozumí pro účely těchto Zásad Odbor majetkový Magistrátu města Karviné.
- 1.6 Cenovou mapou nájemného se rozumí seznam všech obytných domů ve vlastnictví statutárního města Karviné s uvedením výše nájemného za 1 m² obytné plochy bytu.
- 1.7 Není-li v čl. 4 těchto Zásad stanoveno jinak, použijí se pro uzavírání nájemních smluv v domech přednostně určeným pro bydlení osob pokročilého věku (seniorů nad 60 let) nebo osob zdravotně postižených ostatní ustanovení těchto Zásad.

Článek 2 Výběr žadatele pro uzavření smlouvy o nájmu bytu

- 2.1 Pro účely nájmu bytu má statutární město Karviná k dispozici byty v obytných domech uvedených v Cenové mapě nájemného, která je přílohou a nedílnou součástí těchto Zásad (Příloha č. 1 k těmto Zásadám) a byty v domech č. p. 33 a č. p. 35 na Masarykově náměstí, jejichž některé specifické podmínky pronájmu upravuje čl. 5 těchto Zásad.
- 2.2 Uvolněné byty správce majetku zveřejní na úřední desce na dobu minimálně 15 dnů s těmito údaji:
 - a) adresa bytu – číslo popisné, číslo bytu, adresa domu
 - b) velikost bytu, výměra v m²
 - c) výše nájemného za 1 m² obytné plochy bytu
 - d) termín prohlídky bytu
 - e) termín a místo odevzdání žádosti o uzavření nájemní smlouvy.

- 2.3 Podmínky k podání žádosti o uzavření nájemní smlouvy:
- 2.3.1 Žádost může podat fyzická osoba, která dosáhla věku 18 let.
- 2.3.2 Pokud je žadatel vlastníkem, či nájemcem jiného bytu nebo rodinného či bytového domu, je povinen v žádosti o uzavření nájemní smlouvy uvést důvody, proč žádá o uzavření nájemní smlouvy k bytu dle těchto Zásad.
- 2.4 K žádosti o uzavření nájemní smlouvy je nutno doložit:
- a) potvrzení o bezdlužnosti ze současného bydliště žadatele a dalších osob, s nimiž by měla být uzavřena nájemní smlouva (vystaví stávající pronajímatel);
 - b) výpis z rejstříku trestu žadatele o uzavření nájemní smlouvy, s nímž má být uzavřena nájemní smlouva, výpis nesmí být starší než 1 měsíc;
 - c) doklad o schopnosti pravidelně hradit nájemné a zálohy na služby, a to písemnou formou (např. pracovní smlouva, potvrzení o příjmu vydané ČSSZ, ÚP apod., u OSVČ výpis z živnostenského nebo obchodního rejstříku, popř. poslední odevzdané daňové přiznání),
 - d) ověřený výpis z Centrální evidence exekucí, výpis nesmí být starší než 1 měsíc.
- 2.5 Žadatel je povinen zúčastnit se prohlídky bytu před podáním žádosti o uzavření nájemní smlouvy k bytu ve lhůtě uvedené v záměru zveřejněném na úřední desce. Osobní účast na prohlídce stvrdí v den konání prohlídek vlastnoručním podpisem na Protokolu z prohlídky bytu.
- 2.6 Žádost o uzavření nájemní smlouvy je nutno podat na tiskopise, který je k dispozici u správce majetku a v digitální podobě na www.karvina.cz, sekce Potřebuji vyřídit – Byty, nebytové prostory, pozemky. Vyplněný a podepsaný tiskopis odevzdá žadatel správci majetku, který ověří veškeré náležitosti žádosti.
- 2.7 Žádosti posuzuje komise ve složení člen majetkové komise, zástupce správce majetku a pověřený funkcionář města. Posuzování žádosti se účastní i zpracovatel agendy (tj. příslušný zaměstnanec správce majetku) bez možnosti hlasování, pouze za účelem provedení administrativních úkonů.
- 2.8 Komise provede vyhodnocení žádostí, vybere a doporučí žadatele k uzavření nájemní smlouvy, o čemž sepíše protokol s podpisy všech členů komise.

Článek 3 Uzavření smlouvy o nájmu bytu

- 3.1 Smlouvu o nájmu bytu na dobu určitou jednoho roku uzavírá správce majetku v souladu s rozhodnutím Rady města Karviné. Nájemce má možnost ve lhůtě 30 dnů před uplynutím sjednané doby nájmu požádat o prodloužení nájemního vztahu. Prodloužení nájemního vztahu se provede formou dodatku k nájemní smlouvě vždy o jeden rok za předpokladu, že nájemce řádně plní všechny povinnosti nájemce vyplývající ze smlouvy o nájmu bytu a bytovou jednotku užívá v souladu s dobrými mravy. Rada města Karviné svěřuje zcela rozhodování o uzavření dodatku ke smlouvě o nájmu bytu Odboru majetkovému Magistrátu města Karviné.
- 3.2 V opodstatněných případech je možno smlouvu o nájmu bytu uzavřít i na kratší dobu.
- 3.3 U bytů dle čl. 4 se smlouvy o nájmu bytu uzavírají na dobu určitou jednoho roku. Smlouvy o nájmu uzavírá správce majetku v souladu s rozhodnutím Rady města Karviné. Nájemce má možnost ve lhůtě 30 dnů před uplynutím sjednané doby nájmu požádat o prodloužení nájemního vztahu na dobu neurčitou. Prodloužení nájemního vztahu se provede formou dodatku k nájemní smlouvě za předpokladu, že nájemce řádně plní všechny povinnosti nájemce vyplývající ze smlouvy o nájmu bytu a bytovou jednotku užívá v souladu s dobrými mravy.

Článek 4 **Zvláštní ustanovení**

- 4.1 Přednostně pro bydlení osob pokročilého věku (seniorů nad 60 let) nebo osobám zdravotně postiženým, kteří splňují podmínky dle bodu 4.3. těchto Zásad slouží bytové domy č. p. 48 v Karviné-Fryštátě, č. p. 1796 v Karviné-Hranicích, č. p. 814 a č. p. 871 v Karviné-Ráji, č. p. 1300 a č. p. 1303 v Karviné-Novém Městě. V předmětných domech není pronajmatelem poskytována pečovatelská služba. Záměr pronajmout byty v těchto domech se nezveřejňuje na úřední desce.
- 4.2 Žádost o uzavření nájemní smlouvy k bytu dle čl. 4 Zásad se podává na tiskopise Odboru sociálního Magistrátu města Karviné (dále jen „Oso“), který je dostupný v tištěné podobě na Oso a v elektronické podobě na www.karvina.cz, sekce Potřebuji vyřídit - Sociální oblast. Nedílnou součástí žádosti je vyjádření lékaře o zdravotním stavu žadatele a dalších osob v žádosti uvedených.
- 4.3 Žádosti o byt dle čl. 4 eviduje Oso, který je kompetentní prošetřit sociální poměry žadatele a na základě zjištěných a doložených skutečností vyhodnotit zařazení jeho žádosti do evidence. Oso vyřazuje žádosti z evidence, pokud žadatel 2x bezdůvodně odmítl nabízený byt, v tomto případě může žadatel podat novou žádost až po uplynutí 6 měsíců ode dne jejího vyřazení.
- 4.4 Žadatel pro zařazení do evidence žádostí o uzavření nájemní smlouvy pro osoby pokročilého věku (seniorů nad 60 let) nebo osoby zdravotně postižené musí splnit podmínky stanovené v odst. 2.3 a 2.4 těchto Zásad.
- 4.5 V žádosti o uzavření nájemní smlouvy budou uvedeny spolubydlící osoby.
- 4.6 Žadatel má možnost během evidence žádosti u Oso požádat o přednostní umístění. Oso zhodnotí celkovou, pro žadatele nepříznivou sociální situaci a rozhodne o zařazení do evidence urgentních žádostí. V takovém případě Oso doporučí rozhodnout o umístění do bytu v bytovém domě v kterékoliv lokalitě uvedené v čl. 4.1 těchto Zásad. V případě, že žadatel odmítne nabízený byt, bude nadále posuzován bez přednostního umístění.
- 4.7 Žádosti dle čl. 4 těchto Zásad neposuzuje komise dle odst. 2.7 těchto Zásad, ale Oso, který při posuzování žádosti přihlíží zejména:
 - a) k bytovým poměrům žadatele,
 - b) k délce podání žádosti,
 - c) k počtu osob uvedených v žádosti, kdy pro 1 osobu - je určen byt 0+1, popř. 1+1 (byt 1+1 je pouze BD U Svobodáren č. p. 1300 a č. p. 1303, Karviná-Nové Město), pro 2 osoby a více osob - je určen byt 1+1, 2+0, popř. 2+1.
- 4.8 Oso vyhotoví Návrh na uzavření nájemní smlouvy k bytu, který následně postupuje správci majetku. Správce majetku předkládá materiál o uzavření nájemní smlouvy Radě města Karviné a následně zajistí uzavření nájemní smlouvy.
- 4.9 Pokud Oso do 60 dnů od oznámení správce majetku o možnosti přidělení bytu dle čl. 4 těchto Zásad písemně nepotvrdí správci majetku konkrétního zájemce o uzavření nájemní smlouvy, řídí se přidělení bytu ustanovením Čl. 2 těchto Zásad.

Článek 5 **Zvláštní ustanovení pro nájem bytů v domě č. p. 33 a č. p. 35 na Masarykově náměstí**

- 5.1 Bytové domy č. p. 33 a č. p. 35 na Masarykově náměstí prošly celkovou rekonstrukcí, nacházejí se v městské památkové zóně, kdy ve vybavení bytů jsou zachovány historické konstrukční prvky a k jejichž výměně či úpravě může dojít pouze za souhlasu orgánu státní památkové péče a vlastníka. Cena nájmu u těchto bytů se stanovuje formou licitace.
- 5.2 Uvolněné byty správce majetku zveřejní na úřední desce na dobu minimálně 15 dnů s těmito údaji:
 - a) adresa bytu – číslo bytu, číslo popisné, adresa domu
 - b) velikost bytu, výměra v m²

- c) termín prohlídky bytu
- d) výše kauce, termín pro bankovní převod, číslo depozitního bankovního účtu a variabilní symbol pro platbu
- e) vyvolávací cena
- f) termín pro podání žádostí
- g) termín a místo konání licitace.

5.3 Licitace se mohou zúčastnit žadatelé, kteří splňují tyto podmínky:

- 5.3.1 Ve lhůtě uvedené v záměru zveřejněném na úřední desce podat žádost o uzavření nájemní smlouvy, která je dostupná u správce majetku a také na [www. Karvina.cz](http://www.Karvina.cz) sekce Potřebuji vyřídit – Byty, nebytové prostory, pozemky a splnit podmínky dle odst. 2.3, 2.4 a 2.5 těchto Zásad.
- 5.3.2 Ve lhůtě uvedené v záměru zveřejněném na úřední desce složit vratnou kauci v požadované výši bezhotovostním převodem na depozitní bankovní účet města, účet č. 5405162/0800 a jako variabilní symbol uvést rodné číslo žadatele. Kauce je stanovena pro všechny účastníky ve stejné výši. Výše kauce je stanovena na 20.000,- Kč pro jeden termín a na jednoho žadatele (účastníka licitace). Za datum úhrady je považováno datum připsání platby na bankovní účet města. Žadatel má právo podat žádost o uzavření nájemní smlouvy k více bytům. Žadatel, který uspěl v licitaci jednoho bytu, bude z další účasti na licitaci vyloučen. Úspěšnému žadateli (vítězi licitace) bude kauce vrácena do 7. pracovních dnů ode dne podpisu Smlouvy o nájmu bytu. Nedojde-li ke sjednání Smlouvy o nájmu bytu z důvodů na straně žadatele, propadá kauce v plné výši statutárnímu městu Karviná jako pokuta a žadatel tak ztrácí nárok na její vrácení. V případě, že Rada města Karviné rozhodne neuzavřít Smlouvu o nájmu bytu s vítězem licitace, bude na tuto osobu pohlíženo jako na neúspěšného žadatele. Neúspěšnému žadateli při licitaci bude kauce vrácena do 7. pracovních dnů ode dne konání licitace (v případě vítěze licitace, se kterým Rada města Karviné rozhodla neuzavřít Smlouvu o nájmu bytu, bude kauce vrácena do 7. pracovních dnů ode dne rozhodnutí městské rady). Kauce neslouží jako jistina na nájemné, žadatelům bude vrácena ve stejné výši, v jaké byla složena, tj. nebude úročena, a to bezhotovostním převodem na bankovní účet žadatele, ze kterého platbu statutární město Karviná obdrželo.
- 5.4 O výběru nájemce bude z řad platně přihlášených žadatelů rozhodnuto v tzv. licitaci. Žadatelé jsou povinni dostavit se k licitaci v místě a termínu zveřejněném v záměru na úřední desce. Pronajímatel stanovuje vyvolávací nabídkovou cenu nájmu ve výši 100,- Kč/ m²/měsíc pronajímaného bytu.
- 5.5 V případě, že se ve lhůtě uvedené v záměru platně přihlásí na jeden byt jeden žadatel, bude Radě města Karviné předložen návrh na uzavření nájemní smlouvy k bytu tomuto žadateli za nájemné ve výši vyvolávací nabídkové ceny nájmu, tj. 100,- Kč/ m²/měsíc.
- 5.6 Termín licitace určuje vedoucí Odboru majetkového Magistrátu města Karviné.
- 5.7 O konání licitace písemně vyrozumí všechny platně přihlášené žadatele Odbor majetkový Magistrátu města Karviné.
- 5.8 Licitovat mohou všichni žadatelé, kteří se k záměru pronájmu bytu platně přihlásili (zúčastnili se prohlídky, podali žádost vč. všech povinných příloh dle odst. 2.4 a složili kauci), a kteří se k licitaci dostaví.
- 5.9 Licitaci řídí licitátor, kterým je vedoucí Odboru majetkového Magistrátu města Karviné, nebo jím pověřená osoba. Licitace se účastní zapisovatel, který o průběhu licitace pořídí zápis.
- 5.10 Licitaci je možno zahájit jen v případě, že se k licitaci dostaví alespoň jeden žadatel, a to v termínu nejpozději do 15 minut od jejího zahájení. Licitátor oznámí zahájení licitace a vyzve účastníky (žadatele) k podávání nabídek.
- 5.11 V průběhu licitace může každý z žadatelů zvyšovat nabízené nájemné. Snížení již navrženého nájemného není přípustné. Jednotlivé návrhy jsou předkládány veřejně, žadatelé se o slovo hlásí zvednutím ruky. Není-li po třetí výzvě licitátora předložena žádná další nabídka, licitátor licitaci

ukončí a oznámí žadatelům termín zasedání Rady města Karviné, která bude výsledky licitace projednávat.

- 5.12 Protokol o provedené liciaci podepisují zástupce správce majetku, licitátor a vítěz licitace.
- 5.13 Pokud žadatel předčasně opustí liciaci nebo odmítne podepsat zápis o liciaci, platí nevyvratitelná právní domněnka, že odstupuje od své žádosti pronajmout si byt, o jehož nájemném se liciuje. V takovém případě bude na žadatele pohlíženo jako na neúspěšného žadatele.
- 5.14 Rada města Karviné rozhoduje o uzavření Smlouvy o nájmu bytu s žadatelem. Radě města Karviné bude předložen návrh na uzavření nájemní smlouvy k bytu s tím žadatelem, který nabídl nejvyšší nájemné za 1 m²/měsíc pronajímaného bytu.
- 5.15 Každý účastník licitace je svým návrhem vázán do doby rozhodnutí Rady města Karviné.
- 5.16 Rozhodnutí Rady města Karviné je vítězům licitace písemně sděleno ve lhůtě nejpozději do 10 pracovních dnů ode dne konání jejího jednání. Vítěz licitace, se kterým Rada města Karviné rozhodla uzavřít Smlouvu o nájmu bytu, bude pronajímatelem vyzván k podpisu Smlouvy o nájmu bytu, a to na dobu určitou, s dobou trvání na 1 rok a s možností následného prodloužení doby nájmu, a to formou dodatku ke Smlouvě o nájmu bytu.
- 5.17 V ostatním se bude postup řídit ustanoveními těchto Zásad.

Článek 6 Závěrečná ustanovení

- 6.1 Výjimky z těchto Zásad lze učinit jen rozhodnutím Rady města Karviné.
- 6.2 Tyto Zásady byly schváleny Radou města Karviné usnesením č. ze dne 29. 11. 2023 a nabývají účinnosti dne 01. 12. 2023.

Ing. Jan Wolf v. r.
primátor

Ing. Lukáš Raszyk v. r.
náměstek primátora

Příloha č. 1
Cenová mapa nájemného

Výše nájemného			
č. p.	ulice	část města	nájem v Kč/m ² /měs.
1. Karviná-Nové Město			
1207	tř. Družby	Karviná-Nové Město	57,00
1208	tř. Družby	Karviná-Nové Město	57,00
1209	tř. Družby	Karviná-Nové Město	57,00
1210	tř. Družby	Karviná-Nové Město	57,00
1352	tř. Osvobození	Karviná-Nové Město	57,00
1353	tř. Osvobození	Karviná-Nové Město	57,00
1354	tř. Osvobození	Karviná-Nové Město	57,00
1355	tř. Osvobození	Karviná-Nové Město	57,00
1356	tř. Osvobození	Karviná-Nové Město	57,00
1416	nám. Budovatelů	Karviná-Nové Město	69,00
1417	nám. Budovatelů	Karviná-Nové Město	69,00
1418	nám. Budovatelů	Karviná-Nové Město	69,00
1419	nám. Budovatelů	Karviná-Nové Město	69,00
1420	nám. Budovatelů	Karviná-Nové Město	69,00
1421	nám. Budovatelů	Karviná-Nové Město	69,00
1627	Závodní - jednotky města v SVJ	Karviná-Nové Město	74,00
1628	Závodní - jednotky města v SVJ	Karviná-Nové Město	74,00

2. Karviná-Mizerov - jednotky města ve společenství vlastníků (SVJ)			
č. p.	ulice	část města	nájem v Kč/m ² /měs.
2168	Kpt. Jaroše	Karviná-Mizerov	74,00
2172	Kpt. Jaroše	Karviná-Mizerov	74,00
2173	Kpt. Jaroše	Karviná-Mizerov	74,00
2174	Kpt. Jaroše	Karviná-Mizerov	74,00
2175	Kpt. Jaroše	Karviná-Mizerov	74,00
2180	Čajkovského	Karviná-Mizerov	74,00
2181	Čajkovského	Karviná-Mizerov	74,00
2183	Čajkovského	Karviná-Mizerov	74,00

3. Jednotky města ve společenství vlastníků, vyjma bytů v půdních vestavbách a nástavbách			
č. p.	ulice	část města	nájem v Kč/m ² /měs.
2176	Čajkovského	Karviná-Mizerov	74,00
2177	Čajkovského	Karviná-Mizerov	74,00
1626	Závodní	Karviná-Nové Město	74,00
1630	Závodní	Karviná-Nové Město	74,00

4. Regenerované domy			
č. p.	ulice	část města	nájem v Kč/m ² /měs.
542	Božkova	Karviná-Ráj	86,00
2802	Žižkova	Karviná-Hranice	86,00

5. Bytové domy přednostně určené pro osoby-pokročilého věku (seniorů nad 60 let) nebo osob zdravotně postižených					
			Byty v původním stavu	Byty po částečné rekonstrukci*	Byty po celkové rekonstrukci**
č. p.	ulice	část města	nájem v Kč/m ² /měs.		
48	Markova	Karviná-Fryštát	50,02	60,00	70,00
814	Borovského	Karviná-Ráj	50,02	60,00	70,00
871	U Lesa	Karviná-Ráj	50,02	60,00	70,00
1300	U Svobodáren	Karviná-Nové Město	50,02	60,00	70,00
1303	U Svobodáren	Karviná-Nové Město	50,02	60,00	70,00
1796	Leonovova	Karviná-Hranice	50,02	60,00	70,00

* Částečnou rekonstrukcí se rozumí opravy, na které pronajímatel vynaložil náklady nižší než 200.000,00 Kč bez DPH.

** Celkovou rekonstrukcí se rozumí opravy, na které pronajímatel vynaložil náklady vyšší než 200.001,00 Kč bez DPH.

6. Byty ve školských zařízeních			
č. p.	ulice	část města	nájem v Kč/m ² /měs.
2217	Majakovského (ZUŠ)	Karviná-Mizerov	74,00
1795	Leonovova (Obch. Akademie)	Karviná-Hranice	74,00



**STATUTÁRNÍ MĚSTO
KARVINÁ**

ZASTUPITELSTVO MĚSTA KARVINÉ

OBECNĚ ZÁVAZNÁ VYHLÁŠKA

x/2023, kterou se mění Obecně závazná vyhláška č. 14/2019, o místním poplatku z pobytu

Zastupitelstvo města Karviné na svém zasedání dne 11.12.2023 vydalo v souladu s § 10 písm. d) a § 84 odst. 2 písm. h) zákona č. 128/2000 Sb., o obcích (obecní zřízení) ve znění pozdějších předpisů, k uplatnění ustanovení § 14 zákona č. 565/1990 Sb., o místních poplatcích ve znění pozdějších předpisů, tuto obecně závaznou vyhlášku, kterou se mění obecně závazná vyhláška č. 14/2019 takto:

**Článek 1
Úvodní ustanovení**

- 1.1 V článku 2 Předmět, poplatník a plátce poplatku se v bodě 2.1 za text: „nebo pokud je její součástí“ doplňuje text: „s výjimkou lázeňské léčebně rehabilitační péče“.
- 1.2 V článku 6 Sazba poplatku se text: „6 Kč“ nahrazuje textem: „21 Kč“.
- 1.3 Článek 9 včetně poznámek pod čarou 11) a 12) se zrušuje.
- 1.4 Článek 10 se označuje jako článek 9, bod 10.1 se označuje jako bod 9.1, bod 10.2 se označuje jako bod 9.2, bod 10.3 se označuje jako bod 9.3, bod 10.4 se označuje jako bod 9.4.

**Článek 2
Závěrečná ustanovení**

- 2.1 Tato obecně závazná vyhláška byla schválena Zastupitelstvem města Karviné usnesením č. ze dne 11. 12. 2023 a nabývá účinnosti dne 01. 01. 2024.

Ing. Jan Wolf v. r.
primátor

Ing. Lukáš Raszyk v. r.
náměstek primátora



**STATUTÁRNÍ MĚSTO
KARVINÁ**

ZASTUPITELSTVO MĚSTA KARVINÉ

OBECNĚ ZÁVAZNÁ VYHLÁŠKA

x/2023, kterou se mění Obecně závazná vyhláška č. 6/2021, o místním poplatku za užívání veřejného prostranství na území města Karviné

Zastupitelstvo města Karviné na svém zasedání dne 11.12.2023 vydalo v souladu s § 10 písm. d) a § 84 odst. 2 písm. h) zákona č. 128/2000 Sb., o obcích (obecní zřízení) ve znění pozdějších předpisů, k uplatnění ustanovení § 14 zákona č. 565/1990 Sb., o místních poplatcích ve znění pozdějších předpisů, tuto obecně závaznou vyhlášku, kterou se mění obecně závazná vyhláška č. 6/2021 takto:

**Článek 1
Úvodní ustanovení**

- 1.1 Článek 9 včetně poznámek pod čarou 8) a 9) se zrušuje.
- 1.2 Článek 10 se označuje jako článek 9, bod 10.1 se označuje jako bod 9.1, bod 10.2 se označuje jako bod 9.2.

**Článek 2
Závěrečná ustanovení**

- 2.1 Tato obecně závazná vyhláška byla schválena Zastupitelstvem města Karviné usnesením č. ze dne 11. 12. 2023 a nabývá účinnosti dne 01. 01. 2024.

Ing. Jan Wolf v. r.
primátor

Ing. Lukáš Raszyk v. r.
náměstek primátora



**STATUTÁRNÍ MĚSTO
KARVINÁ**

ZASTUPITELSTVO MĚSTA KARVINÉ

OBECNĚ ZÁVAZNÁ VYHLÁŠKA

, kterou se mění Obecně závazná vyhláška č. 17/2012, o místním poplatku ze psů

Zastupitelstvo města Karviné na svém zasedání dne 11.12.2023 vydalo v souladu s § 10 písm. d) a § 84 odst. 2 písm. h) zákona č. 128/2000 Sb., o obcích (obecní zřízení) ve znění pozdějších předpisů, k uplatnění ustanovení § 14 zákona č. 565/1990 Sb., o místních poplatcích ve znění pozdějších předpisů, tuto obecně závaznou vyhlášku, kterou se mění obecně závazná vyhláška č. 17/2012 takto:

**Článek 1
Úvodní ustanovení**

- 1.1 Článek 7 a 8 včetně poznámek pod čarou ⁹⁾ a ¹⁰⁾ se zrušuje.
- 1.2 Článek 9 se označuje jako článek 7, bod 9.1 se označuje jako bod 7.1.

**Článek 2
Závěrečná ustanovení**

- 2.1 Tato obecně závazná vyhláška byla schválena Zastupitelstvem města Karviné usnesením č. ze dne 11. 12. 2023 a nabývá účinnosti dne 01. 01. 2024.

Ing. Jan Wolf v. r.
primátor

Ing. Lukáš Raszyk v. r.
náměstek primátora

SMLOUVA O POSTOUPENÍ POHLEDÁVKY

uzavřená níže uvedeného dne, měsíce a roku mezi těmito smluvními stranami (dále jen „smlouva“)

Statutární město Karviná, IČ 00 297 534, se sídlem Fryštátská 72/1, 733 24 Karviná, zastoupeno: Ing. Janem Wolfem, primátorem města (dále jen „**Postupitel**“)

a

Peněžní dům, spořitelni družstvo, IČ 645 08 889, se sídlem Havlíčkova 1221, 686 01 Uherské Hradiště, zastoupen: Ing. Ivanou Kovářovou Švajdovou, předsedkyní představenstva, a Ing. Tomášem Dvořáčkem, místopředsedou představenstva (dále jen „**Postupník**“)

(Postupitel a Postupník dále rovněž jako „**smluvní strany**“ nebo každý samostatně jako „**smluvní strana**“)

ČLÁNEK I. PŘEDMĚT SMLOUVY

1. Předmětem této smlouvy je postoupení pohledávek specifikovaných v článku II. této smlouvy z Postupitele na Postupníka, a to za podmínek sjednaných v této smlouvě.

ČLÁNEK II. SPECIFIKACE POHLEDÁVEK

1. Postupitel prohlašuje, že je eviduje splatnou pohledávku za společností S77, a. s., IČ: 281 22 542, se sídlem Šumavská 2535/43, 787 01 Šumperk (dále jen „**Dlužník**“) vyplývající z exekučního titulu: elektronický platební rozkaz č.j. EPR 171087/2018-5, který vydal Okresní soud v Šumperku dne 03.08.2018 a který se stal pravomocným dne 06.11.2018 a vykonatelným dne 06.11.2018, rozsudek č.j. 10 C 235/2019-14, který vydal Okresní soud v Šumperku dne 16.01.2020 a který se stal pravomocným dne 18.02.2020 a vykonatelným dne 22.02.2020, rozsudek č.j. 9 C 210/2022-17, který vydal Okresní soud v Šumperku dne 25.10.2022 a který se stal pravomocným dne 23.11.2022 a vykonatelným dne 29.11.2022, rozsudek č.j. 8 C 244/2021-22, který vydal Okresní soud v Šumperku dne 19.01.2022 a který se stal pravomocným dne 22.02.2022 a vykonatelným dne 26.02.2022

Pohledávka č.j. 024 EX 979/18-357 spojeno s řízením 024 EX 184/21 a 024 EX 96/23 jejíž zůstatek činí ke dni 11. 12. 2023 částku 75.726,89 Kč (slovy: sedmdesátpěttisícsetdvacetšest korun českých osmdesátdevět haléřů) včetně příslušenství, která vznikla Postupiteli na základě exekučního titulu uvedeného výše (dále jen „**Pohledávka**“)

2. Postupitel prohlašuje, že ke dni podpisu této smlouvy není Pohledávka ani částečně promlčena.
3. Postupník prohlašuje, že je mu znám právní stav Pohledávky a že byl s Pohledávkou řádně seznámen. Postupník bere na vědomí, že výše uvedená Pohledávka je splatná.

4. Postupitel prohlašuje, že Pohledávka platně vznikla, existuje ke dni uzavření této smlouvy a nejsou mu známy jakékoliv skutečnosti, pro které by měly zcela ani z části zaniknout v důsledku uzavření této smlouvy a/nebo po jejím uzavření.

ČLÁNEK III.

POSTOUPENÍ POHLEDÁVEK

1. Postupitel tímto postupuje Postupníkovi celou Pohledávku včetně veškerého příslušenství a součástí, a to za podmínek sjednaných touto smlouvou.
2. Postupník tímto Pohledávku včetně veškerého příslušenství a součástí do svého výlučného vlastnictví.

ČLÁNEK IV.

ÚPLATA ZA POSTOUPENÍ POHLEDÁVEK

1. Smluvní strany se dohodly, že úplata za Pohledávku odpovídá její nominální hodnotě, přičemž celá úplata, tj. úplata ve výši 75.726,89 Kč (slovy: sedmdesátpěttisícsetdvacetšest korun českých osmdesátdevět haléřů), je splatná do sedmi kalendářních dní od podpisu této smlouvy oběma smluvními stranami.
2. Úplatu za Postoupenou pohledávku uhradí Postupník Postupiteli bezhotovostním převodem na bankovní účet Postupitele:
Číslo bankovního účtu: 19-1721542349/0800
Variabilní symbol: 6140000002

ČLÁNEK V.

PROHLÁŠENÍ SMLUVNÍCH STRAN

1. Postupitel prohlašuje, že (i) Pohledávka je zcizitelnou pohledávkou ve smyslu ustanovení § 1881 zákona č. 89/2012 Sb., občanského zákoníku, (ii) Pohledávka není pohledávkou, jejíž obsah by se změnou věřitele změnil k tíži Dlužníka, (iii) Pohledávka není předmětem zástavního práva ani není jinak zatížena jakýmkoliv právem třetí osoby, (iv) v souvislosti s Pohledávkou nejsou vedeny žádné soudní ani jiné spory, ani proti ní nebyly dlužníkem či třetími osobami uplatněny žádné námitky, (v) neexistují žádná rozhodnutí soudu či orgánu veřejné moci zakazující či omezující nakládání s Pohledávkou a uplatňování práv a nároků s ní souvisejících, (vi) k uzavření této smlouvy a uplatňování práva a nároků z Pohledávky není třeba žádných povolení ani souhlasu třetí osoby, (v) ke vzniku Pohledávky a uzavření této smlouvy byly splněny veškeré podmínky vyplývající z vnitřních postupů a pravidel v rámci Postupitele.
2. Pokud Dlužník po uzavření této smlouvy splní, byť i částečně, svůj závazek odpovídající Pohledávce Postupiteli, zavazuje se Postupitel převést takové plnění na účet Postupníka, a to ve lhůtě nejpozději do 10 dnů ode dne, kdy mu bude plnění poskytnuto.
3. Postupitel předá Postupníkovi veškeré doklady prokazující vznik, existenci a výši Pohledávky a sdělí mu vše, co je k uplatnění Pohledávky zapotřebí.

ČLÁNEK VI.

DOLOŽKA SCHVÁLENÍ A INFORMAČNÍ DOLOŽKA

1. V souladu s § 41 zákona č. 128/2000 Sb., o obcích, bylo uzavření této smlouvy schváleno usnesením č. na zasedání Zastupitelstva města Karviné dne 11.12.2023.
2. Smluvní strany berou na vědomí a souhlasí s tím, že tato smlouva, včetně jejích případných změn, bude zveřejněna na základě zákona č. 106/1999 Sb., o svobodném přístupu

k informacím, vyjma informací uvedených v §7 - §11 zákona. Veškeré údaje, které požívají ochrany dle zvláštních zákonů, zejména osobní a citlivé údaje, obchodní tajemství, aj. budou anonymizovány.

**ČLÁNEK VII.
ZÁVĚREČNÁ USTANOVENÍ**

1. Vztahy touto smlouvou neupravené se řídí právním řádem České republiky, zejména ustanoveními § 1879 a násl. občanského zákoníku, není-li v této smlouvě platně ujednáno jinak.
2. Smlouva nabývá platnosti podpisem oběma smluvními stranami a účinnosti uveřejněním v registru smluv, kdy toto zajistí Postupitel. Tuto smlouvu lze měnit pouze číslovanými písemnými dodatky, podepsanými oběma smluvními stranami na jedné a téže listině.
3. Tato smlouva byla vyhotovena ve 2 stejnopisech, z nichž každý má platnost originálu. Každá ze smluvních stran obdrží po 1 stejnopise.
4. Smluvní strany výslovně prohlašují, že si smlouvu pozorně přečetly, že jí plně porozuměly, že tato smlouva nebyla uzavřena v tísní ani za nápadně nevýhodných podmínek, a že obsah této smlouvy představuje jejich pravou, svobodnou a vážnou vůli, na důkaz čehož připojují své vlastnoruční podpisy.

V _____ dne _____

V _____ dne _____

Statutární město Karviná
jako Postupitel

Peněžní dům, spořitelní družstvo
jako Postupník

(ověřené podpisy smluvních stran)

Příloha

Příloha č. 1 k usnesení



příspěvková organizace
Sokolovská 1761, 735 06 Karviná – Nové Město

ORGANIZAČNÍ ŘÁD

Platnost od: 01. 12. 2023	Účinnost od: 01. 01. 2024
Počet stran: 12	Počet příloh: 2
Zpracovala: Mgr. Jarmila Zelková	Podpis:
Schválila: Mgr. Blanka Dadoková, ředitelka	Podpis:

Obsah

I. Úvodní ustanovení.....	3
II. Předmět činnosti organizace.....	3
III. Organizační struktura.....	6
IV. Úrovně řízení.....	7
V. Zásady řízení.....	7
VI. Soustava organizačních norem a řídicích aktů.....	7
VII. Úlohy a postavení jednotlivých zaměstnanců v organizaci.....	8
VIII. Zastupování zaměstnanců.....	10
IX. Komunikační a informační systém.....	10
X. Závěrečná ustanovení.....	11

Přílohy

Příloha č. 1 - Předmět činnosti jednotlivých středisek a úseků

Příloha č. 2 - Organizační schéma

I. Úvodní ustanovení

1. Organizační řád Sociálních služeb Karviná, příspěvkové organizace (dále jen „Sociální služby Karviná“) upravuje organizační strukturu a řízení, vnitřní vztahy, pravomoci, povinnosti a odpovědnosti zaměstnanců. Vnější vztahy organizace, charakter její činnosti, právní a ekonomické postavení stanovuje Zřizovací listina.
2. Sociální služby Karviná byly zřízeny k 1. lednu 2003 jako samostatný právní subjekt ve formě příspěvkové organizace na základě rozhodnutí Zastupitelstva města Karviné ze dne 15. 10. 2002, usnesením č. 1271 dle zákona o obcích č. 128/2000 Sb. § 84 odst. 2 písm. e) a § 27 zákona č. 250/2000Sb., o rozpočtových pravidlech územních rozpočtů.
3. Movitý a nemovitý majetek, se kterým organizace hospodaří, je majetkem města včetně majetku získaného vlastní činností. Sociální služby Karviná mají tento majetek ve správě. Hospodářské vztahy vyplývající z postavení správce majetku statutárního města Karviné jsou upraveny Zřizovací listinou.

II. Předmět činnosti organizace

1. Blíže je předmět činnosti organizace vymezen takto:

Pečovatelská služba

Cílová skupina:

osoby s chronickým duševním onemocněním, s chronickým onemocněním, osoby s jiným zdravotním postižením, rodiny s dítětem/děťmi, jejichž situace vyžaduje pomoc jiné fyzické osoby, senioři

Místo poskytování služby: území statutárního města Karviná

Sídlo: Karviná-Nové Město, Sokolovská 1761/36

Jde o terénní sociální službu poskytovanou jako odborný komplex pečovatelských služeb ve vymezeném čase v domácnostech výše uvedených osob (uživatelů) tak, aby byly naplněny jejich individuální potřeby za účelem zlepšení kvality jejich života a prevence vyloučení ze společnosti. K hlavní činnosti patří kromě poskytování pečovatelských úkonů v bytech těchto osob i provoz prádelny pečovatelské služby. V terénu je prováděno odborné šetření sociální situace žadatelů o poskytování služby.

Osobní asistence

Cílová skupina:

osoby s chronickým duševním onemocněním, osoby s chronickým onemocněním, osoby s jiným zdravotním postižením, rodiny s dítětem/děťmi, senioři

Místo poskytování služby: území statutárního města Karviná

Sídlo: Karviná-Nové Město, Sokolovská 1761/36

Další terénní sociální služba je poskytována osobními asistentkami bez časového omezení přímo v domácnostech nebo ve vnějším prostředí uživatelů, a to formou osobní pomoci při činnostech, které uživatelé sami nezvládají či nemohou vykonávat nebo prostřednictvím doprovodu těchto uživatelů. Cílem služby je umožnit uživatelům co nejdelší možný pobyt v jejich přirozeném domácím prostředí, možnost vyřizovat si své osobní záležitosti a vykonávat běžné aktivity, kterým by se věnovali nebýt zdravotního handicapu nebo jiných znevýhodňujících okolností. V terénu je prováděno odborné šetření sociální situace žadatelů o poskytování uvedené služby.

Zařízení denní péče o děti do 3 let - jesle

Cílová skupina:

děti ve věku od 6 měsíců do tří let (po dohodě i starší)

Sídlo a místo poskytování služby: Karviná-Nové Město, Závodní 1667/14

Zařízení zajišťuje časově omezenou odbornou péči o uvedenou skupinu dětí s cílem podílet se na jejich všestranném harmonickém rozvoji především prostřednictvím aktivit odpovídajících jejich věku a individuálním potřebám, zajištěním somatohygienického režimu a preventivních ozdravných opatření. Péče o děti je zajišťována kvalifikovaným personálem v kvalitně vybavených prostorách, které odpovídají bezpečnostním i hygienickým požadavkům.

Denní centrum služeb

Cílová skupina:

osoby s chronickým onemocněním, osoby s jiným zdravotním postižením, osoby s tělesným postižením, osoby se zdravotním postižením, senioři

Sídlo a místo poskytování služby: Karviná-Nové Město, ul. Závodní 1667/14

Ambulantní služba pro osoby ve středním a vyšším věku zejména od 45 let a výše, které mají sníženou soběstačnost z důvodu chronického onemocnění, zdravotního postižení či věku a vyžadující pomoc jiné fyzické osoby. Uživatelům je nabízena pomoc a podpora směřující k zachování a rozvíjení jejich individuálních schopností, dovedností a zájmů s cílem posílení jejich samostatnosti a začlenění do běžného života. Prostřednictvím aktivizačních programů služba přispívá k zachování nebo zlepšení stavu uživatelů a umožňuje jim tak co nejdéle setrvat v jejich přirozeném domácím prostředí. Služba zároveň slouží jako pomoc a podpora rodinným příslušníkům, kteří o uživatele trvale pečují.

Platnost od: 01. 12. 2023	Účinnost od: 01. 01. 2024	Strana č.: 4
---------------------------	---------------------------	--------------

Odlehčovací služba

Cílová skupina:

Osoby od 18 let se sníženou soběstačností z důvodu věku, chronického onemocnění, zdravotního postižení nebo kombinovaného postižení, o které je jinak pečováno v jejich přirozeném sociálním prostředí.

Sídlo a místo poskytování služby: Karviná-Nové Město, ul. Závodní 1667/14

Jedná se o pobytovou sociální službu. Posláním je zajistit nezbytný odpočinek a úlevu pečujícím z důvodu vlastního onemocnění, lázeňského pobytu, lékařského vyšetření či dovolené, zbavit uživatele pocitu samoty, opuštěnosti, zbytečnosti a udržet a rozvíjet jejich sociální kontakty. Služba nabízí podporu soběstačnosti a pomoc při zvládnání běžných úkonů o vlastní osobu, podporu v aktivním životě, podporu osobních zájmů, aby uživatelé setrvali co nejdéle v přirozeném prostředí.

Denní stacionář

Cílová skupina:

osoby s kombinovaným postižením, s mentálním postižením a tělesným postižením.

Sídlo a místo poskytování služby: Karviná-Ráj, V Aleji 434/10

Jedná se o ambulantní sociální službu poskytující uživatelům sociální poradenství, výchovné a terapeutické aktivity a řadu dalších činností směřujících k co nejvyšší míře zapojení uživatelů do běžného života. Zaměstnanci Denního stacionáře usilují o spokojenost a seberealizaci uživatelů podporou v jejich aktivitách. Uživatelé služby mohou uplatňovat vlastní vůli a jednat na základě vlastních rozhodnutí. Kvalita poskytování služby vychází z principu individuálního přístupu a uspokojování sociálních a duševních potřeb jednotlivých uživatelů.

Terénní programy

Cílová skupina:

osoby žijící na území města Karviné, které jsou starší 55 let věku a zároveň:

- žijí v sociálně vyloučených komunitách
- vedou rizikový způsob života nebo jsou tímto způsobem života ohroženy

Místo poskytování služby: území statutárního města Karviná

Sídlo: Karviná-Nové Město, Sokolovská 1761/36

Terénní programy jsou terénní službou sociální prevence poskytovanou osobám starším 55 let, které pobývají na území města Karviné a nacházejí se v nepříznivé sociální situaci. Cílem služby je zmírnit sociální izolaci a sociální vyloučení, získat přístup k běžně dostupným sociálním a zdravotnickým službám, uplatnit oprávněné nároky a zlepšit tak kvalitu jejich života. Odborně kvalifikovaní terénní pracovníci zajišťují zejména poradenskou činnost, pomoc s administrativními úkony, doprovod uživatelů k jednání na různých úřadech a institucích, zprostředkovávají kontakty na další sociální služby dle individuálních potřeb jednotlivých uživatelů. Kromě pomoci výše uvedeným osobám patří

k cílům terénních programů také průběžné mapování sociální situace ve městě s případnými návrhy na prevenci či řešení již existujících problémů.

Odborné sociální poradenství

Cílová skupina:

osoby žijící v sociálně vyloučených komunitách, osoby, které vedou rizikový způsob života nebo jsou tímto způsobem života ohroženy, rodiny s dítětem/děti, senioři, osoby bez přístřeší

Sídlo a místo poskytované služby: Karviná-Nové Město, Sokolovská 1761/36

Služba odborného sociálního poradenství je zaměřena převážně na poskytování informací, rad a aktivní pomoci v situacích, které uživatelé služby nedokáží nebo nemohou řešit vlastními silami.

Jedná se zejména o tyto záležitosti:

- Informace o dávkách, o právech a povinnostech při využívání sociálních služeb, zprostředkování kontaktů na další instituce či organizace (sociální a veřejné)
- Rady a informace v oblastech: bydlení, práva a povinnosti v rodinných a partnerských vztazích, právní systém a ochrana, sociální pomoc, sociální dávky, dluhová problematika, oddlužení, pracovní právní problematika, ochrana spotřebitele, zdravotnictví, školství, soudní řízení
- Pomoc při sepsání návrhů, žalob, opravných prostředků na soudy, které nevyžadují právní zastoupení a návrhů na oddlužení, vypisování formulářů
- Pomoc při nábviku dovedností (např. telefonování, vystupování, hospodaření s financemi, vyplňování formulářů apod.)

III. Organizační struktura

1. Základní organizační strukturu tvoří jednotlivá střediska. Základní funkční a organizační vazby jsou dány organizačním schématem uvedeným v příloze č. 2.

2. Sociální služby Karviná se člení na tato střediska:

středisko Správní budovy a ekonomika
středisko Služeb
středisko Denní stacionář
středisko Pečovatelská a asistenční služba
středisko Sociální poradenství a terénní programy

Činnosti jednotlivých středisek jsou podrobně popsány v Příloze č. 1 – Předmět činnosti jednotlivých středisek. Všechny sociální služby a oddělení se navzájem

propojují, vzájemně na sebe působí a ovlivňují se, zajišťuje se také vzájemná zastupitelnost zaměstnanců.

IV. Úrovně řízení

1. V Sociálních službách Karviná jsou stanoveny tyto úrovně řízení:

3. úroveň: statutární orgán - ředitel organizace
2. stupeň: vedoucí středisek
1. stupeň: vedoucí středisek, vedoucí oddělení

Na základě těchto úrovní řízení přísluší příplatky za vedení podle § 124, odst. 3 ZP, ve znění pozdějších předpisů.

2. Vedoucí středisek jmenuje a odvolává nebo pověřuje ředitel organizace.
3. Vedoucí oddělení jmenuje a odvolává ředitel, zpravidla na návrh vedoucího střediska.

V. Zásady řízení

1. V čele organizace stojí ředitel, řídí vedoucí jednotlivých středisek, asistenta ředitele a personalistu.
2. Každé středisko je přímo řízeno vedoucím střediska, který osobně zodpovídá za kvalitní a včasné plnění úkolů podřízených vedoucích oddělení a zaměstnanců dle ustanovení své pracovní náplně. Vedoucí oddělení jsou pověřeni vedoucími středisek k výkonu pracovních činností souvisejících s řízením a kontrolou podřízených zaměstnanců a k výkonu prací svěřených vedoucím střediska.

VI. Soustava organizačních norem a řídicích aktů

1. Řízení a organizace Sociálních služeb Karviná je upraveno obecně závaznými právními předpisy a dále organizačními normami.
2. Soustavu organizačních norem tvoří:
 - organizační řád - základní organizační norma, která upravuje působnost a vzájemné vztahy jednotlivých složek Sociálních služeb Karviná,
 - pracovní řád – pracovní právní dokument, který podle specifických podmínek v Sociálních službách Karviná rozvíjí a doplňuje Zákoník práce, ve znění pozdějších předpisů a Kolektivní smlouva. Stanoví zásady vnitřního pořádku a organizace práce, vše v souladu s platným právním řádem,
 - provozní řád – norma, která upravuje provozní postupy jednotlivých středisek a jejich oddělení,

Platnost od: 01. 12. 2023	Účinnost od: 01. 01. 2024	Strana č.: 7
---------------------------	---------------------------	--------------

- vnitřní kontrolní řád – upravuje vnitřní kontrolní systém organizace,
 - spisový řád – upravuje úkony spojené s příjmem, tříděním, rozdělováním, oběhem, vyřizováním, odesíláním, ukládáním a vyřazováním dokumentů.
3. Soustavu řídicích aktů tvoří:
- zákon č. 108/2006 Sb., o sociálních službách, ve znění pozdějších předpisů, pravidla a standardy kvality stanovené pro jednotlivé sociální služby,
 - příkazy ředitele – závazné, časově omezené akty řízení, které vytyčují kontrolovaná a termínovaná opatření krátkodobého charakteru pro zajištění důležitých úkolů,
 - směrnice a pravidla – závazné předpisy, které upravují způsob vyřizování jednotlivých činností.

VII. Úlohy a postavení jednotlivých zaměstnanců v organizaci

A. Statutární orgán organizace

1. V čele organizace je ředitel, kterého jmenuje a odvolává Rada města Karviné. Ředitel je statutárním orgánem oprávněným jednat jménem organizace ve všech věcech a činit jménem organizace právní úkony v rozsahu vymezeném předmětem činnosti organizace, právními předpisy a Zásadami schválenými Radou města Karviné.
2. Řediteli je svěřena komplexní řídicí působnost vymezená obecně závaznými předpisy a tímto organizačním řádem. Řídí veškerou činnost Sociálních služeb Karviná a odpovídá za jejich výsledky.
3. Ředitel zodpovídá za dodržování zákonnosti, za řádnou správu a ochranu majetku svěřeného do správy. Ředitel zodpovídá za realizaci pracovněprávních vztahů se zaměstnanci dle platných právních předpisů.
4. Ředitel zodpovídá za bezpečnost a ochranu zdraví při práci, plnění úkolů na úseku požární ochrany.
5. Ředitel řídí, organizuje a kontroluje činnost organizace tak, aby byly plynule zabezpečovány úkoly sociální péče, a dbá na trvalý rozvoj sociálních služeb při dodržování zásad maximální hospodárnosti.
6. Schvaluje plány činností a předkládá ke schválení Radě města rozpočet organizace.
7. Rozhoduje o organizační struktuře organizace a stanoví rozsah pravomoci a odpovědnosti vedoucích středisek.
8. Rozhoduje o platovém zařazení zaměstnanců organizace a o všech pracovněprávních záležitostech.
9. Rozhoduje o zřízení, sloučení, rozdělení a zrušení jednotlivých útvarů organizace.

Platnost od: 01. 12. 2023	Účinnost od: 01. 01. 2024	Strana č.: 8
---------------------------	---------------------------	--------------



10. Rozhoduje v dalších věcech, jejichž rozhodnutí si sám vyhradí.
11. Rozhoduje o návrzích škodní a likvidační komise.
12. Jmenuje a odvolává, případně pověřuje vedoucí zaměstnance.
13. Řeší kompetenční spory mezi útvary organizace a spory mezi jím přímo řízenými vedoucími zaměstnanci organizace.

B. Vedoucí středisek

1. Vedoucí středisek reprezentují v interním styku střediska, řídí je dle své pracovní náplně a jednájí svým jménem. V externím styku pak jednájí pouze v rozsahu stanoveném příslušnými právními předpisy a oprávněním, uvedeným v pracovní náplni ve věcech spadajících do působnosti střediska, které řídí, pokud si rozhodování nevyhradil ředitel nebo pokud rozhodováním nejsou pověřeni jiní vedoucí zaměstnanci.
2. Vedoucí středisek se podílejí zejména na:
 - plánování rozvoje organizace,
 - přípravě, realizaci a hodnocení činnosti v průběhu roku,
 - přípravě, sledování čerpání a uzavírání rozpočtu,
 - na realizaci řízení organizace,
 - na zpracování podkladů pro materiály a zprávy,
 - na správě budov a majetku.
3. Vedoucí středisek jsou povinni dodržovat ustanovení všech platných organizačních norem a dále zejména:
 - přímo řídí zaměstnance střediska, příp. vedoucí oddělení,
 - zodpovídají za systematickou a kvalifikovanou činnost střediska, které řídí, za koordinaci jeho práce a splnění všech úkolů ve stanoveném termínu,
 - informují ředitele o veškerých materiálech a aktivitách zásadního charakteru, týkajících se práce organizace,
 - zodpovídají po věcné i formální stránce za komplexnost a věcnou správnost písemných materiálů určených k odeslání,
 - zodpovídají za informovanost podřízených zaměstnanců o důležitých skutečnostech a podkladech nutných pro jejich činnost,
 - zodpovídají za odbornou a profesní úroveň a odborné vzdělávání zaměstnanců jimi řízeného střediska,

- předkládají řediteli návrhy na vedoucí oddělení v rámci střediska a určí svého zástupce pro dobu své nepřítomnosti, a to se souhlasem ředitele, přitom berou zřetel na provozní náročnost daného střediska,
- zabezpečují dodržování pracovněprávních předpisů, předpisů bezpečnosti a ochranu zdraví při práci a předpisů o požární ochraně.
- vykonávají další činnosti a zodpovídají za plnění úkolů uložených ředitelem,
- předkládají řediteli návrhy na zvýšení či snížení (příp. odejmutí) osobního ohodnocení svých podřízených zaměstnanců.

C. Vedoucí oddělení

1. Vedoucí oddělení je přímo podřízen vedoucímu střediska, zodpovídá za koordinaci činnosti služby a rozvoj svěřeného úseku činnosti a navenek jedná za organizaci pouze v záležitostech, kterými jej pověřil nadřízený vedoucí střediska nebo, je-li to obvyklé, v rozsahu vyplývajícím z organizačního řádu a dalších aktů řízení organizace.

D. Zaměstnanci

1. Povinnosti a práva zaměstnanců vyplývají ze zákoníku práce, pracovního řádu, provozního řádu, organizačního řádu, spisového řádu a z vnitřního kontrolního řádu. Kromě těchto uvedených předpisů je rozsah práce, povinností a odpovědnosti zaměstnanců odvozen z obecně platných právních předpisů a příkazů nadřízených.

VIII. Zastupování zaměstnanců

1. V případě nepřítomnosti ředitele jej v dílčích odborných činnostech zastupuje vedoucí střediska Služeb, na základě písemného zmocnění s písemně vymezeným rozsahem.
2. Vedoucího střediska v případě nepřítomnosti zastupuje zástupce, kterému písemně vymezí rozsah zastupovaných činností.
3. Při ukončení pracovního poměru zaměstnance, jeho přechodu na jinou funkci nebo jiné pracoviště organizace, nebo pokud zaměstnanec pro jiné překážky nemůže vykonávat svěřenou činnost, provede se předání funkce písemným zápisem. Při změně zaměstnanců přímo odpovědných za hospodářské prostředky, provede se mimořádná inventarizace svěřených hospodářských prostředků.

IX. Komunikační a informační systém

1. Zaměstnanci organizace využívají k zajištění pracovních úkolů běžné dostupné komunikační technologie (telekomunikační spojení, internet, mobilní sítě) s ohledem

na hospodárnost, která je upravována vnitřními předpisy a je kontrolována vedoucími zaměstnanci.

2. Informace vstupující do organizace přicházejí k řediteli prostřednictvím sekretariátu a ředitel rozhodne, komu bude informace poskytnuta, případně, kdo záležitost nebo její část zpracuje.
3. Informace, které opouští organizaci, jsou oficiálním stanoviskem Sociálních služeb Karviná a musí být podepsány ředitelem nebo jím pověřeným zaměstnancem.
4. Sběr informací od zaměstnanců probíhá přes vedoucí zaměstnance. Základním informačním kanálem jsou pravidelné porady vedoucích zaměstnanců.
5. Střediska si zajišťují přenos informací:
 - poradami zaměstnanců na střediscích, popř. na odděleních
 - vývěskami (zvláště týdenní plány),
 - interními písemnými sděleními (forma dopisů, mailů).

X. Závěrečná ustanovení

1. Organizační řád vč. jeho aktualizací je zveřejněn na serveru organizace a je přístupný všem zaměstnancům. Vedoucí středisek zodpovídají za prokazatelné seznámení všech podřízených zaměstnanců s tímto dokumentem.
2. Organizační řád nabývá účinnosti dnem 1. 1. 2024 a nahrazuje Organizační řád ze dne 1. 4. 2023.
3. Aktualizace Organizačního řádu se provádí k datu, kdy nastanou skutečnosti pro vydání nové verze Organizačního řádu (např.: nová legislativa, změna organizačního uspořádání, změna pravomocí a odpovědnosti, atd.).

Příloha č. 1 Předmět činnosti jednotlivých středisek

1. Personalista

- komplexní koordinace a zajišťování rozvoje oblasti organizačních vztahů a systematizace, personalistiky, odměňování, přípravy a vzdělávání zaměstnanců organizace.
- garant GDPR – obecného nařízení o ochraně osobních údajů
- zpracovává a reviduje směrnice organizace
- zajišťuje administraci projektů financovaných z dotačních titulů
- zpracovává výroční zprávy organizace,

2. Asistentka ředitele, organizační pracovník

- zajišťuje organizační a asistentské práce dle pokynů ředitele,
- zabezpečuje provoz centrální spisovny a odpovídá za účelné a bezpečné uložení písemností a za jejich řádné vyřazování,

3. Středisko Správní budovy a ekonomika

- zajišťuje zpracovávání mzdové agendy,
- podílí se na přípravě návrhu rozpočtu (mzdové prostředky),
- ve spolupráci s ředitelem zajišťuje financování organizace,
- sestavuje finanční plán a sleduje jeho čerpání,
- vede evidenci majetku,
- zajišťuje průběh inventarizace majetku a závazků, koordinuje postup inventarizačních prací,
- realizuje schválení rozpočtového opatření,
- vede účetnictví o hospodaření a zpracovává účetní výkazy,
- zpracovává zprávy o hospodaření organizace,
- zabezpečuje styk s peněžními ústavy,
- organizuje zadávání veřejných zakázek,
- zabezpečuje agendu likvidační a škodní komise,
- zajišťuje správu majetku,
- zajišťuje komunikaci a spolupráci s IT,
- zabezpečuje autoprovoz,
- koordinuje a aktualizuje web organizace.
- komplexně zajišťuje metodické organizační, řídicí a kontrolní činnosti v oblasti bezpečnosti a zdravotní nezávadnosti pracovního a životního prostředí,
- stanovuje a komplexně zajišťuje systém požární ochrany včetně přípravy požárních řádů a ochrany zdraví při práci zaměstnanců,
- stanovuje a komplexně zajišťuje opatření pro případ mimořádných událostí a krizových situací,
- vyhledává a zpracovává projekty z různých dotačních titulů,
- proškoluje zaměstnance v oblasti BOZP a PO.

Příloha č. 1	Platnost od: 01. 12. 2023	Účinnost od: 01. 01. 2024	Strana č.: 1
--------------	---------------------------	---------------------------	--------------

4. Středisko Pečovatelská a asistenční služba poskytuje na základě zákona č. 108/2006 Sb., o sociálních službách, ve znění pozdějších předpisů, dvě samostatné sociální služby, pečovatelskou službu a asistenční službu.

4.1 Pečovatelská služba

- zajišťuje péči o staré a těžce zdravotně postižené občany města,
- provádí úkony pečovatelské služby v bytech občanů, na území statutárního města Karviné,
- provozuje prádelnu pečovatelské služby,
- provádí šetření sociální situace v terénu,
- zajišťuje rozvoz obědů občanům,
- spolupracuje s ošetřujícími lékaři, sociálními pracovníky, humanitárními organizacemi,
- poskytuje poradenství a podporu při určení individuálních možností uživatele setrvat v přirozeném prostředí včetně poradenství přípravy na umístění v pobytové službě,
- připravuje projekty na rozvoj služby a vyhledávání možných donátorů,
- provádí výběr úhrad za úkony pečovatelské služby, úhrady za obědy,
- zajišťuje půjčování kompenzačních pomůcek.

4.2 Asistenční služba

- provádí úkony asistenční služby v bytech občanů, na území statutárního města Karviné,
- provádí šetření sociální situace v terénu,
- spolupracuje s ošetřujícími lékaři, sociálními pracovníky, humanitárními organizacemi,
- poskytuje poradenství a podporu při určení individuálních možností uživatele setrvat v přirozeném prostředí včetně poradenství přípravy na umístění v pobytové službě,
- připravuje projekty na rozvoj služby a vyhledávání možných donátorů,
- provádí výběr úhrad za úkony asistenční služby, úhrady za obědy,
- poskytuje pomoc při uplatňování práv, oprávněných zájmů a při obstarávání osobních záležitostí.

5. Středisko Služeb na základě zákona č. 108/2006 Sb., o sociálních službách, ve znění pozdějších předpisů, poskytuje sociální službu centrum denních služeb a odlehčovací službu. Mimo rámec výše uvedeného zákona toto středisko provozuje Zařízení denní péče o děti do tří let – Jesle.

5.1 Denní centrum služeb

- zabezpečuje péči o osoby ve středním a vyšším věku se zdravotním postižením,
- poskytuje pomoc a podporu směřující k zachování a rozvíjení individuálních schopností, dovedností a zájmů,

Příloha č. 1	Platnost od: 01. 12. 2023	Účinnost od: 01. 01. 2024	Strana č.: 2
--------------	---------------------------	---------------------------	--------------

- zajišťuje podporu, soběstačnost a pomoc při zvládnání běžných úkonů o vlastní osobu,
- připravuje projekty na rozvoj služby a vyhledávání možných donátorů,
- provádí výběr úhrad za služby.

5.2 Odlehčovací služba

- zabezpečuje pobytovou službu pro osoby od 18 let se sníženou soběstačností z důvodu věku, chronického onemocnění, zdravotního postižení nebo kombinovaného postižení, o které je jinak pečováno v jejich přirozeném sociálním prostředí,
- pomáhá zajistit nezbytný odpočinek a úlevu pečujícím,
- poskytuje pomoc a podporu směřující k zachování a rozvíjení individuálních schopností, dovedností a zájmů,
- zajišťuje podporu, soběstačnost a pomoc při zvládnání běžných úkonů o vlastní osobu,
- provádí výběr úhrad za služby.

5.3 Zařízení denní péče o děti do 3 let – jesle

- zajišťuje péči o zdravý tělesný a duševní vývoj dětí,
- provádí předškolní výchovu dětí,
- zajišťuje respirační program,
- realizuje zásady zdravé výživy,
- zajišťuje výběr úhrad za služby a stravné.

6. Středisko Denní stacionář poskytuje na základě zákona č. 108/2006 Sb., o sociálních službách, ve znění pozdějších předpisů, sociální službu denní stacionář

6.1 Denní stacionář

- zajišťuje formou denního pobytu péči o osoby s mentálním a kombinovaným postižením,
- zajišťuje služby v oblasti sociální problematiky, relaxační techniky, poradenské a metodické,
- provádí vzdělávací, aktivizační a sociálně terapeutické činnosti,
- připravuje projekty na rozvoj služby a vyhledávání možných donátorů,
- zajišťuje výběr úhrad za služby.

Příloha č. 1	Platnost od: 01. 12. 2023	Účinnost od: 01. 01. 2024	Strana č.: 3
--------------	---------------------------	---------------------------	--------------

7. Středisko Sociální poradenství a terénní programy poskytuje na základě zákona č. 108/2006 Sb., o sociálních službách, ve znění pozdějších předpisů, dvě samostatné sociální služby, sociální poradenství a terénní programy.

7.1. Odborné sociální poradenství

- zajišťuje informace a odborné podklady pro sociální práci včetně jejich zpracování,
- poskytuje sociálně-právní poradenství,
- provádí analytickou a metodickou činnost sociální práce,
- zajišťuje koordinaci v rámci organizace při zpracovávání Standardů kvality poskytovaných sociálních služeb,

7.2. Terénní programy

- poskytuje sociální služby na území statutárního města Karviné pro osoby vedoucí ze sociálního pohledu rizikový způsob života, nebo osoby, které jsou tímto způsobem života ohroženy,
- zprostředkovává osobám sociálně vyloučeným nebo tímto vyloučením ohroženým kontakt se společenským prostředím,
- zajišťuje pomoc osobám sociálně vyloučeným nebo tímto vyloučením ohroženým při uplatňování práv, oprávněných zájmů a při obstarávání osobních záležitostí,
- provádí šetření sociální situace v terénu.

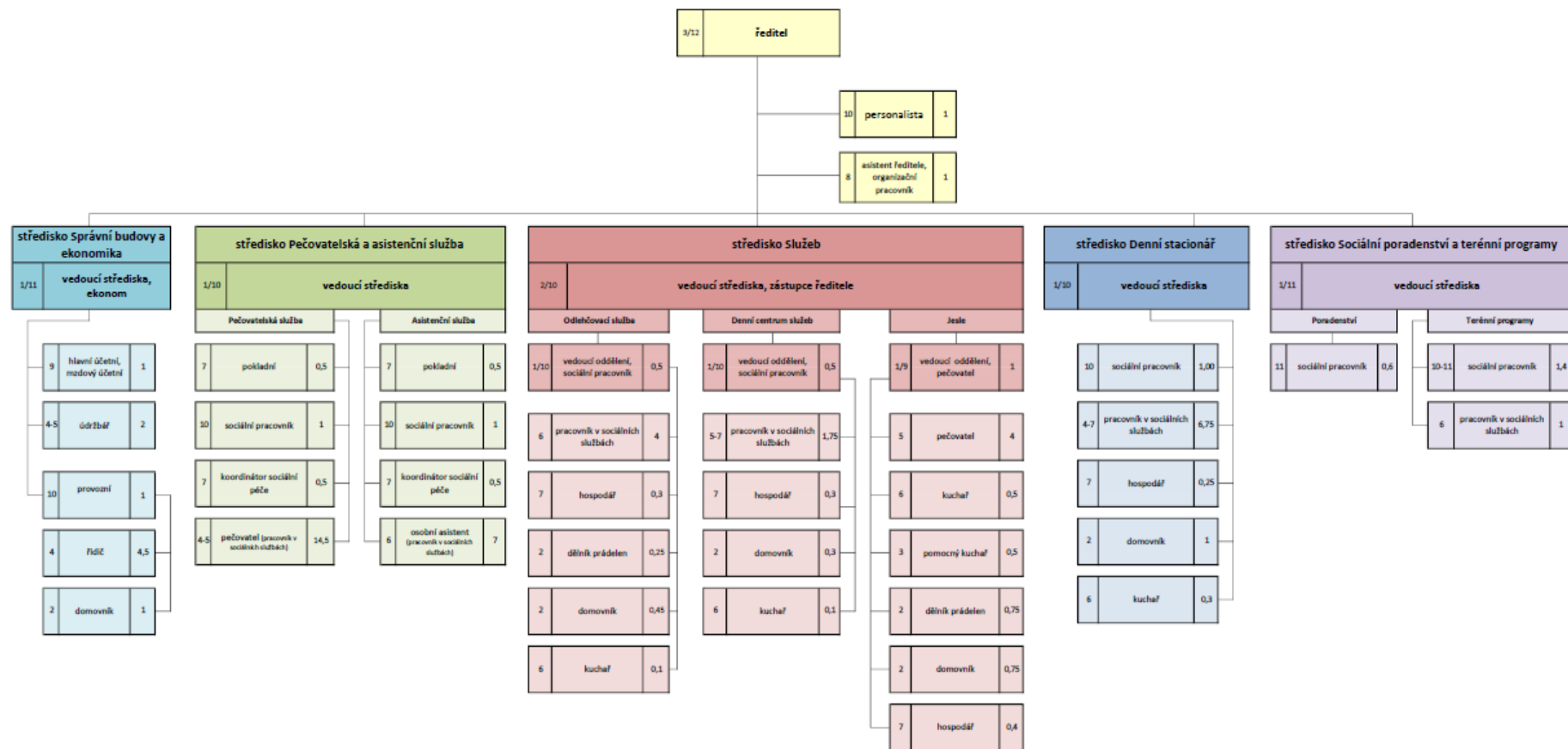

Příloha č. 1. k usnesení RM Karviné č.974

Příloha

Příloha č. 1 k usnesení

Žadatelé o dotaci z rozpočtu Odboru sociálního v roce 2023 – do 50 tisíc:

Poř. Číslo	Organizace - žadatel	IČ	Název projektu	Celkové náklady na službu/ projekt	Požadovaná výše dotace	Návrh dotace
1.	Anděl Strážný, z.ú.	02771527	V bezpečí s Andělem Strážným	360.000 Kč	50.000 Kč	10.000 Kč
2.	Centrum sociální pomoci Třinec, příspěvková organizace	75055473	Částečné dofinancování provozu sociální služby Azylový dům pro rodiče se dětmi v roce 2023	5.933.884 Kč	50.000 Kč	6.400 Kč
3.	Charita Bohumín	66182565	Podpora provozu odlehčovací služby	5.807.000 Kč	30.000 Kč	2.000 Kč

Příloha

Příloha č. 2 k usnesení

ČÍSLO JEDNACÍ:
SPISOVÁ ZNAČKA:
ČÍSLO SMLOUVY:

S M L O U V A
o poskytnutí dotace z rozpočtu statutárního města Karviné uzavřená dle
ust. § 10a odst. 5 zákona č. 250/2000 Sb., o rozpočtových pravidlech
územních rozpočtů

I.
SMLUVNÍ STRANY

poskytovatel: **statutární město Karviná**
zastoupen: xxx,
k podpisu smlouvy oprávněn
na základě pověření/plné moci ze dne: xxx
vedoucí Odboru xxx
sídlo: Fryštátská 72/1, 733 24 Karviná-Fryštát
IČ: 00297534
DIČ: CZ00297534
číslo účtu: 27-1721542349/0800
bankovní spojení: Česká spořitelna a.s., pobočka Karviná-Fryštát

(dále jen „poskytovatel“)

a

příjemce: xxx
právní osoba xxx
zastoupený: xxx
na základě: xxx
název: xxx
číslo účtu: xxx
sídlo: xxx
IČO: xxx
DIČ: xxx
zapsaný v rejstříku xxx

(dále jen „příjemce“)

II. ZÁKLADNÍ USTANOVENÍ

1. Tato smlouva je veřejnoprávní smlouvou uzavřenou dle § 10a odst. 5 zákona č. 250/2000 Sb., o rozpočtových pravidlech územních rozpočtů, ve znění pozdějších předpisů (dále jen „zákon č. 250/2000 Sb.“).
2. Dotace je ve smyslu zákona č. 320/2001 Sb., o finanční kontrole ve veřejné správě a o změně některých zákonů (zákon o finanční kontrole), ve znění pozdějších předpisů (dále jen „zákon o finanční kontrole“), veřejnou finanční podporou a vztahují se na ni ustanovení tohoto zákona.
3. Smluvní strany prohlašují, že právní vztah založený touto smlouvou je založen na základě individuálně posouzené žádosti.

III. PŘEDMĚT SMLOUVY

Předmětem této smlouvy je závazek poskytovatele poskytnout příjemci podle dále sjednaných podmínek účelovou dotaci a závazek příjemce tuto dotaci přijmout a užít v souladu s jejím účelovým a časovým určením a za podmínek stanovených touto smlouvou.

IV. DRUH A VÝŠE DOTACE

1. Celková výše účelové dotace činí Kč, z toho část ve výši Kč je neinvestiční a část ve výšiKč je investiční.
2. Nedodržení čerpání dotace v rozčlenění na investiční a neinvestiční dle bodu 1 tohoto článku nebude považováno za porušení podmínek této smlouvy.

V. ÚČELOVÉ A ČASOVÉ URČENÍ DOTACE

1. Účelová dotace je určena na uznatelné náklady spojené s realizací projektu ... (dále jen „projekt“) blíže specifikovaného v žádosti o poskytnutí dotace ze dne ..., č. j.
2. Příjemce je oprávněn použít dotaci **pouze** k úhradě následujících uznatelných nákladů prokazatelně souvisejících s realizací projektu:

(specifikace nákladů)

příčemž je možno se odchýlit od tohoto rozpočtu tak, že lze navýšit jednotlivý druh uznatelných nákladů (uvedený v rozpočtu projektu) maximálně o 20 % z částky dotace přiznané na tento nákladový druh za podmínky, že bude dodržena celková výše poskytnuté dotace a změny nebudou mít vliv na účelové určení dotace.

3. Příjemce je povinen zrealizovat projekt **do** ..., čímž bude dosaženo účelu poskytnutí dotace dle této smlouvy.
4. Rozhodne-li se příjemce projekt vůbec nerealizovat, je povinen do 15 dnů tuto skutečnost

písemně s uvedením důvodů oznámit poskytovateli a ve stejné lhůtě poskytnutou dotace vrátit na účet poskytovatele uvedený v čl. I. této smlouvy.

VI. TERMÍN A VÝŠE VYPLACENÍ DOTACE

Poskytovatel poskytne příjemci dotaci jednorázovým převodem ve prospěch účtu příjemce uvedeného v čl. I této smlouvy ve lhůtě do 21 dnů po nabytí účinnosti této smlouvy.

VII. FINANČNÍ VYPOŘÁDÁNÍ DOTACE

1. Termín finančního vypořádání dotace je do ...
2. Za den předložení finančního vypořádání se považuje den jeho předání k přepravě provozovateli poštovních služeb nebo podání na podatelnu Magistrátu města Karviné.
3. Finanční vypořádání dotace musí být předloženo na formuláři dle přílohy č. 1 k této smlouvě a musí obsahovat:
 - 3.1. závěrečnou zprávu, která musí obsahovat tabulku čerpání finančních prostředků dotace a popis realizace projektu,
 - 3.2. položkové vyúčtování nákladů projektu se seznamem účetních dokladů vztahujících se k uznatelným nákladům dotace včetně uvedení obsahu jednotlivých účetních dokladů a dokladů prokazujících úhrady těchto nákladů.
4. Číslo účtu, na který se vrací nevyčerpané finanční prostředky, je účet poskytovatele uvedený v článku I. této smlouvy a platby na tento účet budou označovány **variabilním symbolem**
5. Nevyčerpané finanční prostředky, jsou-li vyšší než 100 Kč, se vrací poskytovateli na účet nejpozději ke dni, kdy má být předloženo finanční vypořádání dotace.
6. Rozhodným okamžikem vrácení prostředků dotace zpět na účet poskytovatele je den jejich odesání z účtu příjemce.

VIII. POVINNOSTI PŘÍJEMCE

1. Příjemce se zavazuje dodržet tyto podmínky:
 - a) použít dotaci výlučně k účelu uvedenému v článku V. této smlouvy.
 - b) vést oddělenou účetní evidenci celého realizovaného projektu a to v členění na náklady financované z prostředků dotace a náklady financované z jiných zdrojů (zvláštní analytickou evidencí např. účelovým znakem, organizačním číslem atd.); tato evidence musí být podložena účetními doklady ve smyslu zákona č. 563/1991 Sb., o účetnictví, ve znění pozdějších předpisů; vedení oddělené účetní evidence v případech dotací poskytovaných zpětně je splněno vyhotovením přehledu účetních dokladů; čestné prohlášení příjemce o vynaložení finančních prostředků v rámci uznatelných nákladů realizovaného projektu není považováno za účetní doklad,
 - c) označit originály všech účetních dokladů vztahujících se k projektu názvem projektu, nebo jiným označením, které projekt jasně identifikuje, u dokladů, k jejichž úhradě byla

použita dotace, pak navíc uvést formulaci „Financováno z rozpočtu SMK“, číslo smlouvy a výši použité dotace v Kč,

- d) na požádání umožnit poskytovateli nahlédnutí do všech účetních dokladů týkajících se projektu,
- e) předložit poskytovateli finanční vypořádání dotace,
- f) řádně v souladu s právními předpisy uschovat originály všech účetních dokladů vztahujících se k projektu a na žádost poskytovatele tomuto poskytnout fotokopie originálních účetních dokladů týkajících se dotace včetně dokladů o jejich úhradě a v případě nesrovnalostí na výzvu poskytovatele předložit kopie všech účetních dokladů týkajících se ostatních nákladů projektu,
- g) je-li příjemce zadavatelem veřejné zakázky nebo splní-li příjemce definici zadavatele veřejné zakázky podle § 4 zákona č. 134/2016 Sb., o zadávání veřejných zakázek, ve znění pozdějších předpisů, je povinen při výběru dodavatele veřejné zakázky zadávané v rámci projektu postupovat v souladu se zákonem č. 134/2016 Sb., o zadávání veřejných zakázek, ve znění pozdějších předpisů,
- h) po dobu 5 let od ukončení realizace projektu nezczít dlouhodobý majetek včetně drobného dlouhodobého majetku dle účetních předpisů pořízený z prostředků získaných z dotace poskytnuté na základě této smlouvy,
- i) akceptovat využívání údajů o projektu pro účely administrace v informačních systémech poskytovatele, přičemž souhlasí se zveřejněním svého názvu (popřípadě jména a příjmení), adresy, názvu projektu, účelu a výše poskytnuté dotace,
- j) umožnit poskytovateli v souladu se zákonem o finanční kontrole řádné provedení průběžné a následné kontroly hospodaření s veřejnými prostředky z poskytnuté dotace, včetně provedení kontroly faktické realizace projektu na místě a předložit při kontrole všechny potřebné účetní a jiné doklady,
- k) neprodleně, nejpozději však do 7 kalendářních dnů ode dne kdy došlo k události, informovat poskytovatele o všech změnách souvisejících s čerpáním poskytnuté dotace, s realizací účelu smlouvy či identifikačními údaji příjemce; v případě změny účtu je příjemce povinen rovněž doložit vlastnictví k účtu, a to kopií příslušné smlouvy nebo potvrzením peněžního ústavu, přičemž z důvodu změn identifikačních údajů smluvních stran nebo čísla účtu není nutné uzavírat ke smlouvě dodatek,
- l) neprodleně, nejpozději však do 7 kalendářních dnů ode dne kdy došlo k události, písemně informovat poskytovatele o vlastní přeměně nebo zrušení s likvidací, v případě přeměny i o tom, na který subjekt přejdou práva a povinnosti z této smlouvy,
- m) uvádět na všech svých propagačních materiálech týkajících se podpořeného projektu logo města nebo text "S PODPOROU STATUTÁRNÍHO MĚSTA KARVINÉ", případně jiným způsobem poskytnutí podpory zveřejnit; logo statutárního města Karviné příjemce dotace použije pouze v souvislosti s realizací dotovaného projektu a to pouze podle závazného manuálu zveřejněného na internetových stránkách města Karviné.

IX. UZNATELNÝ NÁKLAD

Za uznatelný náklad se považuje užití finančních prostředků, které splňuje tyto podmínky:

1. příjemce je prokazatelně použil na úhradu přímých nákladů (nikoliv nepřímých tzv. kalkulovaných či vnitropodnikových) projektu,
2. uznatelný náklad musí vzniknout v období **oddo**a současně musí být uhrazený v období **oddo.....**,
3. plní podmínky účelnosti, efektivnosti a hospodárnosti dle zákona o finanční kontrole,
4. byly vynaloženy na účel stanovený v čl. V. odst. 2 této smlouvy,

5. uznatelný náklad neinvestiční dotace musí splňovat podmínky daňově uznatelných nákladů dle §24 a §25 zákona č. 586/1992 Sb., o daních z příjmů s následujícími výjimkami, pokud v účelu stanoveném v čl. V. odst. 2 této smlouvy není uvedeno jinak:
 - 5.1. uznatelný náklad nesmí být také použitý na:
 - 5.1.1. alkohol a cigarety, a to ani ve formě cen, odměn a dárkových balíčků;
 - 5.1.2. úhrady za cateringové služby, rauty a jiné formy společenského občerstvení s výjimkou řádně vyúčtovaného stravného dle zákoníku práce;
 - 5.1.3. doprovodné programy a společenské akce pro účastníky či pořadatele, které přímo nesouvisejí s podpořeným projektem;
 - 5.1.4. poskytnutí dotace třetí straně;
 - 5.1.5. právní služby;
 - 5.1.6. tvorbu kapitálového jmění;
 - 5.1.7. DPH, pokud může žadatel uplatnit nárok na odpočet DPH vůči finančnímu úřadu nebo požádat o její vrácení v souladu se zákonem č. 235/2004 Sb., v platném znění;
 - 5.1.8. daně, pokuty, odvody a sankce příjemce;
 - 5.1.9. pořízení nebo technické zhodnocení dlouhodobého hmotného a nehmotného majetku (dlouhodobým hmotným majetkem se rozumí majetek, jehož doba použitelnosti je delší než jeden rok a vstupní cena vyšší než 40.000,- Kč; dlouhodobým nehmotným majetkem se rozumí majetek, jehož doba použitelnosti je delší než jeden rok a vstupní cena vyšší než 60.000,- Kč) – nevztahuje se na investiční projekty;
 - 5.1.10. ostatní sociální výdaje na zaměstnance, ke kterým nejsou zaměstnavatelé povinni dle zvláštních právních předpisů (příspěvky na penzijní připojištění, životní pojištění, dary k životním jubileím, příspěvky na rekreaci apod.);
 - 5.1.11. mimořádné odměny vyplácené k dohodám o provedení práce a k dohodám o pracovní činnosti;
 - 5.1.12. splátky půjček, leasingové splátky, úhrada dluhů;
 - 5.1.13. smluvní pokuty, úroky z prodlení, ostatní pokuty a penále, odpisy nedobytných pohledávek, úroky, kursové ztráty, manka a škody);
 - 5.1.14. odpisy majetku;
 - 5.1.15. odměny členů správních rad, dozorčích rad a jiných orgánů právnických osob;
 - 5.1.16. zahraniční pracovní cesty (pokud to nevyžaduje charakter projektu);
 - 5.1.17. činnost politických stran a hnutí;
6. Uznatelným nákladem investiční dotace jsou náklady na pořízení dlouhodobého majetku uvedeného v účelu poskytnuté dotace.

X. PORUŠENÍ ROZPOČTOVÉ KÁZNĚ

1. Neoprávněné použití nebo zadržetí peněžních prostředků poskytnutých jako dotace z rozpočtu poskytovatele dle této smlouvy je porušením rozpočtové kázně podle § 22 zákona č. 250/2000 Sb. V případě porušení rozpočtové kázně bude postupováno dle zákona č. 250/2000 Sb.
2. Za porušení méně závažné ve smyslu ust. § 10a odst. 6 zákona č. 250/2000 Sb. se považuje:
 - a) nedodržení povinností příjemce dle čl. VIII. odst. 1 písm. b), kdy se odvod za toto porušení rozpočtové kázně stanoví ve výši 10 % poskytnuté dotace avšak nejméně částka 1 001,- Kč.

- b) nedodržení povinností příjemce dle čl. VIII. odst. 1 písm. c), kdy se odvod za toto porušení rozpočtové kázně stanoví ve výši 10 % poskytnuté dotace avšak nejméně částka 1 001,- Kč.
 - c) nedodržení povinností příjemce dle čl. VIII. odst. 1 písm. g), kdy se odvod za toto porušení rozpočtové kázně stanoví ve výši 10 % poskytnuté dotace avšak nejméně částka 1 001,- Kč.
 - d) nedodržení povinností příjemce dle čl. VIII. odst. 1 písm. k), kdy se odvod za toto porušení rozpočtové kázně stanoví ve výši 10 % poskytnuté dotace avšak nejméně částka 1 001,- Kč.
 - e) nedodržení povinností příjemce dle čl. VIII. odst. 1 písm. l), kdy se odvod za toto porušení rozpočtové kázně stanoví ve výši 10 % poskytnuté dotace avšak nejméně částka 1 001,- Kč.
 - f) nedodržení povinností příjemce dle čl. VIII. odst. 1 písm. m), kdy se odvod za toto porušení rozpočtové kázně stanoví ve výši 10 % poskytnuté dotace avšak nejméně částka 1 001,- Kč.
 - g) nedodržení povinností příjemce dle čl. VIII. odst. 1 písm. e) spočívající v nepředložení finančního vypořádání dotace v řádném termínu určeném v článku VII., kterou příjemce splní do 15 dní po řádném termínu, kdy se odvod za toto porušení rozpočtové kázně stanoví ve výši 10 % poskytnuté dotace avšak nejméně částka 1 001,- Kč.
 - h) nedodržení povinností příjemce dle čl. VIII. odst. 1 písm. e) spočívající v předložení neúplného nebo nesprávného závěrečného vyúčtování, kdy se odvod za toto porušení rozpočtové kázně stanoví ve výši 10 % poskytnuté dotace avšak nejméně částka 1 001,- Kč.
3. Odvody za porušení rozpočtové kázně méně závažné se sčítají maximálně do výše celkově poskytnuté dotace.

XI. OSTATNÍ UJEDNÁNÍ

1. Důkazní břemeno při prokazování uznatelných nákladů nese příjemce dotace.

var. 1 *uvést, pouze bude-li příjemci poskytnuta podpora de minimis dle Nařízení Komise (EU) č. 1407/2013*

1. Poskytovatel prohlašuje, že poskytnutí dotace podle této smlouvy je poskytnutím podpory de minimis ve výši Kč ...,-- ve smyslu Nařízení Komise (EU) č. 1407/2013 ze dne 18. 12. 2013, o použití článků 107 a 108 Smlouvy o fungování Evropské unie na podporu de minimis (publikováno v Úředním věstníku Evropské unie dne 24. 12. 2013 v částce L 352). Za den poskytnutí podpory de minimis podle této smlouvy se považuje den, kdy tato smlouva nabude účinnosti.
2. Příjemce prohlašuje, že nenastaly okolnosti, které by vylučovaly aplikaci pravidla de minimis dle Nařízení Komise (EU) č. 1407/2013, zejména že poskytnutím této dotace

nedojde k takové kumulaci s jinou veřejnou podporou ohledně týchž nákladů, která by způsobila překročení povolené míry podpory de minimis, a že v posledních 3 účetních obdobích příjemci, resp. subjektům, které jsou spolu s příjemcem dle čl. 2 odst. 2 Nařízení Komise (EU) č. 1407/2013 považovány za jeden podnik, nebyla poskytnuta podpora de minimis, která by v součtu s podporou de minimis poskytovanou na základě této smlouvy překročila maximální částku povolenou právními předpisy Evropské unie upravujícími oblast veřejné podpory.

3. V případě rozdělení příjemce na dva či více samostatné podniky ve smyslu čl. 2 Nařízení Komise (EU) č. 1407/2013 v období 3 let od nabytí účinnosti této smlouvy je příjemce povinen neprodleně po rozdělení kontaktovat poskytovatele a kompetentní koordinační orgán v oblasti veřejné podpory za účelem sdělení informace, jak podporu de minimis poskytnutou dle této smlouvy rozdělit v Centrálním registru podpor malého rozsahu. Při nesplnění dané povinnosti se příjemce vystavuje případnému odejmutí předmětné podpory de minimis.

var. 2 uvést, pouze bude-li příjemci poskytnuta podpora v režimu závazku veřejné služby na základě pověření Moravskoslezského kraje

1. Příjemce dotace prohlašuje, že služby podpořené dotací dle této smlouvy jsou vykonávané v režimu závazku veřejné služby na základě pověření Moravskoslezského kraje (**ev. č. smlouvy**, dále jen pověření) dle Rozhodnutí Komise č. 2012/21/EU ze dne 20. prosince 2011 a použití čl. 106 odst. 2 Smlouvy o fungování Evropské unie na státní podporu ve formě vyrovnávací platby za závazek veřejné služby udělené určitým podnikům pověřeným poskytováním služeb obecného hospodářského zájmu.
2. Poskytovatel dotace přistupuje k výše uvedenému pověření Moravskoslezského kraje a poskytuje příjemci finanční prostředky jako vyrovnávací platbu dle podmínek pověření.

(V případě, že poskytnutí dotace zakládá veřejnou podporu a tato bude poskytnuta na základě jiné výjimky z obecného zákazu veřejné podpory (např. bloková výjimka, podpora de minimis na služby obecného hospodářského zájmu), je potřeba znění smlouvy konzultovat s oddělením právním).

XII. ZÁVĚREČNÁ USTANOVENÍ

1. Smlouva je podepsána ve dvou vyhotoveních, z nichž každá má platnost originálu. Každá ze smluvních stran obdrží po jednom vyhotovení.
2. Smlouva může být měněna nebo doplňována jen formou písemných dodatků opatřených pořadovým číslem, datem a podpisem oprávněných zástupců obou smluvních stran.
3. Tato smlouva nabývá účinnosti okamžikem podpisu druhé smluvní strany, pokud zákon č. 340/2015 Sb., o zvláštních podmínkách účinnosti některých smluv, uveřejňování těchto smluv a o registru smluv (zákon o registru smluv), nestanoví jinak. V takovém případě nabývá smlouva účinnosti uveřejněním v registru smluv, které zajistí poskytovatel.
4. Smluvní strany shodně prohlašují, že si smlouvu před jejím podpisem přečetly, že byla uzavřena po vzájemném projednání podle jejich pravé a svobodné vůle, určitě, vážně a srozumitelně a že se dohodly o celém jejím obsahu, což stvrzují svými podpisy.
5. Nedílnou součástí této smlouvy je příloha: formulář Finančního vypořádání dotace.
6. Doložka platnosti právního úkonu podle § 41 zákona č. 128/2000 Sb., o obcích (obecní zřízení), ve znění pozdějších předpisů:

O poskytnutí účelové dotace rozhodlo/a Rada města Karviné/Zastupitelstvo města Karviné svým usnesením č. ... ze dne

Za poskytovatele

Za příjemce

V Karviné

V

.....

.....

Jméno, příjmení a funkce

*v případě příjemce právnické osoby jméno,
příjmení a funkci nebo v případě zástupce
jednajícího na základě plné moci jméno, příjmení
a text „na základě plné moci“*

Příloha č. 1 ke Smlouvě o poskytnutí dotace

z rozpočtu statutárního města Karviné				
poskytnuté v roce		XXXX		
a) ZÁVĚREČNÁ ZPRÁVA				
Název projektu				
xxx				
Příjemce dotace				
xxx				
Výše poskytnutá dotace v Kč (celkem)		xxx		
Vyčerpáno z dotace celkem v Kč (celkem)		xxx		
Vratka provedena na účet poskytovatele (v případě nevyčerpání dotace nebo nerealizování projektu) ve výši		xxx		
Vratka provedena dne		xxx		
Stručný popis realizace projektu				
xxx				
Cílová skupina (včetně počtu osob)				
xxx				
Doba realizace projektu				
Zahájení	xxx	Ukončení	xxx	
Způsob propagace statutárního města Karviné při vlastní realizaci projektu				
xxx				
b) POLOŽKOVÉ VYÚČTOVÁNÍ NÁKLADŮ PROJEKTU *				
POPIS UZNATELNÉHO NÁKLADU	IDENTIFIKACE DOKLADU	ČÁSTKA (Kč)	ČERPÁNO Z DOTACE (Kč)	DATUM ÚHRADY
PŘIDÁVAT DALŠÍ ŘÁDKY				
Potvrzuji pravdivost i správnost závěrečného vyúčtování dotace.				
podpis				
jméno a příjmení		xxx		
datum		xxx		
* Pokud počet řádků bude vyšší než 30 příjemce doručí tabulku POLOŽKOVÉ VYÚČTOVÁNÍ NÁKLADŮ PROJEKTU rovněž v souboru ve formátu excel poskytovateli dotace elektronicky (na elektronickou podatelnu, datovou schránkou popř. mailem).				
var. (nebo vymazat):				
Příjemce je povinen k finančnímu vypořádání připojit kopie účetních dokladů vztahujících se k uznatelným nákladům projektu a kopie dokladů prokazujících úhrady těchto nákladů.				

Příloha č. 1. k usnesení RM Karviné č.976

Příloha

Příloha č. 1 k usnesení

DODATEK č. 2

ke smlouvě o poskytnutí dotace z rozpočtu Moravskoslezského kraje

(evidenční č. 01415/2023/SOC)

I.

SMLUVNÍ STRANY

1. Moravskoslezský kraj

se sídlem: 28. října 2771/117, 702 00 Ostrava
zastoupen: Bc. Jiřím Navrátilem, MBA, náměstkem hejtmána kraje
IČO: 70890692
DIČ: CZ70890692
bankovní spojení: UniCredit Bank Czech Republic and Slovakia, a. s., č. ú.: 1002342594/2700

(dále jen „poskytovatel“)

a

2. Sociální služby Karviná, příspěvková organizace

se sídlem: Sokolovská 1761/36, Nové Město, 735 06 Karviná
zastoupena: Mgr. Blankou Dadokovou, ředitelkou
IČO: 70997136
DIČ: CZ70997136
bankovní spojení: Československá obchodní banka, a. s.
číslo účtu: 288906679/0300

(dále jen „příjemce“)

se dohodly na této změně smlouvy o poskytnutí dotace z rozpočtu Moravskoslezského kraje č. 01415/2023/SOC, uzavřené mezi smluvními stranami dne 20. 4. 2023 /dále jen „smlouva“/:

1. V čl. VII. odst. 2 smlouvy se částka maximální výše oprávněných provozních nákladů „Kč 54.113.000,-- (slovy padesátčtyřimilionůjednostořináčtisíc korun českých)” nahrazuje částkou „Kč 54.965.000,-- (slovy padesátčtyřimilionůdevětsetšedesátpěttisíc korun českých)”.
2. Příloha č. 1 smlouvy s názvem „Seznam podpořených služeb” se nahrazuje novým zněním dle přílohy č. 1 tohoto dodatku. V příloze jsou uvedeny všechny služby, které jsou podpořeny dle Smlouvy ve znění pozdějších dodatků.

II.

1. Ustanovení smlouvy tímto dodatkem neupravená zůstávají v platnosti beze změny.
2. Je-li tento dodatek uzavírán v listinné podobě, vyhotovuje se ve třech stejnopisech s platností originálu, z nichž dva obdrží poskytovatel a jeden příjemce. Je-li tento dodatek uzavírán elektronicky, obdrží obě strany jeho elektronický originál opatřený uznávanými elektronickými podpisy.
3. Nedílnou součástí tohoto dodatku je Příloha č. 1 Seznam podpořených služeb.
4. Smluvní strany prohlašují, že osoby podepisující tento dodatek jsou k tomuto jednání oprávněny.

5. Tento dodatek nabývá platnosti a účinnosti dnem, kdy vyjádření souhlasu s obsahem návrhu dojde druhé smluvní straně, pokud zákon č. 340/2015 Sb., o zvláštních podmínkách účinnosti některých smluv, uveřejňování těchto smluv a o registru smluv (zákon o registru smluv), ve znění pozdějších předpisů, nestanoví jinak. V takovém případě nabývá dodatek účinnosti uveřejněním v registru smluv.
6. Smluvní strany se dohodly, že pokud se na tento dodatek vztahuje povinnost uveřejnění v registru smluv ve smyslu zákona o registru smluv, provede uveřejnění v souladu se zákonem poskytovatel.
7. V případě, kdy nebude tento dodatek uveřejněn dle předchozího odstavce, bere příjemce na vědomí a výslovně souhlasí s tím, že dodatek bude zveřejněn na oficiálních webových stránkách Moravskoslezského kraje. Dodatek bude zveřejněn po anonymizaci provedené v souladu s platnými právními předpisy.
8. Smluvní strany shodně prohlašují, že si dodatek před jeho podpisem přečetly, že byl uzavřen po vzájemném projednání podle jejich pravé a svobodné vůle, určitě, vážně a srozumitelně a že se dohodly o celém jeho obsahu, což stvrzují svými podpisy.
9. Osobní údaje obsažené v tomto dodatku budou poskytovatelem zpracovávány pouze pro účely plnění práv a povinností vyplývajících ze smlouvy; k jiným účelům nebudou tyto osobní údaje poskytovatelem použity. Poskytovatel při zpracovávání osobních údajů dodržuje platné právní předpisy. Podrobné informace o ochraně osobních údajů jsou uvedeny na oficiálních webových stránkách Moravskoslezského kraje www.msk.cz.
10. Tento dodatek je na základě pověření uděleného se souhlasem rady kraje oprávněn podepsat náměstek hejtmána kraje. V případě nepřítomnosti náměstka hejtmána kraje podepisuje smlouvu hejtmán kraje, případně jeho zástupce v pořadí určeném usnesením zastupitelstva kraje č. 1/10 ze dne 5. 11. 2020, ve znění usnesení zastupitelstva kraje č. 12/1193 ze dne 8. 6. 2023.
11. Doložka platnosti právního jednání dle § 23 zákona č. 129/2000 Sb., o krajích (krajské zřízení), ve znění pozdějších předpisů:

O uzavření tohoto dodatku rozhodla rada kraje svým usnesením č. 82/6098 ze dne 20. 11. 2023.

V Ostravě dne

V dne

.....
za poskytovatele
Bc. Jiří Navrátil, MBA
na základě pověření
hejtmána kraje

.....
za příjemce
Mgr. Blanka Dadoková
ředitelka

Příloha č. 1 Dodatku

Příloha č. 1 Smlouvy o poskytnutí dotace

Seznam podpořených služeb

Příjemce: Sociální služby Karviná, příspěvková organizace

ICO: 70997136

1. Název sociální služby	2. Registrační číslo sociální služby	3. Maximální výše oprávněných provozních nákladů (v Kč)	4. Maximální výše poskytnuté dotace MSK na základě Smlouvy o poskytnutí dotace (v Kč)	5. Nákladové limity (v Kč)	
				Osobní náklady	Provozní náklady
Odborné sociální poradenství	5270713	1 298 000	350 000	350 000	0
Denní stacionář	5502147	12 075 000	2 550 000	2 550 000	0
Pečovatelská služba	6774354	19 367 000	3 470 000	3 470 000	0
Byt chráněného bydlení	7497274	1 309 000	430 000	430 000	0
Terénní programy	8205960	3 682 000	880 000	880 000	0
Odlehčovací služba	8746674	4 200 000	1 310 000	1 310 000	0
Centrum denních služeb pro osoby ve středním a vyšším věku se zdravotním postižením	8997193	2 802 000	630 000	630 000	0
Asistenční služba	9628599	10 232 000	2 510 000	2 510 000	0
Celkem za příjemce		54 965 000	12 130 000	12 130 000	0

Klasifikace informací: Veřejná

Příloha

Příloha č. 1 k usnesení

ČÍSLO JEDNACÍ:
SPISOVÁ ZNAČKA: SMK/147203/2023
ČÍSLO SMLOUVY: SML/2181/2023

S M L O U V A
o poskytnutí dotace z rozpočtu statutárního města Karviné uzavřená dle
ust. § 10a odst. 5 zákona č. 250/2000 Sb., o rozpočtových pravidlech
územních rozpočtů

I.
SMLUVNÍ STRANY

poskytovatel: **statutární město Karviná**
zastoupen: Ing. Janem Wolfem, primátorem města
k podpisu smlouvy
oprávněna: Mgr. Martina Smužová, MPA, vedoucí Odboru sociálního
na základě pověření ze dne: 12.12.2022
sídlo: Fryštátská 72/1, 733 24 Karviná-Fryštát
IČ: 00297534
DIČ: CZ00297534
číslo účtu: 27-1721542349/0800
bankovní spojení: Česká spořitelna a.s., pobočka Karviná-Fryštát

(dále jen „poskytovatel“)

a

příjemce: **GALAXIE CENTRUM POMOCI z.ú.**
zapsaný: v rejstříku ústavů vedeném u Krajského soudu v Ostravě,
oddíl U, vložka 163
zastoupený: Bc. Marcelem Dvořákem, ředitelem zapsaného ústavu
na základě: Usnesení z jednání správní rady
ze dne: 25.4.2017
sídlo: Kašparova 2978/1, Hranice, 733 01 Karviná
IČO: 68899327
DIČ: CZ68899327
číslo účtu: 2601001526/2010
bankovní spojení: Fio banka, a.s.

(dále jen „příjemce“)

II. ZÁKLADNÍ USTANOVENÍ

1. Tato smlouva je veřejnoprávní smlouvou uzavřenou dle § 10a odst. 5 zákona č. 250/2000 Sb., o rozpočtových pravidlech územních rozpočtů, ve znění pozdějších předpisů (dále jen „zákon č. 250/2000 Sb.“).
2. Dotace je ve smyslu zákona č. 320/2001 Sb., o finanční kontrole ve veřejné správě a o změně některých zákonů (zákon o finanční kontrole), ve znění pozdějších předpisů (dále jen „zákon o finanční kontrole“), veřejnou finanční podporou a vztahují se na ni ustanovení tohoto zákona.
3. Smluvní strany prohlašují, že právní vztah založený touto smlouvou je založen na základě individuálně posouzené žádosti ze dne 08.11.2023.

III. PŘEDMĚT SMLOUVY

Předmětem této smlouvy je závazek poskytovatele poskytnout příjemci podle dále sjednaných podmínek účelovou dotaci a závazek příjemce tuto dotaci přijmout a užít v souladu s jejím účelovým a časovým určením a za podmínek stanovených touto smlouvou.

IV. DRUH A VÝŠE DOTACE

1. Celková výše účelové dotace činí **600.000 Kč**, z toho část ve výši **0 Kč** je neinvestiční a část ve výši **600.000 Kč** je investiční.
2. Nedodržení čerpání dotace v rozčlenění na investiční a neinvestiční dle bodu 1 tohoto článku nebude považováno za porušení podmínek této smlouvy.

V. ÚČELOVÉ A ČASOVÉ URČENÍ DOTACE

1. Účelová dotace je určena na uznatelné náklady spojené s realizací projektu: „**Chráněné bydlení pro osoby s mentálním postižením (GALAXIE CENTRUM POMOCI z.ú.)**“ (dále jen „projekt“) blíže specifikovaného v žádosti o poskytnutí dotace ze dne: 08.11.2023, č. j. SMK/152812/2023.

Příjemce je oprávněn použít dotaci **pouze** k úhradě následujících uznatelných nákladů prokazatelně souvisejících s realizací projektu: stavební práce související s realizací projektu.

2. Příjemce je povinen zrealizovat projekt **do 31.12.2023**, čímž bude dosaženo účelu poskytnutí dotace dle této smlouvy.
3. Rozhodne-li se příjemce projekt vůbec nerealizovat, je povinen do 15 dnů tuto skutečnost písemně s uvedením důvodů oznámit poskytovateli a ve stejné lhůtě poskytnutou dotace vrátit na účet poskytovatele uvedený v čl. I. této smlouvy.

VI. TERMÍN A VÝŠE VYPLACENÍ DOTACE

Poskytovatel poskytne příjemci dotaci jednorázovým převodem ve prospěch účtu příjemce uvedeného v čl. I této smlouvy ve lhůtě do 21 dnů po nabytí účinnosti této smlouvy.

VII. FINANČNÍ VYPOŘÁDÁNÍ DOTACE

1. Termín finančního vypořádání dotace je do **31.01.2025**.
2. Za den předložení finančního vypořádání se považuje den jeho předání k přepravě provozovateli poštovních služeb nebo podání na podatelně Magistrátu města Karviné.
3. Finanční vypořádání dotace musí být předloženo na formuláři dle přílohy č. 1 k této smlouvě a musí obsahovat:
 - 3.1. závěrečnou zprávu, která musí obsahovat tabulku čerpání finančních prostředků dotace a popis realizace projektu,
 - 3.2. položkové vyúčtování nákladů projektu se seznamem účetních dokladů vztahujících se k uznatelným nákladům dotace včetně uvedení obsahu jednotlivých účetních dokladů a dokladů prokazujících úhrady těchto nákladů,
 - 3.3. kolaudační rozhodnutí či jiný obdobný doklad, na základě kterého je příjemce oprávněn užívat zrekonstruovaný objekt budovy čp. 2978 na ul. Kašparova v Karviné pro účely chráněného bydlení,
 - 3.4. potvrzení (např. výpis z účtu) o úhradě faktur zhotovitelům provádějících práce v rámci projektu,
 - 3.5. vyúčtování dotace předložené Ministerstvu pro místní rozvoj v rámci Integrovaného regionálního operačního programu, projektu „Chráněné bydlení pro osoby s mentálním postižením (GALAXIE CENTRUM POMOCI z.ú.)“.
4. Číslo účtu, na který se vrací nevyčerpané finanční prostředky, je účet poskytovatele uvedený v článku I. této smlouvy a platby na tento účet budou označovány variabilním symbolem **1472032023**.
5. Nevyčerpané finanční prostředky, jsou-li vyšší než 100 Kč, se vrací poskytovateli na účet nejpozději ke dni, kdy má být předloženo finanční vypořádání dotace.
6. Rozhodným okamžikem vrácení prostředků dotace zpět na účet poskytovatele je den jejich odepsání z účtu příjemce.

VIII. POVINNOSTI PŘÍJEMCE

1. Příjemce se zavazuje dodržet tyto podmínky:
 - a) použít dotaci výlučně k účelu uvedenému v článku V. této smlouvy.
 - b) vést oddělenou účetní evidenci celého realizovaného projektu a to v členění na náklady financované z prostředků dotace dle této smlouvy a náklady financované z jiných zdrojů (zvláštní analytickou evidencí např. účelovým znakem, organizačním číslem atd.); tato evidence musí být podložena účetními doklady ve smyslu zákona č. 563/1991Sb., o účetnictví, ve znění pozdějších předpisů; vedení oddělené účetní evidence

v případech dotací poskytovaných zpětně je splněno vyhotovením přehledu účetních dokladů; čestné prohlášení příjemce o vynaložení finančních prostředků v rámci uznatelných nákladů realizovaného projektu není považováno za účetní doklad,

- c) označit originály všech účetních dokladů vztahujících se k projektu názvem projektu, nebo jiným označením, které projekt jasně identifikuje, u dokladů, k jejichž úhradě byla použita dotace dle této smlouvy, pak navíc uvést formulaci „Financováno z rozpočtu SMK“, číslo smlouvy a výši použité dotace v Kč,
- d) na požádání umožnit poskytovateli nahlédnutí do všech účetních dokladů týkajících se projektu,
- e) předložit poskytovateli finanční vypořádání dotace,
- f) řádně v souladu s právními předpisy uschovat originály všech účetních dokladů vztahujících se k projektu a na žádost poskytovatele tomuto poskytnout fotokopie originálních účetních dokladů týkajících se dotace včetně dokladů o jejich úhradě a v případě nesrovnalostí na výzvu poskytovatele předložit kopie všech účetních dokladů týkajících se ostatních nákladů projektu,
- g) je-li příjemce zadavatelem veřejné zakázky nebo splní-li příjemce definici zadavatele veřejné zakázky podle § 4 zákona č. 134/2016 Sb., o zadávání veřejných zakázek, ve znění pozdějších předpisů, je povinen při výběru dodavatele veřejné zakázky zadávané v rámci projektu postupovat v souladu se zákonem č. 134/2016 Sb., o zadávání veřejných zakázek, ve znění pozdějších předpisů,
- h) akceptovat využívání údajů o projektu pro účely administrace v informačních systémech poskytovatele, přičemž souhlasí se zveřejněním svého názvu (popřípadě jména a příjmení), adresy, názvu projektu, účelu a výše poskytnuté dotace,
- i) umožnit poskytovateli v souladu se zákonem o finanční kontrole řádné provedení průběžné a následné kontroly hospodaření s veřejnými prostředky z poskytnuté dotace, včetně provedení kontroly faktické realizace projektu na místě a předložit při kontrole všechny potřebné účetní a jiné doklady,
- j) neprodleně, nejpozději však do 7 kalendářních dnů ode dne kdy došlo k události, písemně informovat poskytovatele o všech změnách souvisejících s čerpáním poskytnuté dotace, s realizací účelu smlouvy či identifikačními údaji příjemce; v případě změny účtu je příjemce povinen rovněž doložit vlastnictví k účtu, a to kopií příslušné smlouvy nebo potvrzením peněžního ústavu, přičemž z důvodu změn identifikačních údajů smluvních stran nebo čísla účtu není nutné uzavírat ke smlouvě dodatek,
- k) neprodleně, nejpozději však do 7 kalendářních dnů ode dne kdy došlo k události, písemně informovat poskytovatele o vlastní přeměně nebo zrušení s likvidací, v případě přeměny i o tom, na který subjekt přejdou práva a povinnosti z této smlouvy,
- l) uvádět na všech svých propagačních materiálech týkajících se podpořeného projektu logo města nebo text "S PODPOROU STATUTÁRNÍHO MĚSTA KARVINÉ", případně jiným způsobem poskytnutí podpory zveřejnit; logo statutárního města Karviné příjemce dotace použije pouze v souvislosti s realizací dotovaného projektu a to pouze podle závazného manuálu zveřejněného na internetových stránkách města Karviné,
- m) vzhledem ke skutečnosti, že na projekt byla poskytovatelem příjemci poskytnuta rovněž návratná finanční výpomoc, a to na základě Smlouvy o poskytnutí návratné finanční výpomoci č. 009/2023 a k ní uzavřeného dodatku (dále jen „návratná finanční výpomoc“), nevykazovat tytéž náklady v rámci vyúčtování návratné finanční výpomoci a zároveň v rámci vyúčtování dle této smlouvy,
- n) vzhledem ke skutečnosti, že na projekt byla příjemci poskytnuta rovněž dotace Ministerstvem pro místní rozvoj, v rámci Integrovaného regionálního operačního programu (dále též „Dotace ministerstva“), nevykazovat tytéž náklady v rámci vyúčtování Dotace ministerstva a zároveň v rámci vyúčtování dle této smlouvy.

IX. UZNATELNÝ NÁKLAD

Za uznatelný náklad se považuje užití finančních prostředků, které splňuje tyto podmínky:

1. příjemce je prokazatelně použil na úhradu přímých nákladů (nikoliv nepřímých tzv. kalkulovaných či vnitropodnikových) projektu,
2. uznatelný náklad musí vzniknout v období **od 01.01.2023 do 31.12.2023** a současně musí být uhrazený v období **od 01.01.2023 do 31.12.2023**,
3. plní podmínky účelnosti, efektivnosti a hospodárnosti dle zákona o finanční kontrole,
4. byly vynaloženy na účel stanovený v čl. V. odst. 1 této smlouvy,
5. uznatelný náklad neinvestiční dotace musí splňovat podmínky daňově uznatelných nákladů dle §24 a §25 zákona č. 586/1992 Sb., o daních z příjmů s následujícími výjimkami, pokud v účelu stanoveném v čl. V. odst. 1 této smlouvy není uvedeno jinak:
 - 5.1. uznatelný náklad nesmí být také použitý na:
 - 5.1.1. alkohol a cigarety, a to ani ve formě cen, odměn a dárkových balíčků;
 - 5.1.2. úhrady za cateringové služby, rauty a jiné formy společenského občerstvení s výjimkou řádně vyúčtovaného stravného dle zákoníku práce;
 - 5.1.3. doprovodné programy a společenské akce pro účastníky či pořadatele, které přímo nesouvisejí s podpořeným projektem;
 - 5.1.4. právní služby;
 - 5.1.5. tvorbu kapitálového jmění;
 - 5.1.6. DPH, pokud může žadatel uplatnit nárok na odpočet DPH vůči finančnímu úřadu nebo požádat o její vrácení v souladu se zákonem č. 235/2004 Sb., v platném znění;
 - 5.1.7. daně, pokuty, odvody a sankce příjemce;
 - 5.1.8. ostatní sociální výdaje na zaměstnance, ke kterým nejsou zaměstnavatelé povinni dle zvláštních právních předpisů (příspěvky na penzijní připojištění, životní pojištění, dary k životním jubileím, příspěvky na rekreaci apod.);
 - 5.1.9. mimořádné odměny vyplácené k dohodám o provedení práce a k dohodám o pracovní činnosti;
 - 5.1.10. leasingové splátky,
 - 5.1.11. smluvní pokuty, úroky z prodlení, ostatní pokuty a penále, odpisy nedobytných pohledávek, úroky, kursové ztráty, manka a škody;
 - 5.1.12. odpisy majetku;
 - 5.1.13. odměny členů správních rad, dozorčích rad a jiných orgánů právnických osob;
 - 5.1.14. zahraniční pracovní cesty (pokud to nevyžaduje charakter projektu);
 - 5.1.15. činnost politických stran a hnutí;
6. Uznatelným nákladem investiční dotace jsou náklady na pořízení dlouhodobého majetku vedeného v účelu poskytnuté dotace.

X. PORUŠENÍ ROZPOČTOVÉ KÁZNĚ

1. Neoprávněné použití nebo zadržetí peněžních prostředků poskytnutých jako dotace z rozpočtu poskytovatele dle této smlouvy je porušením rozpočtové kázně podle § 22 zákona č. 250/2000 Sb. V případě porušení rozpočtové kázně bude postupováno dle zákona č. 250/2000 Sb.
2. Za porušení méně závažné ve smyslu ust. § 10a odst. 6 zákona č. 250/2000 Sb. se považuje:
 - a) nedodržení povinností příjemce dle čl. VIII. odst. 1 písm. b), kdy se odvod za toto porušení rozpočtové kázně stanoví ve výši 10 % poskytnuté dotace avšak nejméně částka 1 001,- Kč.

- b) nedodržení povinností příjemce dle čl. VIII. odst. 1 písm. g), kdy se odvod za toto porušení rozpočtové kázně stanoví ve výši 10 % poskytnuté dotace avšak nejméně částka 1 001,- Kč.
 - c) nedodržení povinností příjemce dle čl. VIII. odst. 1 písm. j), kdy se odvod za toto porušení rozpočtové kázně stanoví ve výši 10 % poskytnuté dotace avšak nejméně částka 1 001,- Kč.
 - d) nedodržení povinností příjemce dle čl. VIII. odst. 1 písm. k), kdy se odvod za toto porušení rozpočtové kázně stanoví ve výši 10 % poskytnuté dotace avšak nejméně částka 1 001,- Kč.
 - e) nedodržení povinností příjemce dle čl. VIII. odst. 1 písm. l), kdy se odvod za toto porušení rozpočtové kázně stanoví ve výši 10 % poskytnuté dotace avšak nejméně částka 1 001,- Kč.
 - f) nedodržení povinností příjemce dle čl. VIII. odst. 1 písm. e) spočívající v nepředložení finančního vypořádání dotace v řádném termínu určeném v článku VII., kterou příjemce splní do 15 dní po řádném termínu, kdy se odvod za toto porušení rozpočtové kázně stanoví ve výši 10 % poskytnuté dotace avšak nejméně částka 1 001,- Kč.
 - g) nedodržení povinností příjemce dle čl. VIII. odst. 1 písm. e) spočívající v předložení neúplného nebo nesprávného závěrečného vyúčtování, kdy se odvod za toto porušení rozpočtové kázně stanoví ve výši 10 % poskytnuté dotace avšak nejméně částka 1 001,- Kč.
3. Odvody za porušení rozpočtové kázně méně závažné se sčítají maximálně do výše celkově poskytnuté dotace.

XI. OSTATNÍ UJEDNÁNÍ

1. Důkazní břemeno při prokazování uznatelných nákladů nese příjemce dotace.

XII. ZÁVĚREČNÁ USTANOVENÍ

1. Smlouva je podepsána ve dvou vyhotoveních, z nichž každá má platnost originálu. Každá ze smluvních stran obdrží po jednom vyhotovení.
2. Smlouva může být měněna nebo doplňována jen formou písemných dodatků opatřených pořadovým číslem, datem a podpisem oprávněných zástupců obou smluvních stran.
3. Tato smlouva nabývá účinnosti okamžikem podpisu druhé smluvní strany, pokud zákon č. 340/2015 Sb., o zvláštních podmínkách účinnosti některých smluv, uveřejňování těchto smluv a o registru smluv (zákon o registru smluv), nestanoví jinak. V takovém případě nabývá smlouva účinnosti uveřejněním v registru smluv, které zajistí poskytovatel.
4. Smluvní strany shodně prohlašují, že si smlouvu před jejím podpisem přečetly, že byla uzavřena po vzájemném projednání podle jejich pravé a svobodné vůle, určitě, vážně a srozumitelně a že se dohodly o celém jejím obsahu, což stvrzují svými podpisy.
5. Nedílnou součástí této smlouvy je příloha: formulář Finančního vypořádání dotace.

6. Doložka platnosti právního úkonu podle § 41 zákona č. 128/2000 Sb., o obcích (obecní zřízení), ve znění pozdějších předpisů:

O poskytnutí účelové dotace rozhodlo Zastupitelstvo města Karviné svým usnesením č. xx ze dne xxxxxxxx.

Za poskytovatele

Za příjemce

V Karviné

V.....dne:.....

.....

.....

Mgr. Martina Smužová, MPA
vedoucí Odboru sociálního

Bc. Marcel Dvořák
ředitel

Příloha č. 1 ke Smlouvě o poskytnutí dotace

DOHODA O UKONČENÍ SMLOUVY O DÍLO

1. statutární město Karviná

se sídlem:

zastoupeno

k podpisu smlouvy oprávněna na základě pověření ze dne 04.01.2021

IČ:

DIČ:

Fryštátská 72/1, 733 24 Karviná Fryštát

Ing. Janem Wolfem, primátorem města

Ing. Jana Maierová, MPA,

vedoucí Odboru komunálních služeb

00297534

CZ00297534

(dále jen objednatel)

a

2. Ing. Mamica Roman

zapsán v živnostenském rejstříku

se sídlem:

IČ:

DIČ:

Bohumínská 1878, 733 01 Karviná – Nové Město

61932809

(dále jen zhotovitel)

Článek 1 PŘEDMĚT DOHODY

1. Smluvní strany uzavřely dne 22. 5. 2014 smlouvu MMK/SML/958/2013 a k ní uzavřely dne 18. 8. 2016 dodatek č. 1 (dále též „smlouva“), kterou se zhotovitel zavázal provádět pro objednatele sečení parků, krajnic a vybraných bezprizorních ploch ve vlastnictví statutárního města Karviná.
2. Smluvní strany se v souladu s § 1981 zákona č. 89/2012 Sb., občanského zákoníku tímto dohodly na zániku smlouvy dohodou, a to ke dni 31. 12. 2023.
3. Zhotovitel prohlašuje, že v souvislosti se smlouvou neprovedl žádné další úkony a že nebude po objednateli požadovat jakékoliv plnění v souvislosti se smlouvou.

Článek 2 ZÁVĚREČNÁ UJEDNÁNÍ

1. Smluvní strany se dohodly na tom, že tato dohoda je uzavřena okamžikem podpisu obou smluvních stran, přičemž rozhodující je datum pozdějšího podpisu. Objednatel je povinným subjektem dle zákona č. 340/2015 Sb., o registru smluv, v platném znění. Smluvní strany se dohodly, že povinnosti dle tohoto zákona v souvislosti s uveřejněním této smlouvy zajistí objednatel. Smluvní strany souhlasí s uveřejněním této smlouvy v registru smluv dle zákona č. 340/2015 Sb., o registru smluv, v platném znění. Tato smlouva nabývá účinnosti dnem zveřejnění v registru. Smluvní strany souhlasí s tím, že v registru smluv bude zveřejněn celý rozsah této smlouvy, a to na dobu neurčitou.
2. Tato dohoda je vyhotovena ve dvou vyhotoveních, z nichž jedno obdrží zhotovitel a jedno objednatel. Smluvní strany prohlašují, že si tuto dohodu před jejím podpisem přečetly a že byla uzavřena podle jejich pravé a svobodné vůle, což stvrzují svými podpisy.
3. Práva a povinnosti smluvních stran touto dohodou výslovně neupravené se řídí zákonem č. 89/2012 Sb., občanský zákoník, ve znění pozdějších předpisů.
4. O uzavření této dohody rozhodla Rada města Karviné usnesením č. ... ze dne

V Karviné:
Za objednatele:

V Karviné:
Za zhotovitele:

.....
za statutární město Karviná
Ing. Jana Maierová, MPA
vedoucí Odboru komunálních služeb,
k podpisu oprávněna na základě
pověření ze dne 4. 1. 2021

.....
Ing. Mamica Roman

Příloha

Příloha č. 1 k usnesení

O s v ě d ě n í

ve smyslu ust. § 41 zákona č. 128/2000 Sb., o obcích zveřejněno od - do -
schváleno usnesením Rady města Karviné č. ze dne

Vyhotovil: Magistrát města Karviné, Odbor majetkový,

Datum: Podpis :

Dodatek č. 2 ke Smlouvě o nájmu prostoru sloužícího podnikání č. SML/1419/2022

Článek 1

Smluvní strany

1.1. statutární město Karviná

Adresa : Fryštátská 72/1, 733 24 Karviná-Fryštát
Zastoupeno: Ing. Janem Wolfem, primátorem města Karviné
k podpisu smlouvy oprávněna na základě
pověření ze dne 02.01.2023: Ing. Helena Bogoczová, MPA, vedoucí Odboru majetkového
Magistrátu města Karviné
Bankovní spojení: Česká spořitelna, a.s. Praha
Číslo účtu: 6790832/0800
IČ : 00297534
DIČ: CZ00297534

(dále jen "pronajímatel")

1.2. Health and Beauty shops s.r.o.

zapsaná v obchodním rejstříku, vedeného Městským soudem v Praze, oddíl C, vložka 275856
se sídlem: Týnská 633/12, Staré Město, 110 00 Praha 1
zastoupena: paní Michaelou Gazdíkovou, jednatelkou
tel. kontakt:
e-mail:
Bankovní spojení: Česká spořitelna, a.s.
Číslo účtu: 7363082/0800
IČ: 060 84 567
DIČ: CZ06084567

(dále jen "nájemce")

se dohodly na tomto Dodatku č. 2 ke Smlouvě o nájmu prostoru sloužícího podnikání
č. SML/1419/2022 (dále jen „smlouva“), na základě které pronajímatel přenechal nájemci
nebytové prostory nacházející se v budově č. p. 2379 na ulici Žižkova v Karviné-Mizerově.

Článek 1

Předmět dodatku

1.1. Smluvní strany se dohodly, že v období od 01.01.2024 do 31.12.2024 bude nájemce hradit

nájemné ve výši Kč 9 033,91 měsíčně. K nájemnému bude připočtena DPH dle platných právních předpisů. Snížené nájemné se stanovuje z důvodu probíhajících úprav budovy uvedené v článku 2 bodě 2.1., což se odrazilo na provozu lékárny, která nemohla plně rozvinout svoji činnost. Dále z důvodu zajištění maximálního využití volných prostor a poskytování dobrých služeb pro ostatní nájemce a pro uspokojení potřeb občanů města, a to zajištěním kompletních služeb v oblasti zdravotnictví – ochrany a rozvoje zdraví.

Od 01.01.2025 se zavazuje nájemce hradit pronajímateli nájemné dle evidenčního a výpočtového listu.

1.2. Příloha č. 1 smlouvy se ruší a nahrazuje se Přílohou č. 1 tohoto Dodatku.

Článek 2 **Závěrečná ustanovení**

2.1 Ostatní ustanovení smlouvy zůstávají nezměněna, tedy jsou v platnosti.

2.2. Statutární město Karviná je povinným subjektem dle zákona č. 340/2015 Sb., o registru smluv, v platném znění. Smluvní strany se dohodly, že povinnosti dle tohoto zákona v souvislosti s uveřejněním dodatku č. 2 zajistí statutární město Karviná.

2.3. Smluvní strany souhlasí s uveřejněním v registru smluv dle zákona č. 340/2015 Sb., o registru smluv, v platném znění.

2.4. Smluvní strany souhlasí s tím, že v registru smluv bude zveřejněn celý rozsah dodatku č. 1, a to na dobu neurčitou.

2.5. Tento dodatek č. 2 nabývá platnosti dnem podpisu obou smluvních stran, přičemž rozhodné je datum pozdějšího podpisu, a účinnosti dnem zveřejnění v registru smluv.

2.6. Tento dodatek č. 2 je vypracován ve dvou vyhotoveních, každý s platností originálu, z nichž jedno vyhotovení obdrží nájemce a jedno vyhotovení obdrží pronajímatel.

2.7. Smluvní strany prohlašují, že si tento dodatek č. 2 přečetly, že je projevem jejich pravé a svobodné vůle, a že nebyl podepsán v tísní, ani za nápadně nevýhodných podmínek. Na důkaz souhlasu s jeho obsahem připojují své podpisy.

Příloha: č. 1 Evidenční a výpočtový list

V Karviné dne:

V Karviné dne:

Pronajímatel:

Nájemce:

.....
za statutární město Karviná
Ing. Helena Bogoczová, MPA
vedoucí Odboru majetkového

.....
za Health and Beauty shops s.r.o.
Michaela Gazdíková
jednatelka společnosti

Evidenční a výpočtový list

Nájemce: Health and Beauty shops s.r.o.

Sídlo: Týnská 633/12, Staré Město, 110 00 Praha 1

IČ: 060 84 567

DIČ: CZ06084567

Předmět nájmu: Prostor o celkové výměře 136,5m², který se nachází v 1. nadzemním podlaží pavilonu A 3 v budově č. p. 2379 na ulici Žižkova v Karviné-Mizerově.

1. Cena nájmu mezi stranami je stanovena dle platných Zásad pro nakládání s nemovitým majetkem města Karviné takto:

Místnost	Výměra (m ²)	Sazba (Kč/m ² /rok)	Celkem (Kč)	Navýšení od 1.7.2023
1. nadzemní podlaží				
102	23,11	1 380,00	31 891,80	36 707,46
103	18,29	1 380,00	25 240,20	29 051,47
104	19,37	1 380,00	26 730,60	30 766,92
105	18,29	1 380,00	25 240,20	29 051,47
106	19,78	1 380,00	27 296,40	31 418,16
107	19,37	1 380,00	26 730,60	30 766,92
108	18,29	1 380,00	25 240,20	29 051,47
Roční nájemné				216 813,87
Měsíční nájemné				18 067,82

K nájemnému bude připočtena DPH dle platných právních předpisů ke dni uskutečnění zdanitelného plnění.

Nájemné je nájemce povinen platit pronajímateli měsíčně. Zdanitelným plněním je 10. den příslušného kalendářního měsíce. Nájemné bude hrazeno na základě daňových dokladů vystavených pronajímatelem, přímo na účet pronajímatele uvedený v záhlaví této smlouvy a vždy pod variabilním symbolem vystaveného daňového dokladu. Nájemce se zavazuje uhradit nájemné nejpozději ke dni splatnosti uvedenému na příslušném daňovém dokladu.

2. Vyčíslená výše paušální úhrady za služby spojené s užíváním předmětu nájmu:

Poskytovaná služba	Výše paušální úhrady/rok (Kč)
Teplo	42 360,00
Vodné a stočné	3 240,00
Likvidace odpadu (mimo nebezpečného a toxického)	1 200,00
Roční paušální úhrada celkem	46 800,00
Měsíční paušální úhrada celkem	3 900,00

K paušální částce bude připočtena DPH dle platných právních předpisů ke dni uskutečnění zdanitelného plnění. Paušální úhrady budou hrazeny na základě daňových dokladů vystavených pronajímatelem, přímo na účet pronajímatele uvedený v záhlaví této smlouvy a vždy pod variabilním symbolem vystaveného daňového dokladu. Nájemce se zavazuje uhradit paušální úhrady nejpozději ke dni splatnosti uvedenému na příslušném daňovém dokladu.

Spotřeba elektrické energie bude nájemci fakturována pronajímatelem dle skutečnosti po obdržení faktur dodavatelem této energie.

Paušální úhrady za služby jsou splatné současně s nájemným.

Povinnost nájemce zaplatit je splněna dnem připsání příslušné částky na účet pronajímatele.

V Karviné dne

Ing. Helena Bogoczová, MPA
vedoucí oddělení majetkoprávního

Příloha

Příloha č. 1 k usnesení

O s v ě d ě n í

ve smyslu ustanovení § 41 zákona číslo 128/2000 Sb., o obcích zveřejněno od do
schváleno usnesením Rady města Karviné číslo ze dne
Vyhotoval: Magistrát města Karviné, Odbor majetkový, oddělení majetkoprávní
datum:podpis:

NÁJEMNÍ SMLOUVA

číslo SML/...../2023

Smluvní strany:

1. statutární město Karviná

adresa: Fryštátská 72/1, Karviná - Fryštát, PSČ 733 24
zastoupené: Ing. Janem Wolfem, primátorem města
**k podpisu oprávněn na základě
plné moci ze dne 02.01.2023:** Ing. Helena Bogoczová, MPA, vedoucí Odboru
majetkového Magistrátu města Karviné
IČ: 00297534
DIČ: CZ00297534
bankovní spojení: Česká spořitelna, a. s.
číslo účtu: 19-1721542349/0800
(dále jen „pronajímatel“)

2.

datum narození:
bytem:
(dále jen „nájemce“)

prohlašují, že jsou plně způsobilé k právním jednáním a uzavírají podle ust. § 2201 a násl. zákona č. 89/2012 Sb., občanský zákoník, v platném znění (dále jen „občanský zákoník“), tuto smlouvu:

I.

Úvodní ujednání

1. Pronajímatel je výlučným vlastníkem pozemku p.č. 2618 o výměře 243 m² a pozemku p.č. 2619 o výměře 26 m², oba v katastrálním území Karviná-město, obec Karviná. Uvedený pozemek je zapsán na listu vlastnictví č. 10001 v katastru nemovitostí u Katastrálního úřadu pro Moravskoslezský kraj, Katastrální pracoviště Karviná.
2. Pronajímatel nepotřebuje v současné době výše uvedené pozemky pro plnění svých úkolů, a proto na základě žádosti nájemce Rada města Karviné svým usnesením číslo ze dne rozhodla uzavřít nájemní smlouvu s nájemcem na pronájem části pozemku uvedeného v článku II. této smlouvy.

II.

Předmět nájmu

Smluvní strany se dohodly, že pronajímatel touto nájemní smlouvou přenechává nájemci a nájemce přejímá od pronajímatele do nájmu část pozemku p.č. 2618 o výměře 243 m² a pozemku p.č. 2619 o výměře 26 m², oba v katastrálním území Karviná-město, obec Karviná

(dále jen „předmět nájmu“), za dohodnuté nájemné dle této smlouvy. Předmět nájmu je zakreslen ve snímku katastrální mapy, který je přílohu č. 1 této smlouvy a její nedílnou součástí.

III. **Účel nájmu**

Nájemce se zavazuje, že bude předmět nájmu využívat pouze k stanovenému účelu, a to jako zahrádku za účelem rekreace (relaxace) a zajišťování průběžné údržby nemovitostí včetně umístění pouze mobilního posezení a provizorního (demontovatelného) přístřešku. Nájemce nesmí užívat předmět nájmu k jinému účelu. Nájemce se zavazuje, že na předmětu nájmu nebudou umístěny stavby, a že na předmětu nájmu nebudou vysazovat žádné keře ani stromy.

IV. **Doba nájmu**

Tato nájemní smlouva se uzavírá na dobu neurčitou s účinností od 01.01.2024.

V. **Nájemné**

1. Nájemné za užívání předmětu nájmu bylo sjednáno ve smyslu výše uvedeného usnesení Rady města Karviné a činí po dobu účinnosti této smlouvy 30,-- Kč za 1 m² pronajímaného pozemku ročně, t. j. za 269 m² pozemku celkem 8.070,-- Kč, slovy Osmtisícsemdesát korun českých, ročně.
2. Nájemce se zavazuje platit pronajímateli roční nájemné ve dvou půlročních splátkách vždy dopředu, kdy půlroční splátka činí 4.035,- Kč. Nájemné bude hrazeno na základě daňových dokladů – faktur vystavených pronajímatelem jednou za kalendářní rok, na účet pronajímatele uvedený v záhlaví této smlouvy a pod variabilním symbolem uvedeným na příslušném daňovém dokladu – faktuře. Nájemce se zavazuje uhradit nájemné vždy nejpozději ke dni splatnosti uvedenému na příslušném daňovém dokladu – faktuře.
3. Pronajímatel si vyhrazuje právo upravovat výši nájemného jednou za kalendářní rok dle míry inflace oficiálně vyhlášené Českým statistickým úřadem za předchozí kalendářní rok. Nájemné bude upraveno na základě rozhodnutí orgánu statutárního města Karviné a s účinností ode dne v tomto rozhodnutí stanoveném. Úprava nájemného bude nájemci písemně oznámena. Nájemce s touto výhradou souhlasí a zavazuje se hradit nájemné ve výši stanovené v písemném oznámení, které se po jeho doručení nájemci stane nedílnou součástí této smlouvy.

VI. **Práva a povinnosti nájemce**

1. Nájemce může zřídít třetí osobě k předmětu nájmu užívací právo pouze po předchozím písemném souhlasu pronajímatele.

VII. **Společná ujednání**

1. Pronajímatel je oprávněn kdykoliv se přesvědčit, zda je předmět nájmu užíván v souladu s ujednáním této smlouvy. Nájemce je povinen v tomto případě umožnit pronajímateli kontrolu užívání předmětu nájmu.
2. Pronajímatel má právo po nájemci vymáhat smluvní pokutu ve výši 5,- Kč za každý den prodlení, kterou se nájemce zavazuje zaplatit pronajímateli, a to v případě porušení jakékoliv

povinnosti či závazku vyplývajících z této smlouvy nájemce. Poruší-li nájemce více povinností či závazků vyplývajících z této smlouvy, je pronajímatel oprávněn po nájemci požadovat smluvní pokutu za porušení každé povinnosti či závazku. Tuto smluvní pokutu se nájemce zavazuje zaplatit na základě daňového dokladu vystaveného pronajímatelem, na účet pronajímatele uvedený v záhlaví této smlouvy, pod variabilním symbolem uvedeným na daňovém dokladu – faktuře, a to nejpozději ke dni splatnosti uvedeném na daňovém dokladu – faktuře. Smluvní strany se dohodly, že smluvní pokutu zaplatí nájemce bez ohledu na zavinění, a že pronajímatel má kromě smluvní pokuty právo rovněž na náhradu celé výše škody vzniklé z porušení povinnosti, ke kterému se smluvní pokuta vztahuje.

3. Smluvní strany se dohodly, že pronajímatel je oprávněn od této smlouvy odstoupit, bude-li nájemce užívat předmět nájmu v rozporu s účelem uvedeným v článku III. této smlouvy nebo budou užívat předmět nájmu i přes písemnou výstrahu pronajímatele takovým způsobem, že pronajímateli vzniká škoda, nebo že mu hrozí značná škoda. Odstoupení od smlouvy bude učiněno jednostranným právním jednáním. Účinky odstoupení od smlouvy nastávají dnem doručení písemného vyhotovení tohoto jednostranného právního jednání pronajímatele nájemci.
4. Smluvní strany se dohodly, že pokud bude tato smlouva ukončena výpovědí, počne výpovědní doba běžet od prvního dne měsíce následujícího po doručení písemné výpovědi druhé smluvní straně.

VIII.

Souhlas se zpracováním osobních údajů

Nájemce podpisem této smlouvy dává souhlas se zpracováním svých osobních údajů, získaných v souvislosti s uzavřením této smlouvy pronajímatelem, a to za účelem jednání nezbytných k uzavření, změně či zániku této smlouvy a s nimi souvisejícího projednání v orgánech statutárního města Karviná, včetně projednání případného dluhu nájemce, za účelem zjištění potřebných informací o jeho majetkových poměrech, včetně toho, zda a od koho pobírá mzdu či jiný pravidelný příjem, jakož i za účelem evidence majetku pronajímatele, což zahrnuje i evidenci pohledávek.

IX.

Ostatní ujednání

1. Strany smlouvy se dohodly na tom, že tato smlouva je uzavřena okamžikem podpisu obou smluvních stran, přičemž rozhodující je datum pozdějšího podpisu.
2. Tato smlouva nabývá účinnosti dnem 01.01.2024.
3. Tato smlouva může být měněna bez uzavření dodatku k této smlouvě formou oznámení dle článku V. odst. 4 této smlouvy. Jakékoliv jiné změny nebo doplnění této smlouvy je možné učinit pouze formou písemných dodatků, které budou za dodatek výslovně označeny, vzestupně číslovány a podepsány oběma smluvními stranami. Písemná forma je nezbytná i pro právní jednání směřující ke zrušení smlouvy.
4. Smluvní strany se dohodly, že veškeré písemnosti související s touto smlouvou jim budou doručovány na adresu uvedenou v záhlaví této smlouvy, nesdělí-li jedna smluvní strana druhé smluvní straně písemně jinou adresu pro doručování písemností. Smluvní strany se dále dohodly, že pokud nájemci zmaří doručení písemností zasílaných mu pronajímatelem tím, že pronajímateli neoznámí změnu adresy pro doručování písemností, budou se tyto písemnosti považovat za doručené třetím pracovním dnem po odeslání.

5. Ostatní práva a povinnosti v této smlouvě výslovně neupravené se řídí ustanoveními obecně závazných právních předpisů, zejména občanského zákoníku.
6. Tato smlouva je vyhotovena ve čtyřech stejnopisech, z nichž každý má platnost originálu. Pronajímatel obdrží dvě vyhotovení, nájemci dvě vyhotovení této smlouvy.
7. Nájemce prohlašuje, že si předmět nájmu před podpisem této smlouvy řádně prohlédl, seznámil se s jeho stavem, a že předmět nájmu je způsobilý ke smluvenému účelu užívání. Nájemce dále prohlašuje, že je jim známa hranice pozemku dle zakreslení v přiložené kopii snímku z katastrální mapy a předmět nájmu přebírají ve stavu, v jakém je ke dni podpisu této smlouvy.
8. Účastníci této smlouvy konstatují, že ve smlouvě nejsou žádná slova opravována, přepisována nebo vepisována. Smluvní strany této smlouvy tímto prohlašují, že si tuto smlouvu před jejím podpisem řádně přečetly, že byla uzavřena po vzájemném projednání, podle jejich pravé a svobodné vůle, určitě, vážně a srozumitelně, nikoliv v tísní a za rozumové slabosti nebo lehkomyšlnosti. Obě smluvní strany potvrzují správnost a autentičnost této smlouvy svými podpisy.

Příloha:

- situace předmětu pronájmu

V Karviné dne:.....

V Karviné dne:.....

Pronajímatel:

Nájemce:

.....

.....

Ing. Helena Bogoczová, MPA

.....

vedoucí Odboru majetkového

Příloha č. 1

- situace předmětu pronájmu



Příloha

Příloha č. 1 k usnesení

Dohoda o rozúčtování nákladů za dodávku tepla pro vytápění a teplou užitkovou vodu č. SML/...../2023

Základní škola a Mateřská škola U Studny, Karviná, příspěvková organizace

adresa: Centrum 2290/14, 734 01, Karviná-Mizerov
zastoupená: Mgr. Martinem Bandorem, ředitelem
IČ: 480 04 511
bankovní spojení:
číslo účtu:

(dále jen „ZŠ a MŠ“)

a

statutární město Karviná

adresa: Fryštátská 72/1, 733 24 Karviná-Fryštát
zastoupené: Ing. Janem Wolfem, primátorem města Karviné
k podpisu smlouvy oprávněn na základě
pověření ze dne 02.01.2023: Ing. Helena Bogoczová, MPA, vedoucí Odboru
majetkového Magistrátu města Karviné
IČ: 00297534
DIČ: CZ00297534
bankovní spojení: Česká spořitelna, a.s.
číslo účtu: 27-1721542349/0800

(dále jen „SMK“)

(společně jako „smluvní strany“)

se dohodli a uzavřeli mezi sebou tuto

dohodu o proplacení rozúčtovaných nákladů za dodávku tepla a teplé užitkové vody
(dále jen „dohoda“):

I. Úvodní ustanovení

1. ZŠ a MŠ, že je na základě Zřizovací listiny ze dne 15.07.2015 správcem budovy bez č. p., která je součástí pozemku p. č. 1624/350 v katastrálním území Karviná-město, obec Karviná. Z titulu správce budovy je smluvním partnerem společnosti Veolia Energie ČR, a.s. a na základě Smlouvy – Ujednání o ceně č. 87922, příjemcem služby - zajištění dodávky tepla a teplé užitkové vody pro výše uvedenou budovu bez č. p. a pro budovu č. p. 2314.
2. SMK prohlašuje, že je vlastníkem budovy č. p. 2314 na ulici Centrum, Karviná-Mizerov, která je součástí pozemku p. č. 2314/26, v katastrálním území Karviná-město, obec Karviná (dále jen „budova č. p. 2314“).

II. Předmět dohody

1. Předmětem dohody je pravidelná roční fakturace skutečných nákladů za spotřebu tepla pro vytápění a teplé užitkové vody (dále jen „energie“) v budově č. p. 2314.

III. Povinnosti smluvních stran

1. ZŠ a MŠ se zavazuje zajistit dodávku energií pro budovu č. p. 2314 prostřednictvím společnosti Veolia Energie ČR, a.s.
2. SMK se zavazuje za tyto pravidelné dodávky energií řádně platit ZŠ a MŠ částky uvedené ve faktuře vystavené ZŠ a MŠ, a to 1x ročně, vždy ve výši skutečné spotřeby.
3. Faktura bude mít vždy splatnost 30 dnů od jejího vystavení.
4. Faktura je uhrazena dnem připsání příslušné částky na bankovní účet ZŠ a MŠ uvedený v záhlaví této dohody.
5. Zálohové platby nejsou sjednány.

IV. Doba trvání dohody

1. Tato dohoda se sjednává na dobu neurčitou.
2. Smluvní strany mohou tuto dohodu ukončit výpovědí bez udání důvodu, ve tříměsíční výpovědní době. Výpověď musí být písemná a musí být doručena druhé smluvní straně. Výpovědní doba počne běžet prvním dnem měsíce následujícího po doručení výpovědi.

V. Závěrečná ustanovení

1. Tato dohoda může být změněna nebo doplněna pouze dohodou smluvních stran formou písemného dodatku.
2. Statutární město Karviná je povinným subjektem dle zákona č. 340/2015 Sb., o registru smluv, v platném znění. Smluvní strany se dohodly, že povinnosti dle tohoto zákona v souvislosti s uveřejněním dohody zajistí statutární město Karviná.
3. Smluvní strany souhlasí s uveřejněním této dohody v registru smluv dle zákona č. 340/2015 Sb., o registru smluv, v platném znění.
4. Smluvní strany souhlasí s tím, že v registru smluv bude zveřejněn celý rozsah této dohody, a to na dobu neurčitou.
5. Tato dohoda byla vypracována ve dvou vyhotoveních, z nichž jedno vyhotovení obdrží ZŠ a MŠ a jedno vyhotovení SMK.
6. Tato dohoda nabývá platnosti dnem podpisu oběma smluvními stranami. Tato dohoda však nabude účinnosti zveřejněním v registru smluv dle zákona č. 340/2015 Sb., o registru smluv, v platném znění.
7. Smluvní strany tímto prohlašují, že si obsah této dohody přečetly a na důkaz své svobodné vůle připojují níže podpisy.

8. O uzavření této dohody rozhodla Rada města Karviné usnesením č. ze dne

V Karviné dne

V Karviné dne

.....
za statutární město Karviná
Ing. Helena Bogoczová, MPA
vedoucí Odboru majetkového
Magistrátu města Karviné

.....
za ZŠ a MŠ U Studny, Karviná,
příspěvkovou organizaci
Mgr. Martin Bandor, ředitel

Příloha

Příloha č. 1 k usnesení

O s v ě d ě n í

ve smyslu ust. § 41 zákona č. 128/2000 Sb., o obcích zveřejněno od --- do ---
schváleno usnesením Rady města Karviné č. ze dne
Vyhotovil: Magistrát města Karviné, Odbor majetkový, oddělení majetkoprávní
datum: Podpis:

Dodatek č. 7

ke smlouvě o výpůjčce prostoru

č. MMK/SML/877/2017

Smluvní strany

1.1. statutární město Karviná

adresa: Fryštátská 72/1, 733 24 Karviná-Fryštát
zastoupeno: Ing. Janem Wolfem, primátorem města Karviné
k podpisu smlouvy oprávněna na
základě plné moci ze dne: Ing. Helena Bogoczová, MPA, vedoucí Odboru
majetkového, Magistrátu města Karviné
bankovní spojení: Česká spořitelna, a. s.
číslo účtu: 19-1721542349/0800
IČ: 00297534
DIČ: CZ00297534
(dále jen "půjčitel")

1.2.

Svaz tělesně postizněných v České republice z.s., místní organizace Karviná

zapsán ve spolkovém rejstříku vedeném Městským soudem v Praze, oddíl L, vložka 48204
zastoupen: Margitou Menšíkovou, předsedkyní
se sídlem: U Hřiště 718/27, 734 01 Karviná
IČ: 65890868

Svaz diabetiků ČR, pobočný spolek Karviná

zapsán ve spolkovém rejstříku vedeném Městským soudem v Praze, oddíl L, vložka 61327
zastoupen: Janou Kubinovou, předsedkyní
se sídlem: U Svobodáren 1300/8, 735 06 Karviná
IČ: 48427179

Český svaz včelařů, z.s., základní organizace Karviná

zapsán ve spolkovém rejstříku vedeném Městským soudem v Praze, oddíl L, vložka 41822
zastoupen: Ing. Věrou Vantuchovou, jednatelkou
se sídlem: U Hřiště 718/27, 734 01 Karviná
IČ: 44938080
(dále jen "vypůjčitel" nebo "společní vypůjčitel")

Smluvní strany uzavřely dne 29.06.2018 Smlouvu o výpůjčce prostoru č. MMK/SML/877/2017
(dále jen „Smlouva“), dne 20.12.2017 Dodatek č. 1 ke Smlouvě, dne 22.03.2018 Dodatek č. 2
ke Smlouvě, dne 05.02.2020 Dodatek č. 3 ke Smlouvě, dne 23.11.2020 Dodatek č. 4 ke

Smlouvě, dne 31.03.2021 Dodatek č. 5 ke Smlouvě a dne 31.01.2023 Dodatek č. 6 ke Smlouvě. Na základě Smlouvy půjčitel přenechal vypůjčitelu do bezplatného užívání nebytové prostory (malý konferenční sál, kancelář, kuchyň, chodba a sociální zařízení) nacházející se v budově č. p. 718, stojící na ulici U Hřiště v Karviné-Ráji. Smluvní strany se tímto dohodly na uzavření dodatku č. 7 ke Smlouvě, který má tento obsah:

I.

1. Smluvní strana, jeden ze společných vypůjčitelů Svaz diabetiků ČR, pobočný spolek Karviná, se sídlem U Svobodáren 1300/8, 735 06 Karviná-Nové Město, IČ 48427179, dne 01.11.2023 požádala půjčitele o ukončení Smlouvy a to ke dni 31.12.2023.

2. Smlouva se tedy ve vztahu ke Svazu diabetiků ČR, pobočného spolku Karviná ukončuje ke dni 31.12.2023.

3. V důsledku ukončení smluvního vztahu se Svazem diabetiků ČR, pobočným spolkem Karviná ke dni 31.12.2023, dochází ke změně v záhlaví Smlouvy a to ve výčtu smluvních stran, kdy na straně vypůjčitele se v bodu 1.2 Smlouvy vypouští text:

„Svaz diabetiků ČR, pobočný spolek Karviná

zapsán ve spolkovém rejstříku vedeném Městským soudem v Praze, oddíl L, vložka 61327

zastoupen: Janou Kubinovou, předsedkyní

se sídlem: U Svobodáren 1300/8, 735 06 Karviná

IČ: 48427179“

4. V ostatních ujednáních se Smlouva nemění a zůstává v platnosti.

5. Statutární město Karviná je povinným subjektem dle zákona č. 340/2015 Sb., o registru smluv, v platném znění. Smluvní strany se dohodly, že povinnosti dle tohoto zákona v souvislosti s uveřejněním dodatku zajistí statutární město Karviná.

6. Smluvní strany souhlasí s uveřejněním v registru smluv dle zákona č. 340/2015 Sb., o registru smluv, v platném znění.

7. Smluvní strany souhlasí s tím, že v registru smluv bude zveřejněn celý rozsah dodatku, a to na dobu neurčitou.

8. Dodatek nabývá účinnosti dnem zveřejnění v registru smluv.

9. Tento dodatek je vypracován v 5 vyhotoveních, každý s platností originálu, z nichž jedno vyhotovení obdrží půjčitel, jedno Odbor sociální, oddělení sociálních věcí a tři vyhotovení obdrží společní vypůjčitelé.

10. Smluvní strany prohlašují, že si tento dodatek před jeho podpisem přečetly, že byl uzavřen po vzájemném projednání, podle skutečné, svobodné a vážné vůle a na důkaz toho jej podepisují.

V Karviné dne:

V Karviné dne:

Půjčitel:

Společní vypůjčitelé:

.....
Ing. Helena Bogoczová, MPA
vedoucí Odboru majetkového

.....
Margita Menšíková, předsedkyně Svazu
tělesně postižených v České republice z.s.,
organizace Karviná

.....
Jana Kubinová, předsedkyně Svazu
diabetiků ČR, pobočný spolek Karviná

.....
Ing. Věra Vantuchová, jednatelka
Českého svazu včelařů, z.s. základní
organizace Karviná

Příloha

Příloha č. 1 k usnesení

Ev. č. povinného:
SMPOZ29/ /23

Ev. č. oprávněného:

II. oprávněný: SML/2052/2023

Smlouva o zřízení služebnosti

uzavřená v souladu s ustanovením § 1257 a násl. zákona č. 89/2012 Sb., občanského zákoníku, ve znění pozdějších předpisů, níže uvedeného dne, měsíce a roku mezi těmito smluvními stranami:

Povodí Odry, státní podnik

zapsaný v obchodním rejstříku vedeném u Krajského soudu v Ostravě v oddílu A XIV, vložka 584
se sídlem: Varenská 3101/49, Moravská Ostrava, 702 00 Ostrava
Doručovací číslo: 701 26
IČ: 70890021
DIČ: CZ70890021
statutární zástupce: Ing. Jiří Tkáč, generální ředitel
bankovní spojení: Komerční banka, a.s., Ostrava, č. účtu: 97104761/0100
(dále jen „**povinný**“)

a

Svazek měst a obcí okresu Karviná

se sídlem: Poštovní 615,733 01 Karviná - Fryštát
IČ: 75066611
zastoupena: Ing. Janem Lipnerem, předsedou představenstva
Ing. Jiřím Lukšou, členem představenstva
bankovní spojení: FIO banka a.s., pobočka Karviná
č. účtu: 2701352067/2010
neplátce DPH
(dále jen „**I. oprávněný**“)

a

Statutární město Karviná

se sídlem: Fryštátská 72/1, 733 24 Karviná-Fryštát
IČ: 00297534
DIČ: CZ00297534
zastoupené: Ing. Janem Wolfem, primátorem města
k podpisu oprávněna na základě
pověření ze dne 02.01.2023: Ing. Helena Bogoczová, MPA, vedoucí
Odboru majetkového Magistrátu města Karviné
bankovní spojení: Česká spořitelna, a.s., č. účtu: 27-1721542349/0800
(dále jen „**II. oprávněný**“)

(I. oprávněný a II. oprávněný je dále v této smlouvě uveden podle aktuálního vlastnictví cyklotrasy specifikované v Čl. II odst. 1. této smlouvy také jen jako „oprávněný“.)

Čl. I

Vlastnické vztahy

- Česká republika je vlastníkem a povinný má na základě zákona č. 305/2000 Sb., o povodích, a zákona č. 77/1997 Sb., o státním podniku, ve znění pozdějších předpisů, právo hospodařit s pozemky:
 - parc. č. 2696/1**, druh pozemku ostatní plocha,
 - parc. č. 2695/2**, druh pozemku ostatní plocha,
 - parc. č. 2695/3**, druh pozemku ostatní plocha,
 - parc. č. 2695/1**, druh pozemku ostatní plocha,

- **parc. č. 2566/4**, druh pozemku ostatní plocha,
 - **parc. č. 2567**, druh pozemku ostatní plocha,
 - **parc. č. 2728/25**, druh pozemku ostatní plocha,
 - **parc. č. 2728/32**, druh pozemku ostatní plocha,
 - **parc. č. 2694/25**, druh pozemku trvalý travní porost,
 - **parc. č. 2694/93**, druh pozemku orná půda,
 - **parc. č. 2694/100**, druh pozemku trvalý travní porost,
 - **parc. č. 2565**, druh pozemku ostatní plocha,
 - **parc. č. 2728/28**, druh pozemku ostatní plocha,
 - **parc. č. 2694/18**, druh pozemku trvalý travní porost,
 - **parc. č. 368/9**, druh pozemku ostatní plocha,
 - **parc. č. 368/10**, druh pozemku ostatní plocha,
 - **parc. č. 2689**, druh pozemku ostatní plocha,
 - **parc. č. 2696/36**, druh pozemku ostatní plocha,
 - **parc. č. 2694/94**, druh pozemku trvalý travní porost,
 - **parc. č. 2694/98**, druh pozemku trvalý travní porost,
 - **parc. č. 2694/99**, druh pozemku trvalý travní porost,
 - **parc. č. 2564/17**, druh pozemku orná půda,
 - **parc. č. 2704/33**, druh pozemku ostatní plocha.
2. Tyto pozemky jsou zapsány ve veřejném seznamu vedeném Katastrálním úřadem pro Moravskoslezský kraj, Katastrální pracoviště Karviná na listu vlastnictví č. **101** pro katastrální území **Louky nad Olší**, obec Karviná (dále také jen „pozemky“), s právem hospodařit pro povinného.
3. Česká republika je vlastníkem a povinný má na základě zákona č. 305/2000 Sb., o povodích, a zákona č. 77/1997 Sb., o státním podniku, ve znění pozdějších předpisů, právo hospodařit s pozemky:
- **parc. č. 2221/1**, druh pozemku ostatní plocha,
 - **parc. č. 2208/1**, druh pozemku vodní plocha,
 - **parc. č. 2211/1**, druh pozemku ostatní plocha,
 - **parc. č. 2211/6**, druh pozemku ostatní plocha,
 - **parc. č. 2209/3**, druh pozemku ostatní plocha,
 - **parc. č. 2211/3**, druh pozemku ostatní plocha,
4. Tyto pozemky jsou zapsány ve veřejném seznamu vedeném Katastrálním úřadem pro Moravskoslezský kraj, Katastrální pracoviště Karviná na listu vlastnictví č. **76** pro katastrální území **Staré Město u Karviné**, obec Karviná (dále také jen „pozemky“), s právem hospodařit pro povinného.
5. Česká republika je vlastníkem a povinný má na základě zákona č. 305/2000 Sb., o povodích, a zákona č. 77/1997 Sb., o státním podniku, ve znění pozdějších předpisů, právo hospodařit s pozemky:
- **parc. č. 4035**, druh pozemku vodní plocha,
 - **parc. č. 4036/1**, druh pozemku vodní plocha,
 - **parc. č. 4036/2**, druh pozemku zastavěná plocha a nádvoří.
6. Tyto pozemky jsou zapsány ve veřejném seznamu vedeném Katastrálním úřadem pro Moravskoslezský kraj, Katastrální pracoviště Karviná na listu vlastnictví č. **215** pro katastrální území **Karviná-město**, obec Karviná (dále také jen „pozemky“), s právem hospodařit pro povinného.
7. Česká republika je vlastníkem a povinný má na základě zákona č. 305/2000 Sb., o povodích, a zákona č. 77/1997 Sb., o státním podniku, ve znění pozdějších předpisů, právo hospodařit s pozemky:
- **parc. č. 790/2**, druh pozemku ostatní plocha,
 - **parc. č. 790/3**, druh pozemku ostatní plocha,
 - **parc. č. 724/2**, druh pozemku ostatní plocha,
 - **parc. č. 2410/4**, druh pozemku vodní plocha,
 - **parc. č. 561/3**, druh pozemku ostatní plocha,
 - **parc. č. 564/2**, druh pozemku ostatní plocha,
 - **parc. č. 586/2**, druh pozemku ostatní plocha,

- **parc. č. 551/1**, druh pozemku ostatní plocha,
 - **parc. č. 550/2**, druh pozemku ostatní plocha,
 - **parc. č. 2410/13**, druh pozemku zastavěná plocha a nádvoří,
 - **parc. č. 2441/1**, druh pozemku vodní plocha,
 - **parc. č. 2409**, druh pozemku vodní plocha.
8. Tyto pozemky jsou zapsány ve veřejném seznamu vedeném Katastrálním úřadem pro Moravskoslezský kraj, Katastrální pracoviště Karviná na listu vlastnictví č. **122** pro katastrální území **Darkov**, obec Karviná (dále také jen „pozemky“), s právem hospodařit pro povinného.
9. Česká republika je vlastníkem a povinný má na základě zákona č. 305/2000 Sb., o povodích, a zákona č. 77/1997 Sb., o státním podniku, ve znění pozdějších předpisů, právo hospodařit s pozemky:
- **parc. č. 1534/1**, druh pozemku vodní plocha,
 - **parc. č. 1534/8**, druh pozemku ostatní plocha.
10. Tyto pozemky jsou zapsány ve veřejném seznamu vedeném Katastrálním úřadem pro Moravskoslezský kraj, Katastrální pracoviště Karviná na listu vlastnictví č. **94** pro katastrální území **Ráj**, obec Karviná (dále také jen „pozemky“), s právem hospodařit pro povinného.

Čl. II

Předmět smlouvy

1. V rámci stavby pod názvem „Cyklotrasa podél řeky Olše“ vybudoval I. oprávněný cyklotrasu včetně příslušenství na částech pozemků uvedených v Čl. I této smlouvy (dále též jen „cyklotrasa“). Cyklotrasa je nemovitou věcí neevidovanou v katastru nemovitostí vedeném katastrálním úřadem a je ve vlastnictví I. oprávněného.
- V souladu se Smlouvou o smlouvě budoucí o převodu cyklostezek a cyklotras do vlastnictví statutárního města Karviné a o provádění údržby cyklostezek a cyklotras na území statutárního města Karviné číslo MMK/SML/25/2012 ze dne 28.03.2012 uzavřenou mezi I. oprávněným a II. oprávněným dojde k převodu cyklotrasy do vlastnictví II. oprávněného.
2. Předmětem této smlouvy je zřízení služebnosti spočívající v **umístění cyklotrasy** na částech pozemků uvedených v Čl. I této smlouvy.

Čl. III

Obsah služebnosti

1. Povinný zřizuje touto smlouvou ve prospěch každého vlastníka cyklotrasy specifikované v Čl. II odst. 1. této smlouvy, kterým je v době uzavření této smlouvy I. oprávněný, časově neomezené oprávnění – služebnost spočívající v **umístění cyklotrasy** (VT Olše) na částech pozemků uvedených v Čl. I této smlouvy (služebnost in rem).
2. Povinnost trpět služebnost dle této smlouvy přechází s vlastnictvím pozemků na jejich nabyvatele.
3. Služebnost je zaměřena v geometrických plánech, **č. 3008-13/2014** ze dne 27.03.2014, **č. 1653-13/2014** ze dne 21.03.2014, **č. 656-13/2014** ze dne 24.03.2014, **č. 5182-13/2014** ze dne 26.03.2014, **č. 378-13/2014** ze dne 13.03.2014, **č. 487-25/2022** ze dne 05.06.2023, **č. 488-26/2022** ze dne 07.08.2023 a **č. 1917-27/2022** ze dne 12.06.2023 vyhotovených Zbigniewem Lukoszem, Těrlicko, které jsou nedílnou součástí této smlouvy.
4. Oprávněný má právo vstupovat a vjíždět na pozemky v případě běžné údržby a opravy uvedené cyklotrasy za podmínky, že v minimálně týdenním předstihu oznámí příslušnému vodohospodářskému provozu povinného provádění těchto činností. Vodohospodářský provoz má právo stanovit podmínky, za jakých bude výkon činností souvisejících s výkonem práva služebnosti prováděn, s výjimkou řešení havarijních stavů, které vyžadují okamžitý zásah.
5. Povinný neodpovídá za škody způsobené cizím zaviněním anebo za škody, které by vznikly vlivem zvýšených průtoků vod, případně narušením stavby při přechodu ledu a při poklesech v důsledku důlních vlivů či zásahu třetí osoby, rovněž i za újmu na zdraví způsobenou při chůzi po pozemcích.
6. Oprávněný vždy plně hradí náklady na opravu cyklotrasy při jejím poškození vlivem činnosti vodního toku.
7. Povinný se zavazuje, že bude užívat dotčené pozemky s omezeními vyplývajícími z dodržování ochranného pásma inženýrských sítí. V ochranném pásmu nebude vysazovat trvalé porosty, zřizovat stavby a přípojky k nim mimo křížení potrubí.

8. Objekty umístované na pozemcích povinného nesmí svou funkčností, technickou konstrukcí ani odolností omezovat správce povodí a povinného při jeho výkonu správy vodního toku (např. při pojezdu těžkou technikou). Oprávněný odpovídá za správnou funkčnost umístovaných staveb. Oprávněný si musí objekt zabezpečit natolik, aby v rámci činnosti správce vodního toku (například pojezdu těžkou technikou) nedošlo k poškození umístované stavby, případně ke zhoršení stavu pozemků povinného. Navíc je oprávněný povinen stavbu udržovat v bezvadném a nezávadném stavu po celou dobu její existence.
9. Oprávněný se zavazuje, že dojde-li v budoucnu k dotčení (křížení) předmětu služebnosti v rámci udržovacích prací na toku, při úpravě toku apod., vydá obratem na žádost povinného písemné vyjádření k existenci předmětu služebnosti, a po výzvě povinného provede bezodkladně jeho vytýčení v terénu - obojí na své náklady.
10. Oprávněný právo odpovídající služebnosti, jak je uvedeno výše, přijímá a povinný je povinen toto právo trpět. Služebnost se zřizuje na dobu neurčitou.
11. Oprávněný přebírá v rozsahu práva odpovídajícího služebnosti odpovědnost za dodržování bezpečnosti osob a majetku ve smyslu zákona č. 89/2012 Sb, občanského zákoníku, ve znění pozdějších předpisů.
12. Oprávněný přebírá v rozsahu práva odpovídajícího služebnosti odpovědnost za dodržování zákona č. 541/2020 Sb., o odpadech, ve znění pozdějších předpisů.
13. Oprávněný přebírá v rozsahu práva odpovídajícího služebnosti odpovědnost za dodržování veřejného pořádku dle zákona č. 251/2016 Sb. ze dne ze dne 15. června 2016, o některých přestupcích, ve znění pozdějších předpisů.
14. Případné odstranění cyklotrasy při opravách nebo rekonstrukci hráze bude provedeno v celém rozsahu na náklady oprávněného.
15. Za případné pozdější poškození konstrukčních vrstev cyklotrasy vlivem pojezdu techniky povinného nenese povinný žádnou zodpovědnost.
16. Destrukce cyklotrasy účinky vod (rozplavení, porušení hráze apod.) a účinky sedání konstrukčních vrstev hráze nezakládá vůči povinnému nárok oprávněného na náhradu škod na trase vzniklých nebo na náhradu škod z titulu přerušeni možnosti cyklistického provozu, a to až do provedení opravy hráze, na které byla cyklotrasa umístěna.

Čl. IV Hodnota zřízení služebnosti

1. Výměra dotčená služebností na částech těchto pozemků je:

katastrální území	parcela č.	dotčená výměra (m²)
Staré město u Karviné	2221/1	38
Staré město u Karviné	2208/1	389
Staré město u Karviné	2211/1	3480
Staré město u Karviné	2211/6	3210
Staré město u Karviné	2209/3	2888
Staré město u Karviné	2211/3	183
Darkov	790/2	402
Darkov	790/3	331
Darkov	724/2	290
Darkov	2410/4	50
Darkov	561/3	126
Darkov	564/2	16
Darkov	586/2	341
Darkov	551/1	697
Darkov	550/2	44
Darkov	2410/13	3
Darkov	2441/1	221
Darkov	2409	572
Ráj	1534/1	3355
Ráj	1534/8	339
Louky nad Olší	2696/1	613
Louky nad Olší	2695/2	171

Louky nad Olší	2695/3	130
Louky nad Olší	2695/1	44
Louky nad Olší	2566/4	18
Louky nad Olší	2567	135
Louky nad Olší	2728/25	174
Louky nad Olší	2728/32	88
Louky nad Olší	2694/25	74
Louky nad Olší	2694/18	70
Louky nad Olší	2694/93	56
Louky nad Olší	2694/100	108
Louky nad Olší	2565	65
Louky nad Olší	2728/28	118
Louky nad Olší	368/9	3
Louky nad Olší	368/10	54
Louky nad Olší	2689	437
Louky nad Olší	2696/36	49
Louky nad Olší	2694/94	44
Louky nad Olší	2694/98	200
Louky nad Olší	2694/99	142
Louky nad Olší	2564/17	34
Louky nad Olší	2704/33	28
Karviná-město	4036/1	954
Karviná-město	4035	2867
Karviná-město	4036/2	147
celkem		23798

- Služebnost se zřizuje dohodou a za jednorázovou náhradu. Výše jednorázové náhrady se sjednává v souladu s platným znaleckým posudkem č. **52678/2023** ze dne 20.09.2023, vyhotoveným *****, znalcem v oboru ekonomika, pro odvětví ceny a odhady nemovitostí. Zpracování tohoto znaleckého posudku zajistil povinný ze služebnosti na náklady oprávněného.
- Výše jednorázové náhrady, vypočtená dle znaleckého posudku, činí:

katastrální území	parcela č.	Dotčená výměra v m ²	Cena dle ZP za Kč/m ² bez DPH	Cena celkem dle ZP za Kč / bez DPH
Staré město u Karviné	2221/1	38	27,90	1060,2
Staré město u Karviné	2208/1	389	27,90	10853,1
Staré město u Karviné	2211/1	3480	27,90	97092
Staré město u Karviné	2211/6	3210	27,90	89559
Staré město u Karviné	2209/3	2888	27,90	80575,2
Staré město u Karviné	2211/3	183	27,90	5105,7
Darkov	790/2	402	27,90	11215,8
Darkov	790/3	331	27,90	9234,9
Darkov	724/2	290	27,90	8091
Darkov	2410/4	50	27,90	1395
Darkov	561/3	126	27,90	3515,4
Darkov	564/2	16	27,90	446,4
Darkov	586/2	341	27,90	9513,9
Darkov	551/1	697	27,90	19446,3
Darkov	550/2	44	27,90	1227,6
Darkov	2410/13	3	27,90	83,7
Darkov	2441/1	221	27,90	6165,9
Darkov	2409	572	27,90	15958,8
Ráj	1534/1	3355	27,90	93604,5
Ráj	1534/8	339	27,90	9458,1
Louky nad Olší	2696/1	613	27,90	17102,7
Louky nad Olší	2695/2	171	27,90	4770,9
Louky nad Olší	2695/3	130	27,90	3627
Louky nad Olší	2695/1	44	27,90	1227,6
Louky nad Olší	2566/4	18	27,90	502,2
Louky nad Olší	2567	135	27,90	3766,5

Louky nad Olší	2728/25	174	27,90	4854,6
Louky nad Olší	2728/32	88	27,90	2455,2
Louky nad Olší	2694/25	74	27,90	2064,6
Louky nad Olší	2694/18	70	27,90	1953
Louky nad Olší	2694/93	56	27,90	1562,4
Louky nad Olší	2694/100	108	27,90	3013,2
Louky nad Olší	2565	65	27,90	1813,5
Louky nad Olší	2728/28	118	27,90	3292,2
Louky nad Olší	368/9	3	27,90	83,7
Louky nad Olší	368/10	54	27,90	1506,6
Louky nad Olší	2689	437	27,90	12192,3
Louky nad Olší	2696/36	49	27,90	1367,1
Louky nad Olší	2694/94	44	27,90	1227,6
Louky nad Olší	2694/98	200	27,90	5580
Louky nad Olší	2694/99	142	27,90	3961,8
Louky nad Olší	2564/17	34	27,90	948,6
Louky nad Olší	2704/33	28	27,90	781,2
Karviná-město	4036/1	954	44,60	42548,4
Karviná-město	4035	2867	44,60	127868,2
Karviná-město	4036/2	147	44,60	6556,2
Cena celkem dle znaleckého posudku bez DPH				730 229,8

- K vypočtené náhradě bude připočtena daň z přidané hodnoty (DPH) ve výši dle platných právních předpisů. Na úhradu jednorázové náhrady za zřízení služebnosti vystaví povinný II. oprávněnému daňový doklad (fakturu) do 15-ti dnů po podání návrhu na vklad na katastrální úřad. Splatnost faktury se sjednává na 30 dnů od jejího vystavení.
- Nebude-li jednorázová náhrada za zřízení služebnosti uhrazena ve lhůtě uvedené v Čl. IV. odst. 3., je povinný oprávněn požadovat po II. oprávněném zaplacení zákonného úroku z prodlení.

Čl. V Ostatní ujednání

- K zřízení služebnosti je nutný vklad do veřejného seznamu u Katastrálního úřadu pro Moravskoslezský kraj, Katastrální pracoviště Karviná. Návrh na vklad podává a poplatek za provedení vkladu hradí II. oprávněný.
- V případě, že vklad nebude proveden, je povinný povinen úplatu za zřízení služebnosti vrátit II. oprávněnému do 15-ti dnů od doručení rozhodnutí katastrálního úřadu o zamítnutí vkladu.
- Případné škody na majetku povinného, vzniklé při činnosti oprávněného v souvislosti s vykonáváním práva odpovídajícího služebnosti budou hrazeny dle příslušných ustanovení zákona č. 89/2012 Sb., občanský zákoník, ve znění pozdějších předpisů, týkajících se odpovědnosti za škodu.
- Smluvní strany navrhují, aby katastrální úřad provedl vklad služebnosti dle této smlouvy a tuto služebnost vyznačil na listu vlastnictví povinného ve prospěch každého vlastníka cyklotrasy jako nemovité věci neevidované v katastru nemovitostí.

Čl. VI Souhlas s uzavřením smlouvy

- K této smlouvě o zřízení služebnosti je na základě Statutu Povodí Odry, státní podnik, vydán předchozí souhlas zakladatele, kterým je Ministerstvo zemědělství České republiky.
- Doložka platnosti právního úkonu dle § 41 zákona č. 128/2000 Sb., o obcích (obecní zřízení), ve znění pozdějších předpisů:

O uzavření této smlouvy na straně II. oprávněného rozhodla Rada města Karviné usnesením č. xxxx ze dne xx.xx.xx.

Čl. VII Smluvní pokuty

1. V případě porušení či nedodržení ustanovení Čl. III. odst. 4., 6., 8., 9., 11., 12. až 14. této smlouvy bude považováno za skutečnosti, které opravňují povinného uplatnit u oprávněného smluvní pokutu ve výši 10 000,- Kč za každé jednotlivé nedodržení či porušení uvedených podmínek.
2. Smluvní pokuta je splatná ve lhůtě 30 dnů ode dne doručení výzvy k její úhradě včetně uvedení skutečností, ve které povinný spatřuje důvod pro naplnění povinnosti oprávněného uhradit smluvní pokutu.
3. Uhrazením smluvní pokuty není dotčen nárok na náhradu újmy. Smluvní pokuty se nezapočítávají na náhradu vzniklé újmy.

Čl. VIII Závěrečná ustanovení

1. Smlouva je vyhotovena ve **čtyřech stejnopisech** s platností originálu, z nichž každá smluvní strana obdrží po podpisu jedno vyhotovení a jedno vyhotovení bude použito za účelem vkladu služebnosti u příslušného katastrálního úřadu.
2. Tuto smlouvu lze měnit a doplňovat pouze písemnými, vzestupně číslovanými dodatky podepsanými oběma smluvními stranami. Za písemnou formu nebude pro tento účel považována výměna emailových či jiných elektronických zpráv.
3. Smluvní strany této smlouvy prohlašují, že jsou k tomuto jednání oprávněni a že tato smlouva byla sepsána podle jejich pravé, vážné a svobodné vůle, že smlouvu neuzavřely v tísní nebo za nevýhodných podmínek.
4. Tato smlouva obsahuje úplné ujednání o předmětu smlouvy a všech náležitostech, které strany měly a chtěly ve smlouvě ujednat, a které považují za důležité pro závaznost této smlouvy. Žádný projev stran učiněný při jednání o této smlouvě ani projev učiněný po uzavření této smlouvy nesmí být vykládán v rozporu s výslovnými ustanoveními této smlouvy a nezakládá žádný závazek žádné ze stran.
5. Smluvní strany berou na vědomí, že v souvislosti s uzavřením smlouvy dochází za účelem kontraktace, plnění smluvních povinností a komunikace smluvních stran k předání a zpracování osobních údajů zástupců či kontaktních osob smluvních stran v rozsahu zejm. jméno, příjmení, akademické tituly, pozice/funkce, telefonní číslo a e-mailová adresa. Každá ze smluvních stran prohlašuje, že je oprávněna tyto osobní údaje fyzických osob uvést ve smlouvě/předat druhé smluvní straně, a že bude dotčené fyzické osoby, které ji zastupují/jsou jejími kontaktními osobami, informovat o takovém předání jejich osobních údajů a současně o jejich právech při zpracování osobních údajů.
6. Smluvní strany se zavazují zachovávat mlčenlivost o všech skutečnostech týkajících se této smlouvy. Povinnost mlčenlivosti se vztahuje zejména na skutečnosti, které tvoří obchodní tajemství, na informace obsahující osobní údaje, jakož i na všechny další skutečnosti či informace, které druhá smluvní strana prohlásí za důvěrné. Smluvní strany se též zavazují nevyužít jakékoliv informace zpřístupněné v souvislosti s touto smlouvou ve svůj prospěch nebo ve prospěch třetích osob v rozporu s účelem jejich zpřístupnění. Povinnost mlčenlivosti se nevztahuje na údaje, které je smluvní strana povinna poskytnout dle zákona na vyžádání soudů, správních úřadů, orgánů činných v trestním řízení, auditory pro zákonem stanovené účely či jiných subjektů. Povinnost mlčenlivosti trvá i po ukončení smluvního vztahu.
7. Smluvní strany výslovně souhlasí, že tato smlouva bude zveřejněna podle zák. č. 340/2015 Sb., zákon o registru smluv, ve znění pozdějších předpisů, a to včetně příloh, dodatků, odvozených dokumentů a metadat. Za tím účelem se smluvní strany zavazují v rámci kontraktačního procesu připravit smlouvu v otevřeném a strojově čitelném formátu.
8. Smluvní strany souhlasí s uveřejněním této smlouvy v registru smluv v plném znění s výjimkou osobních údajů třetích osob a s výjimkou informací, jejichž poskytnutím by byla porušena ochrana práv třetích osob k předmětu autorského práva.
9. Smluvní strany se dohodly, že tuto smlouvu zveřejní v registru smluv Statutární město Karviná, do 30 dnů od jejího uzavření. V případě nesplnění této smluvní povinnosti uveřejní smlouvu druhá smluvní strana.
10. Smluvní strany nepovažují žádné ustanovení smlouvy za obchodní tajemství.
11. Smluvní strany se dohodly ve smyslu ustanovení § 1740 odst. 2 a 3 občanského zákoníku, že vylučují přijetí nabídky, která vyjadřuje obsah návrhu smlouvy jinými slovy, i přijetí nabídky s dodatkem nebo odchylkou, i když dodatek či odchylka podstatně nemění podmínky nabídky.
12. Smluvní strany vylučují použití první věty ustanovení § 558 odst. 2 občanského zákoníku. Smluvní strany se dále dohodly, že obchodní zvyklosti nemají přednost před žádným ustanovením zákona.

13. Tato smlouva nabývá platnosti dnem jejího uzavření, tj. dnem jejího podpisu poslední smluvní stranou a účinnosti uveřejněním v registru smluv.
14. Smluvní strany shodně prohlašují, že si tuto smlouvu před jejím podpisem řádně přečetly a s jejím obsahem souhlasí. Na důkaz souhlasu připojují své podpisy.

V Ostravě dne:
Za povinného:

V dne:
Za I. oprávněného:

Ing. Jiří Tkáč
generální ředitel

Ing. Jan Lipner
předseda představenstva
Svazku měst a obcí okresu Karviná

Ing. Jiří Lukša
člen představenstva
Svazku měst a obcí okresu Karviná

V dne:
Za II. oprávněného:

Ing. Helena Bogoczová, MPA
vedoucí Odboru majetkového
Magistrátu města Karviné

VÝKAZ DOSAVADNÍHO A NOVÉHO STAVU ÚDAJŮ KATASTRU NEMOVITOSTÍ

Dosavadní stav				Nový stav											
Označení pozemku parc. číslem	Výměra parcely		Druh pozemku	Označení pozemku parc. číslem	Výměra parcely		Druh pozemku	Typ stavby	Způs. určení výměr	Porovnání se stavem evidence právních vztahů					
	ha	m ²	Způsob využití		ha	m ²	Způsob využití	Způsob využití		Díl přechází z pozemku označeného v katastru nemovitostí	dřívější poz. evidenci	Číslo listu vlastnictví	Výměra dílu		Označení dílu
													ha	m ²	
1534/1										1534/1		94			
1534/8										1534/8		94			

Druh věcného břemene : *dle listiny*

Oprávněný : *A - dle listiny*

B - dle listiny

C - dle listiny

GEOMETRICKÝ PLÁN
pro
vyznačení věcného břemene

Geometrický plán ověřil úředně oprávněný zeměměřický inženýr:

Jméno, příjmení: XXXXXXXXXX

Číslo položky seznamu úředně oprávněných zeměměřických inženýrů: 1097/95

Dne: 27.3.2014 Číslo: 76/2014

Náležitosti a přesnosti odpovídá právním předpisům.

Katastrální úřad souhlasí s očíslováním parcel.

Stejnopis ověřil úředně oprávněný zeměměřický inženýr:

Jméno, příjmení:

Číslo položky seznamu úředně oprávněných zeměměřických inženýrů:

Dne: Číslo:

Tento stejnopis odpovídá geometrickému plánu v elektronické podobě uloženému v dokumentaci katastrálního úřadu.

Ověření stejnopisu geometrického plánu v listinné podobě.

Číslo plánu: 3008 - 13 / 2014

Okres: Karviná

Obec: Karviná

Kat. území: Ráj

Mapový list: DKM

Dosavadním vlastníkům pozemků byla poskytnuta možnost seznámit se v terénu s průběhem navrhovaných nových hranic, které byly označeny předepsaným způsobem: *kraj cesty*

Klady listů

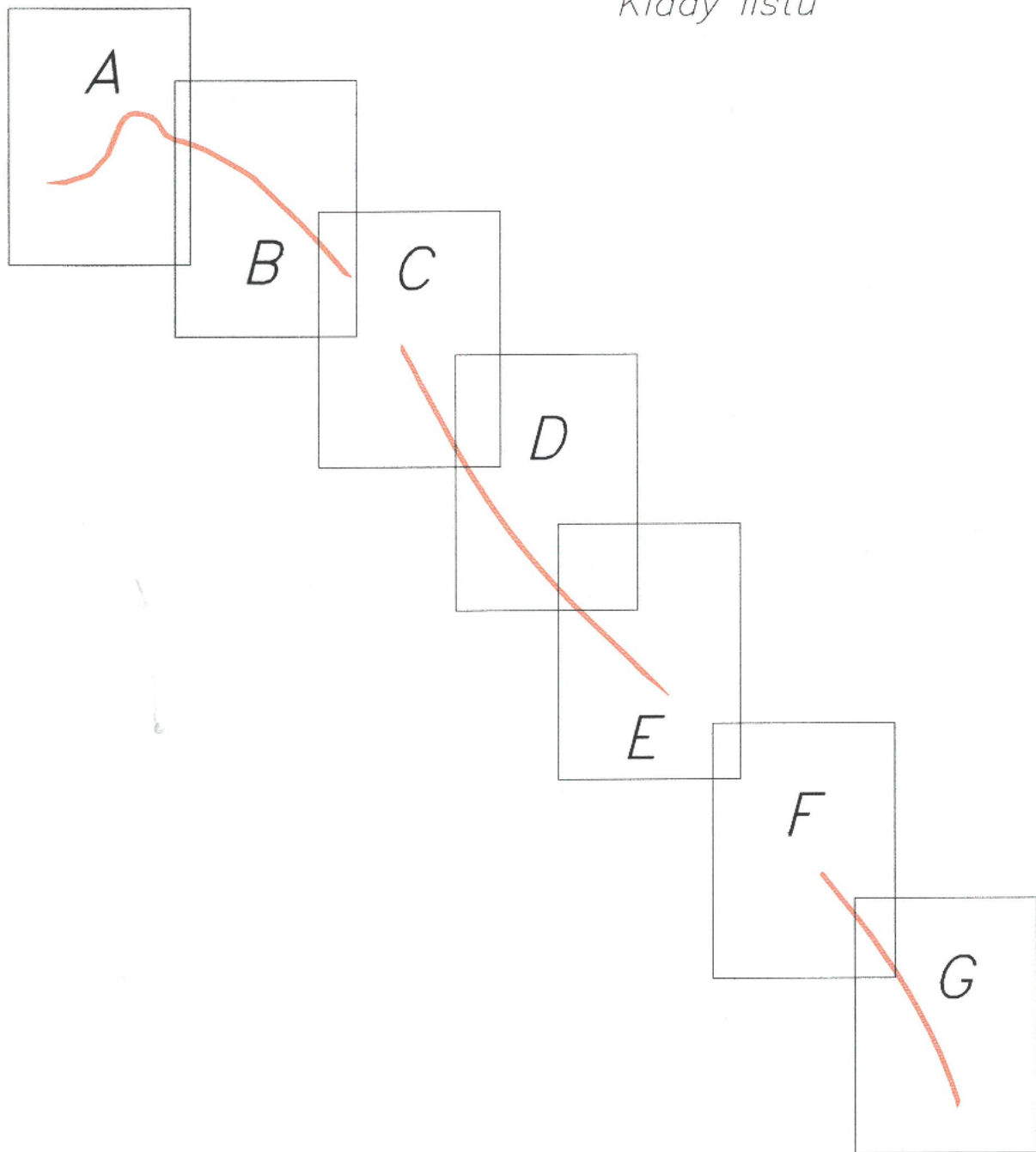

B

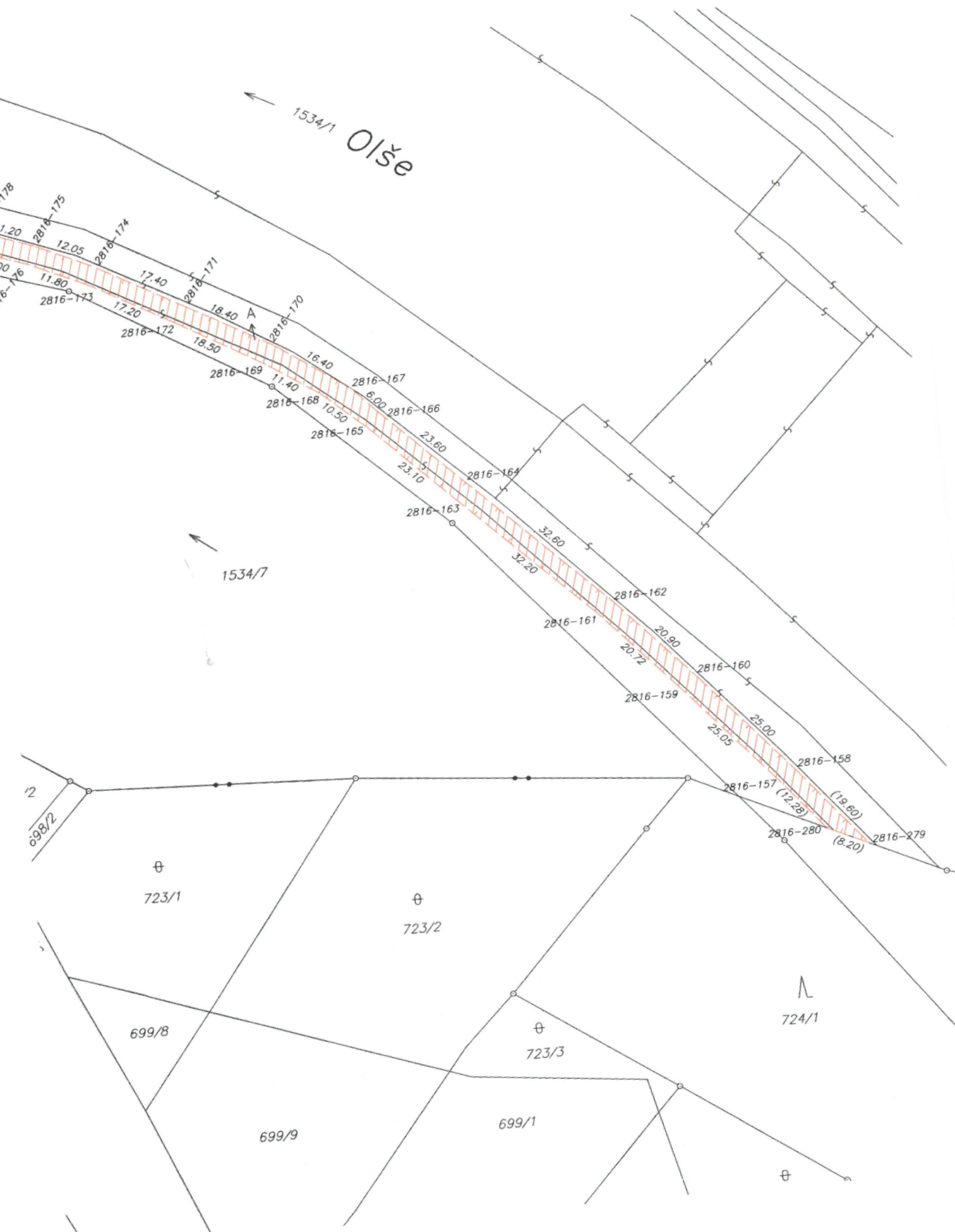

C

k.ú.: Ráj

č.zak.: 3008 - 13 / 2014

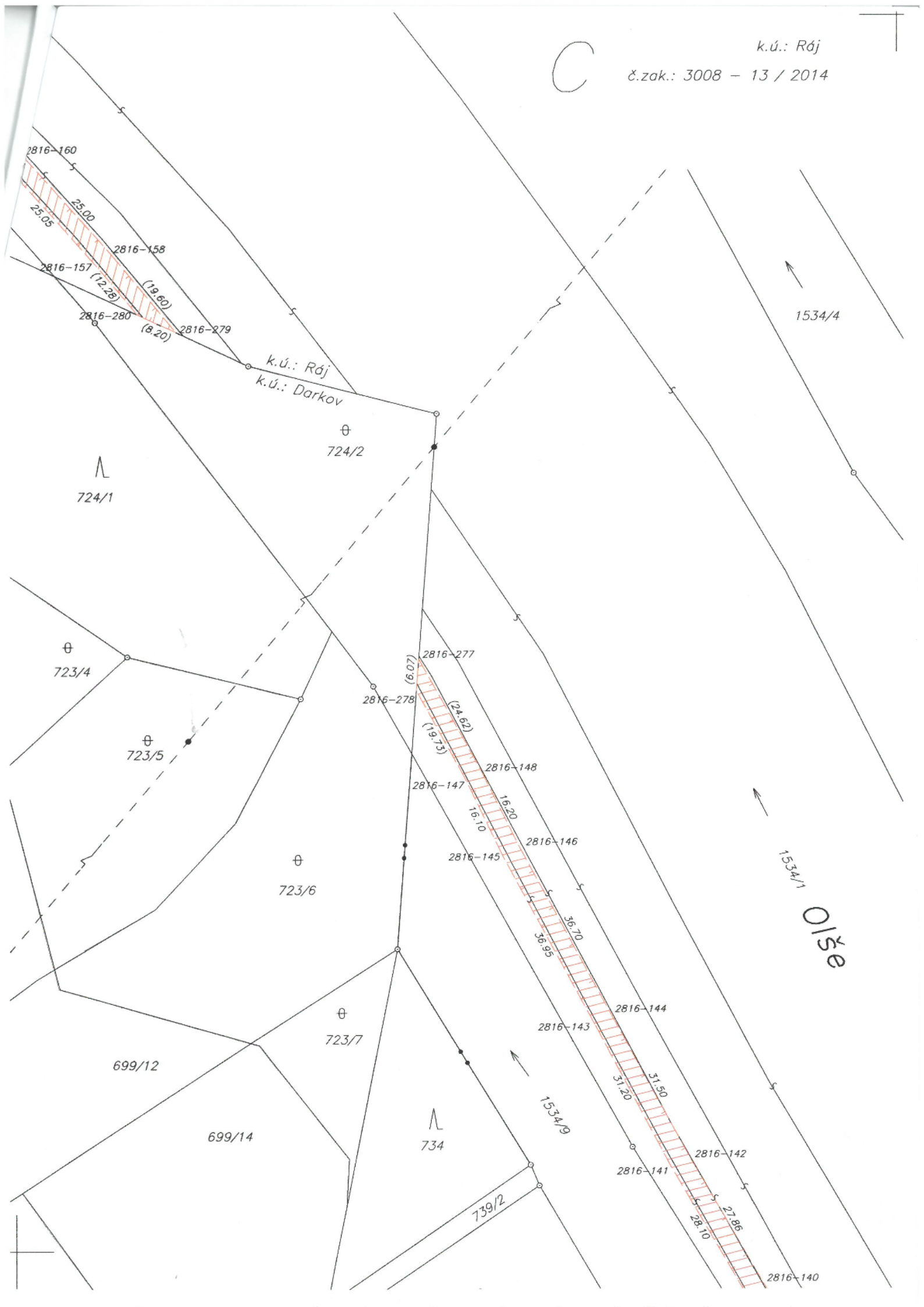

2816-160
25.05
25.00
2816-158
2816-157 (12.28)
2816-280 (8.20)
2816-279 (19.60)

k.ú.: Ráj
k.ú.: Darkov

724/2

724/1

723/4

723/5

723/6

723/7

699/12

699/14

734

739/2

2816-277 (6.07)

2816-278 (24.62)

2816-148 (19.73)

2816-147 16.20

2816-146 16.10

2816-145 36.70

2816-143 36.95

2816-144 31.20

2816-142 31.50

2816-141 27.86

2816-140 28.10

1534/4

1534/1

Olše

1534/9

D

k.ú.: Ráj

č.zak.: 3008 - 13 / 2014

1534/1

Olše

289/2

⊕
290

⊕
1536/1

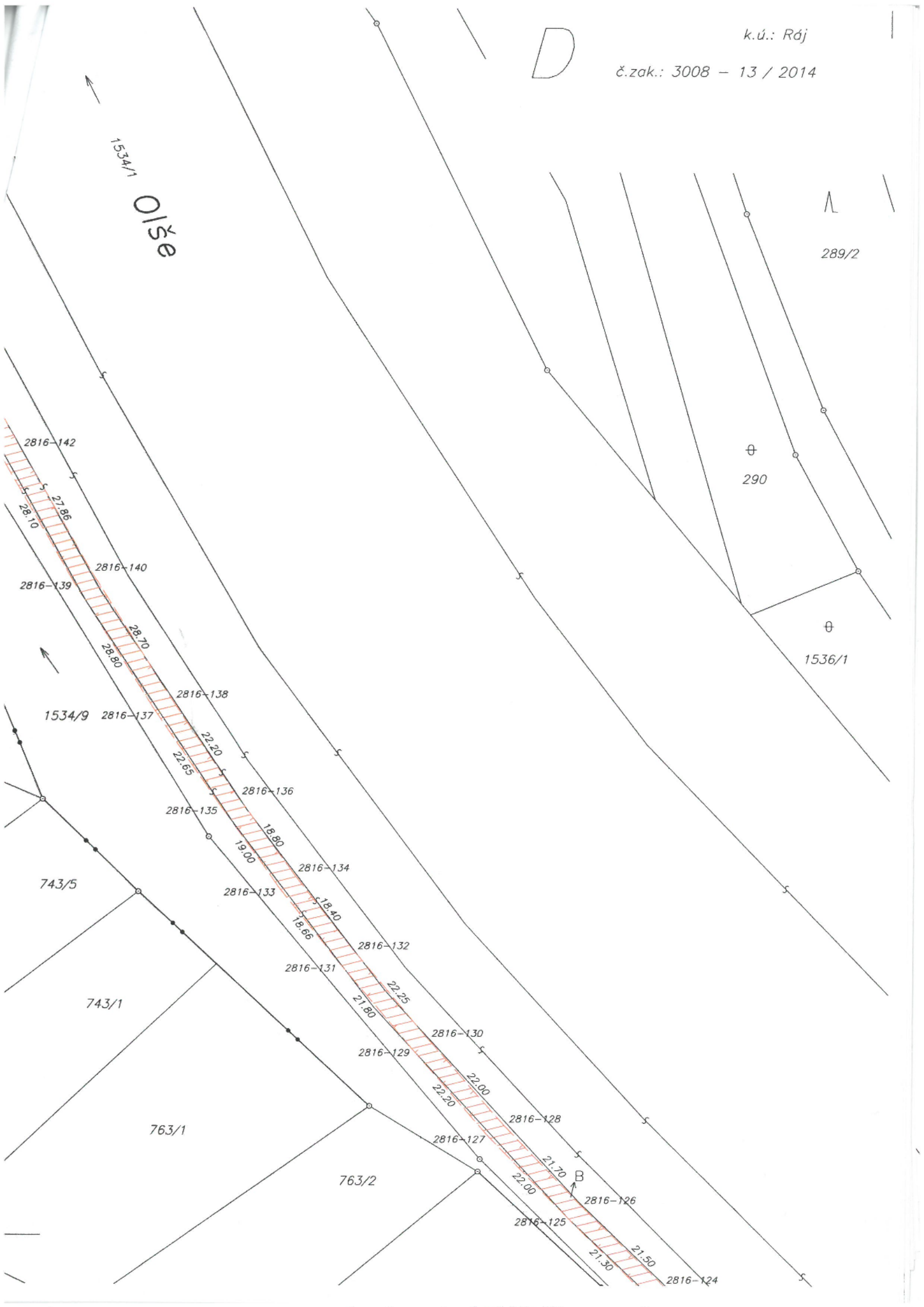

2816-142

27.86
28.10

2816-140

2816-139

28.70
28.80

2816-138

1534/9

2816-137

22.20
22.65

2816-136

2816-135

19.80
19.00

2816-134

2816-133

19.40
19.66

2816-132

2816-131

22.25
21.80

2816-130

2816-129

22.00
22.20

2816-128

2816-127

21.70
22.00

2816-126

2816-125

21.30
21.50

2816-124

743/5

743/1

763/1

763/2



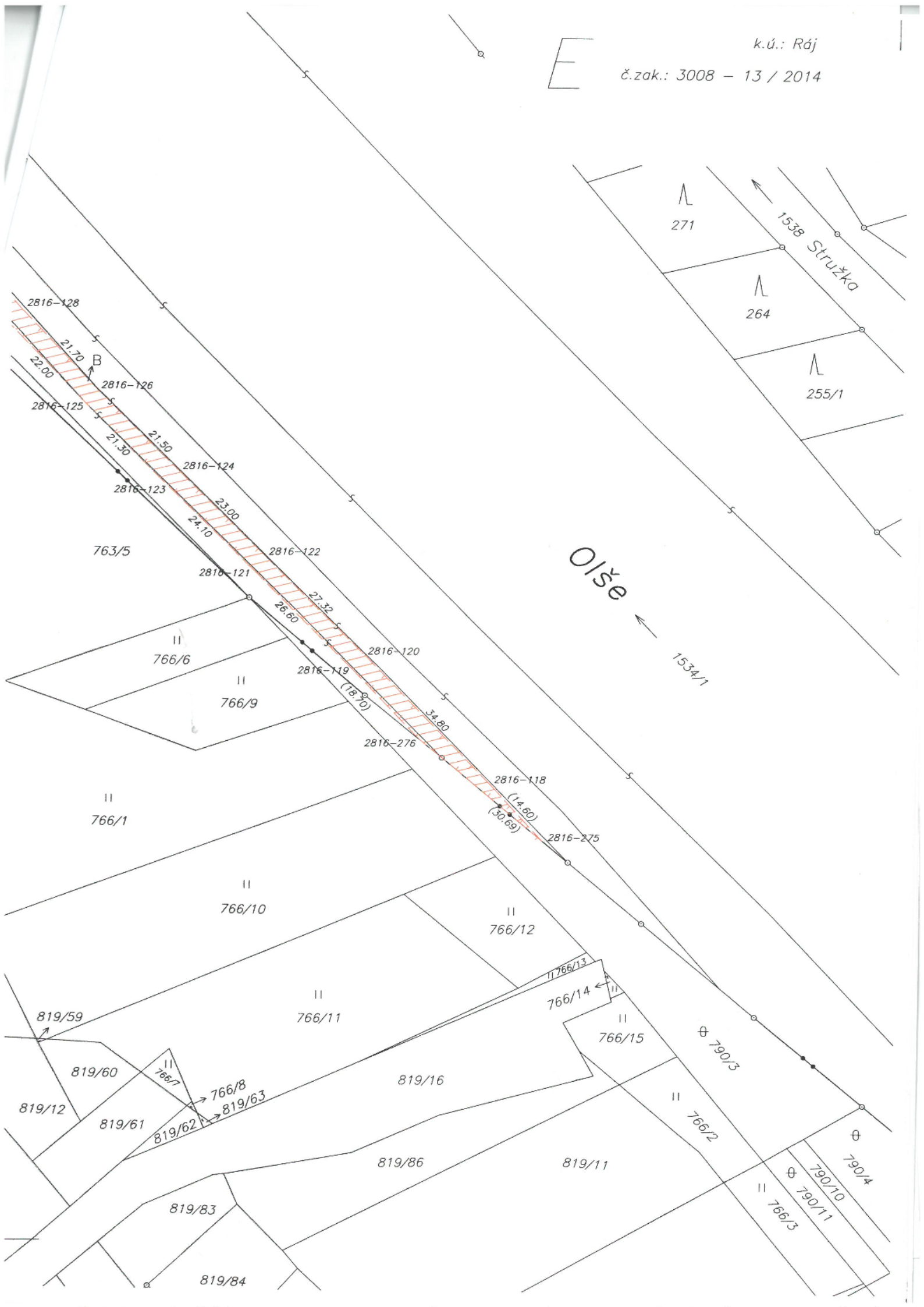

k.ú.: Ráj

č.zak.: 3008 - 13 / 2014

F

Olše ←

1534/1

k.ú.: Ráj
k.ú.: Darkov

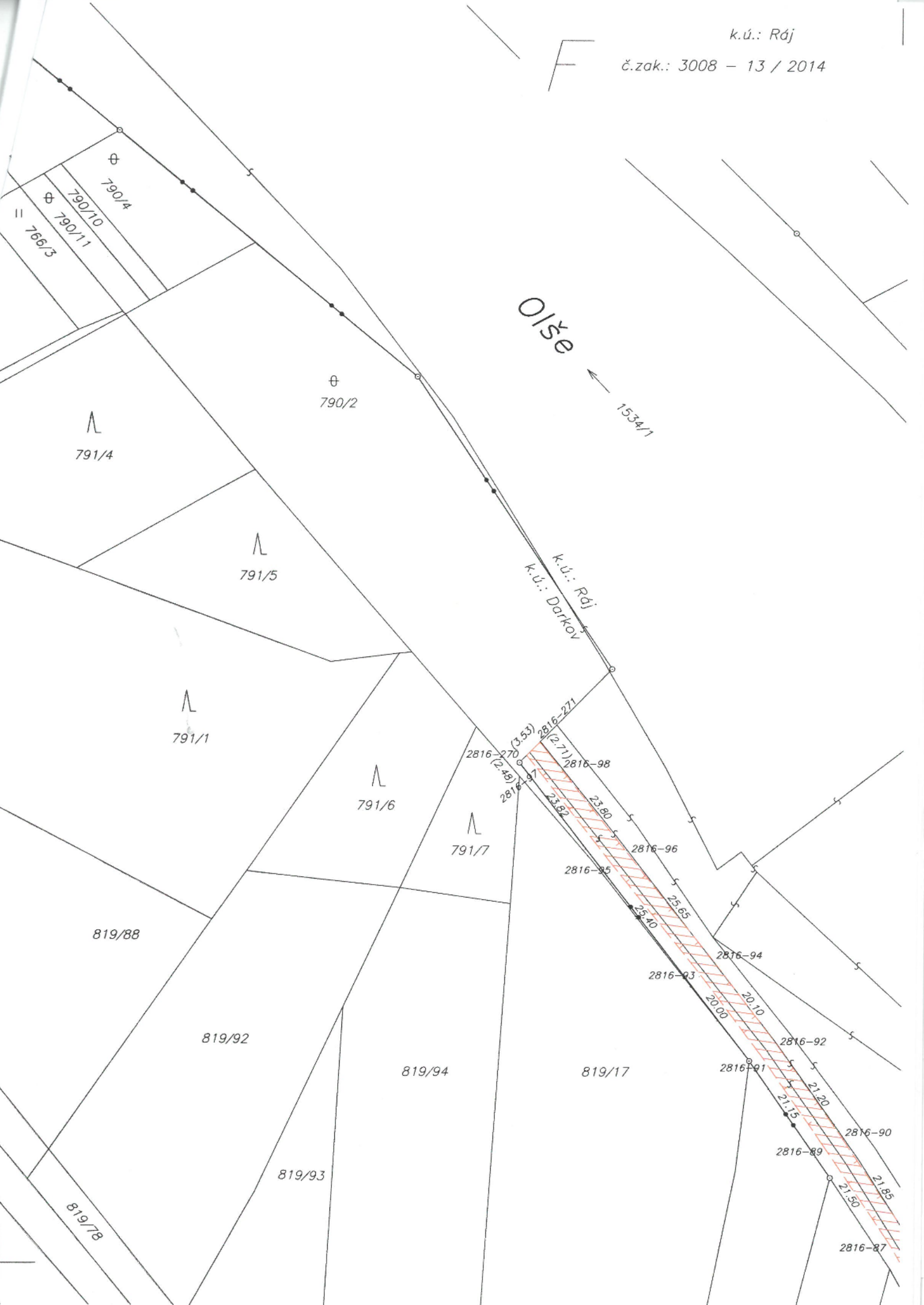

G

Olše

1534/1

⊕
1535

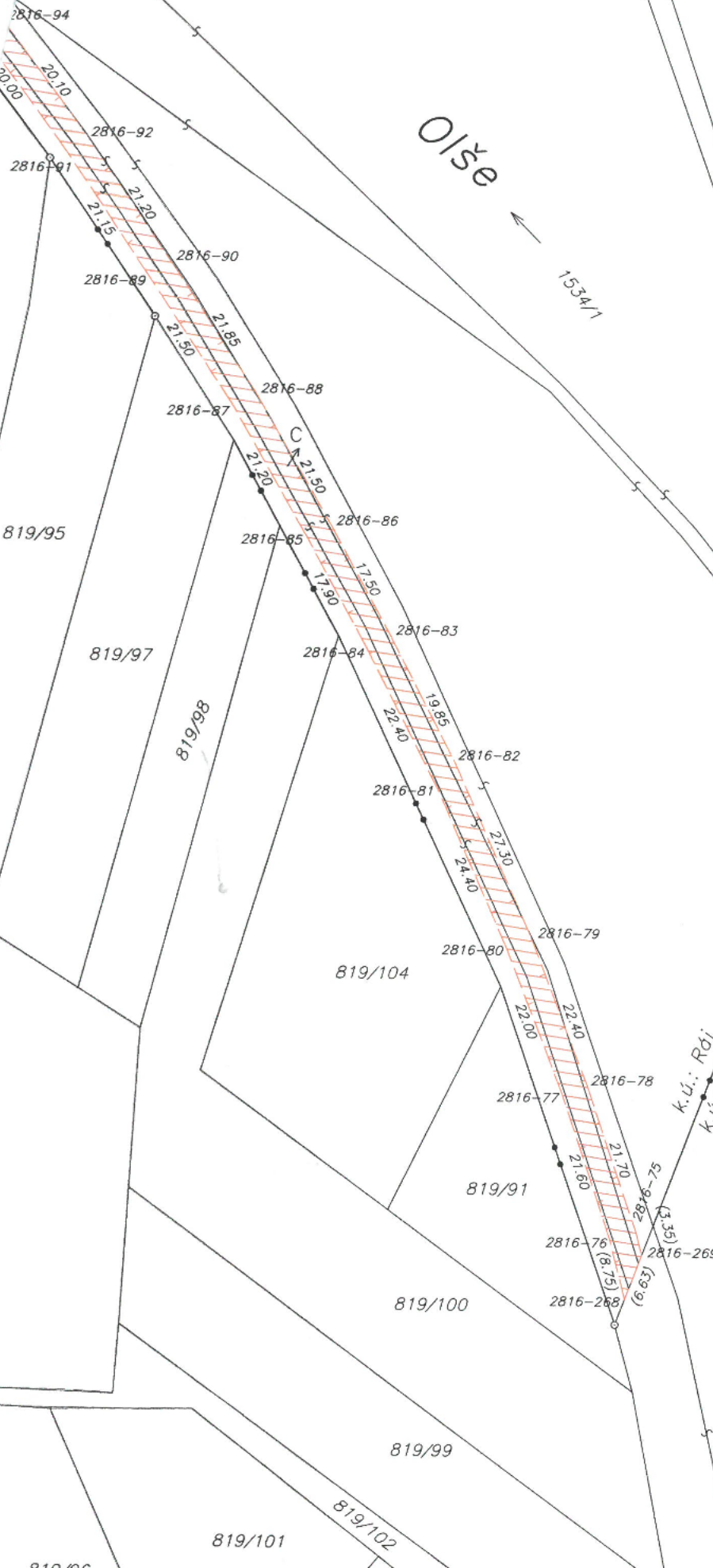

k.ú.: Ráj
k.ú.: Darkov

Olše

2407

2409

Seznam souřadnic (S-JTSK)

Souřadnice pro zápis do KN				Souřadnice určené měřením		
číslo bodu	Y	X	KK	Y	X	pozn.
2816-75	450138.24	1103624.29	6	450138.34	1103624.82	
2816-76	450141.93	1103625.30	6	450142.03	1103625.83	
2816-77	450149.02	1103604.85	6	450149.13	1103605.38	
2816-78	450145.47	1103603.73	6	450145.58	1103604.26	
2816-79	450153.75	1103582.95	6	450153.86	1103583.48	
2816-80	450157.19	1103584.45	6	450157.30	1103584.98	
2816-81	450167.32	1103562.30	6	450167.43	1103562.83	
2816-82	450165.17	1103558.10	6	450165.28	1103558.63	
2816-83	450174.51	1103540.54	6	450174.62	1103541.07	
2816-84	450177.76	1103542.41	6	450177.87	1103542.94	
2816-85	450186.62	1103526.88	6	450186.73	1103527.41	
2816-86	450183.12	1103525.25	6	450183.23	1103525.78	
2816-87	450197.36	1103508.59	6	450197.47	1103509.12	
2816-88	450194.17	1103506.79	6	450194.28	1103507.32	
2816-89	450209.45	1103490.76	6	450209.56	1103491.29	
2816-90	450206.37	1103488.60	6	450206.48	1103489.13	
2816-91	450221.41	1103473.35	6	450221.52	1103473.88	
2816-92	450218.51	1103471.15	6	450218.62	1103471.68	
2816-93	450233.46	1103457.33	6	450233.57	1103457.86	
2816-94	450230.75	1103455.13	6	450230.86	1103455.66	
2816-95	450249.42	1103437.61	6	450249.53	1103438.14	
2816-96	450246.78	1103435.15	6	450246.89	1103435.68	
2816-97	450264.16	1103418.80	6	450264.27	1103419.33	
2816-98	450261.57	1103416.46	6	450261.68	1103416.99	
2816-118	450414.82	1103238.56	6	450414.94	1103239.10	
2816-119	450441.74	1103216.50	6	450441.86	1103217.04	
2816-120	450439.24	1103213.91	6	450439.36	1103214.45	
2816-121	450460.76	1103197.88	6	450460.88	1103198.42	
2816-122	450458.92	1103194.84	6	450459.04	1103195.38	
2816-123	450478.20	1103181.18	6	450478.32	1103181.72	
2816-124	450475.51	1103178.89	6	450475.63	1103179.43	
2816-125	450493.46	1103166.30	6	450493.58	1103166.84	
2816-126	450490.98	1103163.85	6	450491.10	1103164.39	
2816-127	450508.79	1103150.51	6	450508.91	1103151.05	
2816-128	450506.03	1103148.18	6	450506.15	1103148.72	
2816-129	450523.44	1103133.75	6	450523.56	1103134.29	
2816-130	450520.57	1103131.64	6	450520.69	1103132.18	
2816-131	450537.59	1103117.11	6	450537.71	1103117.65	
2816-132	450534.87	1103114.67	6	450534.99	1103115.21	
2816-133	450549.31	1103102.66	6	450549.43	1103103.20	
2816-134	450546.31	1103100.15	6	450546.43	1103100.69	
2816-135	450560.46	1103087.30	6	450560.58	1103087.84	
2816-136	450557.53	1103085.02	6	450557.65	1103085.56	
2816-137	450573.29	1103068.71	6	450573.41	1103069.25	
2816-138	450570.08	1103066.63	6	450570.20	1103067.17	
2816-139	450588.83	1103044.50	6	450588.96	1103045.04	
2816-140	450585.51	1103042.42	6	450585.64	1103042.96	
2816-141	450603.02	1103020.18	6	450603.15	1103020.72	
2816-142	450599.45	1103018.37	6	450599.58	1103018.91	
2816-143	450617.67	1102992.57	6	450617.80	1102993.11	
2816-144	450614.56	1102990.63	6	450614.69	1102991.17	
2816-145	450635.21	1102960.11	6	450635.34	1102960.65	
2816-146	450632.07	1102958.34	6	450632.20	1102958.88	
2816-147	450642.22	1102945.61	6	450642.35	1102946.15	
2816-148	450639.30	1102943.77	6	450639.43	1102944.31	
2816-157	450713.17	1102846.78	6	450713.30	1102847.33	
2816-158	450710.36	1102844.54	6	450710.49	1102845.09	
2816-159	450729.77	1102828.11	6	450729.90	1102828.66	
2816-160	450727.02	1102825.78	6	450727.15	1102826.33	
2816-161	450743.91	1102812.85	6	450744.04	1102813.40	
2816-162	450741.29	1102810.49	6	450741.42	1102811.04	
2816-163	450767.11	1102790.48	6	450767.24	1102791.03	
2816-164	450764.70	1102787.80	6	450764.83	1102788.35	
2816-165	450783.74	1102774.37	6	450783.87	1102774.92	
2816-166	450781.77	1102771.43	6	450781.90	1102771.98	

Souřadnice pro zápis do KN				Souřadnice určené měřením		
číslo bodu	Y	X	KK	Y	X	pozn.
2816-167	450785.85	1102767.08	6	450785.98	1102767.63	
2816-168	450791.71	1102767.52	6	450791.84	1102768.07	
2816-169	450801.29	1102761.27	6	450801.43	1102761.82	
2816-170	450799.47	1102757.85	6	450799.61	1102758.40	
2816-171	450815.66	1102749.09	6	450815.80	1102749.64	
2816-172	450817.39	1102752.14	6	450817.53	1102752.69	
2816-173	450832.56	1102743.87	6	450832.70	1102744.42	
2816-174	450831.02	1102740.73	6	450831.16	1102741.28	
2816-175	450841.92	1102735.79	6	450842.06	1102736.34	
2816-176	450843.32	1102739.08	6	450843.46	1102739.63	
2816-177	450853.71	1102735.44	6	450853.85	1102735.99	
2816-178	450852.52	1102732.04	6	450852.66	1102732.59	
2816-179	450861.61	1102729.69	6	450861.75	1102730.24	
2816-180	450862.40	1102733.24	6	450862.54	1102733.79	
2816-181	450870.95	1102728.76	6	450871.09	1102729.31	
2816-182	450867.94	1102726.17	6	450868.08	1102726.72	
2816-183	450871.21	1102721.79	6	450871.35	1102722.34	
2816-184	450874.48	1102723.77	6	450874.62	1102724.32	
2816-185	450878.66	1102716.76	6	450878.80	1102717.31	
2816-186	450875.86	1102714.44	6	450876.00	1102714.99	
2816-187	450882.54	1102708.68	6	450882.68	1102709.23	
2816-188	450884.54	1102712.10	6	450884.68	1102712.65	
2816-189	450891.94	1102709.71	6	450892.08	1102710.26	
2816-190	450891.39	1102706.21	6	450891.53	1102706.76	
2816-191	450897.31	1102705.07	6	450897.45	1102705.62	
2816-192	450897.20	1102709.01	6	450897.34	1102709.56	
2816-193	450902.20	1102709.73	6	450902.34	1102710.28	
2816-194	450903.53	1102706.30	6	450903.67	1102706.85	
2816-195	450909.17	1102709.86	6	450909.31	1102710.41	
2816-196	450906.13	1102712.49	6	450906.27	1102713.04	
2816-197	450910.04	1102717.96	6	450910.18	1102718.51	
2816-198	450913.94	1102717.56	6	450914.08	1102718.11	
2816-199	450926.43	1102746.39	6	450926.57	1102746.94	
2816-200	450922.10	1102746.43	6	450922.24	1102746.98	
2816-201	450938.69	1102764.47	6	450938.82	1102765.02	
2816-202	450940.82	1102761.13	6	450940.96	1102761.68	
2816-203	450962.66	1102768.28	6	450962.79	1102768.84	
2816-204	450961.62	1102772.07	6	450961.75	1102772.62	
2816-268	450139.64	1103633.75	6			prusečik
2816-269	450137.37	1103627.52	6			prusečik
2816-270	450265.71	1103416.86	6			prusečik
2816-271	450263.25	1103414.33	6			prusečik
2816-275	450404.86	1103249.24	6			prusečik
2816-276	450428.67	1103229.87	6			prusečik
2816-277	450651.26	1102922.25	6			prusečik
2816-278	450651.69	1102928.30	6			prusečik
2816-279	450697.81	1102859.60	6			prusečik
2816-280	450705.25	1102856.16	6			prusečik
2816-283	450912.09	1102714.58	6			prusečik
2816-284	450909.05	1102716.58	6			prusečik
2816-285	450963.66	1102772.39	6			prusečik
2816-286	450980.25	1102771.07	6			prusečik

VÝKAZ DOSAVADNIHO A NOVÉHO STAVU ÚDAJŮ KATASTRU NEMOVITOSTÍ

Dosavadní stav			Nový stav												
Označení pozemku parc. číslem	Výměra parcely		Druh pozemku	Označení pozemku parc. číslem	Výměra parcely		Druh pozemku	Typ stavby	Způsob využití	Způsob určení výměr	Porovnání se stavem evidence právních vztahů				
	ha	m ²			Způsob využití	Způsob využití					Díl přechází z pozemku označeného v katastru nemovitosti	dřívější poz. evidenci	Číslo listu vlastnictví	Výměra dílu	
				ha	m ²							ha	m ²		
1280											1280		76		
2208/1											2208/1		76		
2209/3											2209/3		76		
2211/1											2211/1		76		
2211/6											2211/6		76		
2221/1											2221/1		76		
2223											2223		76		

Druh věcného břemene : dle listiny

Oprávněný : dle listiny

GEOMETRICKÝ PLÁN pro vyznačení věcného břemene	Geometrický plán ověřil úředně oprávněný zeměměřický inženýr:	Stejnopis ověřil úředně oprávněný zeměměřický inženýr:
	Jméno, příjmení:	Jméno, příjmení:
	Číslo položky seznamu úředně oprávněných zeměměřických inženýrů: 1097/05	Číslo položky seznamu úředně oprávněných zeměměřických inženýrů:
	Dne: 21.3.2014 Číslo: 68/2014	Dne: Číslo:
Náležitosti a přesnosti odpovídá právním předpisům.	Tento stejnopis odpovídá geometrickému plánu v elektronické podobě uloženému v dokumentaci katastrálního úřadu.	Ověření stejnopisu geometrického plánu v listinné podobě.
Katastrální úřad souhlasí s otčíslováním parcel.		
Číslo plánu: 1653 - 13 / 2014 Okres: Karviná Obec: Karviná Kat. území: Staré Město u Karviné Mapový list: DKM		
Dosavadním vlastníkům pozemků byla poskytnuta možnost seznámit se v terénu a průběhem navrhovaných nových hranic, které byly označeny předepsaným způsobem: kraj cesty		

Klady listů

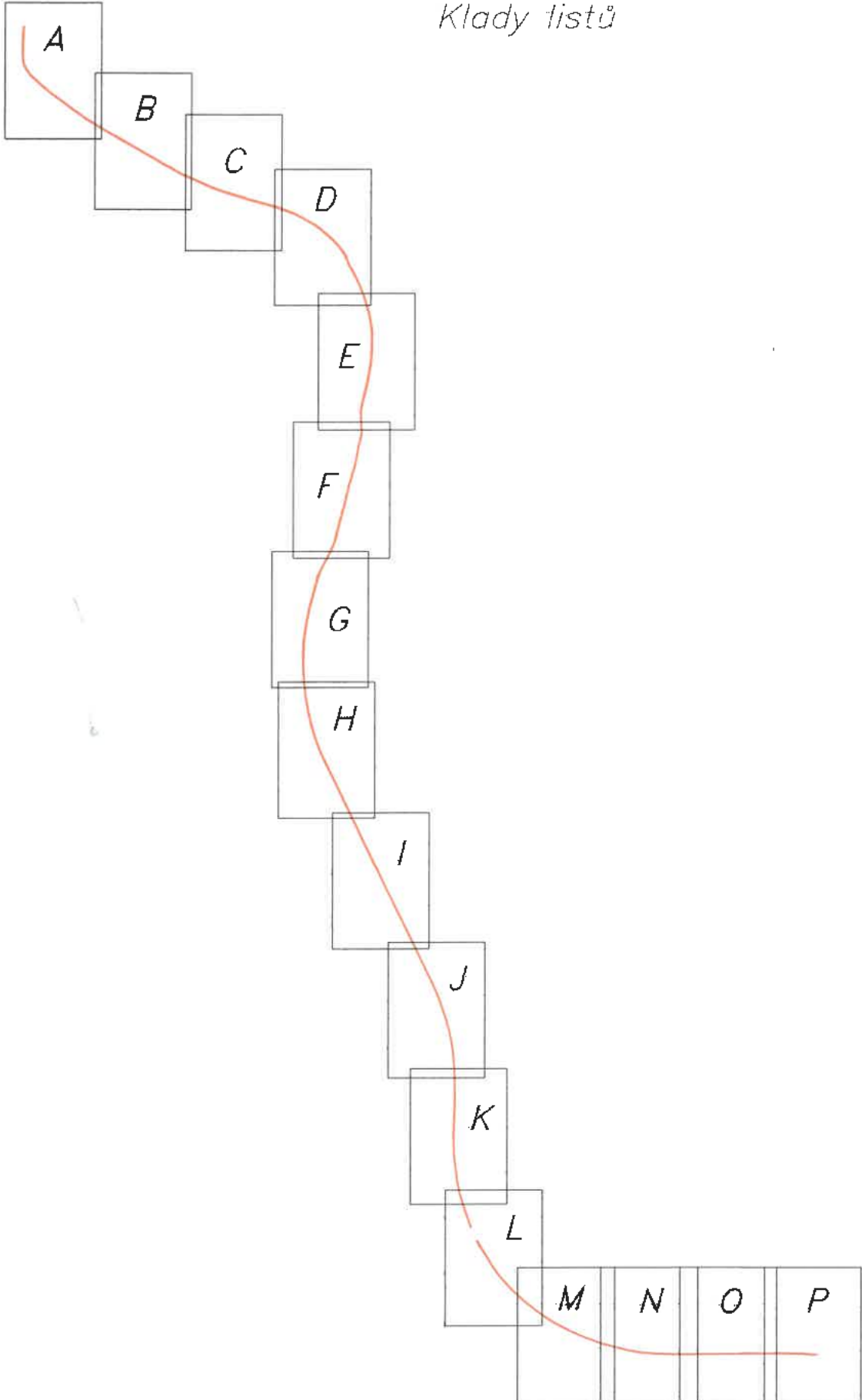

k.ú.: Staré Město u Karviné
zak.č.: 1653 -13/ 2014

A

OIŠE
2208/1

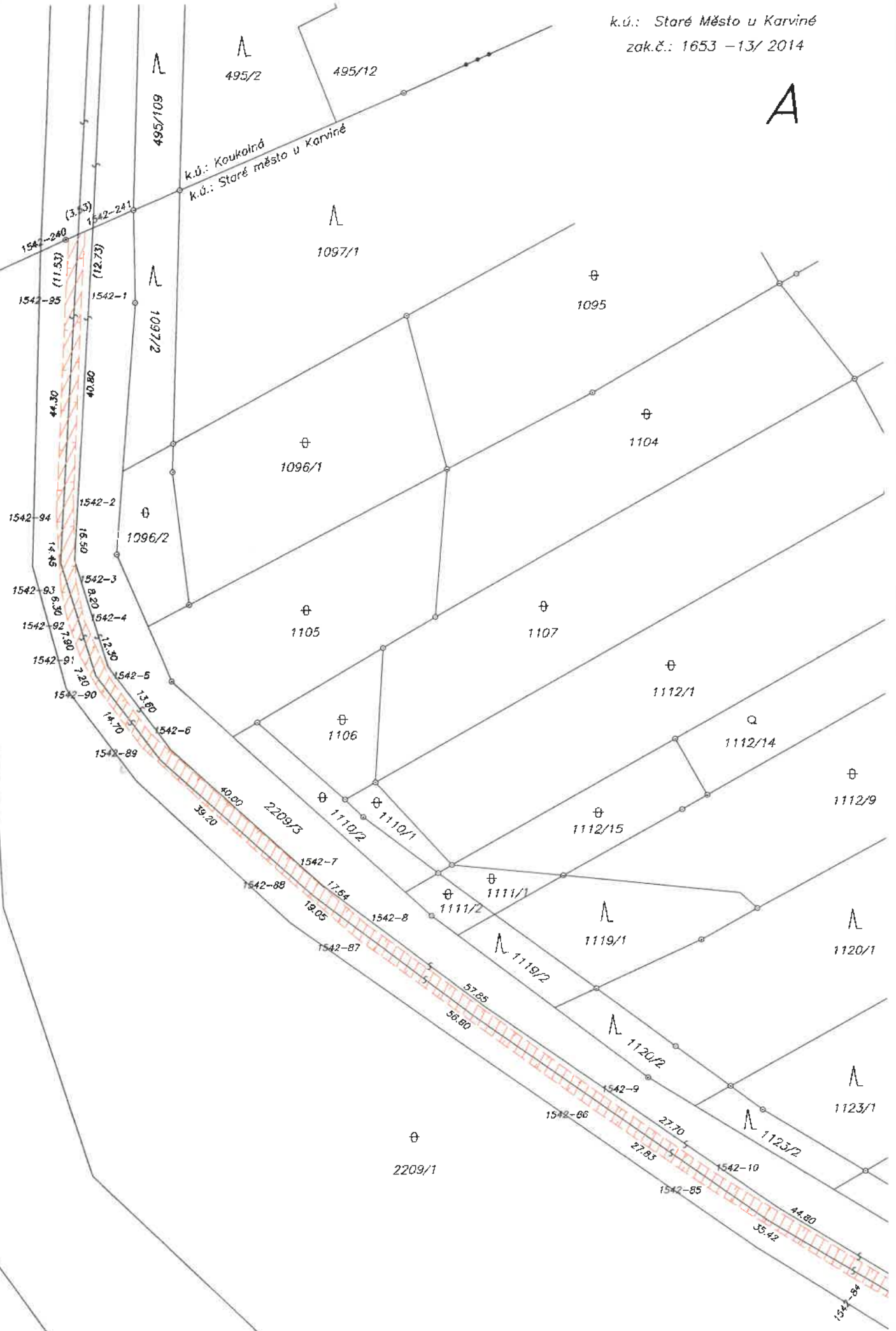

k.ú.: Staré Město u Karviné

zak.č.: 1653 -13/ 2014

B

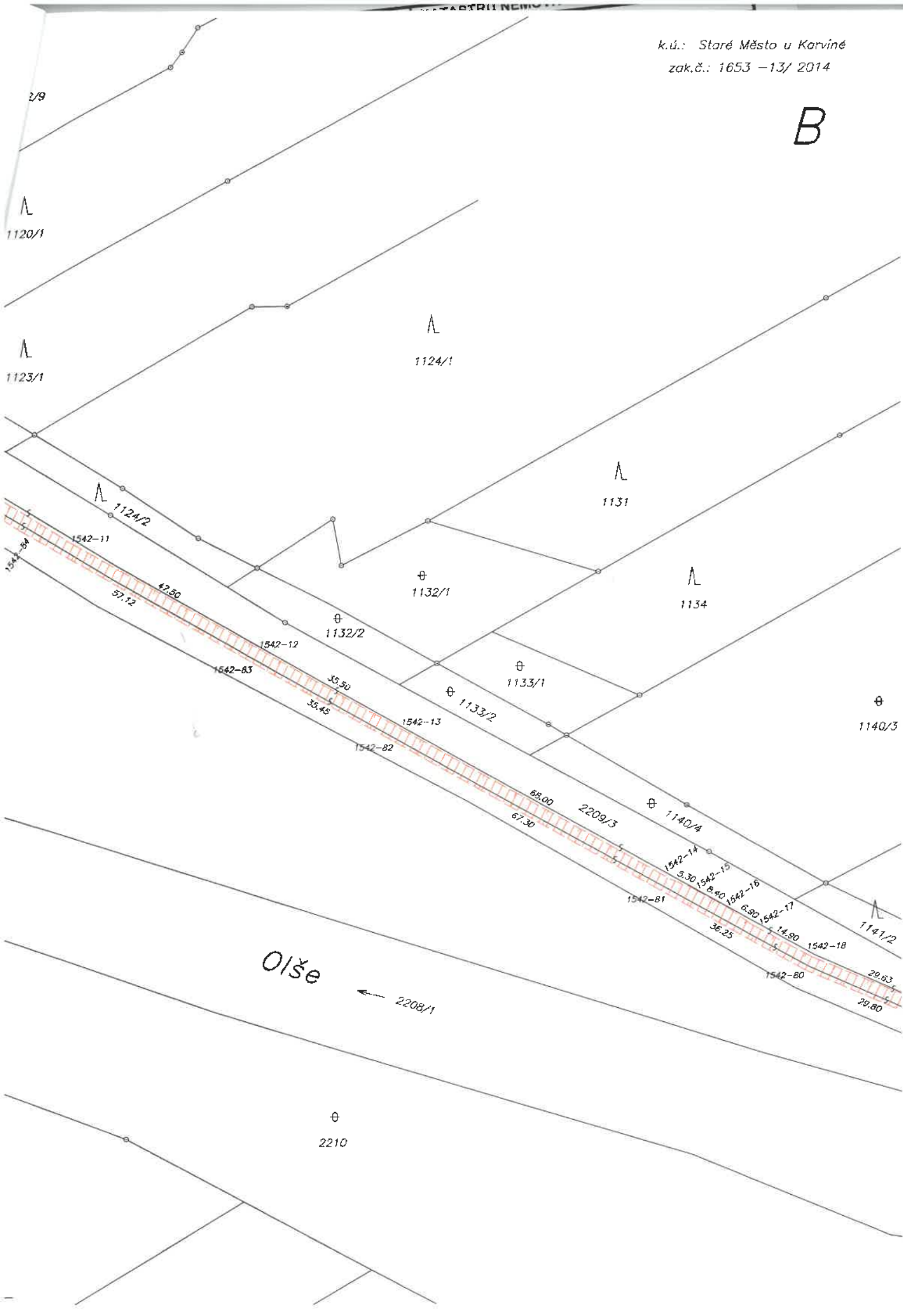

k.ú.: Staré Město u Karviné
zak.č.: 1653 - 13/ 2014

C

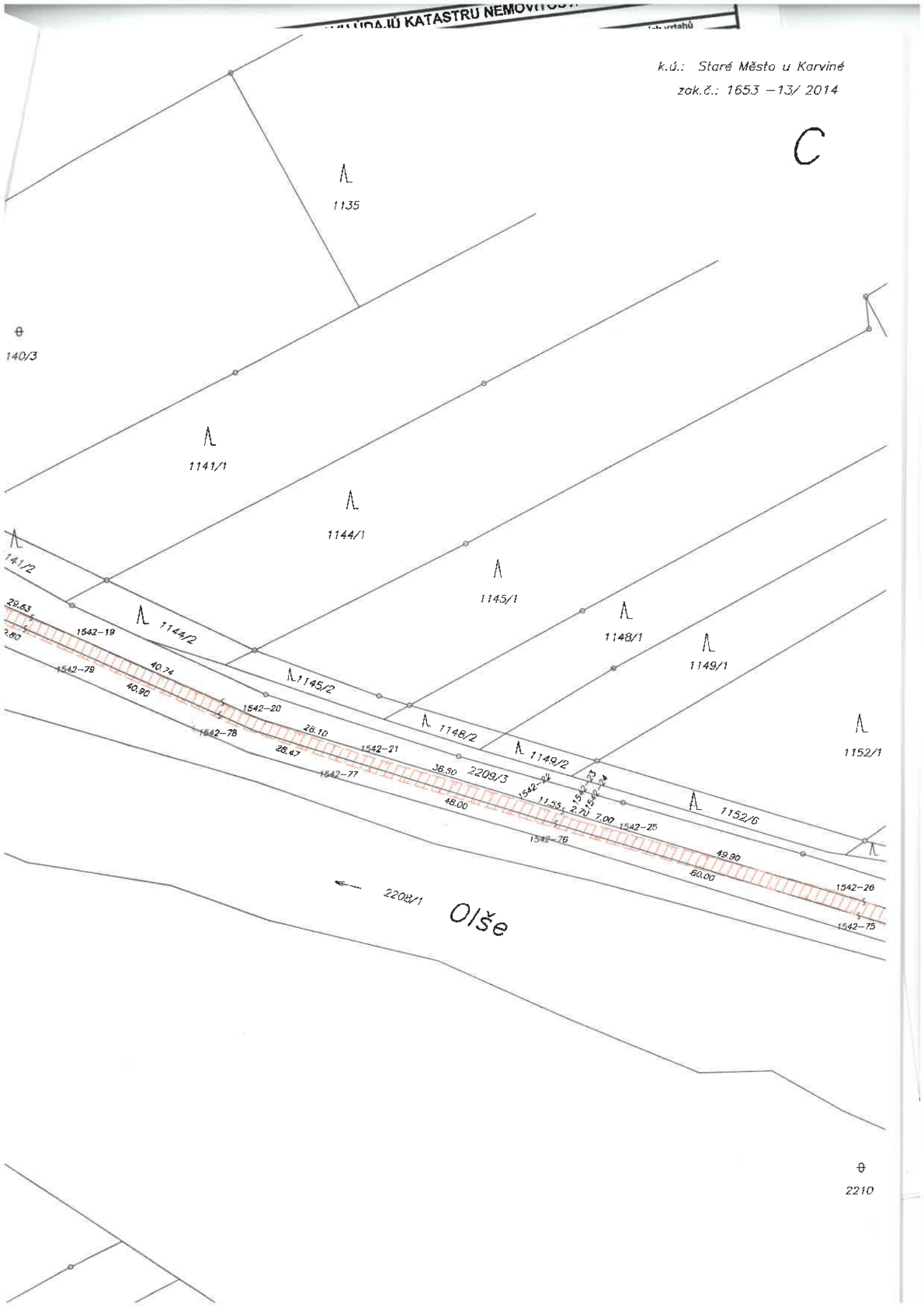

⊕
140/3

⊕
2210

k.ú.: Staré Město u Karviné
zak.č.: 1653 - 13/ 2014

D

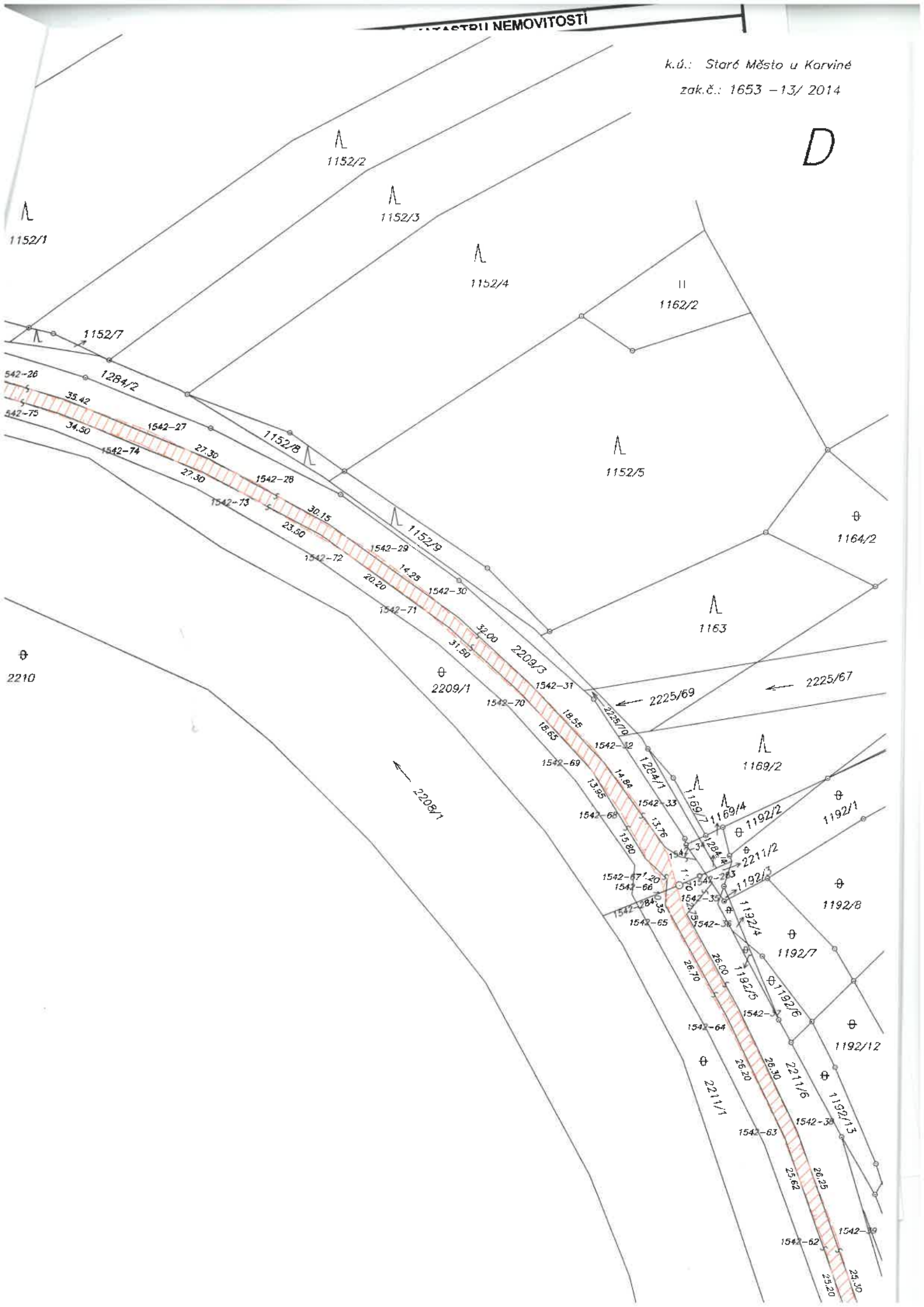

k.ú.: Staré Město u Karviné
zak.č.: 1653 -13/ 2014

E

⊕
2210

2208/1 → Olše

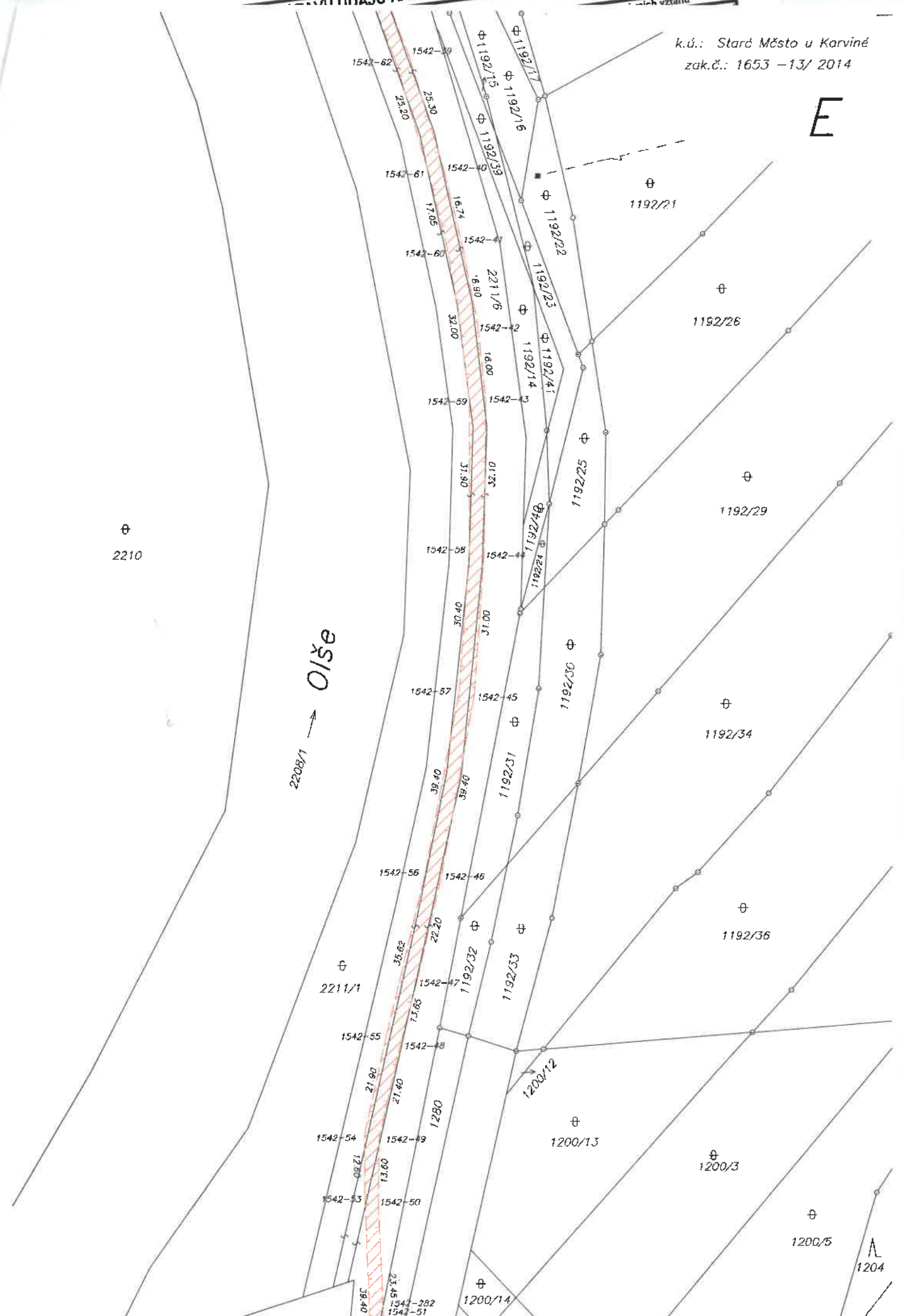

Staré Město u Karviné
zak.č.: 1653 -13/ 2014

G

⊕
2211/1

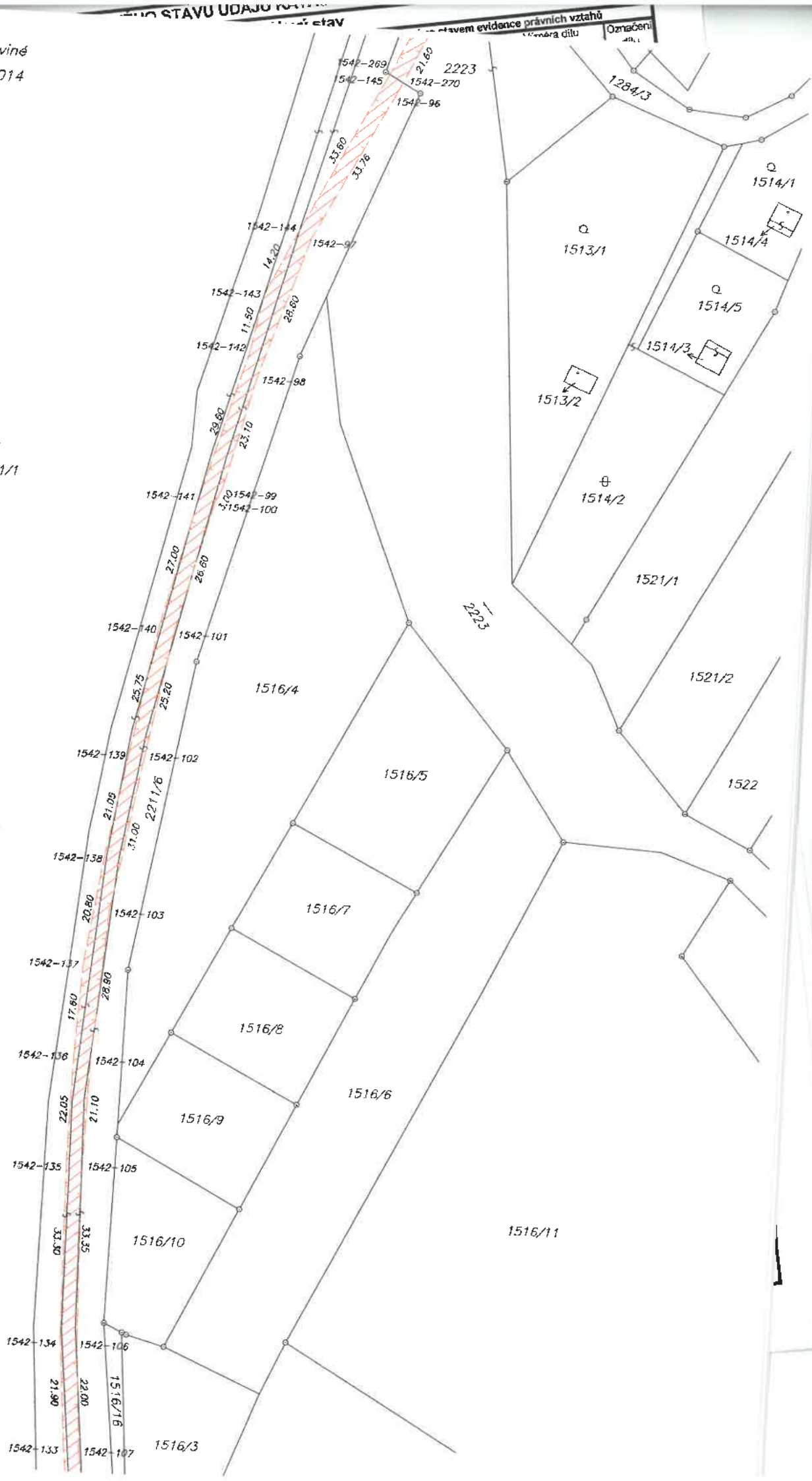

k.ú.: Staré Město u Karviné
zak.č.: 1653 - 13/ 2014

H

⊕
2211/1

1516/1

1516/14

Λ
1503

Λ
1500/1

Λ
1541/1

→
2208/1
Olše

⊕
2215/2

1541/7

1541/3

1542-126

1542-114

1542-125

1542-115

1541/5

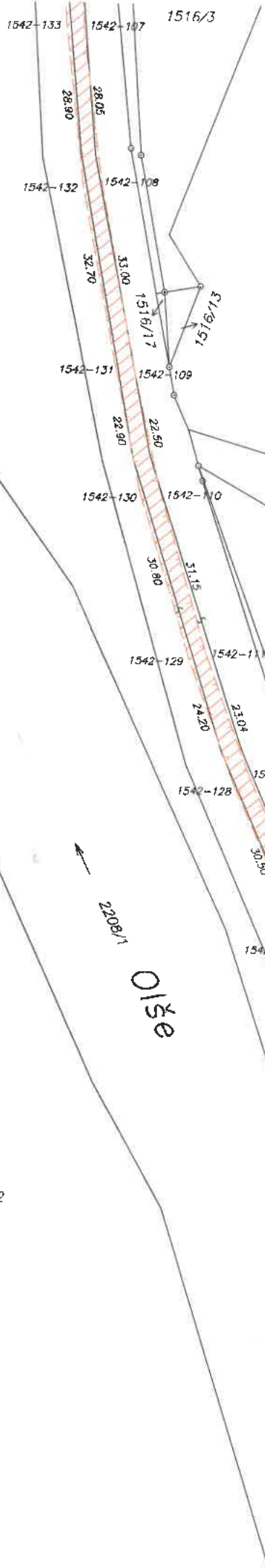

k.ú.: Staré Město u Karviné
zak.č.: 1653 -13/ 2014

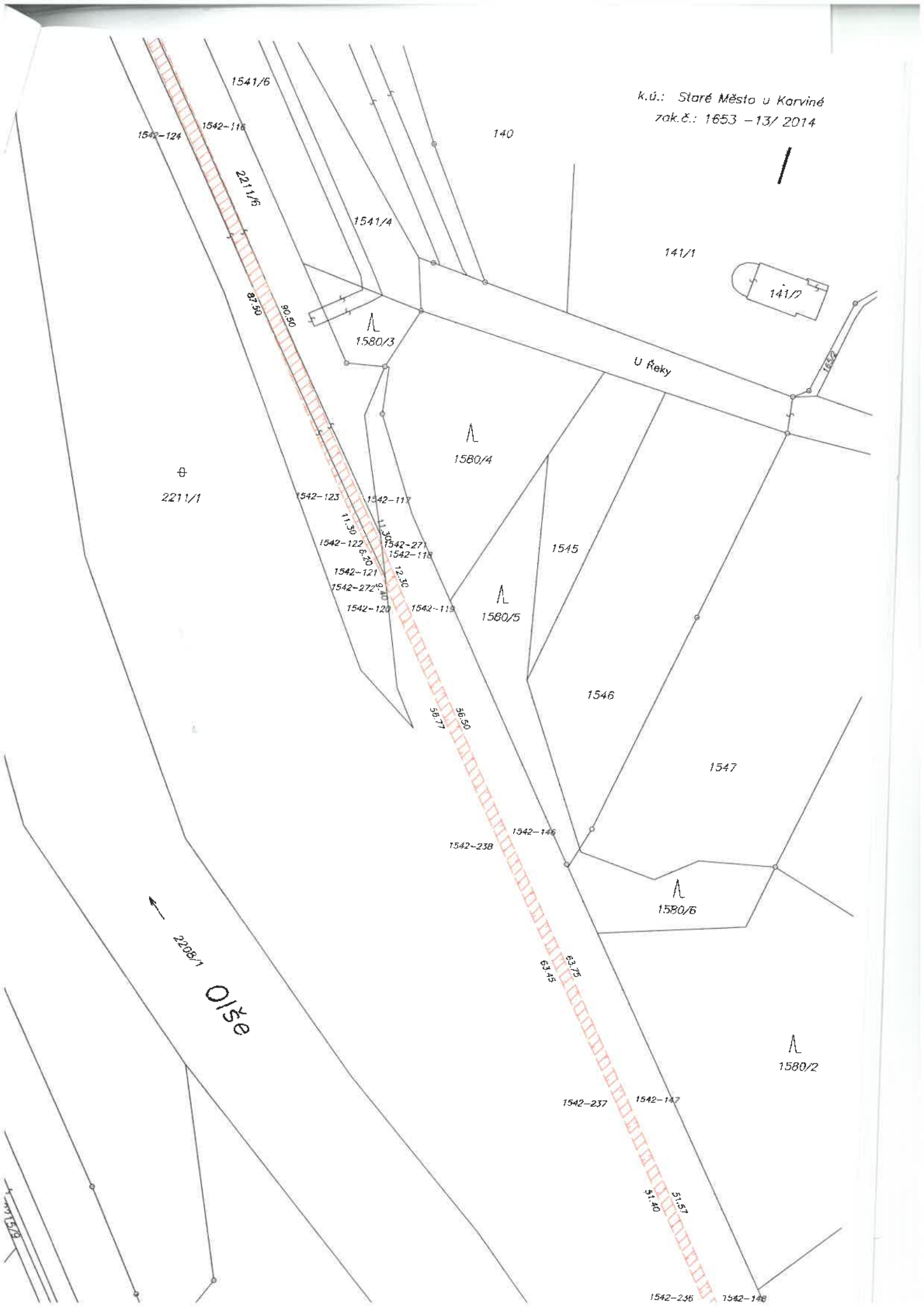

k.ú.: Staré Město u Karviné
zak.č.: 1653 - 13/ 2014

J

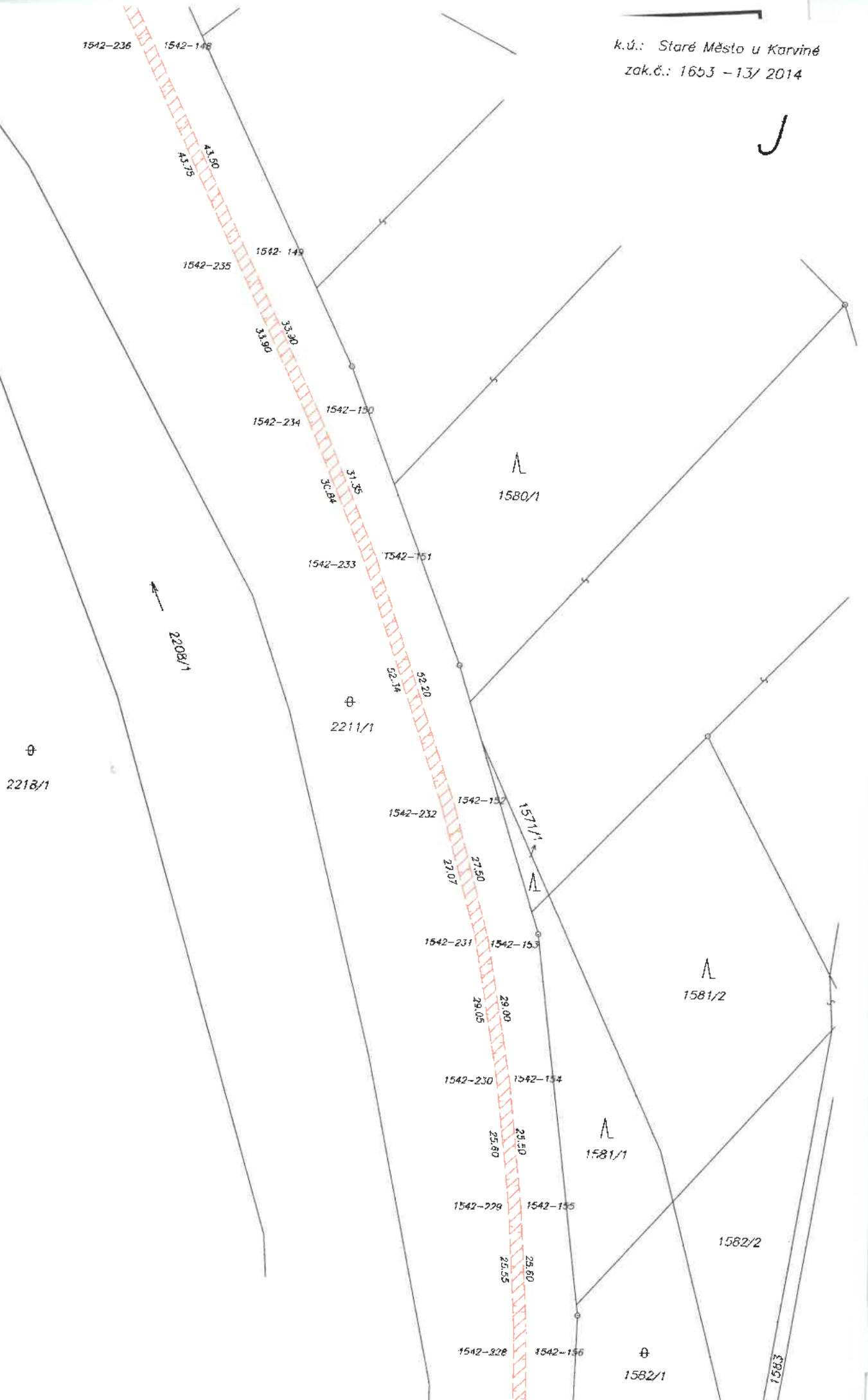

1542-236

1542-148

43.50

1542-235

1542-149

33.30

1542-234

1542-150

31.35

1542-233

1542-151

52.20

2211/1

1542-232

1542-152

27.50

1542-231

1542-153

1542-230

1542-154

1542-229

1542-155

1542-228

1542-156

1580/1

1571/1

1581/2

1581/1

1582/2

1582/1

1583



2208/1

2218/1

k.ú.: Staré Město u Korviné
zak.č.: 1653 - 13/ 2014

K

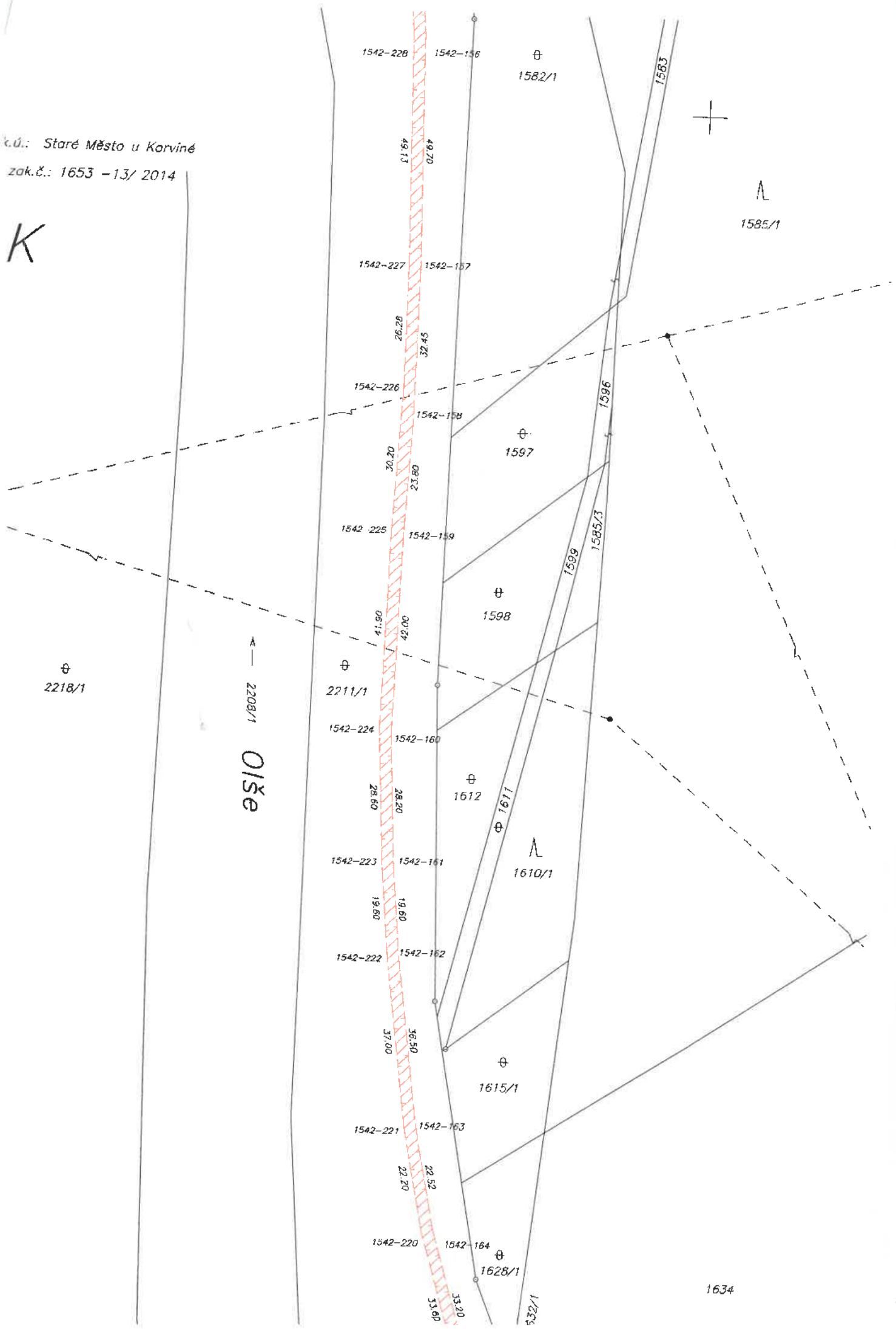

k.ú.: Staré Město u Karviné

zak.č.: 1653 -13/ 2014

M

Staré Město u Karviné

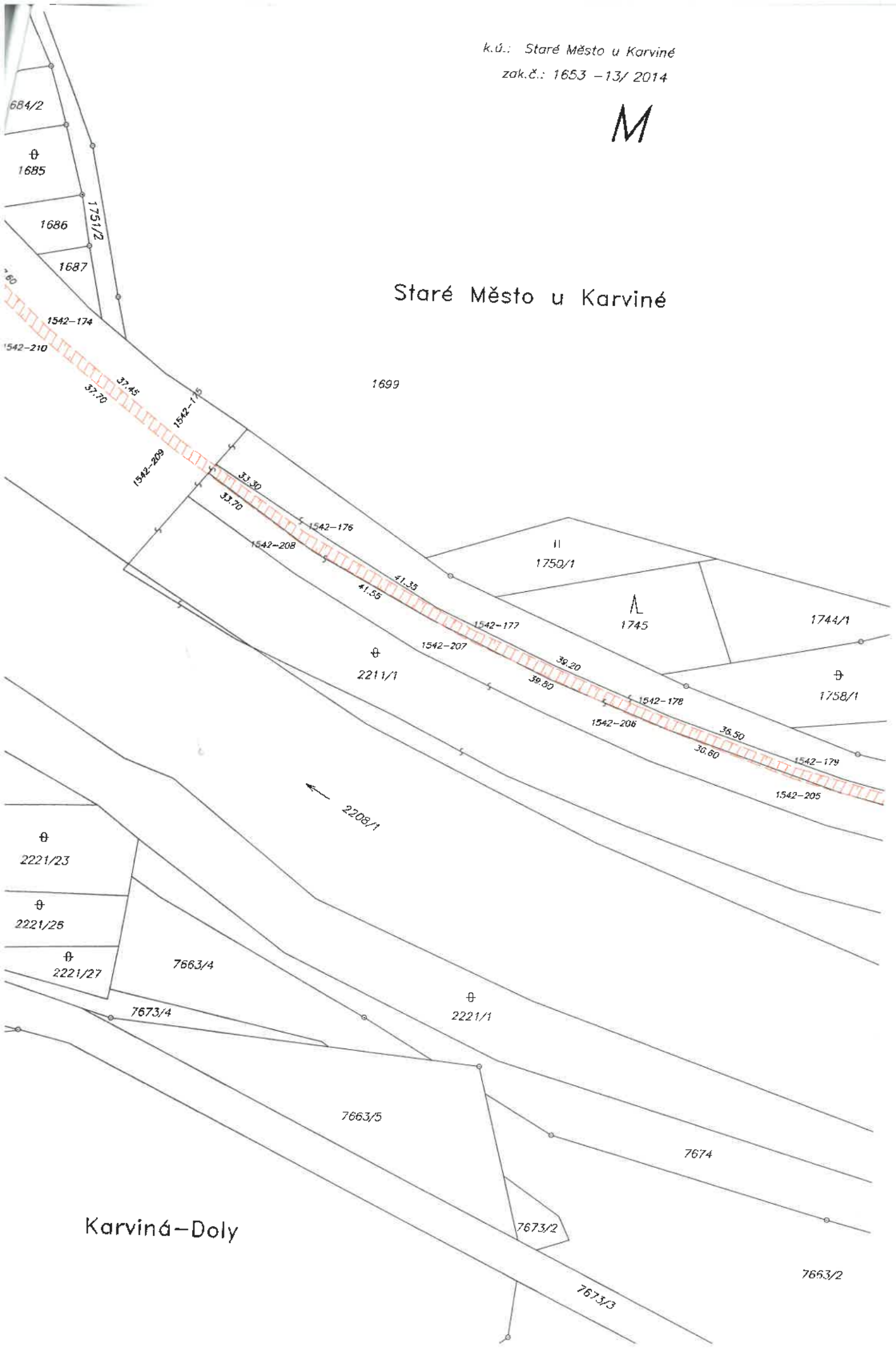

Karviná-Doly

7663/2

k.ú.: Staré Město u Karviné

zak.č.: 1653 -13/ 2014

N

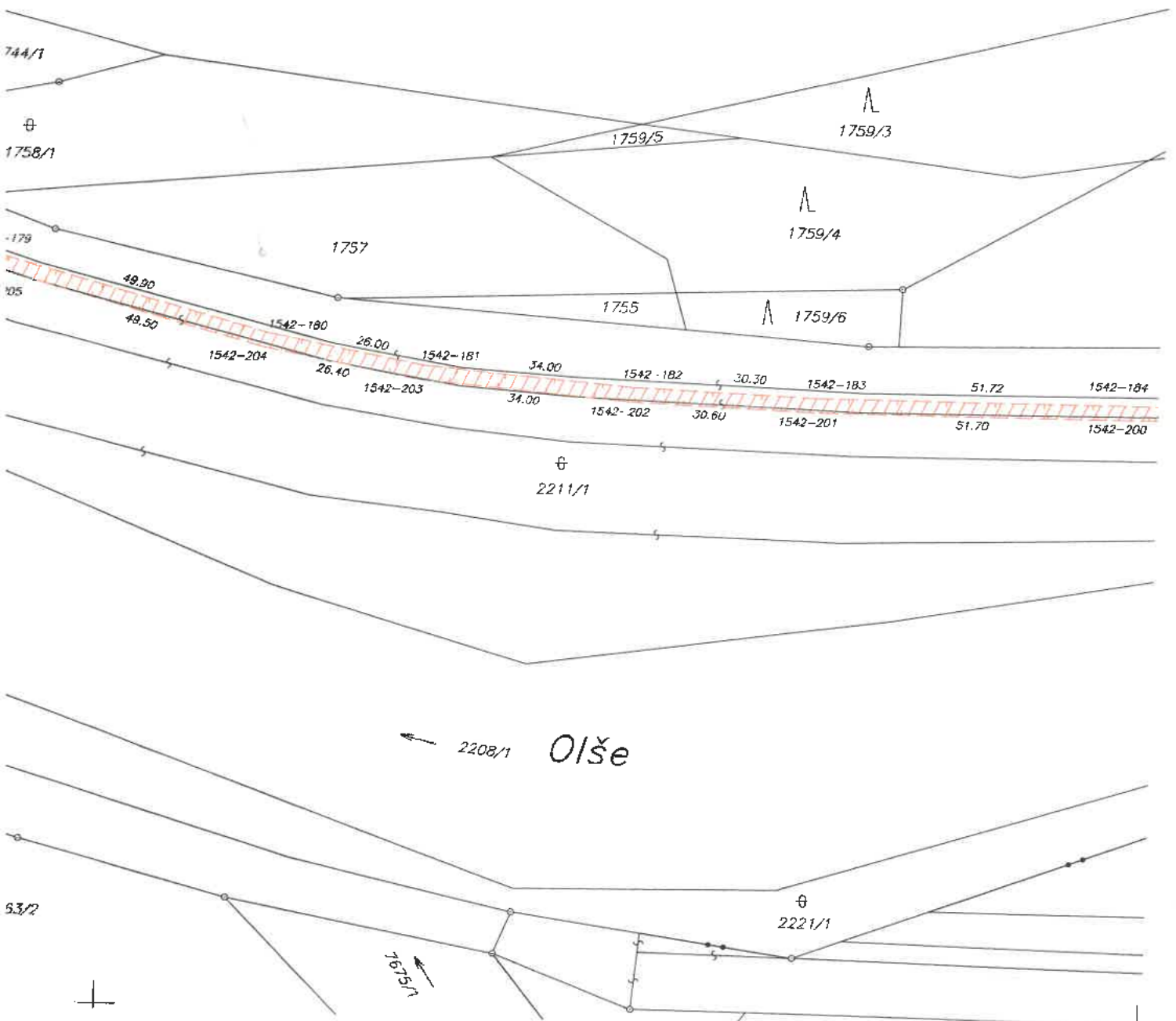

k.ú.: Staré Město u Karviné
zak.č.: 1653 -13/ 2014

0

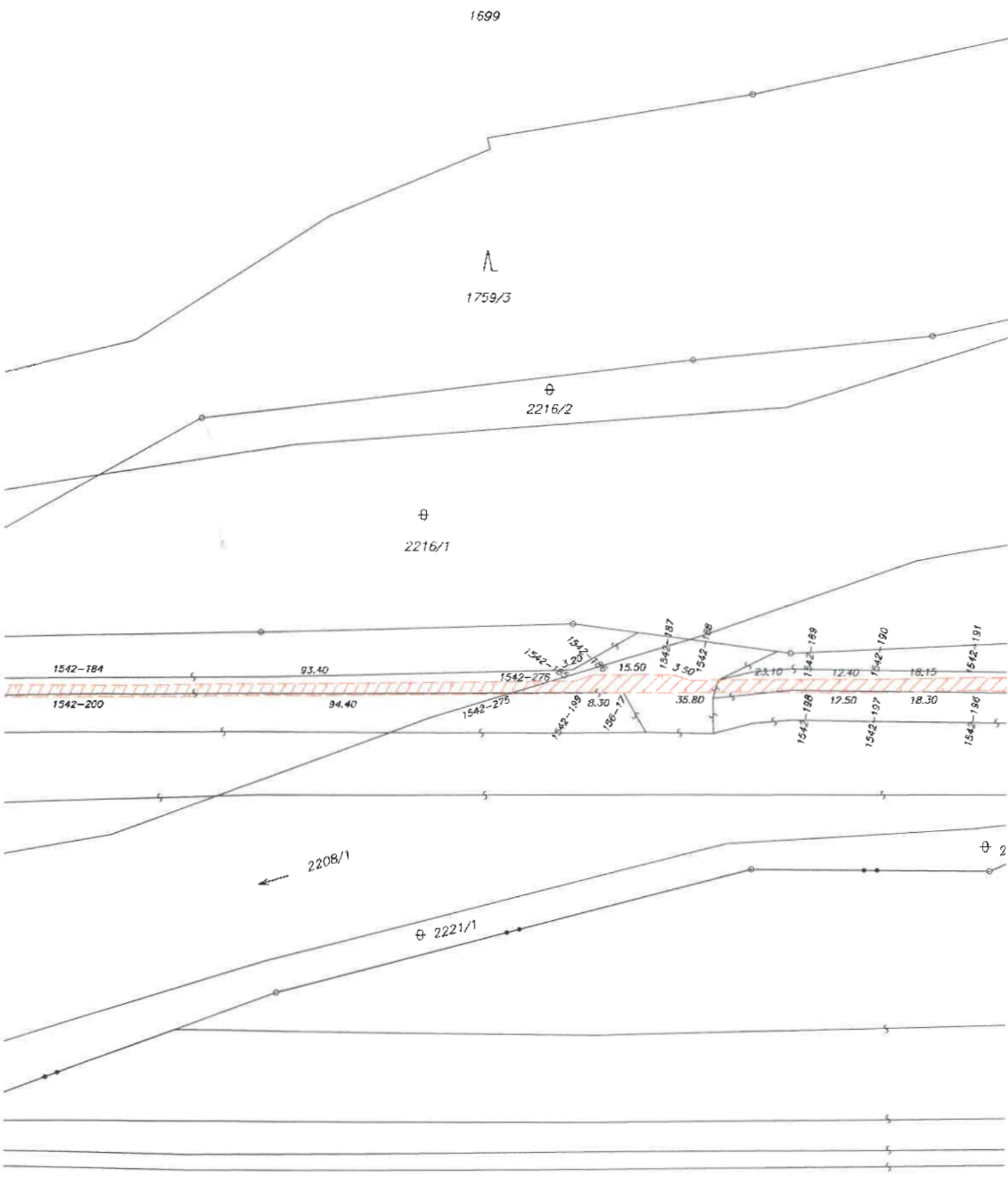

P

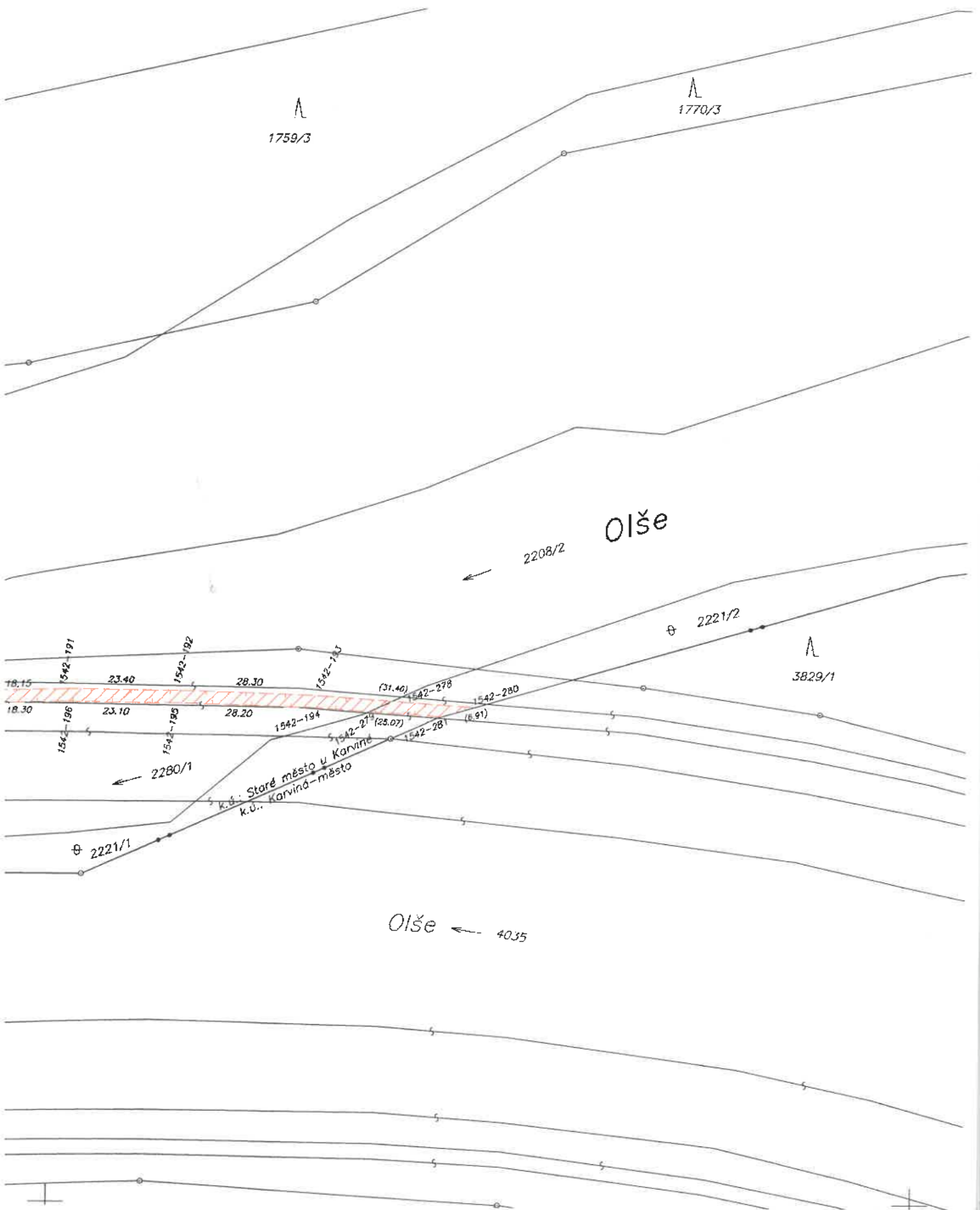

Seznam souřadnic (S-JTSK)

Souřadnice pro zápis do KN				pozn.
číslo bodu	Y	X	KK	
156-17	453732.82	1101193.35	3	
1542-1	455226.85	1098448.95	3	
1542-2	455228.69	1098489.75	3	
1542-3	455228.23	1098506.19	3	
1542-4	455226.57	1098514.25	3	
1542-5	455221.65	1098525.56	3	
1542-6	455213.76	1098536.68	3	
1542-7	455184.07	1098563.46	3	
1542-8	455170.83	1098575.19	3	
1542-9	455124.35	1098609.73	3	
1542-10	455101.65	1098625.74	3	
1542-11	455063.72	1098649.61	3	
1542-12	455022.37	1098673.07	3	
1542-13	454991.49	1098690.50	3	
1542-14	454932.31	1098724.16	3	
1542-15	454927.44	1098726.20	3	
1542-16	454920.06	1098730.27	3	
1542-17	454914.43	1098734.32	3	
1542-18	454901.35	1098741.49	3	
1542-19	454874.05	1098753.00	3	
1542-20	454836.93	1098769.91	3	
1542-21	454810.37	1098779.18	3	
1542-22	454775.29	1098789.40	3	
1542-23	454764.46	1098793.30	3	
1542-24	454761.91	1098794.12	3	
1542-25	454755.16	1098795.84	3	
1542-26	454707.05	1098809.27	3	
1542-27	454673.65	1098820.95	3	
1542-28	454648.96	1098832.71	3	
1542-29	454622.91	1098847.96	3	
1542-30	454611.45	1098856.51	3	
1542-31	454587.41	1098877.71	3	
1542-32	454574.45	1098890.90	3	
1542-33	454565.24	1098902.60	3	
1542-34	454557.88	1098914.16	3	
1542-35	454554.64	1098925.38	3	
1542-36	454553.75	1098927.93	3	
1542-37	454541.26	1098950.67	3	
1542-38	454529.71	1098974.32	3	
1542-39	454520.24	1098998.74	3	
1542-40	454512.84	1099022.98	3	
1542-41	454508.84	1099039.30	3	
1542-42	454505.65	1099055.95	3	
1542-43	454503.92	1099071.83	3	
1542-44	454504.22	1099103.98	3	
1542-45	454506.34	1099134.96	3	
1542-46	454513.38	1099173.80	3	
1542-47	454518.38	1099195.40	3	
1542-48	454521.84	1099208.64	3	
1542-49	454526.58	1099229.55	3	
1542-50	454526.75	1099243.21	3	
1542-51	454525.65	1099266.58	3	
1542-52	454528.08	1099281.20	3	
1542-53	454529.63	1099241.79	3	
1542-54	454529.74	1099229.15	3	
1542-55	454524.99	1099207.73	3	
1542-56	454516.75	1099172.99	3	
1542-57	454509.56	1099134.31	3	
1542-58	454507.39	1099103.95	3	
1542-59	454507.43	1099072.08	3	
1542-60	454511.96	1099040.44	3	
1542-61	454516.03	1099023.84	3	
1542-62	454523.22	1098999.63	3	
1542-63	454532.43	1098975.64	3	
1542-64	454544.16	1098952.20	3	
1542-65	454556.89	1098928.66	3	
1542-66	454559.66	1098918.72	3	
1542-67	454560.73	1098918.25	3	
1542-68	454568.55	1098904.52	3	
1542-69	454576.62	1098893.20	3	
1542-70	454589.67	1098879.82	3	

Souřadnice pro zápis do KN				pozn.
číslo bodu	Y	X	KK	
1542-71	454613.35	1098858.96	3	
1542-72	454629.93	1098847.35	3	
1542-73	454650.39	1098835.66	3	
1542-74	454675.05	1098823.96	3	
1542-75	454707.65	1098812.60	3	
1542-76	454765.40	1098796.10	3	
1542-77	454811.29	1098782.13	3	
1542-78	454838.13	1098772.85	3	
1542-79	454875.45	1098756.20	3	
1542-80	454902.81	1098744.33	3	
1542-81	454934.49	1098726.62	3	
1542-82	454993.08	1098693.30	3	
1542-83	455023.96	1098676.00	3	
1542-84	455073.61	1098647.61	3	
1542-85	455103.48	1098628.42	3	
1542-86	455126.28	1098612.40	3	
1542-87	455171.97	1098578.57	3	
1542-88	455186.37	1098566.02	3	
1542-89	455215.32	1098539.56	3	
1542-90	455224.05	1098527.70	3	
1542-91	455227.46	1098521.42	3	
1542-92	455230.05	1098513.94	3	
1542-93	455231.29	1098507.78	3	
1542-94	455232.12	1098493.40	3	
1542-95	455230.00	1098449.14	3	
1542-96	454594.27	1099534.31	3	
1542-97	454609.88	1099564.21	3	
1542-98	454618.94	1099591.41	3	
1542-99	454624.67	1099613.76	3	
1542-100	454625.99	1099616.49	3	
1542-101	454632.63	1099642.21	3	
1542-102	454637.23	1099666.96	3	
1542-103	454642.47	1099697.48	3	
1542-104	454644.73	1099726.30	3	
1542-105	454645.32	1099747.43	3	
1542-106	454644.61	1099780.84	3	
1542-107	454643.17	1099802.82	3	
1542-108	454639.45	1099830.56	3	
1542-109	454633.20	1099862.96	3	
1542-110	454628.15	1099884.87	3	
1542-111	454619.11	1099914.73	3	
1542-112	454610.95	1099936.34	3	
1542-113	454597.98	1099964.51	3	
1542-114	454580.55	1100000.06	3	
1542-115	454562.47	1100037.65	3	
1542-116	454537.25	1100090.27	3	
1542-117	454498.16	1100171.99	3	
1542-118	454492.91	1100182.05	3	
1542-119	454487.86	1100193.23	3	
1542-120	454490.12	1100194.33	3	
1542-121	454494.08	1100185.83	3	
1542-122	454497.21	1100180.44	3	
1542-123	454502.56	1100170.47	3	
1542-124	454540.08	1100091.38	3	
1542-125	454565.35	1100038.83	3	
1542-126	454583.29	1100001.40	3	
1542-127	454600.89	1099965.83	3	
1542-128	454613.67	1099938.09	3	
1542-129	454622.21	1099915.43	3	
1542-130	454631.48	1099886.01	3	
1542-131	454636.33	1099863.67	3	
1542-132	454642.73	1099831.65	3	
1542-133	454646.18	1099802.92	3	
1542-134	454647.91	1099781.07	3	
1542-135	454648.46	1099747.72	3	
1542-136	454648.07	1099725.75	3	
1542-137	454647.06	1099708.18	3	
1542-138	454644.11	1099687.54	3	
1542-139	454640.33	1099666.89	3	
1542-140	454635.67	1099641.52	3	
1542-141	454629.03	1099615.39	3	
1542-142	454620.73	1099587.01	3	

Souřadnice pro zápis do KN

číslo bodu	Y	X	KK	pozn.
1542-143	454618.53	1099575.73	3	
1542-144	454612.32	1099562.91	3	
1542-145	454597.02	1099532.95	3	
1542-146	454463.27	1100244.14	3	
1542-147	454435.14	1100301.41	3	
1542-148	454412.85	1100347.83	3	
1542-149	454393.83	1100387.06	3	
1542-150	454378.91	1100417.55	3	
1542-151	454366.53	1100446.29	3	
1542-152	454349.40	1100495.68	3	
1542-153	454341.87	1100522.18	3	
1542-154	454336.69	1100550.77	3	
1542-155	454333.68	1100576.18	3	
1542-156	454331.83	1100601.75	3	
1542-157	454331.00	1100651.35	3	
1542-158	454331.44	1100683.75	3	
1542-159	454332.64	1100707.50	3	
1542-160	454333.73	1100749.49	3	
1542-161	454332.29	1100777.72	3	
1542-162	454330.47	1100797.21	3	
1542-163	454325.61	1100833.46	3	
1542-164	454321.22	1100855.61	3	
1542-165	454311.73	1100887.46	3	
1542-166	454297.27	1100927.74	3	
1542-169	454284.52	1100955.27	3	
1542-170	454281.17	1100961.95	3	
1542-171	454254.15	1101007.05	3	
1542-172	454239.05	1101028.40	3	
1542-173	454215.99	1101054.74	3	
1542-174	454188.66	1101080.61	3	
1542-175	454159.36	1101104.05	3	
1542-176	454131.95	1101123.04	3	
1542-177	454095.56	1101142.81	3	
1542-178	454059.54	1101158.38	3	
1542-179	454025.19	1101170.64	3	
1542-180	453976.96	1101183.48	3	
1542-181	453951.32	1101188.08	3	
1542-182	453917.37	1101190.92	3	
1542-183	453887.16	1101192.03	3	
1542-184	453835.36	1101192.12	3	
1542-185	453742.01	1101191.08	3	
1542-186	453738.97	1101189.95	3	
1542-187	453723.48	1101189.79	3	
1542-188	453720.12	1101190.84	3	
1542-189	453696.96	1101190.70	3	
1542-190	453684.51	1101190.66	3	
1542-191	453666.31	1101190.29	3	
1542-192	453642.93	1101190.49	3	
1542-193	453614.57	1101191.36	3	
1542-194	453614.84	1101193.79	3	
1542-195	453643.03	1101192.97	3	
1542-196	453666.14	1101192.84	3	
1542-197	453684.47	1101193.25	3	
1542-198	453696.97	1101193.21	3	
1542-199	453741.11	1101193.47	3	
1542-200	453835.54	1101194.42	3	
1542-201	453887.20	1101194.37	3	
1542-202	453917.79	1101193.27	3	
1542-203	453951.71	1101190.45	3	
1542-204	453977.77	1101185.78	3	
1542-205	454025.67	1101172.99	3	
1542-206	454060.12	1101160.69	3	
1542-207	454096.71	1101144.94	3	
1542-208	454133.26	1101125.06	3	
1542-209	454160.89	1101105.91	3	
1542-210	454190.32	1101082.41	3	
1542-211	454217.90	1101056.28	3	
1542-212	454240.85	1101030.05	3	
1542-213	454256.09	1101008.35	3	
1542-214	454284.32	1100964.11	3	
1542-215	454288.28	1100956.99	3	
1542-217	454300.26	1100929.18	3	

Souřadnice pro zápis do KN

číslo bodu	Y	X	KK	pozn.
1542-218	454300.86	1100925.25	3	
1542-219	454313.99	1100888.18	3	
1542-220	454323.63	1100856.02	3	
1542-221	454328.02	1100834.25	3	
1542-222	454332.96	1100797.54	3	
1542-223	454334.70	1100778.05	3	
1542-224	454336.21	1100749.46	3	
1542-225	454335.18	1100707.54	3	
1542-226	454333.68	1100677.32	3	
1542-227	454333.51	1100651.10	3	
1542-228	454334.30	1100601.91	3	
1542-229	454336.12	1100576.49	3	
1542-230	454339.21	1100551.06	3	
1542-231	454344.36	1100522.43	3	
1542-232	454351.85	1100496.38	3	
1542-233	454368.99	1100446.88	3	
1542-234	454381.19	1100418.62	3	
1542-235	454396.02	1100388.11	3	
1542-236	454415.11	1100348.71	3	
1542-237	454437.43	1100302.40	3	
1542-238	454465.42	1100245.38	3	
1542-240	455229.29	1098437.63	3	prusečik
1542-241	455226.04	1098436.24	3	prusečik
1542-242	454525.22	1099281.83	3	
1542-243	454532.34	1099297.00	3	
1542-244	454530.45	1099299.66	3	
1542-245	454535.16	1099309.73	3	
1542-246	454532.66	1099310.64	3	
1542-247	454539.61	1099335.18	3	
1542-248	454537.41	1099336.37	3	
1542-249	454543.80	1099351.09	3	
1542-250	454541.16	1099351.90	3	
1542-251	454548.22	1099367.43	3	
1542-252	454546.13	1099369.17	3	
1542-253	454554.79	1099389.50	3	
1542-254	454552.00	1099389.74	3	
1542-255	454562.42	1099422.05	3	
1542-256	454559.85	1099422.26	3	
1542-257	454575.82	1099472.84	3	
1542-258	454575.28	1099481.57	3	
1542-259	454578.67	1099497.54	3	
1542-260	454584.68	1099507.70	3	
1542-261	454585.06	1099514.73	3	
1542-264	454528.21	1099277.89	6	prusečik
1542-265	454531.26	1099293.01	6	prusečik
1542-266	454535.47	1099311.53	6	prusečik
1542-267	454582.78	1099508.59	6	prusečik
1542-268	454585.71	1099509.82	6	prusečik
1542-269	454596.37	1099531.62	6	prusečik
1542-270	454593.70	1099533.09	6	prusečik
1542-271	454493.83	1100180.30	3	prusečik
1542-272	454492.49	1100189.25	3	prusečik
1542-275	453754.98	1101193.61	3	prusečik
1542-276	453746.81	1101191.13	3	prusečik
1542-278	453599.93	1101192.42	3	prusečik
1542-279	453604.51	1101194.51	3	prusečik
1542-280	453583.19	1101193.63	3	prusečik
1542-281	453589.83	1101195.54	3	prusečik
1542-282	454525.70	1099265.47	6	prusečik
1542-283	454555.81	1098921.34	3	prusečik
1542-284	454558.60	1098922.49	3	prusečik

VÝKAZ DOSAVADNÍHO A NOVÉHO STAVU ÚDAJŮ KATASTRU NEMOVITOSTÍ

Dosavadní stav			Nový stav												
Označení pozemku parc. číslem	Výměra parcely		Druh pozemku Způsob využití	Označení pozemku parc. číslem	Výměra parcely		Druh pozemku Způsob využití	Typ stavby Způsob využití	Způs. určení výměr	Porovnání se stavem evidence právních vztahů			Označení dílu		
	ha	m ²			ha	m ²				Díl přechází z pozemku označeného v katastru nemovitostí	dřívější poz. evidenci	Číslo listu vlastnictví		Výměra dílu	
												ha	m ²		
550/2										550/2		122			
551/1										551/1		122			
561/3										561/3		122			
564/2										564/2		122			
586/2										586/2		122			
724/2										724/2		122			
790/2										790/2		122			
790/3										790/3		122			
2409										2409		122			
2410/4										2410/4		122			
2410/13										2410/13		122			
2441/1										2441/1		122			
2441/3										2441/3		935			

Druh věcného břemene : dle listiny

Oprávněný : dle listiny

GEOMETRICKÝ PLÁN pro vyznačení věcného břemene	Geometrický plán ověřil úředně oprávněný zeměměřický inženýr:	Stejnopis ověřil úředně oprávněný zeměměřický inženýr:
	Jméno, příjmení:	Jméno, příjmení:
	Číslo položky seznamu úředně oprávněných zeměměřických inženýrů: 1097/95	Číslo položky seznamu úředně oprávněných zeměměřických inženýrů:
	Dne: 24.3.2014 Číslo: 69/2014	Dne: Číslo:
	Náležitosti a přesnosti odpovídá právním předpisům.	Tento stejnopis odpovídá geometrickému plánu v elektronické podobě uloženému v dokumentaci katastrálního úřadu.
	Katastrální úřad souhlasí s očíslováním parcel.	Ověření stejnopisu geometrického plánu v listinné podobě.
Číslo plánu: 656 - 13 / 2014		
Okres: Karviná		
Obec: Karviná		
Kat. území: Darkov		
Mapový list: DKM		
Dosavadním vlastníkům pozemků byla poskytnuta možnost seznámit se v terénu s průběhem navrhovaných nových hranic, které byly označeny předepsaným způsobem: kraj cesty		

Klady listů

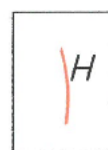
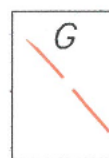
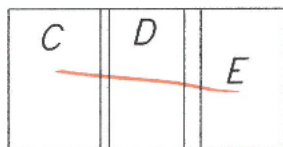

k.ú.: Darkov

č.zak. 656 -13/2014

B

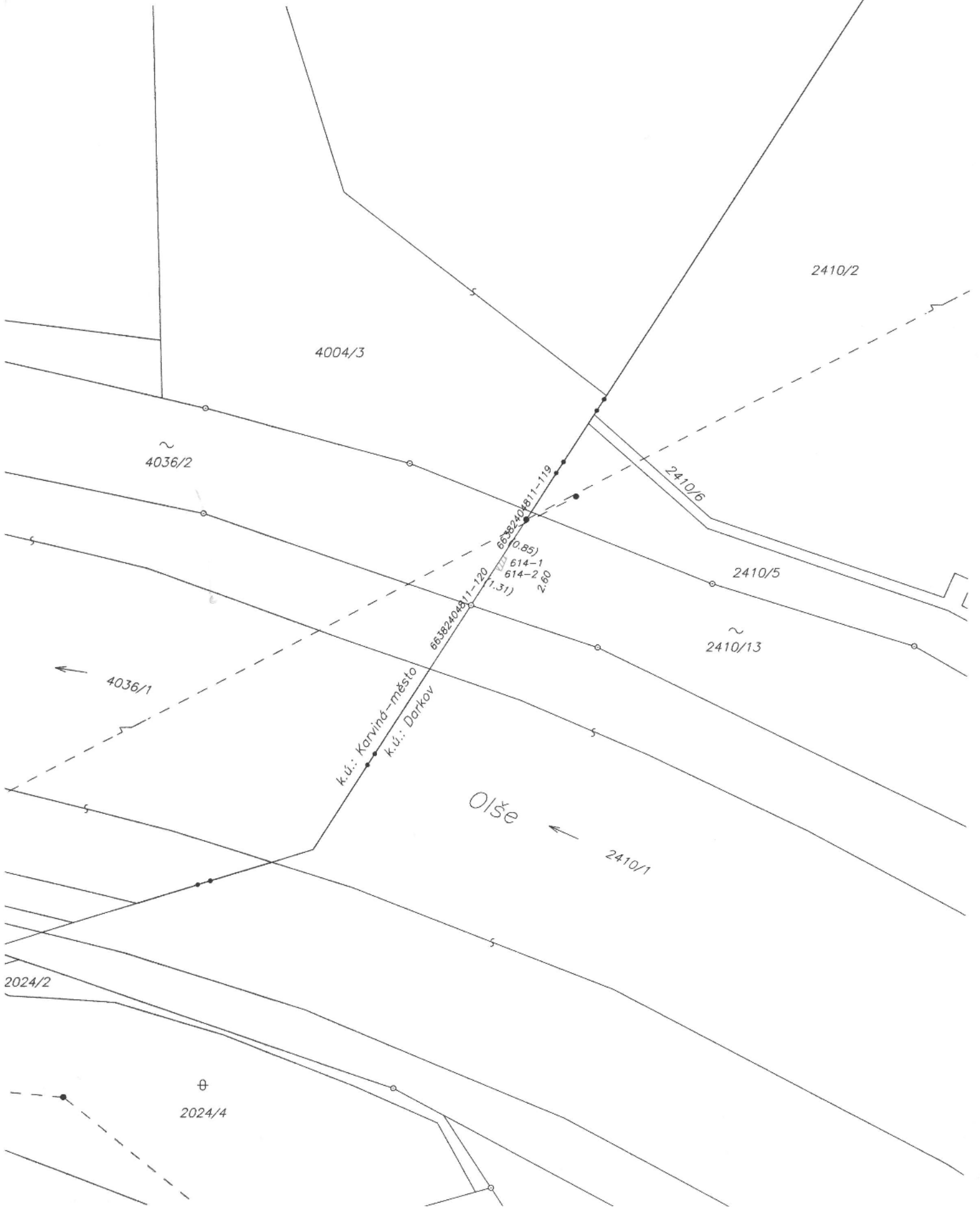

k.ú.: Darkov
č.zak. 656 -13/2014

D

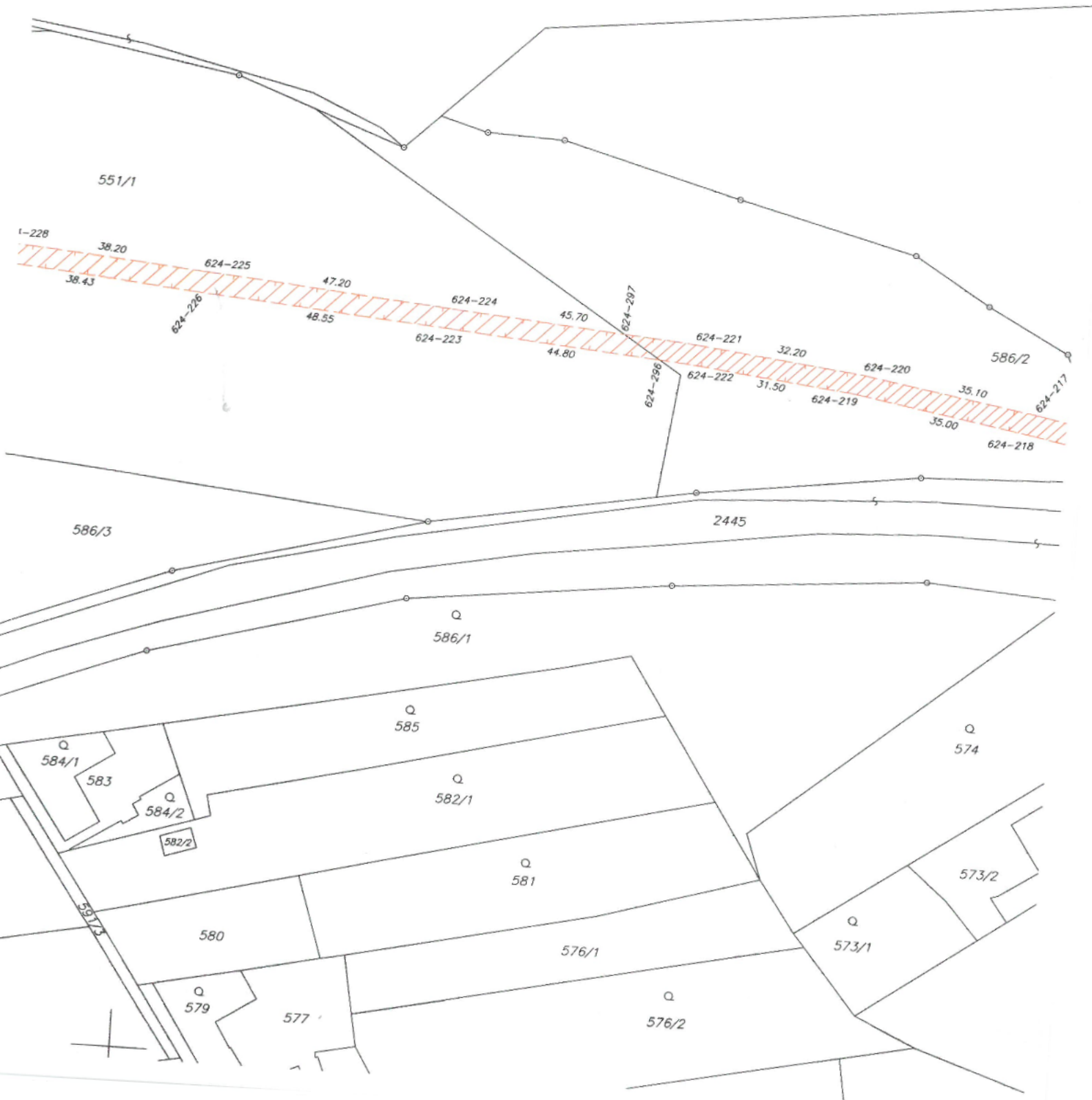

E

k.ú.: Darkov

č.zak. 656 -13/2014

Olše ← 2410/1

2410/4

586/2

35.10

35.00

624-218

624-217

564/2

624-234

624-285

561/3

44.74

624-216

624-290

43.74

(53.36)

624-213

(3.21)

624-289

624-193

624-192

624-197

624-291

561/4

561/5

2410/3

Q
574

Q
573/3

573/2

572

564/1

561/6

561/1

Darkov

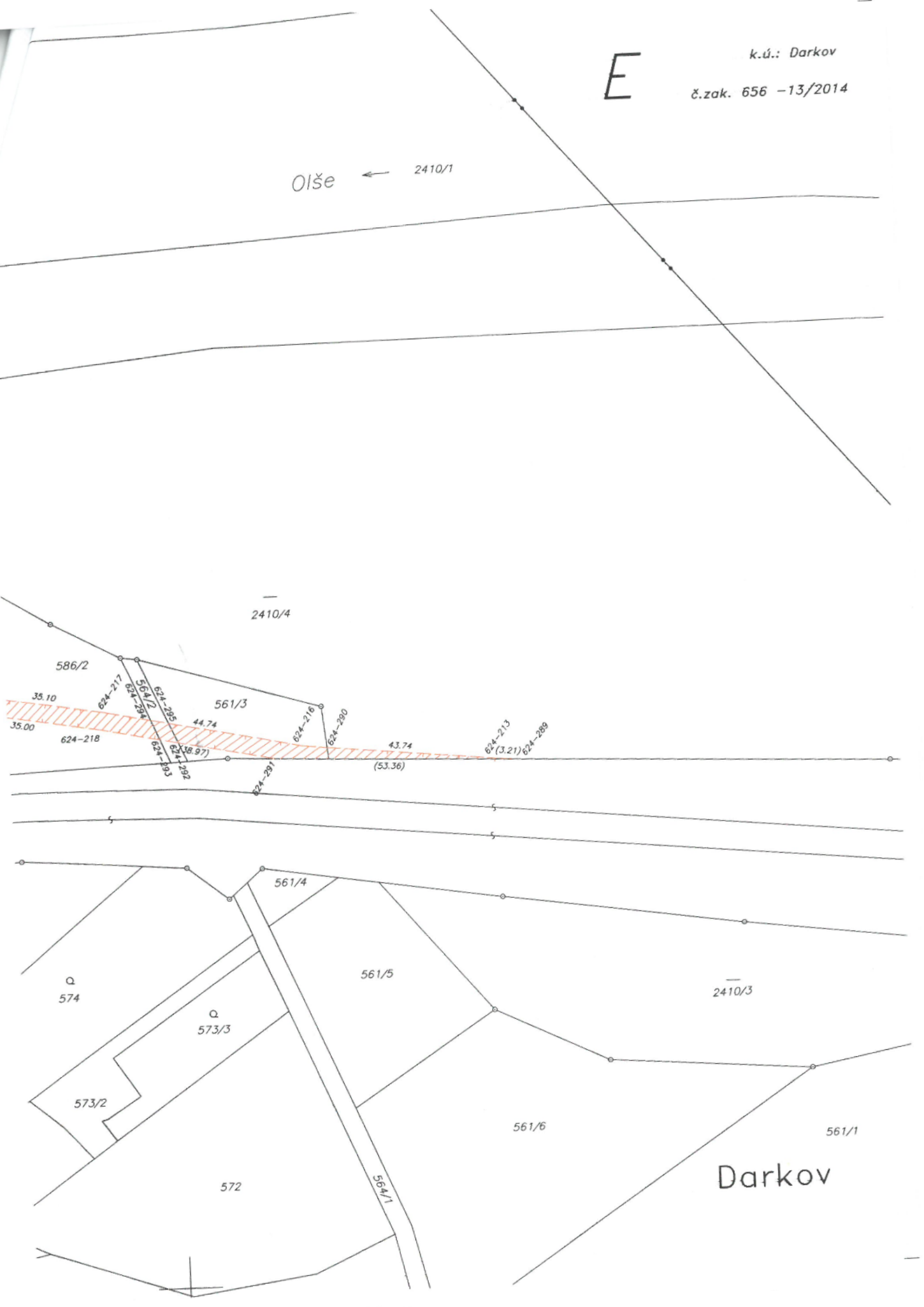

k.ú.: Darkov

č.zak. 656 -13/2014

F

⊕
316

1534/5

1534/7

k.ú.: Ráj
k.ú.: Darkov

⊕
723/2

66398102816-280
66398102816-279
624-155
624-156

724/1

⊕
723/3

⊕
724/2

1534/1

Olše

699/1

⊕
723/4

699/11

⊕
723/5

⊕
723/6

699/10

⊕
723/7

1534/9

699/12

734

699/14

739/2

699/13

⊕
743/2

741/3

k.ú.: Darkov

č.zak. 656 -13/2014

H

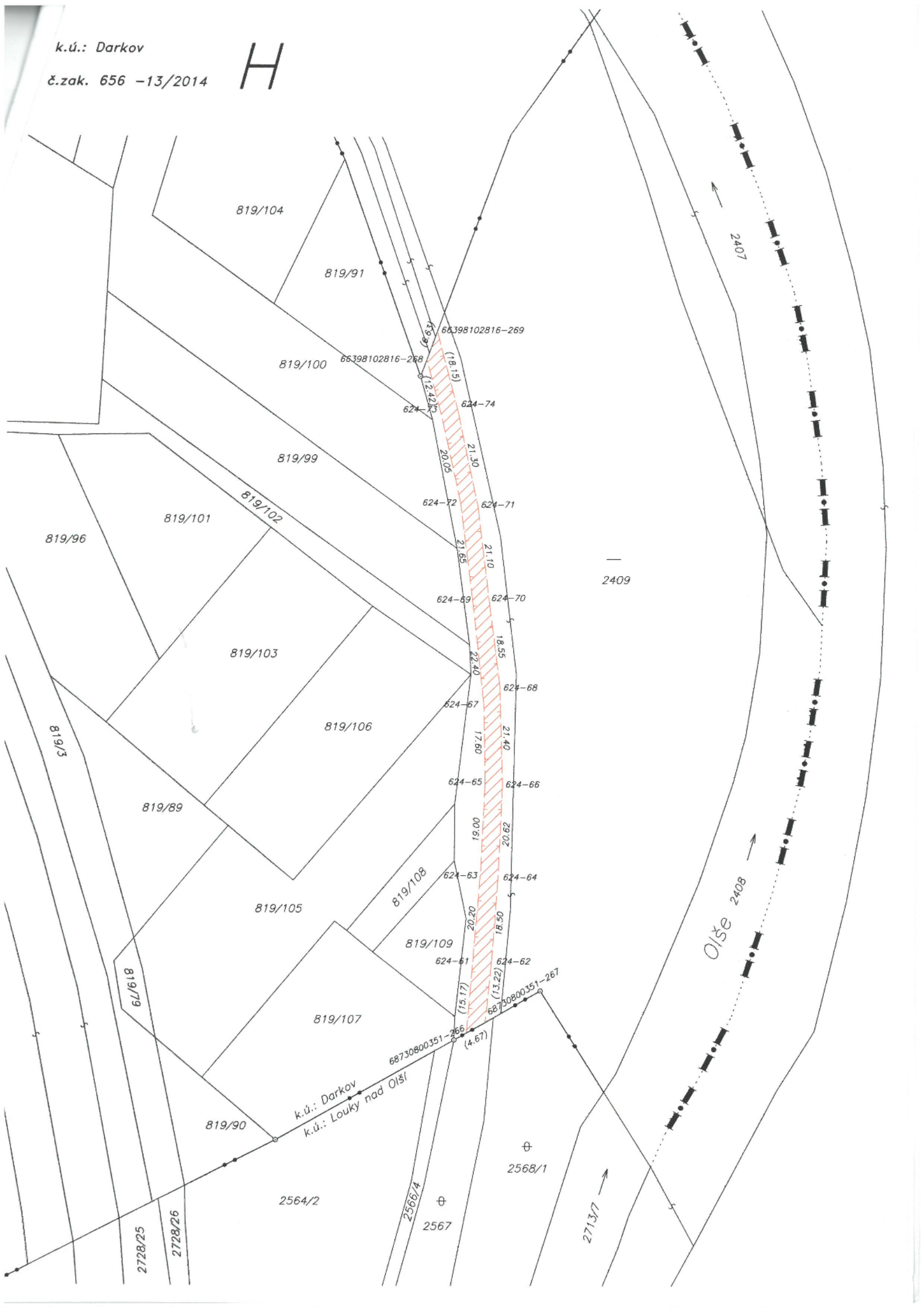

Seznam souřadnic (S-JTSK)

Souřadnice pro zápis do KN				Souřadnice určené měřením			pozn.
číslo bodu	Y	X	KK	číslo bodu	Y	X	
663981-028160268	450139.64	1103633.75	6				prusečik
663981-028160269	450137.37	1103627.52	6				prusečik
663981-028160270	450265.71	1103416.86	6				prusečik
663981-028160271	450263.25	1103414.33	6				prusečik
663981-028160275	450404.86	1103249.24	6				prusečik
663981-028160276	450428.67	1103229.87	6				prusečik
663981-028160277	450651.26	1102922.25	6				prusečik
663981-028160278	450651.69	1102928.30	6				prusečik
663981-028160279	450697.81	1102859.60	6				prusečik
663981-028160280	450705.25	1102856.16	6				prusečik
471-305	450333.91	1103329.70	3				prusečik
613-1	452800.32	1101883.65	3				
613-2	452774.40	1101904.86	3				
613-3	452765.97	1101910.62	3				
613-4	452758.02	1101916.91	3				
613-5	452755.08	1101918.71	3				
613-6	452720.43	1101943.17	3				
613-7	452755.35	1101921.60	3				
613-8	452769.13	1101912.48	3				
613-9	452779.55	1101903.91	3				
613-10	452802.40	1101885.31	3				
613-11	452732.59	1101932.62	6				prusečik
613-12	452737.36	1101932.71	6				prusečik
613-13	452728.28	1101935.29	3				prusečik
613-14	452719.69	1101943.58	3				prusečik
614-1	452343.55	1102051.61	6				
614-2	452344.56	1102054.04	6				
624-61	450128.54	1103765.82	6	450128.64	1103766.35		
624-62	450124.49	1103765.99	6	450124.59	1103766.52		
624-63	450126.95	1103745.72	6	450127.05	1103746.25		
624-64	450123.20	1103747.49	6	450123.30	1103748.02		
624-65	450126.16	1103726.73	6	450126.26	1103727.26		
624-66	450122.33	1103726.82	6	450122.43	1103727.35		
624-67	450126.60	1103709.02	6	450126.70	1103709.55		
624-68	450123.06	1103705.37	6	450123.16	1103705.90		
624-69	450129.15	1103686.74	6	450129.25	1103687.27		
624-70	450125.51	1103686.92	6	450125.61	1103687.45		
624-71	450128.15	1103665.91	6	450128.25	1103666.44		
624-72	450131.95	1103665.23	6	450132.05	1103665.76		
624-73	450136.40	1103645.74	6	450136.50	1103646.27		
624-74	450132.68	1103645.05	6	450132.78	1103645.58		
624-99	450277.63	1103401.96	6	450277.74	1103402.49		
624-100	450274.92	1103399.55	6	450275.03	1103400.08		
624-101	450291.97	1103385.24	6	450292.08	1103385.77		
624-102	450289.17	1103383.13	6	450289.28	1103383.66		
624-103	450309.03	1103366.08	6	450309.14	1103366.61		
624-104	450306.14	1103363.69	6	450306.25	1103364.22		
624-105	450324.39	1103347.33	6	450324.50	1103347.86		
624-106	450321.54	1103345.06	6	450321.65	1103345.59		
624-111	450371.98	1103291.26	6	450372.10	1103291.79		
624-112	450369.15	1103288.87	6	450369.27	1103289.40		
624-113	450388.45	1103272.49	6	450388.57	1103273.02		
624-114	450385.98	1103269.84	6	450386.10	1103270.37		
624-115	450403.04	1103256.47	6	450403.16	1103257.01		
624-116	450400.49	1103253.92	6	450400.61	1103254.46		
624-117	450417.98	1103240.80	6	450418.10	1103241.34		
624-149	450654.55	1102923.08	6	450654.68	1102923.62		
624-150	450652.72	1102919.62	6	450652.85	1102920.16		
624-151	450665.82	1102905.84	6	450665.95	1102906.38		
624-152	450662.95	1102903.70	6	450663.08	1102904.24		
624-153	450677.90	1102889.91	6	450678.03	1102890.46		
624-154	450675.18	1102887.86	6	450675.31	1102888.40		
624-155	450699.64	1102862.80	6	450699.77	1102863.35		
624-156	450697.08	1102860.48	6	450697.21	1102861.03		

Souřadnice pro zápis do KN				Souřadnice určené měřením			pozn.
číslo bodu	Y	X	KK	číslo bodu	Y	X	
624-213	451164.44	1102759.61	6	451164.58	1102760.17		
624-216	451207.98	1102755.02	6	451208.12	1102755.58		
624-217	451251.74	1102745.94	6	451251.88	1102746.51		
624-218	451252.72	1102749.78	6	451252.86	1102750.35		
624-219	451287.25	1102743.68	6	451287.39	1102744.25		
624-220	451286.29	1102739.96	6	451286.43	1102740.53		
624-221	451318.28	1102736.14	6	451318.42	1102736.71		
624-222	451318.55	1102739.99	6	451318.69	1102740.56		
624-223	451363.25	1102736.02	6	451363.39	1102736.59		
624-224	451363.86	1102732.21	6	451364.00	1102732.78		
624-225	451410.92	1102727.97	6	451411.06	1102728.54		
624-226	451411.66	1102731.90	6	451411.80	1102732.47		
624-227	451449.88	1102728.33	6	451450.02	1102728.90		
624-228	451449.00	1102724.64	6	451449.14	1102725.21		
624-229	451497.08	1102719.16	6	451497.22	1102719.73		
624-230	451497.68	1102722.90	6	451497.82	1102723.47		
624-272	450337.19	1103331.55	6				prusečík
624-273	450357.27	1103307.80	6				prusečík
624-274	450354.10	1103305.97	6				prusečík
624-289	451161.24	1102759.85	6				prusečík
624-290	451202.52	1102755.60	6				prusečík
624-291	451214.55	1102757.62	6				prusečík
624-292	451235.71	1102753.27	6				prusečík
624-293	451239.76	1102752.44	6				prusečík
624-294	451241.66	1102748.03	6				prusečík
624-295	451237.70	1102748.85	6				prusečík
624-296	451324.28	1102739.48	6				prusečík
624-297	451331.23	1102735.02	6				prusečík
624-298	451507.01	1102717.54	6				prusečík
624-299	451511.58	1102720.65	6				prusečík
624-300	451514.88	1102716.26	6				prusečík
624-301	451526.47	1102718.24	6				prusečík
663824-048110119	452344.34	1102051.29	3				prusečík
663824-048110120	452345.78	1102053.55	3				prusečík
663824-048110139	452804.04	1101883.78	3				prusečík
687308-003510266	450129.84	1103781.47	7				prusečík
687308-003510267	450125.79	1103779.15	7				prusečík

VÝKAZ DOSAVADNÍHO A NOVÉHO STAVU ÚDAJŮ KATASTRU NEMOVITOSTI



Dosavadní stav				Nový stav													
Označení pozemku parc. číslem	Výměra parcely		Druh pozemku	Označení pozemku parc. číslem	Výměra parcely		Druh pozemku	Typ stavby	Způsob určení výměr	Porovnání se stavem evidence právních vztahů							
	ha	m ²	Způsob využití		Způsob využití	Způsob využití	Způsob využití	Díl přechází z pozemku označeného v katastru nemovitosti		dřívější poz. evidenci	Číslo listu vlastnictví	Výměra dílu		Označení dílu			
		ha	m ²			ha	m ²					ha	m ²				
4035												4035		215			
4036/1												4036/1		215			
4036/2												4036/2		215			

Druh věcného břemene : A - dle listiny

B - dle listiny

Oprávněný : dle listiny

**GEOMETRICKÝ PLÁN
pro
vyznačení věcného břemene**

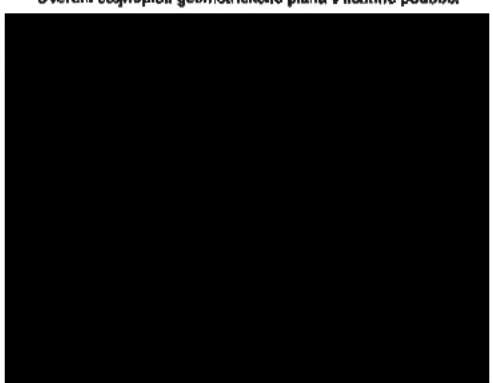
Geometrický plán ověřil úředně oprávněný zeměměřický inženýr:	Stejnopis ověřil úředně oprávněný zeměměřický inženýr:
Jméno, příjmení: 	Jméno, příjmení:
Číslo položky seznamu úředně oprávněných zeměměřických inženýrů: 1097/95	Číslo položky seznamu úředně oprávněných zeměměřických inženýrů:
Dne: 26.3.2014 Číslo: 75/2014	Dne: Číslo:
Náležitosti a přesnosti odpovídá právním předpisům.	Tento stejnopis odpovídá geometrickému plánu v elektronické podobě uloženému v dokumentaci katastrálního úřadu.
Katastrální úřad souhlasí s očíslováním parcel.	Ověření stejnopisu geometrického plánu v listinné podobě.
	

Číslo plánu: 5182 - 13 / 2014

Okres: Karviná

Obec: Karviná

Kat. území: Karviná - město

Mapový list: DKM

Dosavadním vlastníkům pozemků byla poskytnuta možnost seznámit se v terénu s průběhem navrhovaných nových hranic, které byly označeny předepsaným způsobem: kraj cesty

Klady listů

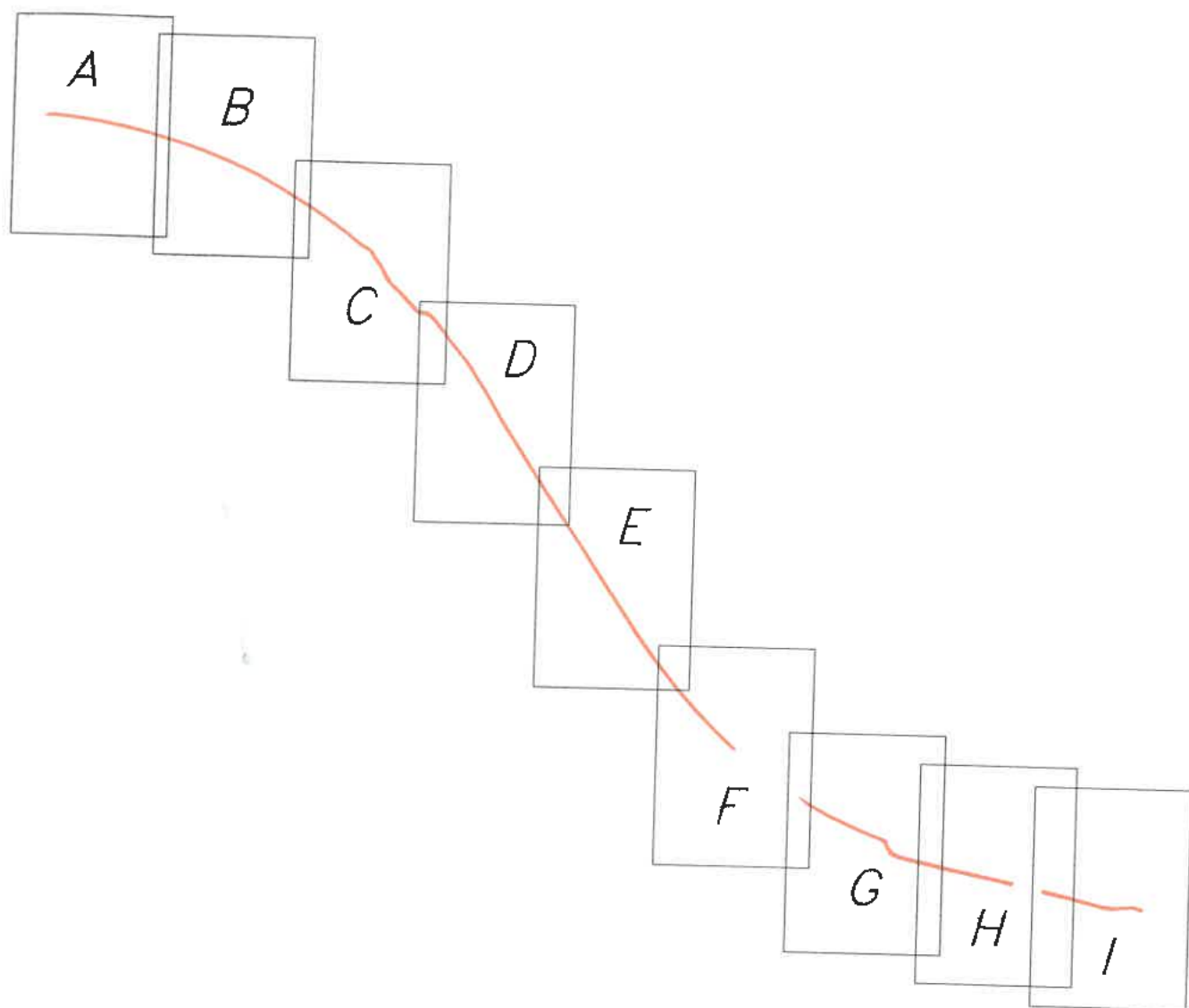

A

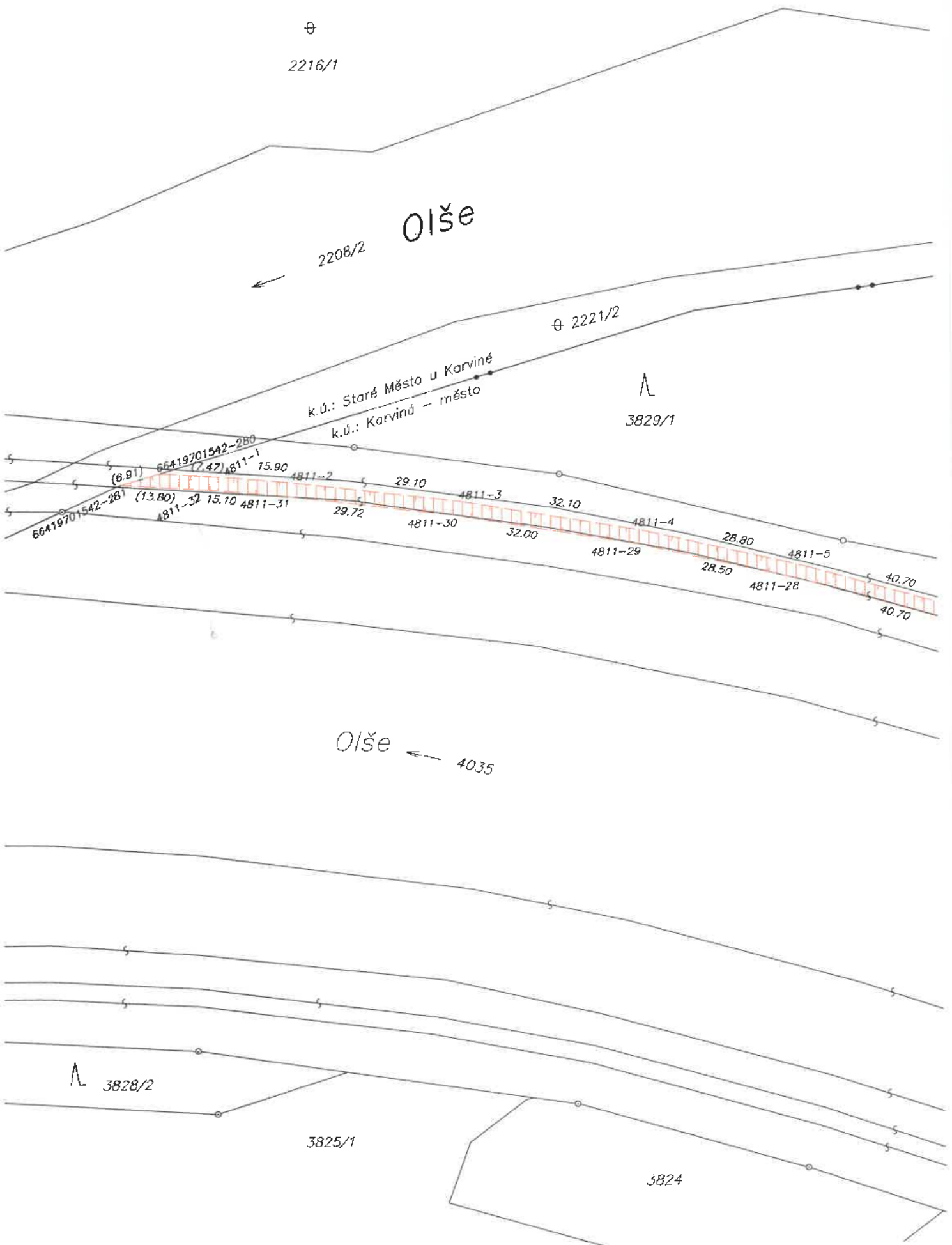

B

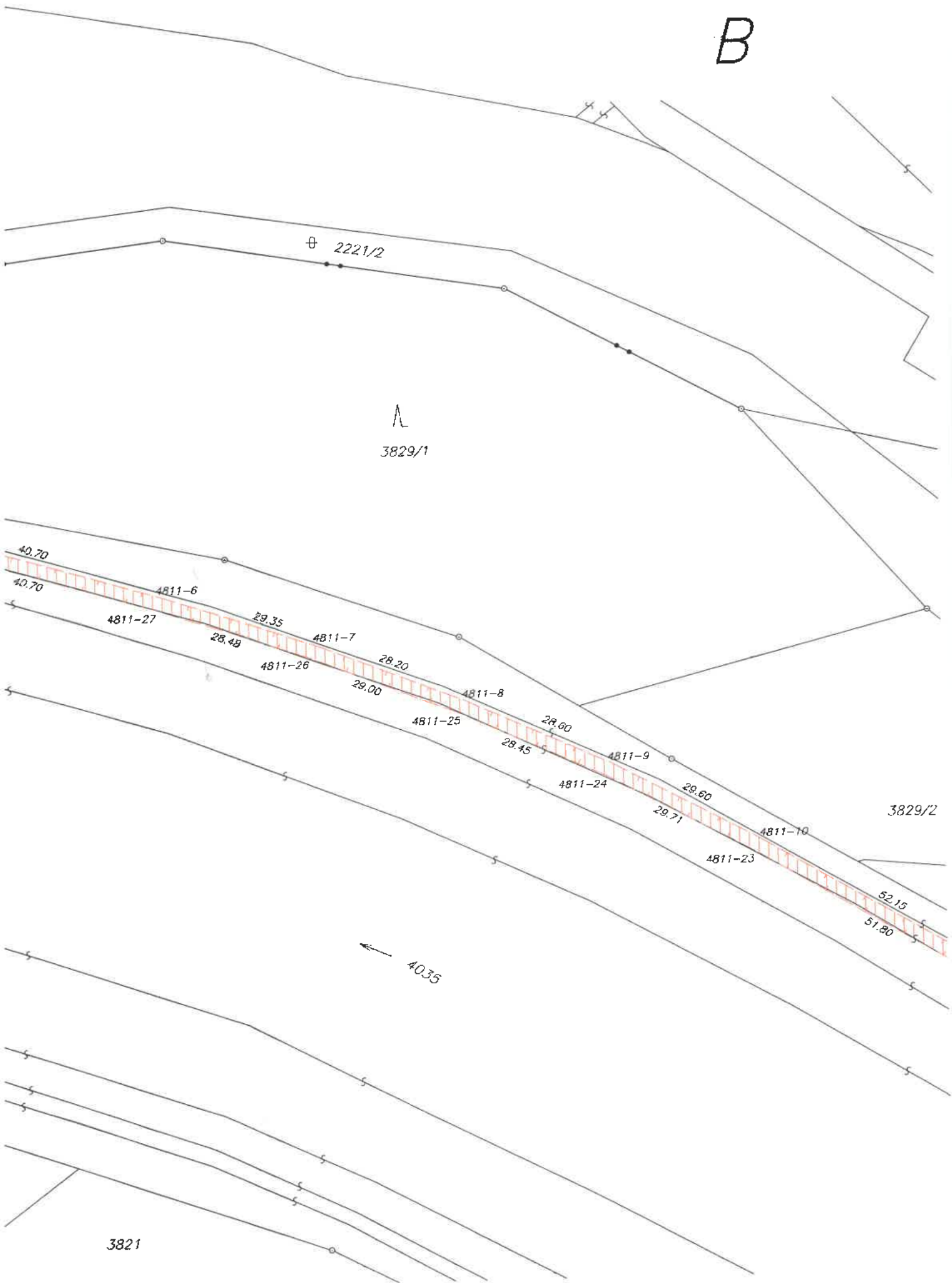

C

5829/2

⊕
3817

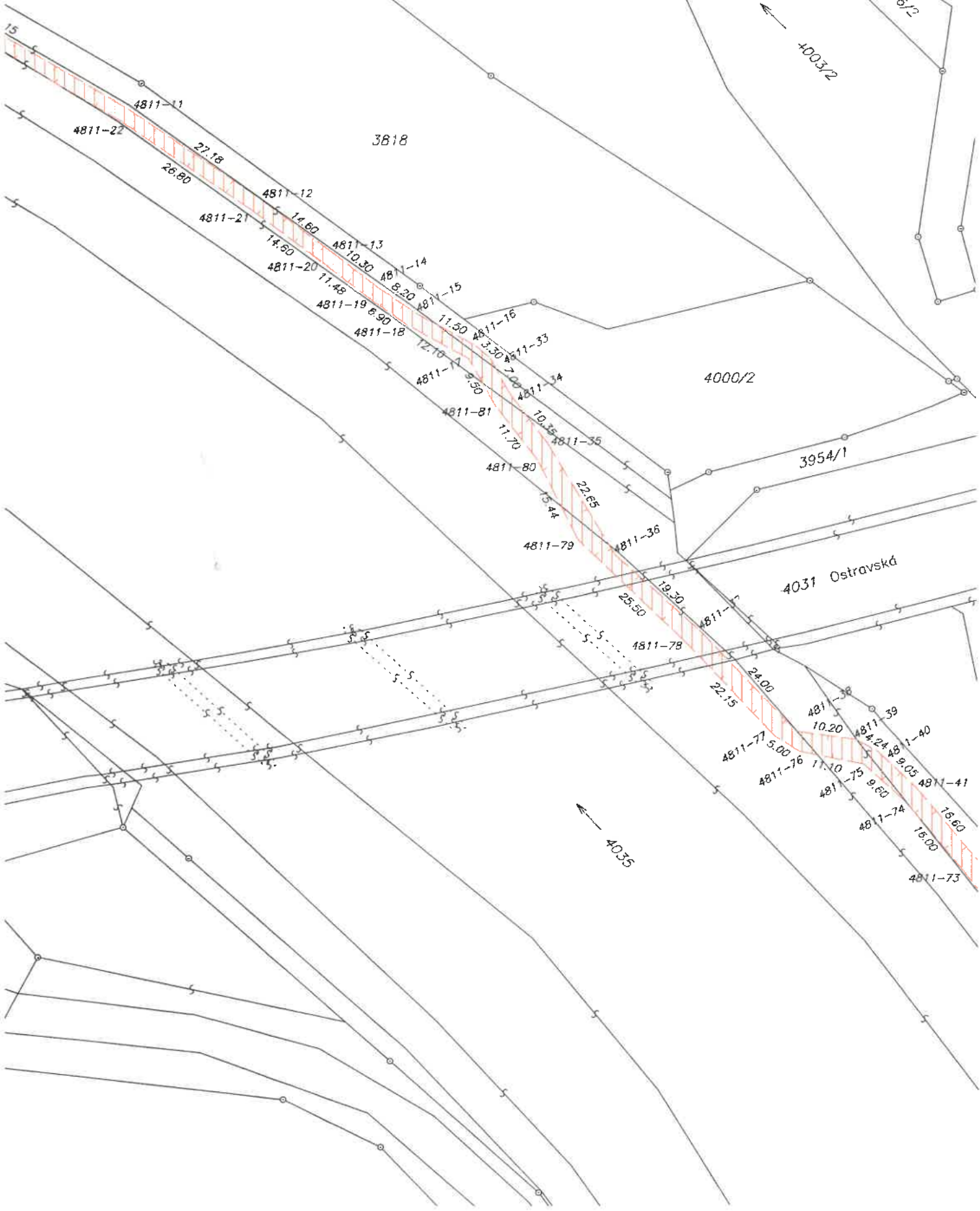

3818

4000/2

4031 Ostravská

← 4035

3954/1

← 4005/2

4811-73

4811-11

4811-22

27.18

26.80

4811-12

4811-21

14.60

4811-13

4811-20

10.30

4811-14

4811-15

8.20

4811-16

11.50

4811-33

7.00

4811-34

4811-81

10.35

4811-35

11.70

4811-80

22.65

75.44

4811-79

4811-36

19.30

25.50

4811-78

22.15

24.00

4811-38

10.20

4811-39

4.24

4811-40

9.05

4811-41

9.60

4811-74

16.60

16.00

4811-73

D

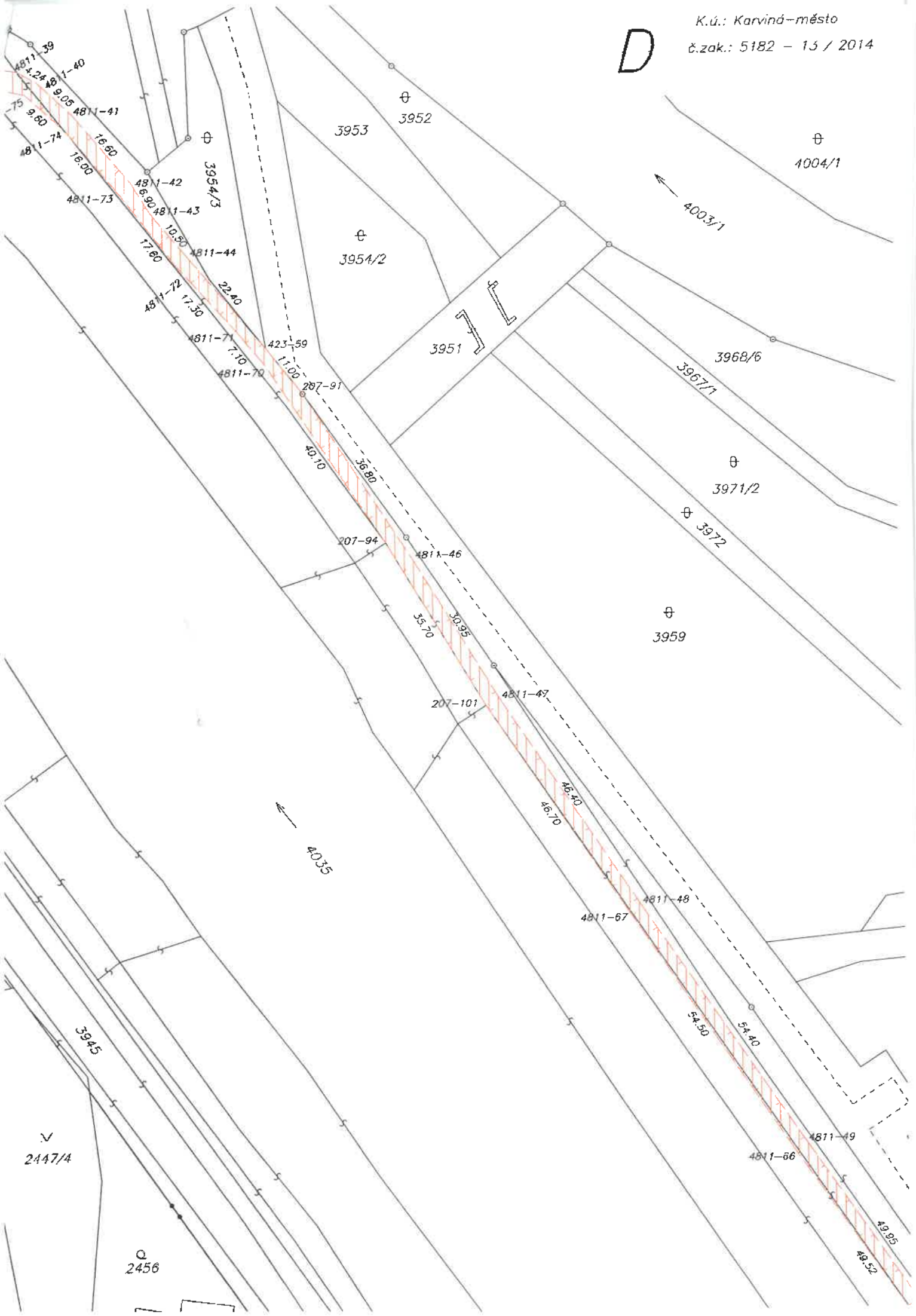

E

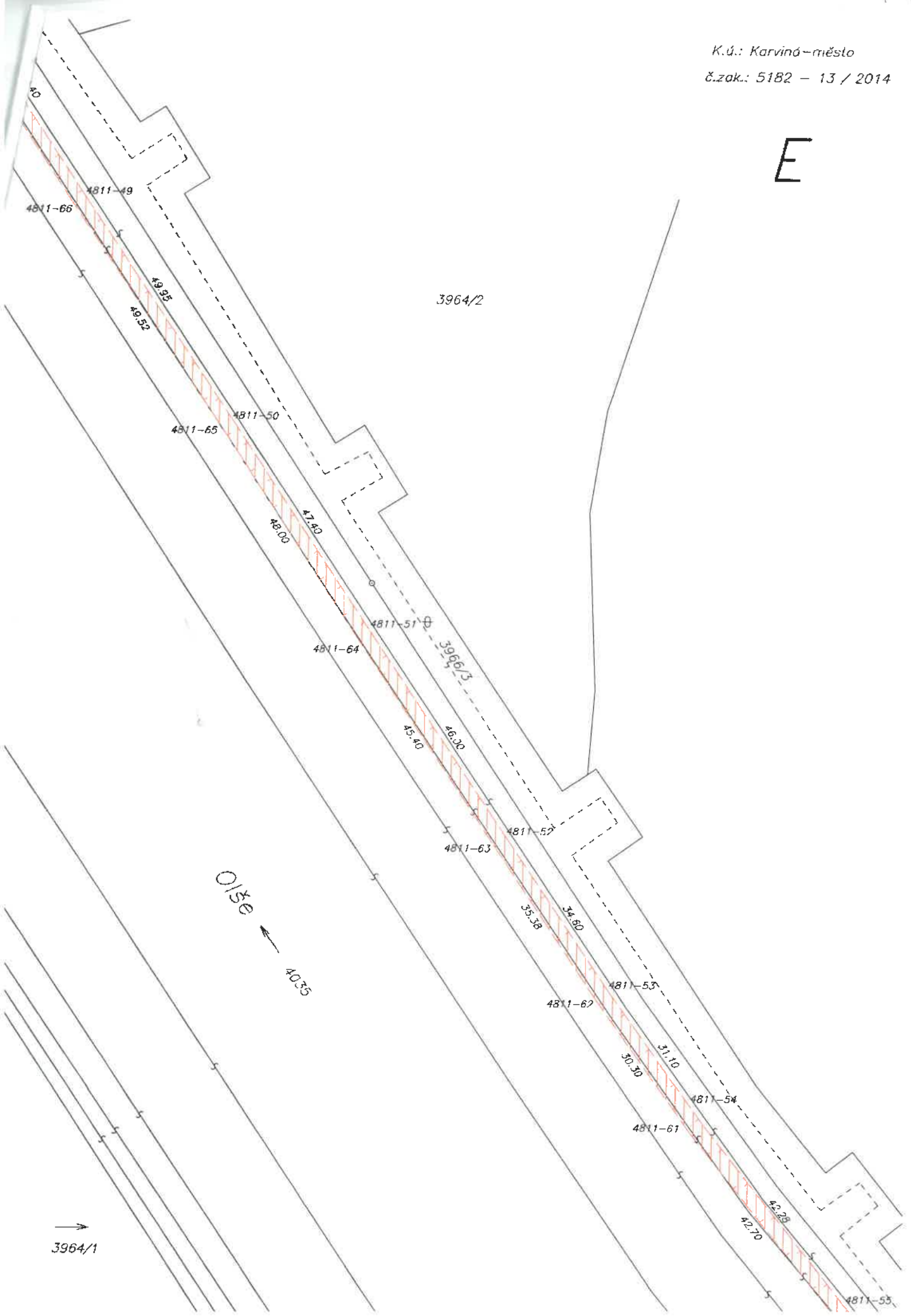

3964/2

3964/3

Olše ← 4035

→
3964/1

K.ú.: Karviná-město
č.zak.: 5182 - 13 / 2014

F

3966/2

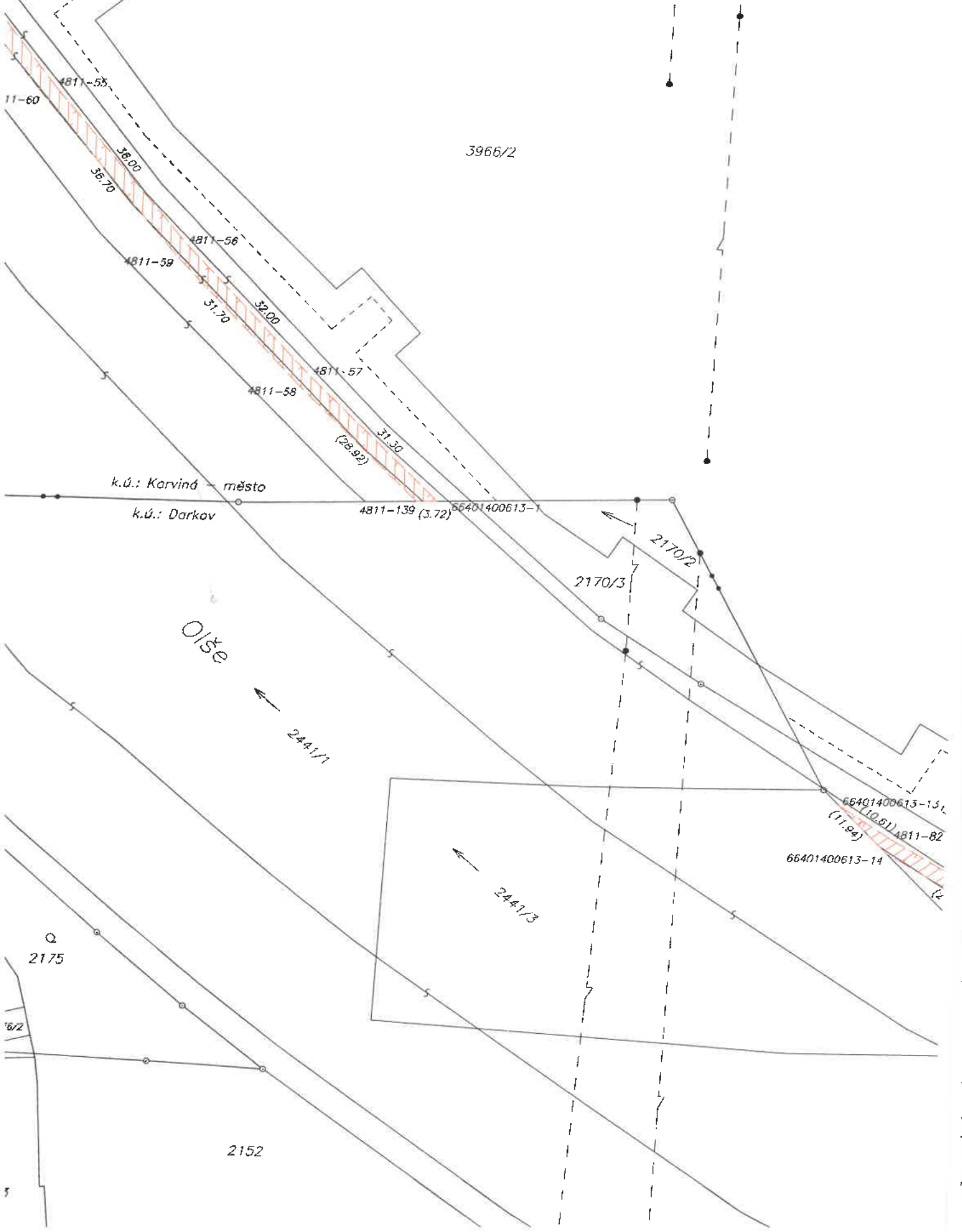

G

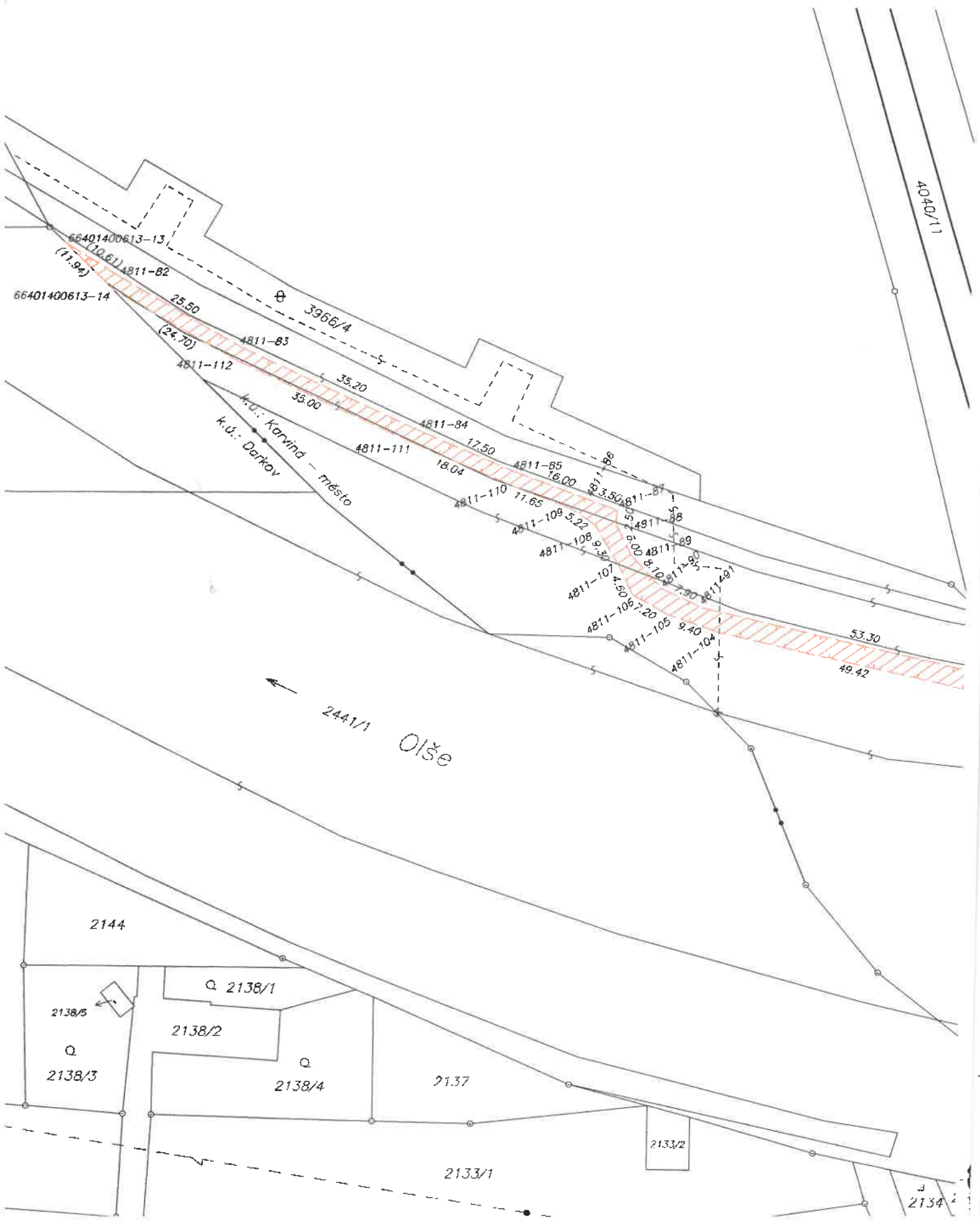

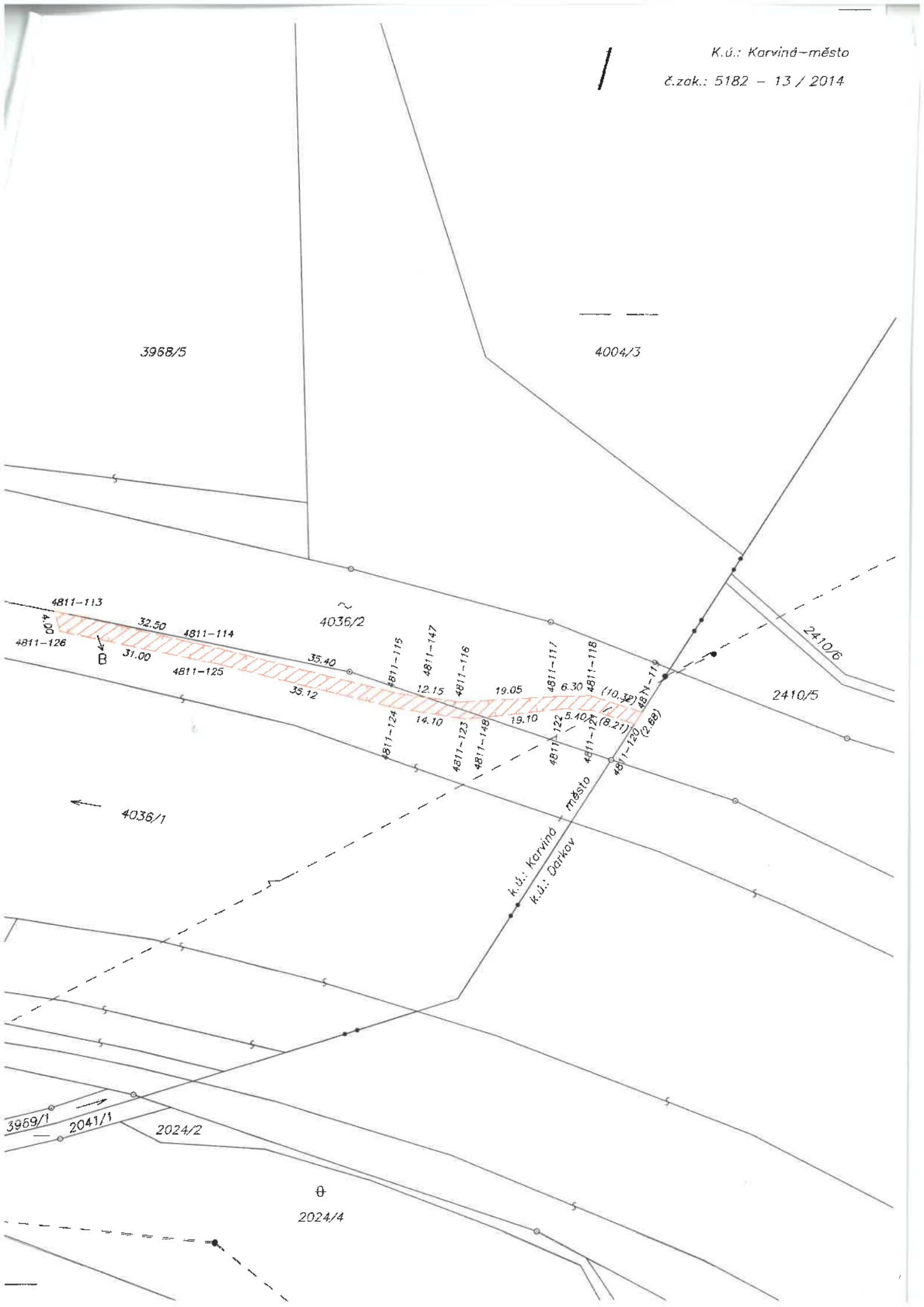

Seznam souřadnic (S-JTSK)



Souřadnice pro zápis do KN			Souřadnice určené měřením			pozn.
číslo bodu	Y	X	Y	X		
207-91	453105.17	1101465.11	453105.17	1101465.11	3	
207-94	453090.20	1101493.22	453090.20	1101493.22	3	
207-101	453072.04	1101523.99	453072.04	1101523.99	3	
423-59	453111.99	1101456.44	453111.99	1101456.44	3	
4811-1	453575.74	1101194.17	453575.74	1101194.17	3	
4811-2	453559.85	1101195.57	453559.85	1101195.57	3	
4811-3	453531.01	1101199.29	453531.01	1101199.29	3	
4811-4	453499.43	1101204.88	453499.43	1101204.88	3	
4811-5	453471.34	1101211.51	453471.34	1101211.51	3	
4811-6	453432.32	1101222.99	453432.32	1101222.99	3	
4811-7	453404.52	1101232.20	453404.52	1101232.20	3	
4811-8	453378.28	1101242.60	453378.28	1101242.60	3	
4811-9	453352.24	1101254.48	453352.24	1101254.48	3	
4811-10	453326.19	1101268.39	453326.19	1101268.39	3	
4811-11	453281.28	1101295.02	453281.28	1101295.02	3	
4811-12	453258.88	1101310.48	453258.88	1101310.48	3	
4811-13	453247.14	1101319.25	453247.14	1101319.25	3	
4811-14	453238.99	1101325.61	453238.99	1101325.61	3	
4811-15	453232.19	1101330.28	453232.19	1101330.28	3	
4811-16	453222.15	1101335.91	453222.15	1101335.91	3	
4811-17	453223.37	1101338.03	453223.37	1101338.03	3	
4811-18	453233.97	1101332.09	453233.97	1101332.09	3	
4811-19	453239.61	1101328.10	453239.61	1101328.10	3	
4811-20	453248.63	1101321.11	453248.63	1101321.11	3	
4811-21	453260.37	1101312.42	453260.37	1101312.42	3	
4811-22	453282.46	1101297.15	453282.46	1101297.15	3	
4811-23	453327.13	1101270.70	453327.13	1101270.70	3	
4811-24	453353.24	1101256.68	453353.24	1101256.68	3	
4811-25	453379.19	1101244.86	453379.19	1101244.86	3	
4811-26	453406.10	1101234.24	453406.10	1101234.24	3	
4811-27	453433.07	1101225.26	453433.07	1101225.26	3	
4811-28	453472.18	1101213.77	453472.18	1101213.77	3	
4811-29	453500.00	1101207.26	453500.00	1101207.26	3	
4811-30	453531.58	1101201.71	453531.58	1101201.71	3	
4811-31	453561.02	1101197.89	453561.02	1101197.89	3	
4811-32	453576.06	1101196.50	453576.06	1101196.50	3	
4811-33	453219.62	1101338.05	453219.62	1101338.05	3	
4811-34	453216.26	1101344.20	453216.26	1101344.20	3	
4811-35	453210.03	1101352.51	453210.03	1101352.51	3	
4811-36	453198.42	1101372.04	453198.42	1101372.04	3	
4811-37	453184.10	1101385.09	453184.10	1101385.09	3	
4811-38	453167.57	1101402.61	453167.57	1101402.61	3	
4811-39	453157.47	1101404.08	453157.47	1101404.08	3	
4811-40	453153.80	1101406.11	453153.80	1101406.11	3	
4811-41	453147.32	1101412.34	453147.32	1101412.34	3	
4811-42	453136.66	1101425.11	453136.66	1101425.11	3	
4811-43	453133.07	1101431.05	453133.07	1101431.05	3	
4811-44	453126.35	1101439.20	453126.35	1101439.20	3	
4811-46	453085.34	1101496.19	453085.34	1101496.19	3	
4811-47	453069.50	1101522.71	453069.50	1101522.71	3	
4811-48	453044.04	1101561.56	453044.04	1101561.56	3	
4811-49	453013.80	1101606.86	453013.80	1101606.86	3	
4811-50	452985.87	1101648.19	452985.87	1101648.19	3	
4811-51	452959.43	1101687.57	452959.43	1101687.57	3	
4811-52	452933.67	1101725.68	452933.67	1101725.68	3	
4811-53	452914.29	1101754.38	452914.29	1101754.38	3	
4811-54	452896.04	1101779.62	452896.04	1101779.62	3	
4811-55	452869.75	1101812.81	452869.75	1101812.81	3	
4811-56	452845.79	1101839.79	452845.79	1101839.79	3	
4811-57	452823.24	1101862.40	452823.24	1101862.40	3	
4811-58	452825.21	1101864.07	452825.21	1101864.07	3	
4811-59	452847.69	1101841.75	452847.69	1101841.75	3	
4811-60	452871.98	1101814.21	452871.98	1101814.21	3	
4811-61	452898.68	1101780.92	452898.68	1101780.92	3	
4811-62	452916.38	1101756.31	452916.38	1101756.31	3	
4811-63	452936.07	1101726.97	452936.07	1101726.97	3	
4811-64	452961.48	1101689.33	452961.48	1101689.33	3	
4811-65	452988.01	1101649.32	452988.01	1101649.32	3	
4811-66	453015.99	1101608.37	453015.99	1101608.37	3	
4811-67	453046.20	1101562.95	453046.20	1101562.95	3	
4811-70	453112.13	1101459.68	453112.13	1101459.68	3	
4811-71	453116.65	1101454.17	453116.65	1101454.17	3	
4811-72	453128.16	1101441.25	453128.16	1101441.25	3	
4811-73	453138.86	1101427.23	453138.86	1101427.23	3	
4811-74	453149.00	1101414.89	453149.00	1101414.89	3	

Souřadnice pro zápis do KN				Souřadnice určené měřením			pozn.
číslo bodu	Y	X	KK	Y	X		
4811-75	453156.10	1101408.36		453156.10	1101408.36	3	
4811-76	453167.02	1101406.06		453167.02	1101406.06	3	
4811-77	453171.27	1101403.38		453171.27	1101403.38	3	
4811-78	453186.44	1101387.16		453186.44	1101387.16	3	
4811-79	453204.73	1101369.38		453204.73	1101369.38	3	
4811-80	453211.58	1101355.59		453211.58	1101355.59	3	
4811-81	453218.71	1101346.26		453218.71	1101346.26	3	
4811-82	452719.26	1101940.87		452719.26	1101940.87	3	
4811-83	452697.04	1101953.28		452697.04	1101953.28	3	
4811-84	452664.90	1101967.73		452664.90	1101967.73	3	
4811-85	452648.71	1101974.39		452648.71	1101974.39	3	
4811-86	452633.67	1101979.82		452633.67	1101979.82	3	
4811-87	452630.41	1101980.97		452630.41	1101980.97	3	
4811-88	452630.52	1101983.51		452630.52	1101983.51	3	
4811-89	452627.81	1101988.83		452627.81	1101988.83	3	
4811-90	452622.33	1101994.76		452622.33	1101994.76	3	
4811-91	452615.17	1101998.01		452615.17	1101998.01	3	
4811-92	452563.10	1102009.63		452563.10	1102009.63	3	
4811-93	452550.03	1102012.33		452550.03	1102012.33	3	
4811-94	452533.19	1102015.59		452533.19	1102015.59	3	
4811-95	452502.61	1102021.80		452502.61	1102021.80	3	
4811-96	452495.06	1102023.25		452495.06	1102023.25	3	
4811-97	452489.19	1102024.40		452489.19	1102024.40	3	
4811-98	452490.23	1102027.81		452490.23	1102027.81	3	
4811-99	452495.59	1102026.63		452495.59	1102026.63	3	
4811-100	452503.97	1102024.64		452503.97	1102024.64	3	
4811-101	452533.28	1102018.80		452533.28	1102018.80	3	
4811-102	452549.53	1102015.75		452549.53	1102015.75	3	
4811-103	452563.98	1102012.77		452563.98	1102012.77	3	
4811-104	452612.21	1102002.30		452612.21	1102002.30	3	
4811-105	452621.16	1101999.32		452621.16	1101999.32	3	
4811-106	452627.44	1101995.87		452627.44	1101995.87	3	
4811-107	452629.43	1101991.67		452629.43	1101991.67	3	
4811-108	452634.19	1101983.67		452634.19	1101983.67	3	
4811-109	452638.50	1101980.78		452638.50	1101980.78	3	
4811-110	452649.48	1101976.70		452649.48	1101976.70	3	
4811-111	452666.11	1101969.85		452666.11	1101969.85	3	
4811-112	452698.06	1101955.51		452698.06	1101955.51	3	
4811-113	452457.46	1102031.90		452457.46	1102031.90	3	
4811-114	452425.66	1102039.09		452425.66	1102039.09	3	
4811-115	452391.28	1102047.67		452391.28	1102047.67	3	
4811-116	452379.32	1102049.35		452379.32	1102049.35	3	
4811-117	452360.39	1102048.17		452360.39	1102048.17	3	
4811-118	452354.14	1102048.07		452354.14	1102048.07	3	
4811-119	452344.34	1102051.29		452344.34	1102051.29	3	prusečík
4811-120	452345.78	1102053.55		452345.78	1102053.55	3	prusečík
4811-121	452353.57	1102050.96		452353.57	1102050.96	3	
4811-122	452359.01	1102050.60		452359.01	1102050.60	3	
4811-123	452378.06	1102052.62		452378.06	1102052.62	3	
4811-124	452392.01	1102050.38		452392.01	1102050.38	3	
4811-125	452426.04	1102041.97		452426.04	1102041.97	3	
4811-125	452426.04	1102041.97		452426.04	1102041.97	3	
4811-126	452456.35	1102035.79		452456.35	1102035.79	3	
4811-126	452456.35	1102035.79		452456.35	1102035.79	3	
4811-139	452804.04	1101883.78		452804.04	1101883.78	3	prusečík
4811-145	452542.24	1102013.84		452542.24	1102013.84	3	prusečík
4811-147	452385.76	1102048.44		452385.76	1102048.44	3	
4811-148	452374.56	1102052.25		452374.56	1102052.25	3	
4907-1	452489.49	1102025.40		452489.49	1102025.40	3	prusečík
664014-006130001	452800.32	1101883.65		452800.32	1101883.65	3	prusečík
664014-006130013	452728.28	1101935.29		452728.28	1101935.29	3	prusečík
664014-006130014	452719.69	1101943.58		452719.69	1101943.58	3	prusečík
664197-015420280	453583.19	1101193.63		453583.19	1101193.63	3	prusečík
664197-015420281	453589.83	1101195.54		453589.83	1101195.54	3	prusečík

VÝKAZ DOSAVADNÍHO A NOVÉHO STAVU ÚDAJŮ KATASTRU NEMOVITOSTÍ													
Dosavadní stav				Nový stav									
Označení pozemku parc. číslem	Výměra parcely		Druh pozemku Způsob využití	Označení pozemku parc. číslem	Výměra parcely		Druh pozemku Způsob využití	Typ stavby Způsob využití	Zpús. určení výměr	Porovnání se stavem evidence právních vztahů			
	ha	m ²			Díl přechází z pozemku označeného v katastru nemovitostí	dřívější poz. evidenci				Číslo listu vlastnictví	Výměra dílu		Označení dílu
											ha	m ²	
2566/4										2566/4	101		
2567										2567	101		
2728/25										2728/25	101		
2728/26										2728/26	101		
2728/32										2728/32	101		

Druh věcného břemene : dle listiny

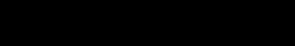
Oprávněný : dle listiny

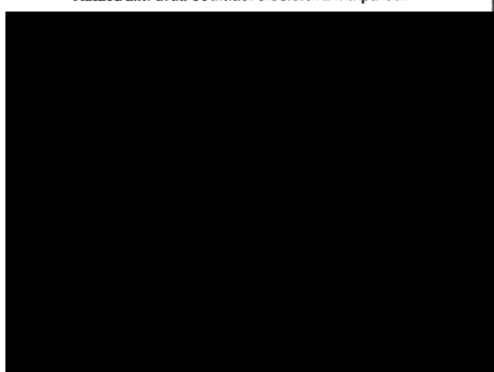
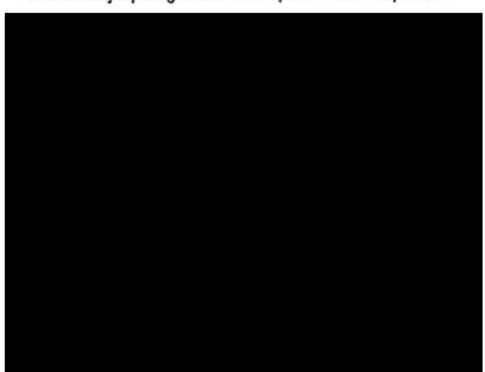
GEOMETRICKÝ PLÁN pro vyznačení věcného břemene	Geometrický plán ověřil úředně oprávněný zeměměřický inženýr: Jméno, příjmení: 	Stejnopis ověřil úředně oprávněný zeměměřický inženýr: Jméno, příjmení: 
	Číslo položky seznamu úředně oprávněných zeměměřických inženýrů: 1097/95	Číslo položky seznamu úředně oprávněných zeměměřických inženýrů:
	Dne: 13.3.2014 Číslo: 55/2014	Dne: Číslo:
	Náležitosti a přesnosti odpovídá právním předpisům.	Tento stejnopis odpovídá geometrickému plánu v elektronické podobě uloženému v dokumentaci katastrálního úřadu.
	Katastrální úřad souhlasí s očíslováním parcel. 	Ověření stejnopisu geometrického plánu v listinné podobě. 
Číslo plánu: 378 - 13 / 2014 Okres: Karviná Obec: Karviná Kat. území: Louky nad Olší Mapový list: DKM Dosavadním vlastníkům pozemků byla poskytnuta možnost seznámit se v terénu s průběhem navrhovaných nových hranic, které byly označeny předepsaným způsobem: kraj cesty		

klady listů

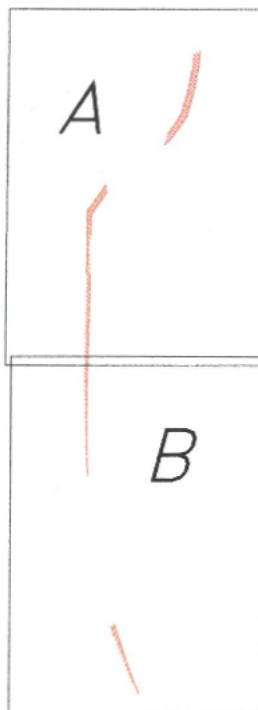

Seznam souřadnic (S-JTSK)

Souřadnice pro zápis do KN				Souřadnice určené měřením		
číslo bodu	Y	X	KK	Y	X	
687308-002190424	450198.79	1104061.80	8			prusečik
687308-003510008	450169.25	1104192.49	7	450169.72	1104192.72	
687308-003510010	450175.56	1104173.72	7	450176.03	1104173.95	
687308-003510022	450198.57	1104056.85	7	450199.04	1104057.08	
687308-003510024	450199.04	1104037.29	7	450199.51	1104037.52	
687308-003510026	450199.18	1104017.08	7	450199.65	1104017.31	
687308-003510028	450198.94	1103993.11	7	450199.41	1103993.34	
687308-003510030	450198.40	1103969.19	7	450198.87	1103969.42	
687308-003510032	450197.85	1103945.42	7	450198.32	1103945.65	
687308-003510038	450197.09	1103889.62	7	450197.56	1103889.85	
687308-003510039	450196.69	1103888.17	7	450197.16	1103888.40	
687308-003510040	450199.51	1103884.96	7	450199.98	1103885.19	
687308-003510041	450197.62	1103882.78	7	450198.09	1103883.01	
687308-003510042	450194.48	1103884.39	7	450194.95	1103884.62	
687308-003510052	450145.22	1103838.28	7	450145.69	1103838.51	
687308-003510053	450138.73	1103829.32	7	450139.20	1103829.55	
687308-003510054	450141.79	1103826.93	7	450142.26	1103827.16	
687308-003510055	450137.88	1103820.33	7	450138.35	1103820.56	
687308-003510056	450134.36	1103822.08	7	450134.83	1103822.31	
687308-003510057	450134.10	1103806.55	7	450134.57	1103806.78	
687308-003510058	450130.38	1103807.76	7	450130.85	1103807.99	
687308-003510059	450130.54	1103789.82	7	450131.01	1103790.05	
687308-003510060	450126.95	1103790.91	7	450127.42	1103791.14	
687308-003510246	450163.52	1104206.42	7			prusečik
687308-003510247	450179.95	1104159.91	8			prusečik
687308-003510253	450198.16	1104061.25	8			prusečik
687308-003510255	450197.56	1103928.57	8			prusečik
687308-003510256	450197.20	1103902.09	8			prusečik
687308-003510258	450191.17	1103873.63	8			prusečik
687308-003510259	450190.82	1103879.13	8			prusečik
687308-003510260	450186.54	1103872.98	8			prusečik
687308-003510261	450187.30	1103868.14	8			prusečik
687308-003510262	450147.04	1103834.37	8			prusečik
687308-003510264	450145.03	1103838.02	8			prusečik
687308-003510265	450142.19	1103827.50	8			prusečik
687308-003510266	450129.84	1103781.47	7			prusečik
687308-003510267	450125.79	1103779.15	7			prusečik
687308-003610001	450199.81	1103889.25	7	450200.33	1103889.48	
687308-003610002	450199.60	1103905.29	7	450200.12	1103905.52	
687308-003610003	450199.74	1103921.27	7	450200.26	1103921.50	
687308-003610004	450200.45	1103945.34	7	450200.97	1103945.57	
687308-003610083	450199.90	1103926.55	8			prusečik
687308-003610088	450182.28	1104161.37	8			prusečik
687308-003610089	450180.17	1104168.18	8			

k.ú.: Louky nad Olší
č.zak.: 378 - 13/ 2014

A

2564/1

2728/24

2728/19

361-83

361-7

361-2

361-1

351-38

351-39

351-40

351-41

351-258

351-261

351-262

351-263

351-264

351-265

351-266

351-267

351-268

351-269

351-270

351-271

351-272

351-273

351-274

351-275

351-276

351-277

351-278

351-279

351-280

351-281

351-282

351-283

351-284

351-285

351-286

351-287

351-288

351-289

351-290

351-291

351-292

351-293

351-294

351-295

351-296

351-297

351-298

351-299

351-300

351-301

351-302

351-303

351-304

351-305

351-306

351-307

351-308

351-309

351-310

351-311

351-312

351-313

351-314

351-315

351-316

351-317

351-318

351-319

351-320

351-321

351-322

351-323

351-324

351-325

351-326

351-327

351-328

351-329

351-330

351-331

351-332

351-333

351-334

351-335

351-336

351-337

351-338

351-339

351-340

351-341

351-342

351-343

351-344

351-345

351-346

351-347

351-348

351-349

351-350

351-351

351-352

351-353

351-354

351-355

351-356

351-357

351-358

351-359

351-360

351-361

351-362

351-363

351-364

351-365

351-366

351-367

351-368

351-369

351-370

351-371

351-372

351-373

351-374

351-375

351-376

351-377

351-378

351-379

351-380

351-381

351-382

351-383

351-384

351-385

351-386

351-387

351-388

351-389

351-390

351-391

351-392

351-393

351-394

351-395

351-396

351-397

351-398

351-399

351-400

351-401

351-402

351-403

351-404

351-405

351-406

351-407

351-408

351-409

351-410

351-411

351-412

351-413

351-414

351-415

351-416

351-417

351-418

351-419

351-420

351-421

351-422

351-423

351-424

351-425

351-426

351-427

351-428

351-429

351-430

351-431

351-432

351-433

351-434

351-435

351-436

351-437

351-438

351-439

351-440

351-441

351-442

351-443

351-444

351-445

351-446

351-447

351-448

351-449

351-450

351-451

351-452

351-453

351-454

351-455

351-456

351-457

351-458

351-459

351-460

351-461

351-462

351-463

351-464

351-465

351-466

351-467

351-468

351-469

351-470

351-471

351-472

351-473

351-474

351-475

351-476

351-477

351-478

351-479

351-480

351-481

351-482

351-483

351-484

351-485

351-486

351-487

351-488

351-489

351-490

351-491

351-492

351-493

351-494

351-495

351-496

351-497

351-498

351-499

351-500

351-501

351-502

351-503

351-504

351-505

351-506

351-507

351-508

351-509

351-510

351-511

351-512

351-513

351-514

351-515

351-516

351-517

351-518

351-519

351-520

351-521

351-522

351-523

351-524

351-525

351-526

351-527

351-528

351-529

351-530

351-531

351-532

351-533

351-534

351-535

351-536

351-537

351-538

351-539

351-540

351-541

351-542

351-543

351-544

351-545

351-546

351-547

351-548

351-549

351-550

351-551

351-552

351-553

351-554

351-555

351-556

351-557

B

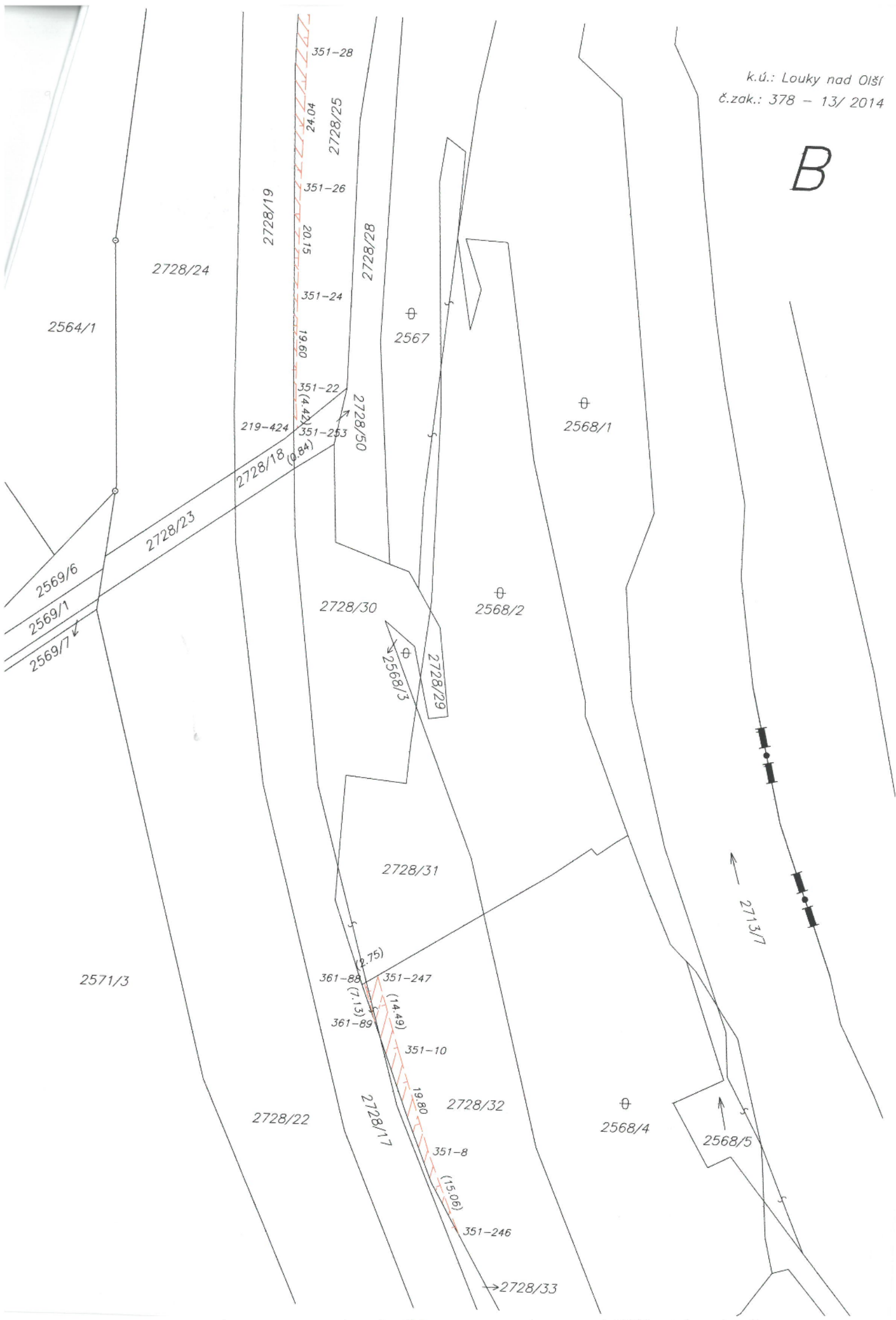

VÝKAZ DOSAVADNÍHO A NOVÉHO STAVU ÚDAJŮ KATASTRU NEMOVITOSTÍ

Dosavadní stav				Nový stav									
Označení pozemku parc. číslem	Výměra parcely		Druh pozemku Způsob využití	Označení pozemku parc. číslem	Výměra parcely		Druh pozemku Způsob využití	Typ stavby Způsob využití	Způsob určení výměr	Porovnání se stavem evidence právních vztahů			
	ha	m ²			ha	m ²				Díl přechází z pozemku označeného v katastru nemovitostí	dřívější poz. evidenci	Číslo listu vlastnictví	Výměra dílu
		ha	m ²			ha	m ²			ha	m ²		
368/9										368/9	101		
368/10										368/10	101		
2689										2689	101		
2694/18										2694/18	101		
2694/25										2694/25	101		
2694/66										2694/66	790		
2694/86										2694/86	790		
2694/87										2694/87	790		
2694/93										2694/93	101		
2694/94										2694/94	101		
2694/98										2694/98	101		
2694/99										2694/99	101		
2694/100										2694/100	101		
2695/1										2695/1	101		
2695/2										2695/2	101		
2695/3										2695/3	101		
2696/1										2696/1	101		
2696/36										2696/36	101		
2704/33										2704/33	101		

Druh věcného břemene: A – dle listiny
B – dle listiny

Oprávněný: A – dle listiny
B – dle listiny

GEOMETRICKÝ PLÁN pro <i>vznačení věcného břemene</i>	Geometrický plán ověřil úředně oprávněný zeměměřický inženýr:	Stejnopis ověřil úředně oprávněný zeměměřický inženýr:	
	Jméno, příjmení: [redacted]	Jméno, příjmení: [redacted]	
	Číslo položky seznamu úředně oprávněných zeměměřických inženýrů: 1097/95	Číslo položky seznamu úředně oprávněných zeměměřických inženýrů: 1097/95	
	Dne: 5.6.2023 Číslo: 413/2023	Dne: 12/06/2023 Číslo: 438/2023	
Náležitosti a přenosnosti odpovídá právním předpisům.		Tento stejnopis odpovídá geometrickému plánu v elektronické podobě uloženému v dokumentaci katastrálního úřadu.	
Katastrální úřad souhlasí s označováním parcel.		Ověření stejnopisu geometrického plánu v listinné podobě.	
Číslo plánu: 487-25/2022			
Okres: Karviná			
Obec: Karviná			
Kat. území: Louky nad Olší			
Mapový list: Český Těšín 9-3/14, 9-3/32			
Dosavadním vlastníkům pozemků byla poskytnuta možnost seznámit se v terénu s průběhem navrhovaných nových hranic, které byly označeny předepsaným způsobem: okraje asfaltu			

Klady listů

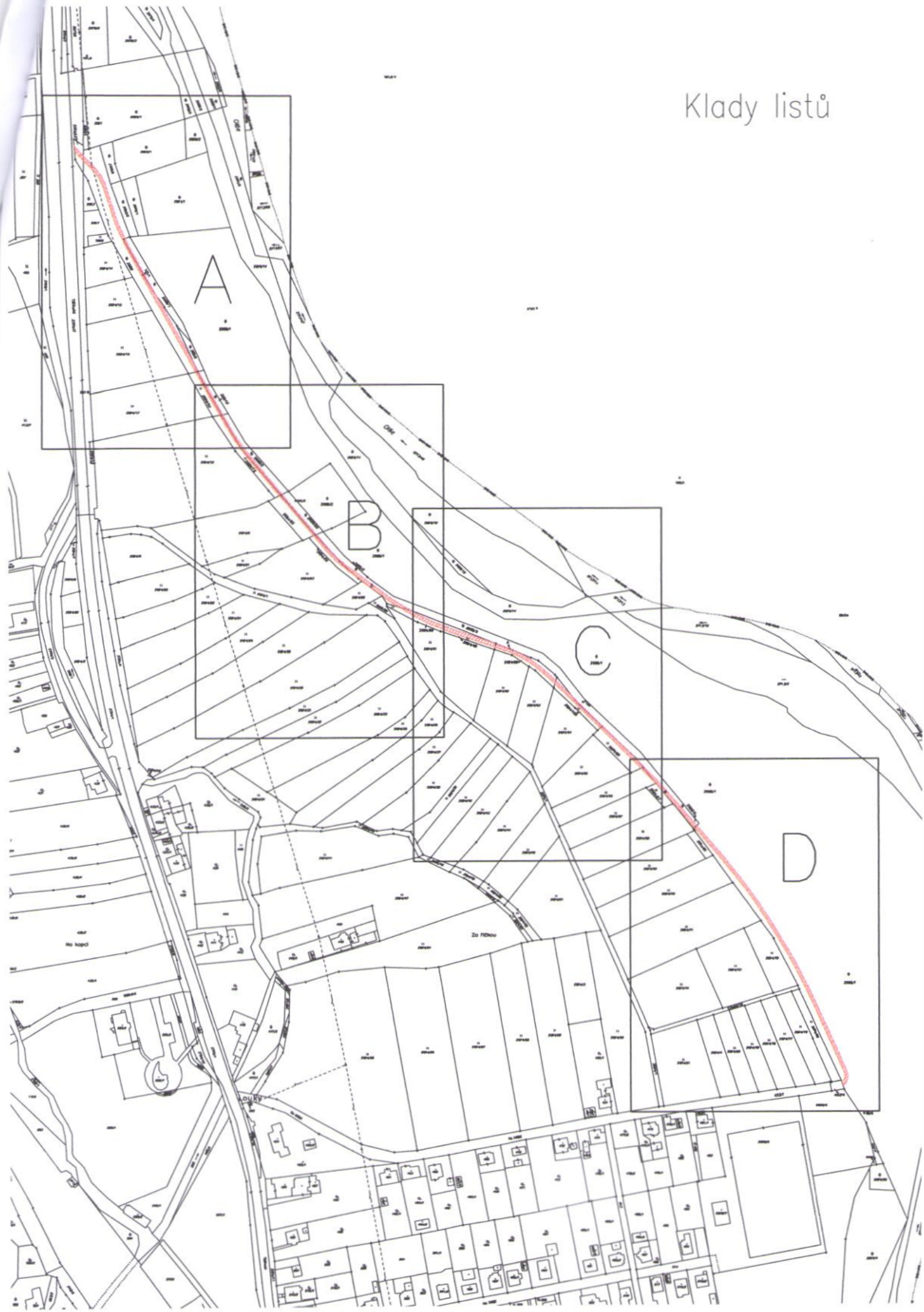

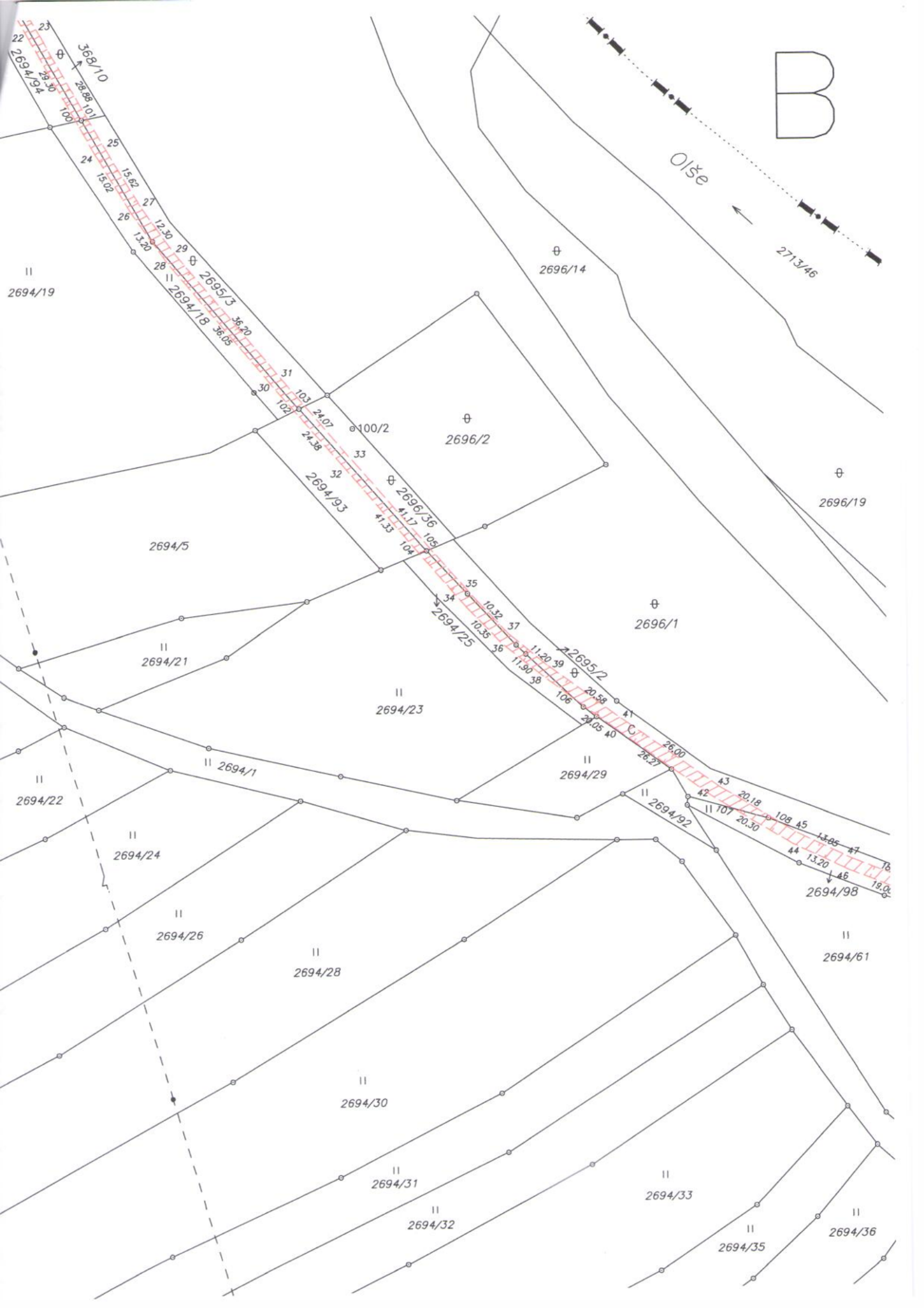

B

Olše

2713/46

368/10
2694/19
2694/18
2695/3
2694/17
2694/16
2694/15
2694/14
2694/13
2694/12
2694/11
2694/10
2694/9
2694/8
2694/7
2694/6
2694/5
2694/4
2694/3
2694/2
2694/1

2694/19

2696/14

2696/2

2696/19

2694/5

2696/1

2694/21

2694/23

2694/29

2694/22

2694/1

2694/92

2694/24

2694/98

2694/26

2694/28

2694/61

2694/30

2694/31

2694/33

2694/32

2694/35

2694/36

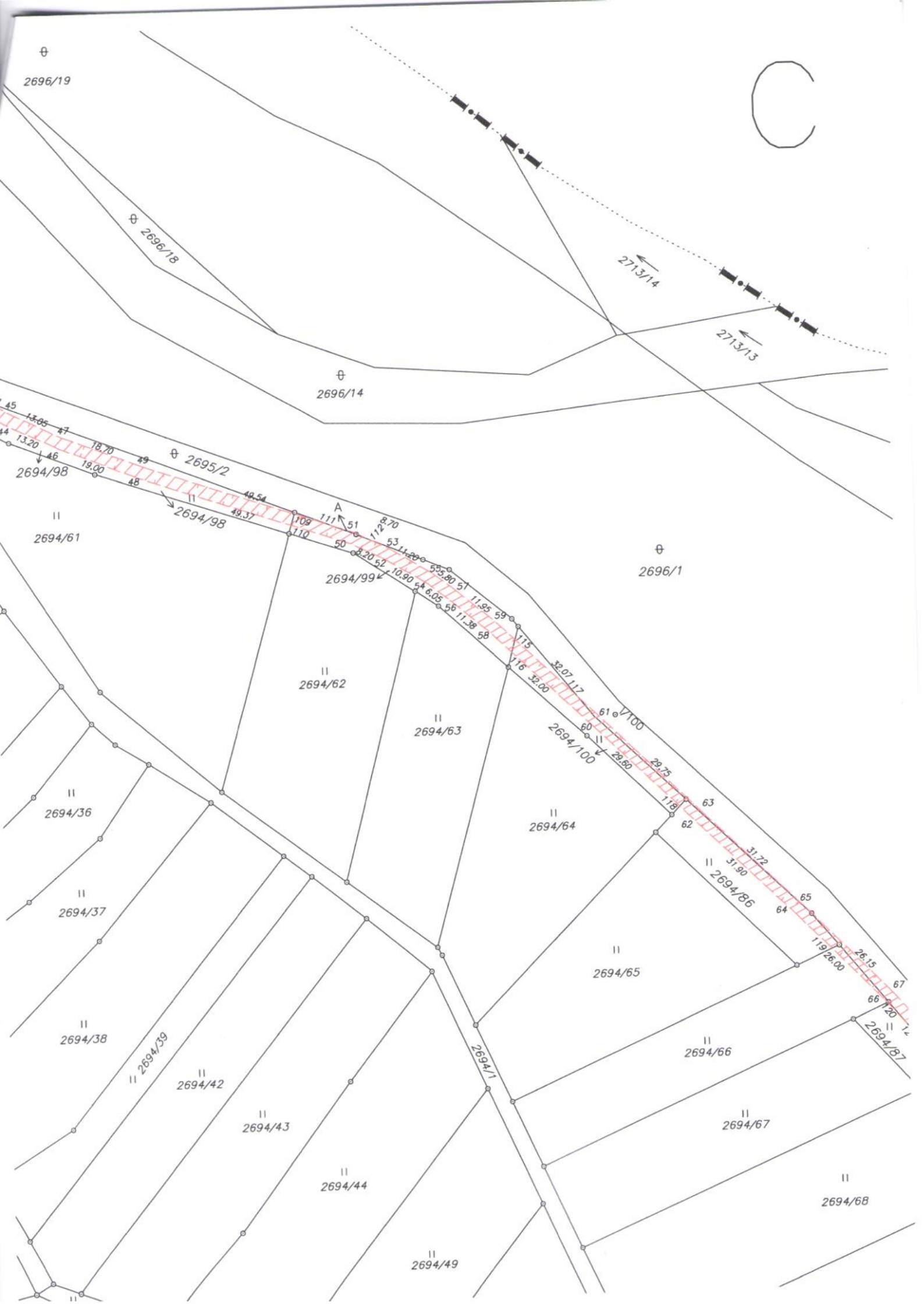

C

⊕
2696/19

⊕ 2696/18

⊕
2696/14

← 2713/14

← 2713/13

⊕ 2695/2

2694/98
2694/98
2694/61

⊕
2696/1

A
109 111 51 8.70
50 53 11.20
2694/99 52 10.80 55.80 51
6.05 56 11.38 58

2694/62

2694/63

2694/100

2694/36

2694/64

2694/37

2694/86

2694/38

2694/39

2694/42

2694/43

2694/44

2694/65

2694/66

2694/67

2694/68

2694/49

2694/87

2694/35

2694/34

2694/33

2694/32

2694/31

2694/30

2694/29

2694/28

2694/27

2694/26

2694/25

2694/24

2694/23

2694/22

2694/21

2694/20

2694/19

2694/18

2694/17

2694/16

2694/15

2694/14

2694/13

2694/12

2694/11

2694/10

2694/9

2694/8

2694/7

2694/6

2694/5

2694/4

2694/3

2694/2

2694/1

Seznam souřadnic (S-JTSK)

Souřadnice pro zápis do KN				Souřadnice určené měřením			
číslo b.	Y	X	kód kv.	číslo b.	Y	X	poznámka
1	449376.46	1106632.72	7	1	449376.71	1106632.57	
2	449376.91	1106627.70	7	2	449377.09	1106627.54	
3	449376.09	1106629.16	7	3	449376.34	1106629.00	
4	449374.36	1106631.14	7	4	449374.61	1106630.99	
5	449361.01	1106648.63	7	5	449361.25	1106648.47	
6	449358.95	1106647.15	7	6	449359.19	1106646.99	
7	449357.54	1106652.81	7	7	449357.78	1106652.65	
8	449355.69	1106650.81	7	8	449355.93	1106650.65	
9	449355.13	1106651.70	7	9	449355.37	1106651.54	
10	449354.31	1106659.34	7	10	449354.55	1106659.18	
11	449352.23	1106657.32	7	11	449352.47	1106657.15	
12	449344.19	1106689.05	7	12	449344.42	1106688.89	
13	449341.94	1106687.95	7	13	449342.17	1106687.79	
14	449339.70	1106699.69	7	14	449339.93	1106699.53	
15	449337.56	1106698.45	7	15	449337.79	1106698.29	
16	449334.08	1106711.15	7	16	449334.31	1106710.99	
17	449331.74	1106710.22	7	17	449331.97	1106710.06	
18	449314.34	1106746.39	7	18	449314.56	1106746.22	
19	449312.34	1106744.92	7	19	449312.56	1106744.76	
20	449290.26	1106788.99	7	20	449290.47	1106788.82	
21	449288.02	1106788.09	7	21	449288.23	1106787.92	
22	449269.78	1106825.61	7	22	449269.99	1106825.43	
23	449267.63	1106824.40	7	23	449267.83	1106824.23	
24	449255.40	1106851.14	7	24	449255.60	1106850.96	
25	449253.41	1106849.47	7	25	449253.62	1106849.29	
26	449247.52	1106864.00	7	26	449247.72	1106863.82	
27	449245.22	1106862.81	7	27	449245.42	1106862.63	
28	449239.83	1106874.69	7	28	449240.03	1106874.50	
29	449238.10	1106872.89	7	29	449238.29	1106872.71	
30	449216.76	1106902.29	7	30	449216.95	1106902.11	
31	449214.87	1106900.72	7	31	449215.06	1106900.53	
32	449200.96	1106920.77	7	32	449201.15	1106920.58	
33	449199.21	1106919.07	7	33	449199.40	1106918.88	
34	449174.03	1106952.21	7	34	449174.22	1106952.01	
35	449172.18	1106950.22	7	35	449172.36	1106950.03	
36	449166.88	1106959.79	7	36	449167.06	1106959.59	
37	449165.14	1106957.88	7	37	449165.32	1106957.69	
38	449157.67	1106967.34	7	38	449157.86	1106967.14	
39	449156.47	1106965.05	7	39	449156.65	1106964.85	
40	449141.53	1106979.34	7	40	449141.70	1106979.14	
41	449139.91	1106977.33	7	41	449140.09	1106977.13	
42	449120.13	1106994.72	7	42	449120.31	1106994.51	
43	449118.74	1106992.49	7	43	449118.92	1106992.28	
44	449102.71	1107005.25	7	44	449102.88	1107005.04	
45	449101.56	1107002.96	7	45	449101.74	1107002.75	
46	449090.88	1107010.94	7	46	449091.05	1107010.73	
47	449089.79	1107008.69	7	47	449089.96	1107008.48	
48	449073.24	1107018.05	7	48	449073.41	1107017.84	
49	449072.37	1107015.60	7	49	449072.54	1107015.39	
50	449026.42	1107033.92	7	50	449026.59	1107033.70	
51	449025.57	1107031.58	7	51	449025.74	1107031.36	
52	449019.04	1107037.57	7	52	449019.21	1107037.34	
53	449017.72	1107035.35	7	53	449017.88	1107035.13	
54	449009.72	1107043.23	7	54	449009.88	1107043.00	
55	449008.25	1107041.28	7	55	449008.42	1107041.05	
56	449004.92	1107046.97	7	56	449005.09	1107046.75	
57	449003.64	1107044.79	7	57	449003.80	1107044.56	
58	448996.26	1107054.42	7	58	448996.42	1107054.19	

číslo b.	Y	X	kód kv.	číslo b.	Y	X	poznámka
59	448994.52	1107052.59	7	59	448994.68	1107052.36	
60	448973.16	1107076.62	7	60	448973.32	1107076.39	
61	448971.50	1107074.80	7	61	448971.66	1107074.57	
62	448952.08	1107097.47	7	62	448952.23	1107097.24	
63	448950.31	1107095.78	7	63	448950.47	1107095.54	
64	448929.32	1107119.87	7	64	448929.47	1107119.63	
65	448927.62	1107118.03	7	65	448927.77	1107117.79	
66	448911.22	1107138.48	7	66	448911.36	1107138.23	
67	448909.37	1107136.81	7	67	448909.52	1107136.56	
68	448895.71	1107156.03	7	68	448895.85	1107155.78	
69	448893.89	1107154.31	7	69	448894.03	1107154.06	
70	448857.95	1107199.48	7	70	448858.09	1107199.23	
71	448855.95	1107198.02	7	71	448856.09	1107197.77	
72	448842.33	1107219.02	7	72	448842.46	1107218.76	
73	448840.54	1107217.31	7	73	448840.68	1107217.06	
74	448829.87	1107236.14	7	74	448830.00	1107235.88	
75	448827.82	1107234.80	7	75	448827.94	1107234.54	
76	448814.92	1107259.23	7	76	448815.04	1107258.96	
77	448812.88	1107257.94	7	77	448813.00	1107257.67	
78	448800.55	1107284.22	7	78	448800.67	1107283.96	
79	448798.38	1107282.88	7	79	448798.50	1107282.61	
80	448789.36	1107306.29	7	80	448789.48	1107306.02	
81	448787.28	1107304.70	7	81	448787.39	1107304.43	
82	448768.29	1107352.08	7	82	448768.40	1107351.81	
83	448765.90	1107350.80	7	83	448766.01	1107350.53	
84	448759.47	1107372.01	7	84	448759.57	1107371.73	
85	448756.85	1107371.66	7	85	448756.96	1107371.39	
86	448759.07	1107374.67	7	86	448759.18	1107374.40	
87	448756.57	1107374.63	7	87	448756.67	1107374.36	
88	448760.10	1107377.43	7	88	448760.20	1107377.16	
89	448757.49	1107377.83	7	89	448757.59	1107377.56	
90	448758.27	1107379.13	7	90	448758.38	1107378.86	
91	448761.77	1107379.24	7	91	448761.94	1107378.99	
92	448760.83	1107381.73	7	92	448761.01	1107381.49	
93	449369.34	1106636.36	7				průsečík
94	449369.31	1106640.08	7				průsečík
95	449335.69	1106702.23	7				průsečík
96	449310.31	1106748.51	7				průsečík
97	449280.92	1106800.73	7				průsečík
98	449279.12	1106808.91	7				průsečík
99	449276.62	1106808.39	7				průsečík
100	449259.74	1106843.43	7				průsečík
101	449257.14	1106842.90	7				průsečík
102	449211.94	1106907.93	7				průsečík
103	449209.65	1106906.84	7				průsečík
104	449184.60	1106939.87	7				průsečík
105	449182.05	1106938.84	7				průsečík
106	449150.87	1106972.39	7				průsečík
107	449115.74	1106997.37	7				průsečík
108	449105.80	1107000.38	7				průsečík
109	449038.56	1107027.14	7				průsečík
110	449039.27	1107029.56	7				průsečík
111	449030.29	1107029.97	7				průsečík
112	449022.25	1107033.17	7				průsečík
115	448990.46	1107056.51	7				průsečík
116	448991.24	1107059.24	7				průsečík
117	448977.12	1107069.37	7				průsečík
118	448955.05	1107094.54	7				průsečík
119	448922.30	1107127.08	7				průsečík
120	448910.38	1107139.42	7				průsečík
121	448904.77	1107145.78	7				průsečík
122	448879.49	1107174.70	7				průsečík
123	448877.68	1107172.99	7				průsečík

VÝKAZ DOSAVADNÍHO A NOVÉHO STAVU ÚDAJŮ KATASTRU NEMOVITOSTÍ

Dosavadní stav				Nový stav														
Označení pozemku parc. číslem	Výměra parcely		Druh pozemku	Označení pozemku parc. číslem	Výměra parcely		Druh pozemku	Typ stavby	Způsob využití	Způsob využití	Způsob využití	Porovnání se stavem evidence právních vztahů						
	ha	m ²	Způsob využití		ha	m ²	Způsob využití	Způsob využití				Způsob využití	Díl přechází z pozemku označeného v katastru nemovitostí	dílvejší poz. evidenci	Číslo listu vlastnictví	Výměra dílu		Označení dílu
2564/2	22	95	orná půda	2564/2	20	76	orná půda											
				2564/18	1	28	orná půda			0	2564/2	10002	1	28				
				2564/19		91	orná půda			0	2564/2	10002		91				
2728/19	24	99	ostatní pozemky ostatní komunikace	2728/19	24	14	ostatní pozemky ostatní komunikace											
				2728/133		85	ostatní pozemky ostatní komunikace			0	2728/19	60000		85				
	47	94			47	94												
2564/17													2564/17	101				
2565													2565	101				
2566/4													2566/4	101				
2567													2567	101				
2728/25													2728/25	101				
2728/28													2728/28	101				
2728/130													2728/130	60000				

Druh věcného břemene: dle listiny

Oprávněný: dle listiny

Výkaz údajů o bonitovaných půdně ekologických jednotkách (BPEJ) k parcelám nového stavu

Parcelní číslo podle		Kód BPEJ	Výměra		BPEJ na dílu parcely	Parcelní číslo podle		Kód BPEJ	Výměra		BPEJ na dílu parcely
katastru nemovitostí	zjednodušené evidence		ha	m ²		katastru nemovitostí	zjednodušené evidence		ha	m ²	
2564/2		65600	20	76							
2564/18		65600	1	28							
2564/19		65600		91							

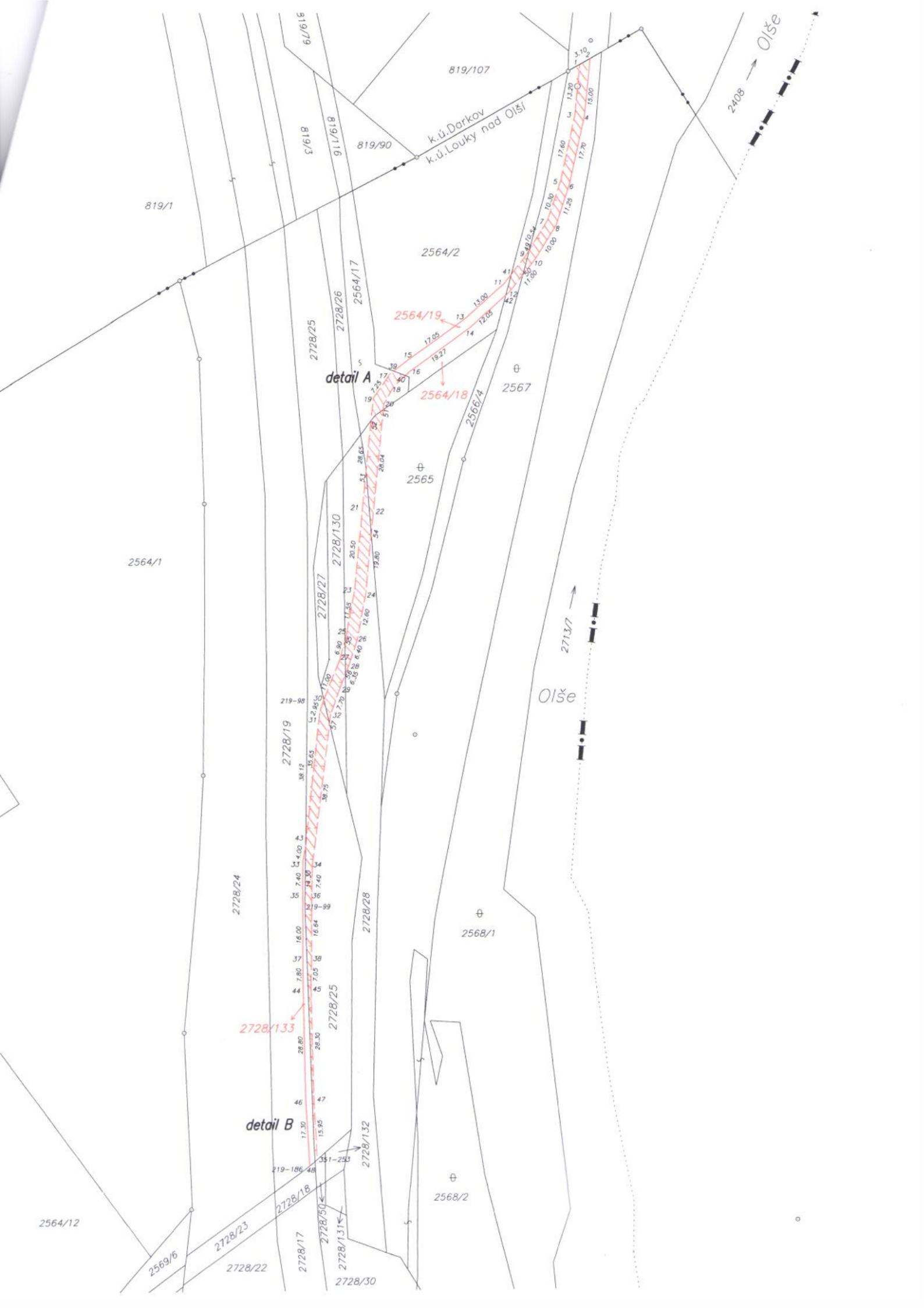

819/1

819/107

k.ú.Darkov
k.ú.Louky nad Olší

819/90

6L/616

5L/618

911/618

2408

Olše

2564/2

2564/19

2564/18

2567

2565

2564/1

detail A

2713/7

Olše

2568/1

2728/24

2728/19

2728/130

2728/27

2728/28

2728/133

2728/25

detail B

2728/132

2568/2

2564/12

2569/6

2728/23

2728/22

2728/17

2728/131

2728/30

detail A

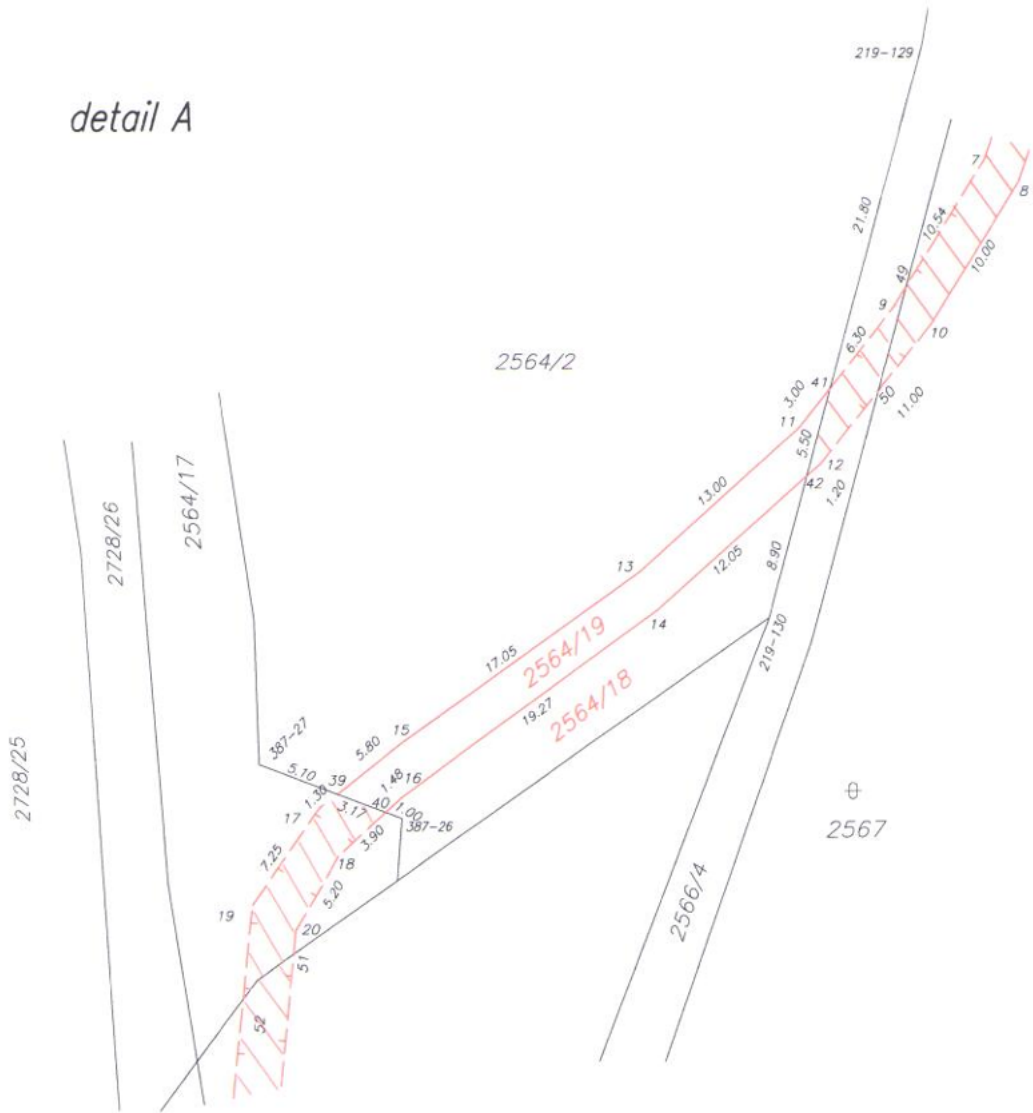

detail B



Seznam souřadnic (S-JTSK)

Souřadnice pro zápis do KN				Souřadnice určené měřením		poznámka
číslo bodu	souř. Y	souř. X	kód kv.	souř. Y	souř. X	
387-26	450173.49	1103861.30	6	450174.06	1103861.75	kolík
387-27	450182.18	1103857.96	6	450182.76	1103858.40	kolík
219-98	450200.02	1103943.75	8	450200.61	1103944.19	kolík
219-99	450200.98	1103996.11	8	450201.58	1103996.55	barva
219-129	450141.64	1103814.30	8	450142.21	1103814.75	kolík
219-130	450151.02	1103849.16	8	450151.59	1103849.61	kolík
219-186	450200.34	1104063.15	8	450200.95	1104063.59	barva
351-253	450198.16	1104061.25	8	450198.76	1104061.68	kolík
1	450129.51	1103781.28	6	450130.15	1103781.58	
2	450126.84	1103779.77	6	450127.48	1103780.08	
3	450130.75	1103794.25	6	450131.31	1103794.71	
4	450128.33	1103794.62	6	450128.89	1103795.08	
5	450134.54	1103811.45	6	450135.11	1103811.90	
6	450132.17	1103811.96	6	450132.73	1103812.42	
7	450137.82	1103821.29	6	450138.38	1103821.74	
8	450135.71	1103822.62	6	450136.28	1103823.08	
9	450143.40	1103830.29	6	450143.96	1103830.75	
10	450140.97	1103831.15	6	450141.54	1103831.61	
11	450149.15	1103837.62	6	450149.72	1103838.08	
12	450147.81	1103839.82	6	450148.38	1103840.27	
13	450158.85	1103846.34	6	450159.42	1103846.79	
14	450157.76	1103848.64	6	450158.33	1103849.09	
15	450172.80	1103856.23	6	450173.37	1103856.68	
16	450173.40	1103859.97	6	450173.97	1103860.42	
17	450178.47	1103860.61	6	450179.05	1103861.06	
18	450177.33	1103863.58	6	450177.91	1103864.03	
19	450182.59	1103866.52	6	450183.17	1103866.96	
20	450179.96	1103868.10	6	450180.54	1103868.55	
21	450185.61	1103894.93	6	450186.19	1103895.38	
22	450182.83	1103896.06	6	450183.41	1103896.51	
23	450187.64	1103915.42	6	450188.23	1103915.87	
24	450184.72	1103915.83	6	450185.30	1103916.27	
25	450189.79	1103926.84	6	450190.38	1103927.29	
26	450187.08	1103928.18	6	450187.67	1103928.63	
27	450191.64	1103933.53	6	450192.22	1103933.97	
28	450189.03	1103934.30	6	450189.62	1103934.75	
29	450191.40	1103940.13	6	450191.99	1103940.58	
30	450195.81	1103943.67	6	450196.41	1103944.11	
31	450196.67	1103946.45	6	450197.26	1103946.90	
32	450194.01	1103947.30	6	450194.60	1103947.75	
33	450201.17	1103985.77	6	450201.76	1103986.21	
34	450198.91	1103985.80	6	450199.50	1103986.25	
35	450201.23	1103993.14	6	450201.83	1103993.58	
36	450199.16	1103993.18	6	450199.75	1103993.63	
37	450201.40	1104009.18	6	450202.00	1104009.62	
38	450199.28	1104009.86	6	450199.88	1104010.30	
39	450177.39	1103859.80	6	450177.97	1103860.25	barva
40	450174.46	1103860.93	6	450175.03	1103861.37	barva
41	450147.28	1103835.28	8	450147.85	1103835.73	barva
42	450148.71	1103840.58	8	450149.28	1103841.03	barva
43	450200.72	1103981.79	8	450201.32	1103982.23	barva
44	450201.52	1104017.00	6	450202.13	1104017.45	
45	450199.48	1104016.94	6	450200.08	1104017.39	
46	450201.02	1104045.76	6	450201.63	1104046.20	
47	450198.91	1104045.35	6	450199.52	1104045.79	
48	450200.07	1104062.92	8	450200.62	1104063.43	barva
49	450142.60	1103829.01	8			
50	450144.33	1103835.41	8			
51	450180.11	1103869.53	8			
52	450183.20	1103872.22	8			
53	450184.61	1103885.55	8			
54	450183.38	1103901.81	8			
55	450190.33	1103928.80	8			
56	450190.28	1103937.37	8			
57	450194.34	1103949.95	8			

VÝKAZ DOSAVADNÍHO A NOVÉHO STAVU ÚDAJŮ KATASTRU NEMOVITOSTÍ

Dosavadní stav			Nový stav												
Označení pozemku parc. číslem	Výměra parcely		Druh pozemku Způsob využití	Označení pozemku parc. číslem	Výměra parcely		Druh pozemku Způsob využití	Typ stavby Způsob využití	Způsob určení výměr	Porovnání se stavem evidence právních vztahů					
	ha	m ²			ha	m ²				Díl přechází z pozemku označeného v katastru nemovitostí	dřívejší poz. evidenci	Číslo listu vlastnictví	Výměra dílu		Označení dílu
												ha	m ²		
2211/3 2211/6											2211/3 2211/6	76 76			

Druh věcného břemene: A – dle listiny
B – dle listiny

Oprávněný: A – dle listiny
B – dle listiny

<h3>GEOMETRICKÝ PLÁN pro</h3> <p>vymezení rozsahu věcného břemene k části pozemku</p>	Geometrický plán ověřil úředně oprávněný zeměměřický inženýr:		Stejnopis ověřil úředně oprávněný zeměměřický inženýr:	
	Jméno, příjmení: [redacted]		Jméno, [redacted]	
	Číslo položky seznamu úředně oprávněných zeměměřických inženýrů: 1097/95		Číslo položky seznamu úředně oprávněných zeměměřických inženýrů: 1097/95	
	Dne: 12.6.2023 Číslo: 412/2023		Dne: 16/06/2023 Číslo: 459/2023	
	Náležitosti a přesnost odpovídá právním předpisům.		Tento stejnopis odpovídá geometrickému plánu v elektronické podobě uloženému v dokumentaci katastrálního úřadu.	
Katastrální úřad souhlasí s očíslováním parcel.		Ověření stejnopisu geometrického plánu v listinné podobě.		
[redacted]		[redacted]		
Číslo plánu: 1917- 27/ 2022	Okres: Karviná			
Obec: Karviná	Kat. území: Staré Město u Karviné			
Mapový list: Bohumín 1-9/31	Dosavadním vlastníkům pozemků byla poskytnuta možnost seznámit se v terénu s průběhem navrhovaných nových hranic, které byly označeny předepsaným způsobem: krají asfaltu			

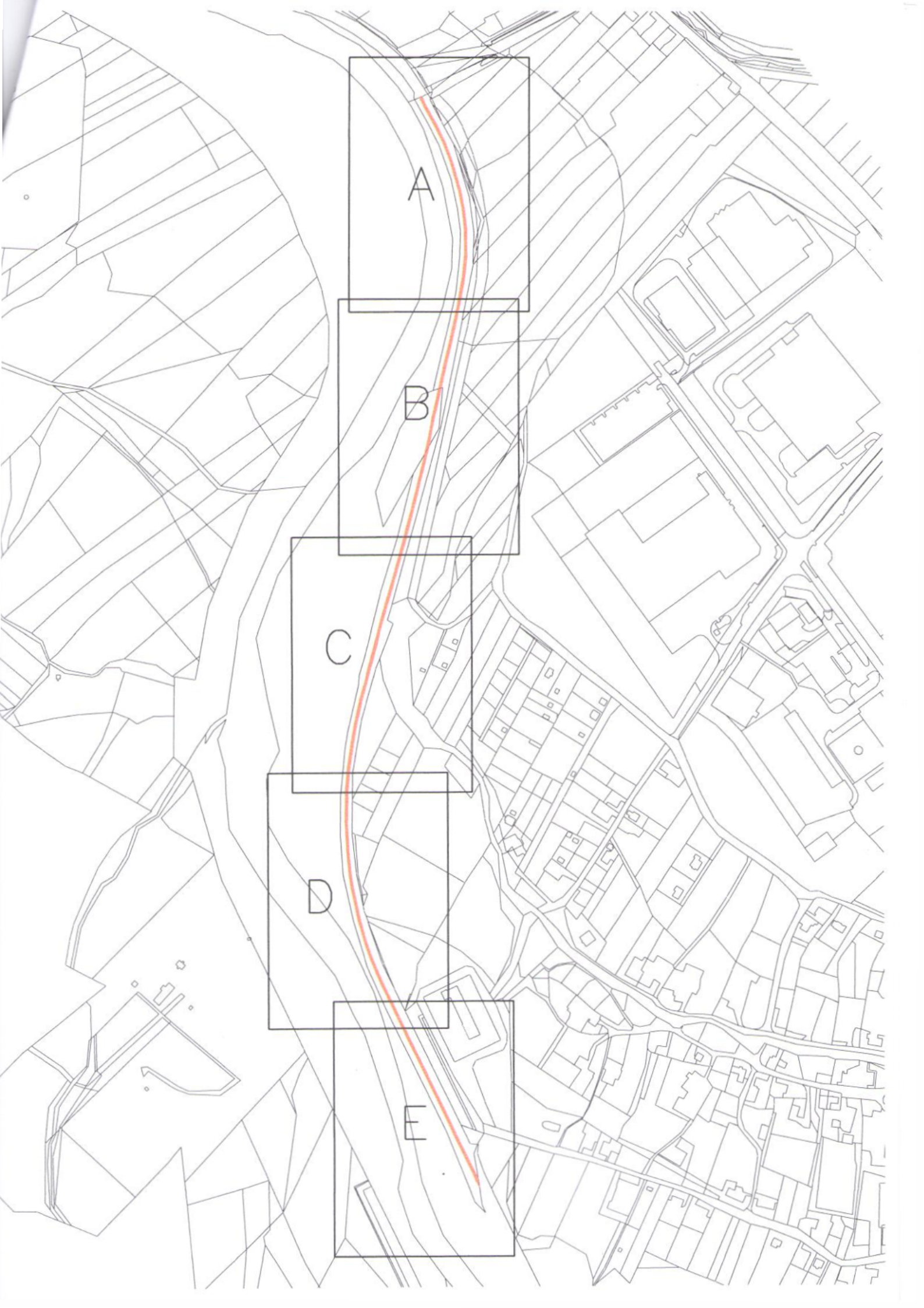

A

B

C

D

E

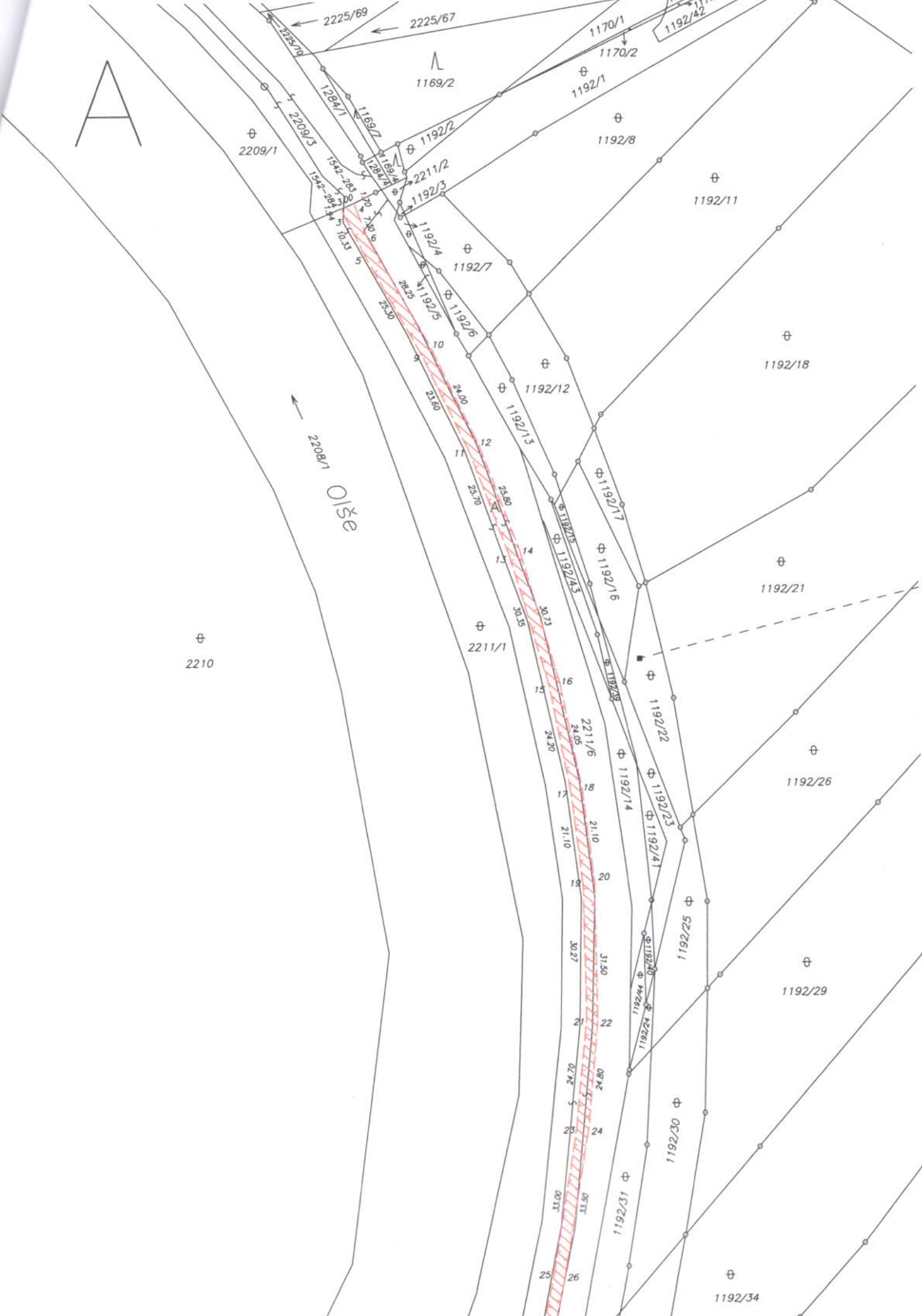

Olše

2210

1192/34

C

⊕
2211/1

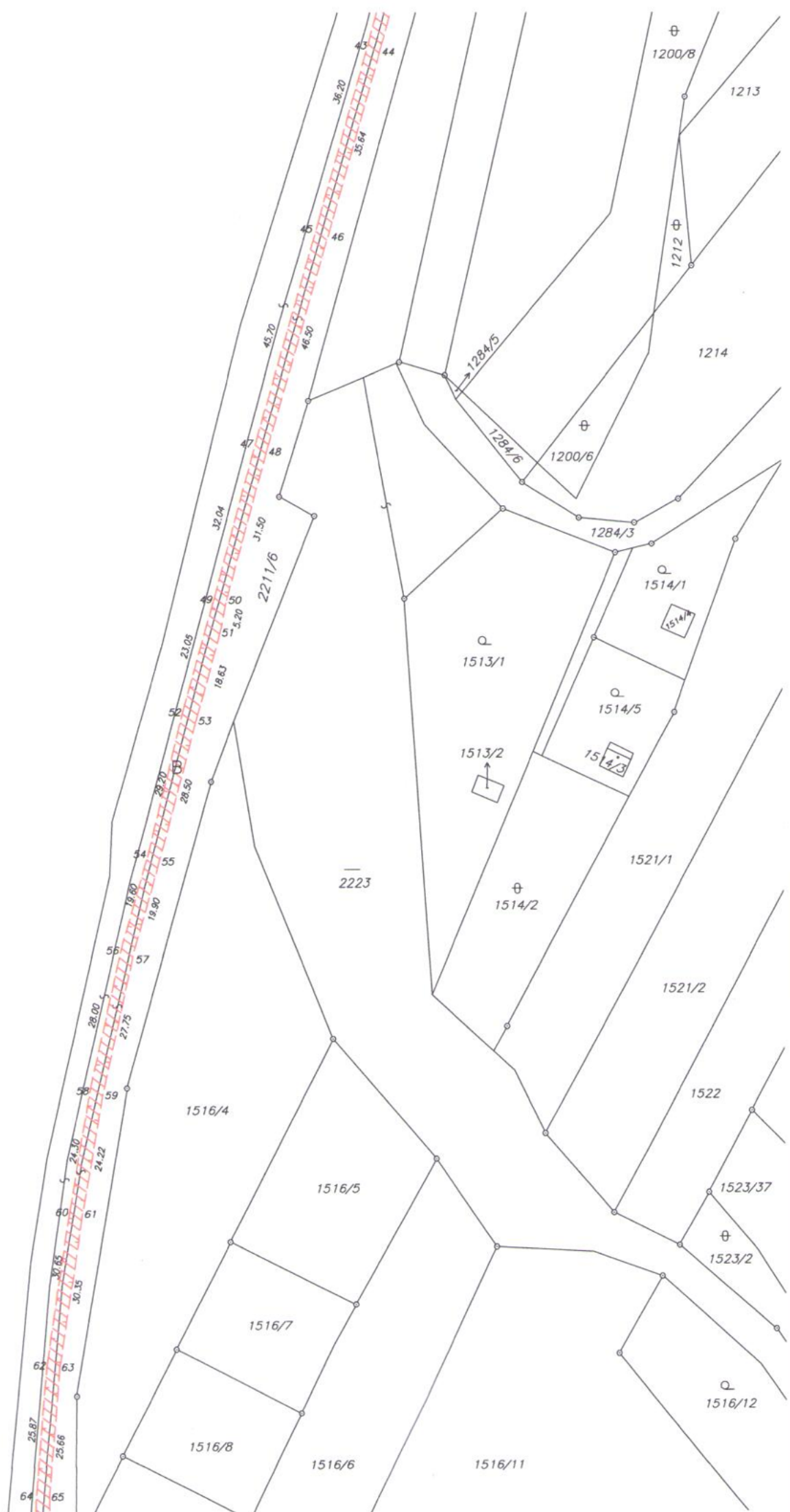

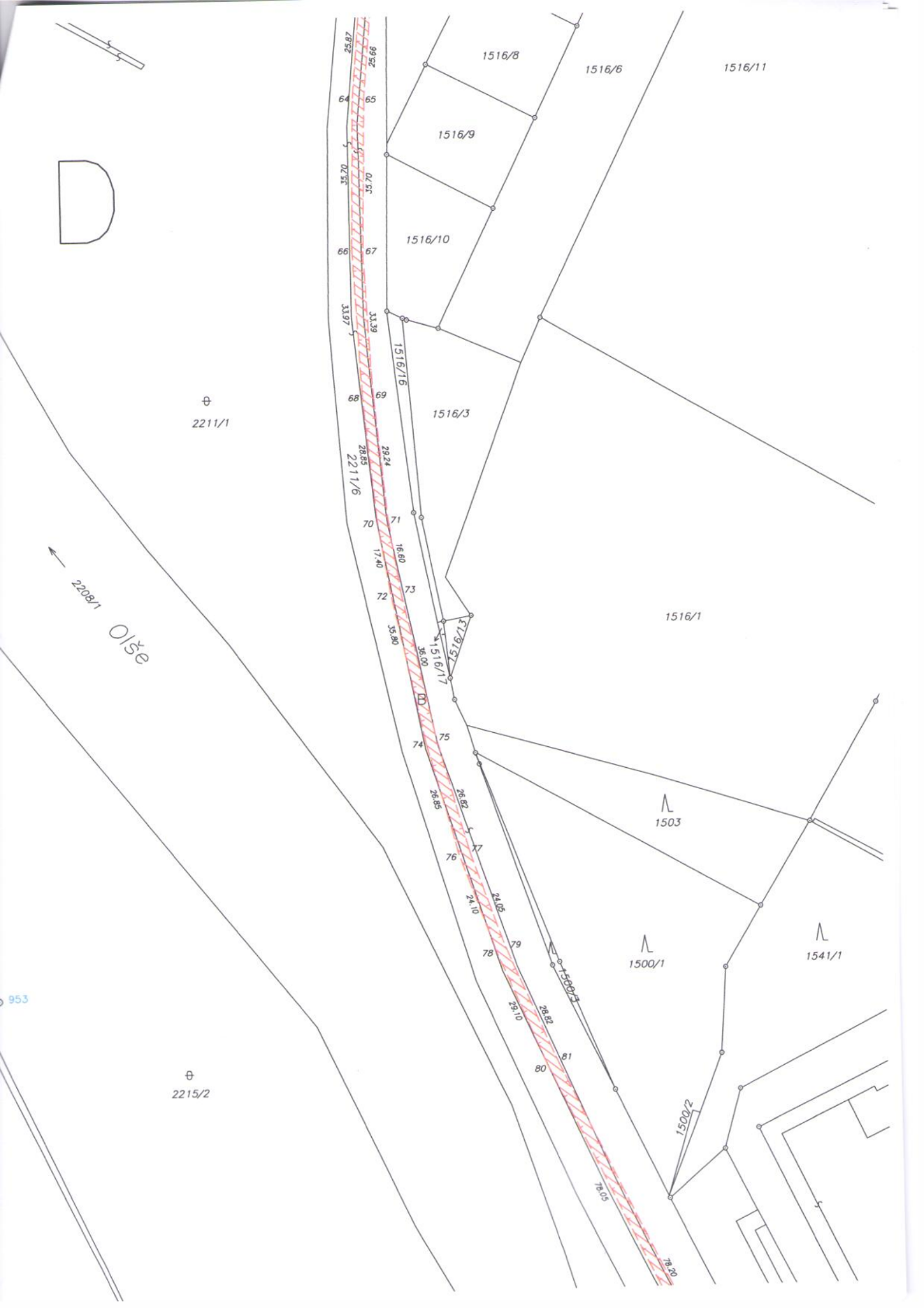

1516/8

1516/6

1516/11

1516/9

1516/10

1516/3

1516/1

1503

1500/1

1541/1

1500/2

⊕
2211/1

⊕
2215/2

← 2208/1
Olše

25.87
99.52
64
65
04.55
07.55
66
67
33.39
33.97
68
69
29.24
28.85
2211/6
70
71
16.60
17.40
72
73
35.80
36.00
1516/17
74
75
26.82
26.85
76
77
24.10
24.05
78
79
29.10
28.82
80
81
50.0
78.20

953

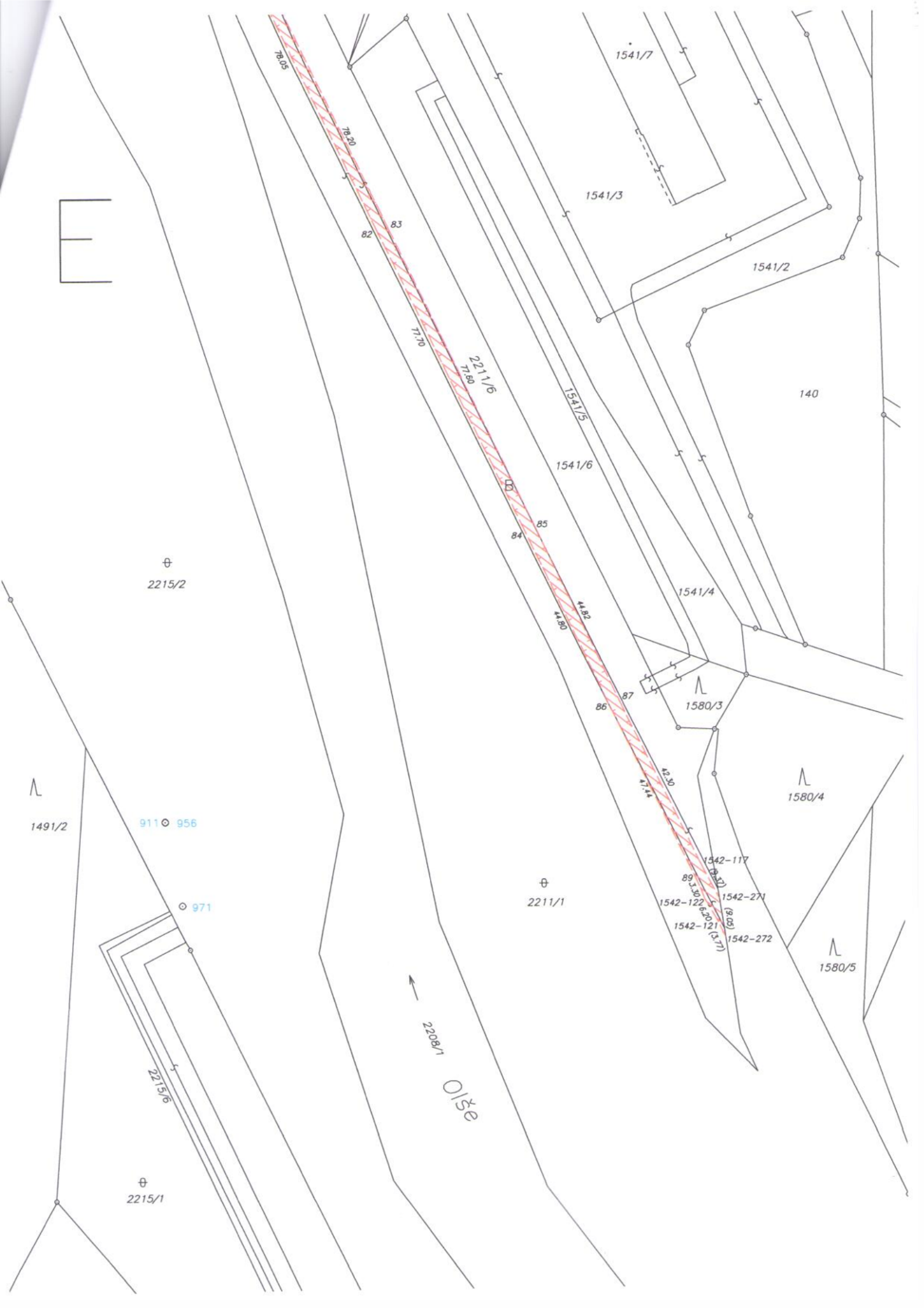

E

⊕
2215/2

⊕
1491/2

911 ⊕ 956

⊕ 971

⊕
2215/1

→
2208/1
Olše

⊕
2211/1

⊕
1580/4

⊕
1580/5

1541/7

1541/3

1541/2

140

1541/5

1541/6

1541/4

1580/3

1542-117

1542-122

1542-121

1542-271

1542-272

78.05

78.20

82

83

71.70

71.80

2211/6

B

84

85

14.80

14.82

86

87

11.14

12.06

89

13.30

13.30

13.30

13.30

13.30

13.30

13.30

13.30

13.30

13.30

13.30

13.30

13.30

13.30

13.30

13.30

13.30

13.30

13.30

Seznam souřadnic (S-JTSK)

číslo bodu	souř. Y	souř. X	kód kv.	poznámka	číslo bodu	souř. Y	souř. X	kód kv.	poznámka
1542-117	454498.16	1100171.99	3		53	454613.80	1099575.00	3	
1542-121	454494.08	1100185.83	3		54	454623.64	1099602.10	3	
1542-122	454497.21	1100180.44	3		55	454621.16	1099602.55	3	
1542-271	454493.83	1100180.30	3	průsečík	56	454629.15	1099620.96	3	
1542-272	454492.49	1100189.25	3	průsečík	57	454626.65	1099621.70	3	
1542-283	454555.81	1098921.34	3		58	454635.29	1099648.30	3	
1542-284	454558.60	1098922.49	3		59	454632.74	1099648.81	3	
1	454536.36	1099261.45	3	průsečík	60	454639.51	1099672.26	3	
2	454533.54	1099260.53	3	průsečík	61	454637.02	1099672.72	3	
3	454557.88	1098924.29	3		62	454644.23	1099702.48	3	
4	454555.18	1098922.93	3		63	454641.64	1099702.64	3	
5	454553.29	1098933.51	3		64	454646.50	1099728.21	3	
6	454552.54	1098929.70	3		65	454643.91	1099728.18	3	
7	454548.23	1099328.97	3	průsečík	66	454647.33	1099763.92	3	
8	454552.63	1099336.66	3	průsečík	67	454644.80	1099763.87	3	
9	454540.92	1098955.64	3		68	454645.66	1099797.79	3	
10	454538.72	1098954.27	3		69	454643.05	1099797.18	3	
11	454530.71	1098976.94	3		70	454642.85	1099826.54	3	
12	454528.33	1098975.88	3		71	454640.28	1099826.23	3	
13	454521.79	1099001.10	3		72	454640.11	1099843.67	3	
14	454519.34	1099000.13	3		73	454637.77	1099842.69	3	
15	454513.33	1099030.31	3		74	454632.60	1099878.64	3	
16	454510.84	1099029.73	3		75	454630.12	1099877.88	3	
17	454508.71	1099054.12	3		76	454625.59	1099904.63	3	
18	454506.16	1099053.27	3		77	454623.17	1099903.86	3	
19	454506.28	1099075.11	3		78	454617.50	1099927.38	3	
20	454503.68	1099074.25	3		79	454615.15	1099926.58	3	
21	454505.94	1099105.44	3		80	454606.09	1099954.18	3	
22	454503.38	1099105.69	3		81	454603.78	1099953.11	3	
23	454508.47	1099130.04	3		82	454572.11	1100024.35	3	
24	454505.88	1099130.29	3		83	454569.72	1100023.39	3	
25	454513.97	1099162.60	3		84	454538.36	1100094.37	3	
26	454511.57	1099163.23	3		85	454535.98	1100093.39	3	
27	454523.68	1099206.37	3		86	454519.19	1100134.76	3	
28	454521.20	1099207.14	3		87	454516.80	1100133.95	3	
29	454527.75	1099223.74	3		89	454498.43	1100177.37	3	
30	454525.33	1099224.50	3						
31	454535.70	1099258.59	3						
32	454533.21	1099259.06	3						
33	454539.80	1099276.39	3						
34	454537.23	1099276.87	3						
35	454543.57	1099293.20	3						
36	454541.23	1099293.84	3						
37	454550.35	1099327.31	3						
38	454547.86	1099327.44	3						
39	454558.87	1099362.21	3						
40	454556.48	1099363.00	3						
41	454569.63	1099404.56	3						
42	454567.13	1099405.01	3						
43	454579.31	1099441.77	3						
44	454576.88	1099442.52	3						
45	454589.18	1099476.62	3						
46	454586.54	1099476.87	3						
47	454601.80	1099520.59	3						
48	454599.46	1099521.62	3						
49	454610.27	1099551.53	3						
50	454607.83	1099551.97	3						
51	454608.78	1099557.12	3						
52	454616.52	1099573.77	3						

Příloha č. 1 k usnesení

SMLOUVA

o zřízení věcného břemene

SML/..../2021/..

číslo smlouvy oprávněného: 7700102351_1/VB

uzavřená v souladu s ustanovením § 59 zákona č. 458/2000 Sb., o podmínkách podnikání a o výkonu státní správy v energetických odvětvích a o změně některých zákonů (energetický zákon), ve znění pozdějších předpisů a v souladu s ustanoveními § 1257 - 1266 a 1299 - 1302 zákona č. 89/2012 Sb., občanský zákoník, ve znění pozdějších předpisů

mezi smluvními stranami:

statutární město Karviná

adresa:

zastoupené:

k podpisu oprávněna na základě

pověření ze dne 02.01.2023:

Fryštátská 72/1, Karviná-Fryštát, PSČ 733 24

Ing. Janem Wolfem, primátorem města



IČ:

00297534

DIČ:

CZ00297534

bankovní spojení:

Česká spořitelna, a. s.

číslo účtu:

19-1721542349/0800

dále jen „**povinný**“

a

GasNet, s.r.o.

sídlo:

Klíšská 940/96, Klíše, 400 01 Ústí nad Labem

značka:

C 23083 vedená u Krajského soudu v Ústí nad Labem

IČO:

27295567

DIČ:

CZ27295567

zastoupena na základě plné moci společností

GasNet Služby, s.r.o.

sídlo:

Plynárenská 499/1, Zábrdovice, 602 00 Brno

spisová značka:

C 57165 vedená u Krajského soudu v Brně

IČO:

27935311

DIČ:

CZ27935311

zastoupena na základě

plné moci:

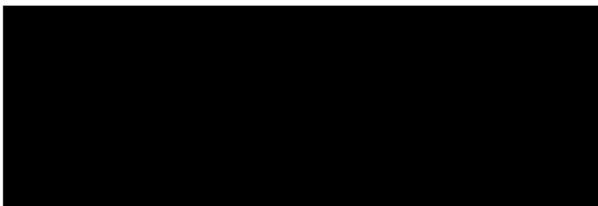

dále jen „**oprávněný**“

I.

1. Povinný prohlašuje, že je výlučným vlastníkem pozemku p. č. 3216/2, zapsaný na LV č. 10001, pro k. ú. Karviná-město, obec Karviná, u Katastrálního úřadu pro Moravskoslezský kraj, katastrální pracoviště Karviná (dále jen „**služebný pozemek**“).

Povinný dále prohlašuje, že vlastnictví ke služebnímu pozemku ke dni podpisu této smlouvy nepozbyl.

2. Oprávněný prohlašuje, že je výlučným vlastníkem pozemku p. č. 3216/26, zapsaný na LV č. 7860, pro k. ú. Karviná-město, obec Karviná, u Katastrálního úřadu pro Moravskoslezský kraj, katastrální pracoviště Karviná. V rámci stavby „REKO RS Karviná – Za Panelárnou RS32061, číslo stavby: 7700102351“ vybudoval oprávněný k této nemovitosti přípojku NNk o délce 72 bm včetně příslušenství (dále jen „plynárenské zařízení“).

II.

1. Povinný zřizuje ke služebnímu pozemku, tj. k pozemku p. č. 3216/2 v k. ú. Karviná-město, obec Karviná, ve prospěch vlastníka pozemku p. č. 3216/26 v k. ú. Karviná-město, obec Karviná, věcné břemeno ve smyslu služebnosti spočívající v:
 - a) právu zřídit a provozovat na služebném pozemku plynárenské zařízení,
 - b) právu vstupovat a vjíždět na služební pozemek v souvislosti se zřízením, stavebními úpravami, opravami, provozováním a odstraněním plynárenského zařízení (dále jen „**věcné břemeno**“).
2. Věcné břemeno se zřizuje úplatně na dobu neurčitou.
3. Smluvní strany se dohodly na rozsahu věcného břemene 1 m na obě strany od půdorysu plynárenského zařízení.
4. Skutečná poloha plynárenského zařízení včetně rozsahu věcného břemene je stanovena a vyznačena v geometrickém plánu č. 6433-107/2023 ze dne 08.09.2023, který vyhotovil GIS-STAVINVEX a.s., Bučinská 1733, 73541 Petřvald a potvrdil dne 14.09.2023 Katastrální úřad pro Moravskoslezský kraj, katastrální pracoviště Karviná. Geometrický plán tvoří nedílnou součást této smlouvy.
5. Povinný prohlašuje, že služební pozemek je bez faktických i právních vad a neexistují žádné okolnosti, které by bránily řádnému výkonu práv z věcného břemene. Oprávněný práva z věcného břemene přijímá a povinný se zavazuje jejich výkon trpět.
6. Náklady spojené s běžným udržováním služebného pozemku nese povinný.

III.

1. Smluvní strany se dohodly na jednorázové úplatě za zřízení věcného břemene **nepřevyšující** předpokládaný rozsah služebnosti sjednaný ve Smlouvě o budoucí smlouvě o zřízení věcného břemene a související ujednání č. SML/0715//2023/26 ze dne 02.05.2023 ve výši Kč 220,-- za 1 bm každého použitého pozemku bez DPH, tj. za 72 bm Kč 15.840,-- bez DPH (dále jen „**úplata**“).
2. Základ daně činí Kč 15.840,-- základní sazba daně z přidané hodnoty 21 %, vypočtená daň Kč 3.326,40,-- . Úplata včetně daně z přidané hodnoty činí Kč 19.166,40,-- . Oprávněný se zavazuje uhradit na výše uvedený účet povinného úplatu včetně DPH nejpozději do 30 dnů ode dne uzavření této smlouvy na účet povinného uvedený v záhlaví této smlouvy.
3. Povinný je povinen nejpozději do 15 dnů ode dne podpisu této smlouvy vystavit daňový doklad – fakturu, který bude obsahovat veškeré náležitosti stanovené platnými právními předpisy. Daňový doklad – faktura, bude oprávněnému zaslán do sídla uvedeného v záhlaví této smlouvy.

IV.

1. Povinný podá návrh na zápis vkladu věcného břemene dle této smlouvy do katastru nemovitostí a oprávněný ponese náklady s tím spojené.
2. Pro případ zamítnutí zápisu vkladu věcného břemene na základě této smlouvy katastrálním úřadem se smluvní strany zavazují učinit veškeré relevantní kroky k odstranění překážek provedení zápisu vkladu při zachování smyslu a účelu této smlouvy.

V.

Na základě žádosti oprávněného Rada města Karviné svým usnesením číslo 426 ze dne 05.04.2023 rozhodla zřídit věcné břemeno na části pozemku uvedeného v článku I. odst. 1. této smlouvy a usnesením č. ... ze dne rozhodla uzavřít smlouvu o zřízení věcného břemene.

VI.

1. Strany smlouvy se dohodly na tom, že tato smlouva je uzavřena okamžikem podpisu obou smluvních stran, přičemž rozhodující je datum pozdějšího podpisu.
2. Tato smlouva nabývá účinnosti dnem podpisu obou smluvních stran.
3. Změny a doplňky této smlouvy lze činit pouze písemně, číslovanými dodatky, podepsanými oběma smluvními stranami.
4. Tato smlouva o zřízení služebnosti je vyhotovena ve 3 stejnopisech, z nichž každý má platnost originálu. Povinný obdrží 2 vyhotovení, z nichž 1 vyhotovení přiloží k návrhu na zahájení vkladového řízení do katastru nemovitostí. Oprávněný obdrží 1 vyhotovení této smlouvy.
5. Ostatní práva a povinnosti ve smlouvě výslovně neupravené se řídí ustanoveními obecně závazných právních předpisů, zejména občanského zákoníku.
6. Smluvní strany tímto prohlašují, že si obsah této smlouvy přečetly, a že tato smlouva byla uzavřena po vzájemném projednání, podle jejich pravé a svobodné vůle.
7. Obě smluvní strany potvrzují správnost a autentičnost této smlouvy svými podpisy.
8. Tato smlouva nepodléhá uveřejnění v registru smluv dle zákona číslo 340/2015 Sb., o zvláštních podmínkách účinnosti některých smluv, uveřejňování těchto smluv a o registru smluv (zákon o registru smluv), ve znění pozdějších předpisů. Smluvní strany se výslovně zavazují, že tuto smlouvu nebudou uveřejňovat v registru smluv.

Příloha: geometrický plán

V Karviné dne

V Ostravě dne

.....



.....

.....

VÝKAZ DOSAVADNÍHO A NOVÉHO STAVU ÚDAJŮ KATASTRU NEMOVITOSTÍ														
Dosavadní stav				Nový stav										
Označení pozemku parc. číslem	Výměra parcely		Druh pozemku	Označení pozemku parc. číslem	Výměra parcely		Druh pozemku	Typ stavby	Způsob určení výměr	Porovnání se stavem evidence právních vztahů				
	ha	m ²	Způsob využití		ha	m ²	Způsob využití	Způsob využití		Díl přechází z pozemku označeného v katastru nemovitosti	dřívejší poz.evidenci	Číslo listu vlastnictví	Výměra dílu	
		ha	m ²		ha	m ²						ha	m ²	
3216/2										3216/2		10001		

Oprávněný: Dle listin

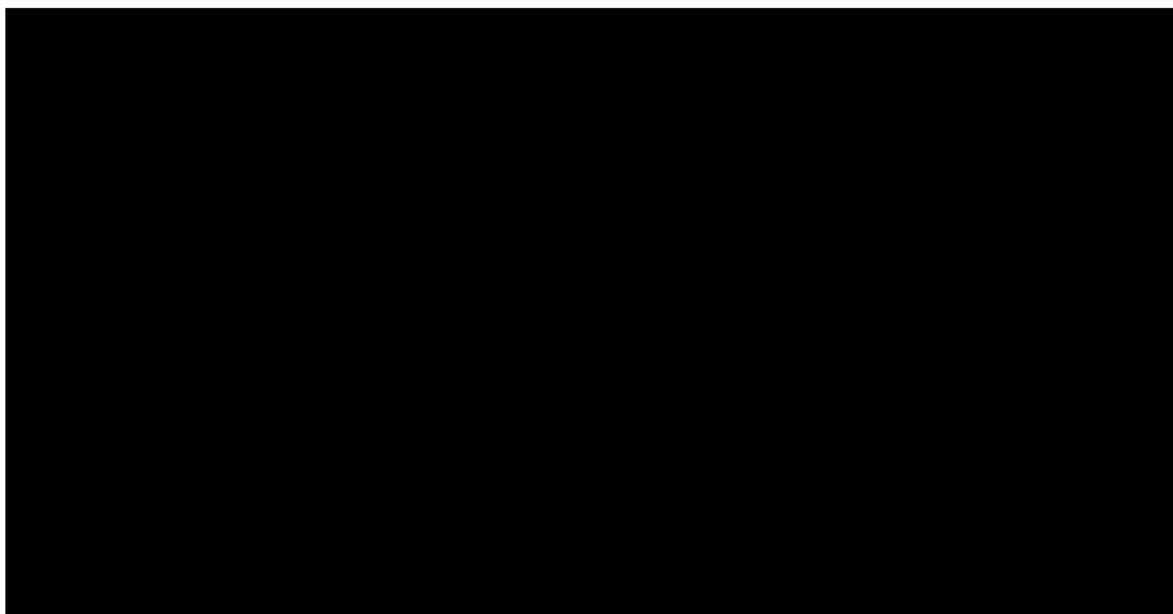
Druh věcného břemene: Právo dle listin



Seznam souřadnic (S-JTSK)

Číslo bodu Souřadnice pro zápis do KN
 Y X Kód kv. Poznámka

k.ú. Karviná-město (663824)

1	451914.32	1098997.66	3	dočasně
2	451913.68	1098999.56	3	dočasně
3	451915.49	1098998.06	3	dočasně
4	451914.69	1098999.90	3	dočasně
5	451920.14	1099000.55	3	dočasně
6	451919.28	1099002.36	3	dočasně
7	451931.98	1099005.55	3	dočasně
8	451931.25	1099007.41	3	dočasně
9	451943.29	1099009.59	3	dočasně
10	451942.55	1099011.46	3	dočasně
11	451953.52	1099013.95	3	dočasně
12	451952.72	1099015.79	3	dočasně
13	451967.68	1099020.19	3	dočasně
14	451966.91	1099022.04	3	dočasně
15	451980.55	1099025.44	3	dočasně
16	451979.73	1099027.27	3	dočasně

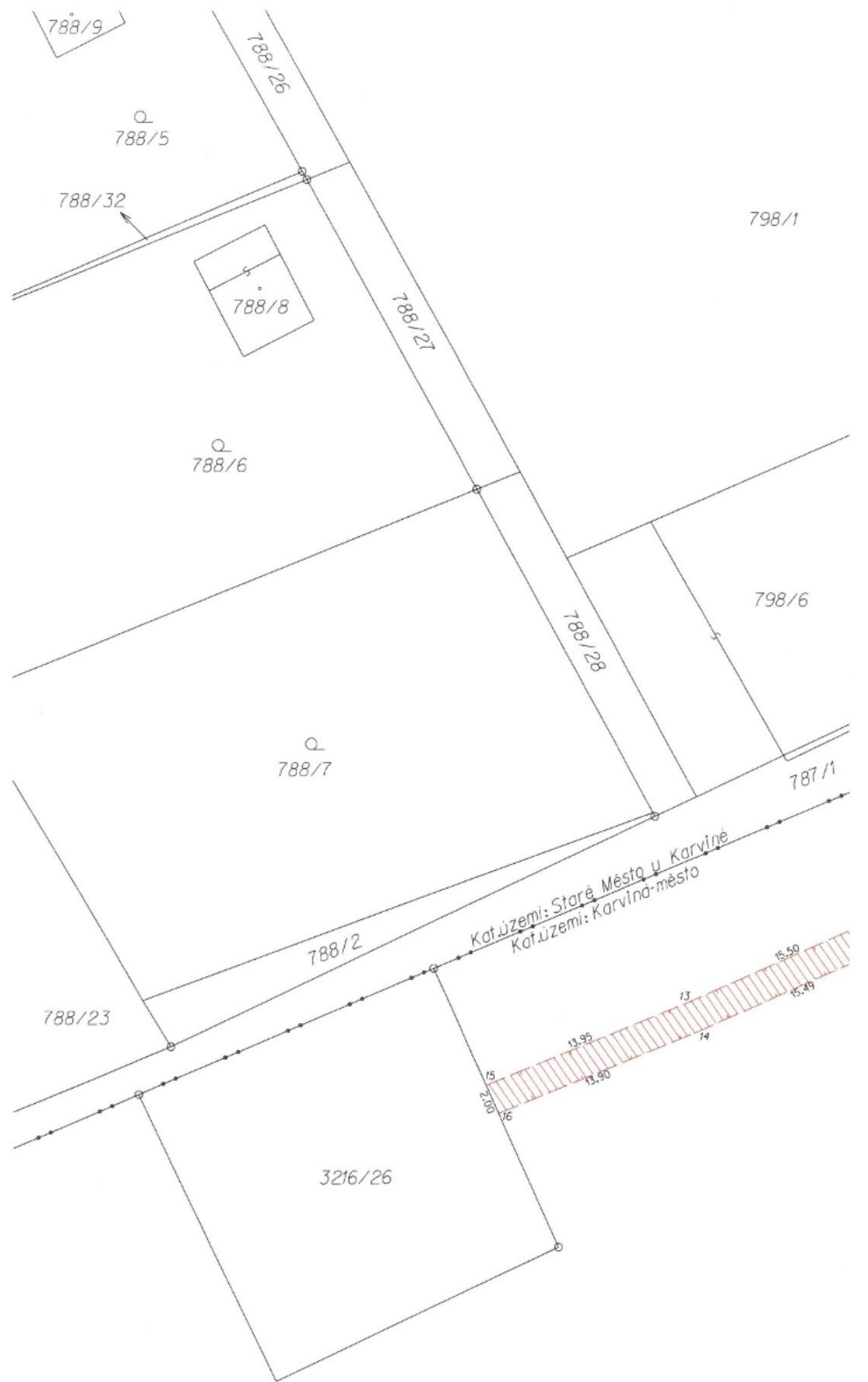

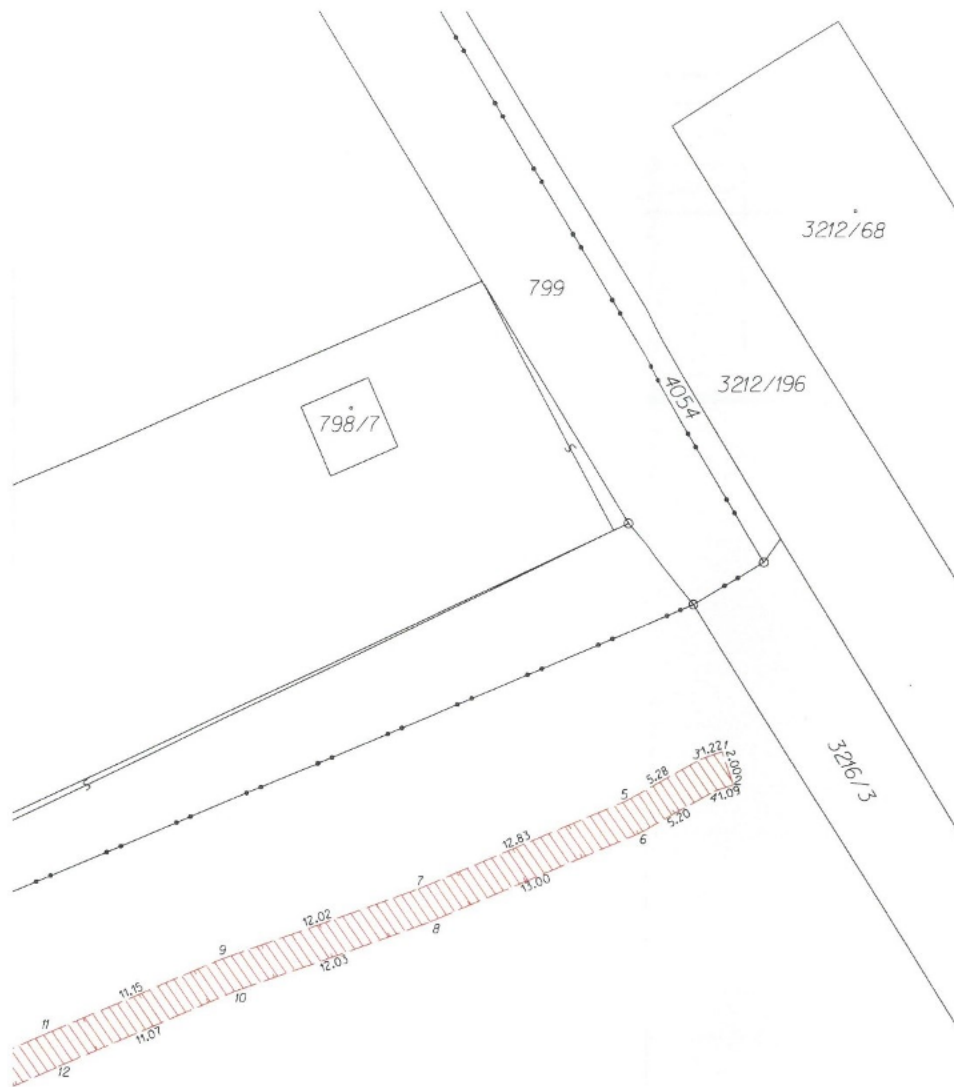

Příloha

Příloha č. 1 k usnesení

Smlouva o zřízení služebnosti

SML/.../2023/..

Smluvní strany:

1. statutární město Karviná

adresa:

Fryštátská 72/1, Karviná - Fryštát, PSČ 733 24

zastoupené:

Ing. Janem Wolfem, primátorem města

**k podpisu oprávněna na základě
pověření ze dne 02.01.2023:**

IČ:

00297534

DIČ:

CZ00297534

bankovní spojení:

Česká spořitelna, a. s.

číslo účtu:

19-1721542349/0800

(dále jen „povinný“)

a

2. Jméno, příjemní:

r.č.:

bytem:

(dále jen „oprávněný“)

prohlašují, že jsou plně způsobilé k právním jednáním a uzavírají v souladu s § 1257 a následujícími zákona č. 89/2012 Sb., občanský zákoník v platném znění (dále jen „občanský zákoník“) smlouvu, která má tento obsah:

I.

1. Povinný je vlastníkem pozemku p. č. 492 v katastrálním území Ráj, obec Karviná. Uvedený pozemek je zapsán na listu vlastnictví číslo 10001 v katastru nemovitostí u Katastrálního úřadu pro Moravskoslezský kraj, Katastrálního pracoviště Karviná (dále jen „katastrální úřad“). Do vlastnictví povinného přešel výše uvedený pozemek dle nabývacích titulů uvedených na příslušném listu vlastnictví.
2. Oprávněný prohlašuje, že je dle výpisu z listu vlastnictví číslo 6772 vlastníkem pozemků p. č. 133/8 a p. č. 132/10, vše v katastrálním území Ráj, obec Karviná. K těmto nemovitostem vybudoval oprávněný splaškovou kanalizační přípojku a zpevněnou plochu – sjezd vše včetně příslušenství (dále jen „stavba“). Umístěním stavby došlo k dotčení pozemku ve vlastnictví povinného uvedeného v článku I., bod 1. této smlouvy. V této souvislosti a na základě žádosti oprávněného Rada města Karviné svým usnesením číslo 2333 ze dne 12.05.2021 a číslo 570 ze dne 31.05.2023, rozhodla zřídit služebnost na části pozemku uvedeného v článku I. odst. 1 této smlouvy a usnesením č. ... ze dne rozhodla uzavřít smlouvu o zřízení služebnosti.

II.

1. Povinný touto smlouvou zřizuje ve prospěch vlastníka pozemků p. č. 133/8 a p. č. 132/10, vše v katastrálním území Ráj, obec Karviná, toto časově neomezené oprávnění odpovídající služebnosti práva vedení inženýrské sítě – kanalizační přípojky včetně příslušenství a práva umístění zpevněné plochy – sjezdu, a to za dohodnutou cenu. V případě změny vlastníka pozemků p. č. 133/8 a p. č. 132/10, vše v katastrálním území Ráj, obec Karviná, přechází služebnost na nového nabyvatele pozemků p. č. 133/8 a p. č. 132/10, vše v katastrálním území Ráj, obec Karviná.
2. Služebnost práva vedení inženýrské sítě spočívá v právu vedení, provozování a udržování inženýrské sítě – kanalizační přípojky včetně příslušenství o délce 2 bm po části pozemku p. č. 492 v katastrálním území Ráj, obec Karviná, jakož i v právu vstupu a vjezdu na pozemek uvedený v článku I. bod 1. této smlouvy za účelem provádění údržby, oprav nebo odstraňování této stavby.
3. Služebnost práva umístění stavby zpevněné plochy - sjezdu spočívá v právu umístění, provozování a udržování zpevněné plochy – sjezdu o výměře 3 m² po části pozemku p. č. 492 v katastrálním území Ráj, obec Karviná, jakož i v právu vstupu a vjezdu na pozemek uvedený v článku I. bod 1. této smlouvy za účelem provádění údržby, oprav nebo odstraňování stavby.
4. Rozsah služebnosti je stanoven geometrickým plánem číslo 4034-76/2023, který je přílohou a nedílnou součástí této smlouvy.
5. Oprávněný práva odpovídající služebnosti přijímá. Povinný se zavazuje výkon těchto práv trpět.
6. Oprávnění se tímto zavazují řádně udržovat stavbu zpevněné plochy, zejména jsou oprávnění povinni dbát na to, aby zpevněná plocha byla schůdná, nebyla znečištěna, nebyla zasněžena či pokryta náledím. Smluvní strany se dohodly, že tyto závazky a povinnosti přecházejí rovněž na právní zástupce oprávněného.

III.

1. Cena za zřízení služebnosti byla stanovena dohodou ve smyslu citovaných usnesení Rady města Karviné a činí
 - 220 Kč za každý započatý 1 bm každého použitého pozemku bez DPH (inženýrská síť – kanalizační přípojka), a to pokud se jedná o tu část pozemku, na kterém byla umístěna stavba v rozsahu nepřevyšujícím předpokládaný rozsah služebnosti sjednaný Smlouvou o budoucí smlouvě o zřízení služebnosti a související ujednání uzavřenou mezi smluvními stranami dne 19.05.2021, č. smlouvy SML/1071/2021 (dále jen „budoucí smlouva“), tj. celkem za 2 bm 440 Kč bez DPH.
 - 110 Kč za každý započatý 1 m² každého použitého pozemku bez DPH (zpevněná plocha – sjezd), a to pokud se jedná o tu část pozemku, na kterém byla umístěna stavba v rozsahu nepřevyšujícím předpokládaný rozsah služebnosti sjednaný Smlouvou o budoucí smlouvě o zřízení služebnosti a související ujednání uzavřenou mezi smluvními stranami dne 19.05.2021, č. smlouvy SML/1071/2021 (dále jen „budoucí smlouva“), tj. celkem za 3 m² 330 Kč bez DPH.

DPH činí 21%. Částku ve výši 931,70 ,-- Kč včetně DPH, se oprávněný zavazuje zaplatit na základě daňového dokladu – faktury vystavené povinným po uzavření této smlouvy, a to na účet povinného uvedený v záhlaví této smlouvy a pod variabilním symbolem uvedeným na

daňovém dokladu – faktuře. Smluvní strany se dohodly, že úhradu za zřízení služebnosti je oprávněný povinen uhradit nejpozději ke dni splatnosti uvedenému na daňovém dokladu – faktuře.

IV.

1. Právo odpovídající služebnosti nabyde oprávněný zápisem do katastru nemovitostí u katastrálního úřadu. Návrh na zahájení vkladového řízení podá povinný. Správní poplatek za provedení vkladu uhradí oprávněný.

V.

1. Strany smlouvy se dohodly na tom, že tato smlouva je uzavřena okamžikem podpisu obou smluvních stran, přičemž rozhodující je datum pozdějšího podpisu.
2. Tato smlouva nabývá účinnosti dnem podpisu obou smluvních stran.
3. Změny a doplňky této smlouvy lze činit pouze písemně, číslovanými dodatky, podepsanými oběma smluvními stranami.
4. Tato smlouva o zřízení služebnosti je vyhotovena ve 3 stejnopisech, z nichž každý má platnost originálu. Povinný obdrží dvě vyhotovení, z nichž jedno vyhotovení přiloží k návrhu na zahájení vkladového řízení do katastru nemovitostí. Oprávněný obdrží jedno vyhotovení této smlouvy.
5. Ostatní práva a povinnosti ve smlouvě výslovně neupravené se řídí ustanoveními obecně závazných právních předpisů, zejména občanského zákoníku.
6. Smluvní strany tímto prohlašují, že si obsah této smlouvy přečetly, a že tato smlouva byla uzavřena po vzájemném projednání, podle jejich pravé a svobodné vůle.
7. Obě smluvní strany potvrzují správnost a autentičnost této smlouvy svými podpisy.

Příloha č. 1: geometrický plán

V Karviné dne:

V Karviné dne:

Povinný:

Oprávněný:

.....

.....

VÝKAZ DOSAVADNÍHO A NOVÉHO STAVU ÚDAJŮ KATASTRU NEMOVITOSTÍ													
Dosavadní stav					Nový stav								
Označení pozemku parc. číslem	Výměra parcely		Druh pozemku	Označení pozemku parc. číslem	Výměra parcely		Druh pozemku	Typ stavby	Způsob určení výměry	Porovnání se stavem evidence právních vztahů			
	Způsob využití				Způsob využití					Díl přechází z pozemku označeného v katastru nemovitostí		Číslo listu vlastnictví	Výměra dílu
	ha	m ²	ha	m ²	katastru nemovitostí	drůbeží poz. evidenci	ha	m ²					
492									492		10001		

Druh věcného břemene: A - Právo zřídit, užívat a udržovat sjezd na komunikaci.
 Oprávněný: Podle listiny.

Druh věcného břemene: B - Právo vedení, provozování a udržování kanalizační přípojky.
 Oprávněný: Podle listiny.

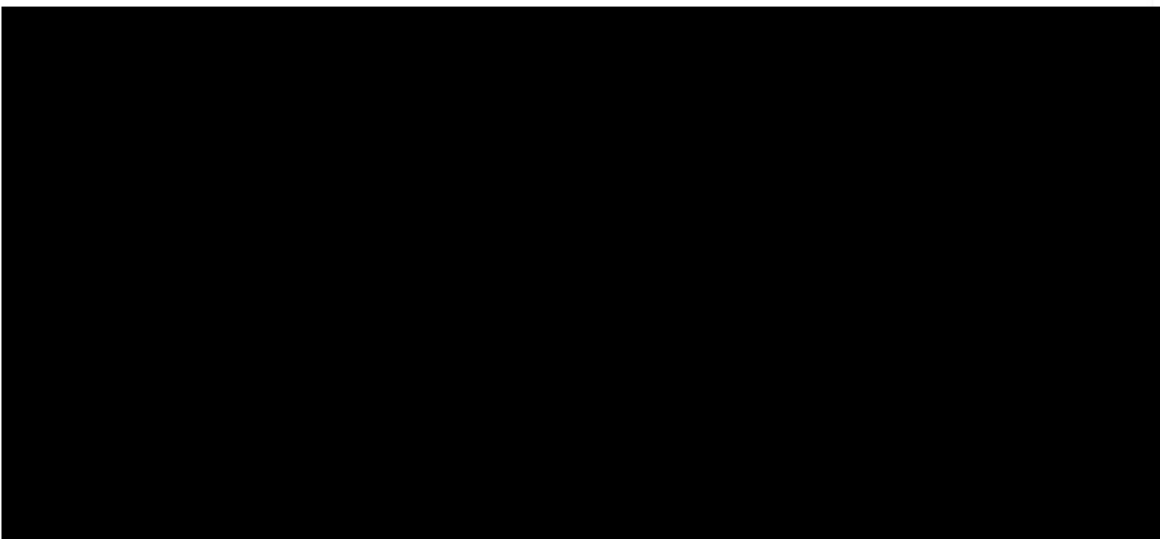

Seznam souřadnic (S-JTSK)
Číslo bodu Souřadnice pro zápis do KN

Číslo bodu	Y	X	Kód kv.	Poznámka
4024-15	449953.93	1102770.36	3	kolík
4024-16	449949.62	1102767.64	3	kolík
1	449954.30	1102770.37	3	barva
2	449949.46	1102766.83	3	barva
5	449942.47	1102763.01	3	bez označení
6	449941.64	1102762.39	3	bez označení
7	449942.31	1102760.74	3	bez označení
8	449943.24	1102761.12	3	bez označení

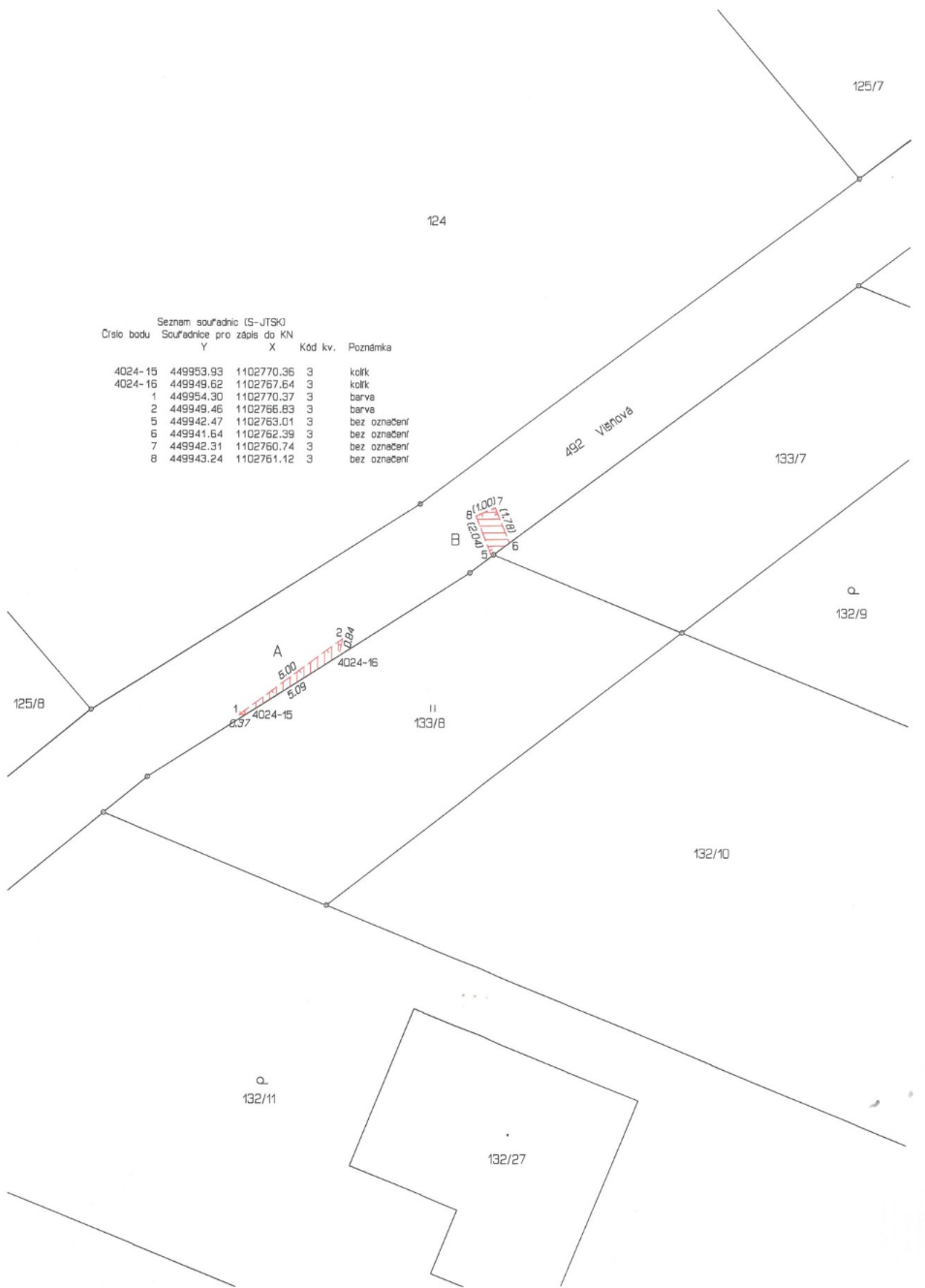

Příloha

Příloha č. 1 k usnesení

Smlouva o budoucí smlouvě o zřízení služebnosti a související ujednání

SML/.....
č. CETIN: 11010-114351

1. statutární město Karviná

adresa: Fryštátská 72/1, Karviná - Fryštát, PSČ 733 24
zastoupené: Ing. Janem Wolfem, primátorem města
k podpisu oprávněna na základě
plné moci ze dne

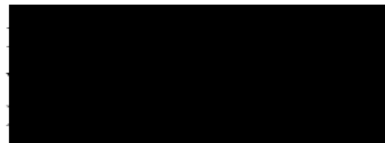

IČ: 00297534
DIČ: CZ00297534
bankovní spojení: Česká spořitelna, a. s.
číslo účtu: 19-1721542349/0800

(dále jen „budoucí povinný“)

a

2. CETIN a.s.

zapsaná v obchodním rejstříku vedeném Městským soudem v Praze, oddíl B, vložka 20623
se sídlem: Českomoravská 2510/19, Libeň, 190 00 Praha 9
IČ: 04084063
DIČ: CZ04084063

zastoupená na základě plné moci společností: K.V.Z. spol. s r.o.

zapsaná v obchodním rejstříku vedeném Krajským soudem v Brně, oddíl C, vložka 106

k podpisu oprávněn:



se sídlem: Mokrá 386, 760 01 Zlín
IČ: 00546178
DIČ: CZ00546178

(dále jen „budoucí oprávněný“)

prohlašují, že jsou plně způsobilí k právním jednáním a uzavírají v souladu s příslušnými ustanoveními zákona č. 89/2012 Sb., občanský zákoník, v platném znění (dále jen „občanský zákoník“) a podle ustanovení § 104 odst. (3) zákona č. 127/2005 Sb., o elektronických komunikacích a o změně některých souvisejících zákonů v platném znění (dále jen „zákon o elektronických komunikacích“) smlouvu o budoucí smlouvě o zřízení služebnosti a související ujednání (dále jen „smlouva“), která má tento obsah:

I.

1. Budoucí povinný je na základě nabývacích titulů uvedených na příslušném listu vlastnictví vlastníkem pozemků p. č. 3402/11 a p. č. 3435/48, vše v katastrálním území Karviná-město, obec Karviná. Uvedené pozemky jsou zapsány v katastru nemovitostí na listu vlastnictví číslo 10001 u Katastrálního úřadu pro Moravskoslezský kraj, Katastrální pracoviště Karviná (dále jen „katastrální úřad“).
2. Budoucí oprávněný v rámci stavby „**11010-114351 VPIC Karviná – DSLAM 4609 – změna NN**“ hodlá umístit na částech pozemků v majetku budoucího povinného přípojku NN (veřejnou komunikační síť – související elektrickou přípojku dle § 104, odst. 1 a odst. 2 zákona o elektronických komunikacích) pro DSLAM4609 (dále též „stavba“). Z důvodu, že umístěním této stavby dojde k dotčení částí pozemků uvedených v článku I. odst. 1 této smlouvy, požádal budoucí oprávněný budoucího povinného o zřízení služebnosti dle článku II. této smlouvy. Zásah u dotčených pozemků je zakreslen v situačním snímku, který je nedílnou součástí této smlouvy a její přílohou č. 1. Budoucí oprávněný se zavazuje umístit stavbu na pozemcích budoucího povinného v souladu s tímto situačním snímkem a neodchýlit se tak od předpokládaného rozsahu služebnosti.
3. O zřízení služebnosti na částech pozemků uvedených v čl. I. odst. 1 této smlouvy a o uzavření smlouvy o budoucí smlouvě o zřízení služebnosti rozhodla Rada města Karviné svým usnesením číslo ze dne
4. Budoucí povinný na základě této smlouvy zakládá budoucímu oprávněnému právo v souladu se zákonem č. 183/2006 Sb., stavebním zákonem, v platném znění, provést stavbu na pozemcích uvedených v článku I. odst. 1 a v rozsahu stanoveném v článku II. odst. 1 této smlouvy, a to na dobu časově neomezenou. Budoucí povinný tedy souhlasí s umístěním a provedením výše uvedené stavby na výše uvedených pozemcích.

II.

1. Předmětem této smlouvy je závazek budoucího povinného a budoucího oprávněného uzavřít v dohodnuté době smlouvu o zřízení služebnosti, na základě které budoucí povinný zřídí ve prospěch budoucího oprávněného časově neomezenou služebnost přípojku NN (veřejnou komunikační síť – související elektrickou přípojku dle § 104, odst. 1 a odst. 2 zákona o elektronických komunikacích) pro DSLAM4609 na částech pozemků uvedených v článku I. odst. 1 této smlouvy, a to v rozsahu stanoveném geometrickým plánem, který bude nedílnou součástí smlouvy o zřízení služebnosti.
Služebnost přípojky NN (veřejnou komunikační síť – související elektrickou přípojku dle § 104, odst. 1 a odst. 2 zákona o elektronických komunikacích) pro DSLAM4609 bude spočívat v právu zřídit, provozovat a udržovat přípojku NN (veřejnou komunikační síť – související elektrickou přípojku dle § 104, odst. 1 a odst. 2 zákona o elektronických komunikacích) pro DSLAM4609 včetně příslušenství na částech pozemků p. č. 3402/11 o délce cca 7 bm a p. č. 3435/48 o délce cca 50 bm, to vše v katastrálním území Karviná-město, obec Karviná, jakož i v právu přístupu a příjezdu na pozemky uvedené v článku I. odst. 1 této smlouvy za účelem provádění údržby, oprav nebo odstraňování stavby.
2. Budoucí oprávněný je povinen neprodleně po dokončení stavby, nejpozději do dvou let od uzavření této smlouvy písemně vyzvat budoucího povinného ke zřízení služebnosti a současně doložit tři vyhotovení originálů geometrického plánu, doklad o vyčíslení služebnosti, oznámení o dokončení stavby, potvrzení o předání terénních úprav (doklad o uvedení pozemků do nezávadného stavu), doklad prokazující, že budoucí oprávněný může užívat stavbu v souladu s obecně závaznými právními předpisy, je-li takový doklad vydán. Dokončením stavby se rozumí stav, kdy budoucí oprávněný je oprávněn užívat stavbu v souladu s obecně závaznými právními předpisy, zejména zákonem č. 183/2006 Sb., stavebním zákonem, v platném znění. Smlouva o

zřízení služebnosti bude uzavřena do 60 dnů od doručení výzvy ke zřízení služebnosti budoucímu povinnému.

3. Nedoloží-li budoucí oprávněný k výzvě ke zřízení služebnosti všechny potřebné doklady dle předchozího odstavce, počne 60 denní lhůta k uzavření smlouvy o zřízení služebnosti běžet teprve po doložení všech požadovaných dokladů budoucímu povinnému.

III.

1. V souladu s výše citovaným usnesením Rady města Karviné dohodnuta jednorázová úhrada takto:
 - ve výši Kč 220,- bez DPH za každý započatý 1 m každého použitého pozemku, a to pokud se jedná o tu část pozemku, na kterém byla umístěna stavba v rozsahu **nepřevyšujícím** předpokládaný rozsah služebnosti sjednaný v článku II. odst. 1 této smlouvy.
 - ve výši Kč 440,- bez DPH za každý započatý 1 m každého použitého pozemku, a to pokud se jedná o tu část pozemku, na kterém byla umístěna stavba v rozsahu **převyšujícím** předpokládaný rozsah služebnosti sjednaný v článku II. odst. 1 této smlouvy.
2. Pokud bude budoucí povinný v době uzavření smlouvy o zřízení služebnosti plátcem DPH, zavazuje se budoucí oprávněný uhradit budoucímu povinnému z úplaty za zřízení služebnosti rovněž DPH ve výši dle obecně závazných právních předpisů.
3. Úhradu za zřízení služebnosti se budoucí oprávněný zavazuje zaplatit na základě daňového dokladu – faktury vystavené budoucím povinným po uzavření smlouvy o zřízení služebnosti, a to na účet budoucího povinného uvedený v záhlaví této smlouvy a pod variabilním symbolem uvedeným na daňovém dokladu – faktuře. Smluvní strany se dohodly, že úhrada za zřízení služebnosti bude budoucím oprávněným uhrazena nejpozději ke dni splatnosti uvedenému na daňovém dokladu – faktuře. Daňový doklad-faktura bude obsahovat název stavby „**11010-114351 VPIC Karviná – DSLAM 4609 – změna NN**“.

IV.

1. Budoucí oprávněný nesmí poskytnout pozemky uvedené v článku I. odst. 1 této smlouvy k užívání jiné osobě.
2. Pro realizaci stavby je nutno dodržet Obecně závaznou vyhlášku o místním poplatku za užívání veřejného prostranství na území města Karviné v platném znění.
3. Strany této smlouvy činí nesporným, že po celou dobu účinnosti této smlouvy je budoucí povinný omezen v užívání pozemků uvedených v článku I. odst. 1 této smlouvy. Za omezení práva budoucího povinného užívat části pozemků uvedených v článku I. odst. 1. této smlouvy, tj. části pozemků uvedených v článku I., bod 1 této smlouvy o celkové výměře 57 m², což je stanoveno jako součin délky trasy vedení umístěvaného na pozemcích povinného a šířky manipulačního pruhu 0,5 m na každou stranu od trasy vedení a vyznačeno v situačním snímku, který je nedílnou součástí této smlouvy a její přílohou č. 3, se budoucí oprávněný zavazuje platit budoucímu povinnému po celou dobu účinnosti této smlouvy, tj. ode dne uzavření této smlouvy do dne předcházejícího dni uzavření smlouvy o zřízení věcného břemene - služebnosti dle čl. II. této smlouvy, úhradu dohodnutou v souladu s výše citovaným usnesením Rady města Karviné ve výši Kč 88,- za 1 m² pozemku ročně a DPH ve výši dle obecně závazných právních předpisů, a to jednou za kalendářní rok vždy na základě daňového dokladu – faktury vystavené budoucím povinným, na účet budoucího povinného uvedený v záhlaví této smlouvy a pod variabilním symbolem uvedeným na daňovém dokladu – faktuře. Veškeré vystavované daňové doklady budou obsahovat název stavby „**11010-114351 VPIC Karviná – DSLAM 4609 – změna NN**“.

4. Úhradu za období ode dne uzavření této smlouvy do konce kalendářního roku se budoucí oprávněný zavazuje zaplatit na základě daňového dokladu – faktury vystavené budoucím povinným po uzavření této smlouvy, na účet budoucího povinného uvedený v záhlaví této smlouvy a pod variabilním symbolem uvedeným na daňovém dokladu – faktuře. Smluvní strany se dohodly, že úhrady sjednané v tomto odstavci smlouvy je budoucí oprávněný povinen uhradit vždy nejpozději ke dni splatnosti uvedenému na daňovém dokladu – faktuře.
5. Budoucí oprávněný je povinen při provádění stavby dodržet podmínky, které jsou součástí vyjádření vlastníka a nedílnou součástí této smlouvy a její přílohou č. 2, vydaného pro účely řízení dle zákona č. 183/2006 Sb., o územním plánování a stavebním řádu. Budoucí oprávněný je povinen ke dni dokončení stavby a v případě, že tato smlouva bude ukončena (zejména výpovědí, odstoupením, dohodou) před dokončením stavby, ke dni ukončení této smlouvy, uvést pozemky uvedené v článku I. odst. 1 této smlouvy do nezávadného stavu. Neuvede-li budoucí oprávněný pozemky do nezávadného stavu ani v dodatečně lhůtě stanovené budoucím povinným, je budoucí povinný oprávněn uvést pozemky do tohoto stavu sám, přičemž budoucí oprávněný se zavazuje uhradit budoucímu povinnému veškeré náklady, které mu v souvislosti s tím vznikly.
6. Neuvede-li budoucí oprávněný pozemky do nezávadného stavu ani v dodatečně lhůtě stanovené budoucím povinným, je budoucí povinný oprávněn uvést pozemky do tohoto stavu sám, přičemž budoucí oprávněný se zavazuje uhradit budoucímu povinnému veškeré náklady, které mu v souvislosti s tím vznikly.
7. Budoucí oprávněný se zavazuje pro případ, že před uzavřením smlouvy o zřízení služebnosti převede vlastnické právo ke stavbě nebo její části na jinou osobu, postoupit se souhlasem budoucího povinného na tuto osobu i tuto smlouvu o uzavření budoucí smlouvy o zřízení služebnosti, případně zajistit uzavření smlouvy o budoucí smlouvě o zřízení služebnosti za shodných podmínek mezi budoucím povinným a novým vlastníkem stavby. Nesplní-li budoucí oprávněný povinnost uvedenou v tomto odstavci, odpovídá za škodu, která porušením této povinnosti vznikne budoucímu povinnému.

V.

1. V případě, že do dvou let od podpisu této smlouvy nebude stavba zahájena, má budoucí povinný právo od této smlouvy odstoupit.
2. V případě, že stavba nebude realizována, má budoucí oprávněný právo odstoupit od této smlouvy, a to před uplynutím dvouleté lhůty od podpisu této smlouvy.
3. Smluvní strany se dohodly, že odstoupením od smlouvy se smlouva ruší ke dni doručení písemného odstoupení druhé smluvní straně a plnění poskytnutá za dobu trvání smlouvy, tj. od začátku účinnosti smlouvy do jejího zrušení, se druhé smluvní straně nevrací, vyjma poměrné části uhrazené úhrady za omezení v užívání pozemků sjednané v článku IV. odst. 3. této smlouvy za období ode dne zrušení smlouvy do konce kalendářního roku, v němž byla smlouva zrušena, která bude budoucímu oprávněnému vrácena do 30 dnů ode dne zrušení smlouvy.
4. V případě odstoupení od smlouvy před vystavením faktury na úhradu za omezení v užívání pozemků je budoucí oprávněný povinen zaplatit budoucímu povinnému úhradu za omezení v užívání pozemků za dobu do zrušení smlouvy.

VI.

1. V případě nesplnění povinnosti uvést pozemky do nezávadného stavu ze strany budoucího oprávněného dle článku IV. odst. 6 této smlouvy ani v dodatečně lhůtě stanovené budoucím povinným má budoucí povinný právo po budoucím oprávněném vymáhat smluvní pokutu ve výši 10 % z částky, kterou budoucí povinný vynaložil na uvedení pozemků do nezávadného stavu dle článku IV. odst. 6 této smlouvy.
2. V případě nesplnění jakékoliv jiné povinnosti či závazku vyplývajícího z této smlouvy ze strany budoucího oprávněného má budoucí povinný právo po budoucím oprávněném vymáhat smluvní pokutu ve výši Kč 500,-- za každý, byť i započatý, měsíc prodlení.

Smluvní pokutu se zavazuje budoucí oprávněný zaplatit budoucímu povinnému na základě daňového dokladu – faktury vystavené budoucím povinným, a to na účet budoucího povinného uvedený v záhlaví této smlouvy a pod variabilním symbolem uvedeným na daňovém dokladu – faktuře. Smluvní strany se dohodly, že smluvní pokuta bude uhrazena nejpozději ke dni splatnosti uvedenému na daňovém dokladu – faktuře. Veškeré vystavované daňové doklady budou obsahovat název stavby „11010-114351 VPIC Karviná – DSLAM 4609 – změna NN“.

3. Smluvní strany se dohodly, že budoucí povinný má kromě smluvní pokuty právo rovněž na náhradu celé výše škody vzniklé z porušení povinnosti, ke kterému se smluvní pokuta vztahuje.

VII.

1. Strany smlouvy se dohodly na tom, že tato smlouva je uzavřena okamžikem podpisu obou smluvních stran, přičemž rozhodující je datum pozdějšího podpisu.
2. Smlouva nabývá účinnosti dnem podpisu obou smluvních stran.
3. Smluvní strany se dohodly, že veškeré písemnosti související s touto smlouvou jim budou doručovány na adresu uvedenou v záhlaví této smlouvy, nesdělí-li jedna smluvní strana druhé smluvní straně písemně jinou adresu pro doručování písemností, nebo datové schránky, má-li ji smluvní strana zřízenou. Smluvní strany se dále dohodly pro případ, že budoucí oprávněný zmaří doručení písemností zasílaných prostřednictvím držitele poštovní licence tím, že budoucímu povinnému neoznámí změnu adresy pro doručování písemností, tato se bude považovat za doručenu třetím pracovním dnem po odeslání.
4. Ostatní práva a povinnosti ve smlouvě výslovně neupravené se řídí ustanoveními obecně závazných právních předpisů, zejména občanského zákoníku a zákona o elektronických komunikacích. Jakékoliv změny nebo doplnění této smlouvy je možné učinit pouze formou písemných dodatků, které budou za dodatek výslovně označeny, v zestupně číslovány a podepsány oběma smluvními stranami.
5. Tato smlouva byla vyhotovena ve čtyřech stejnopisech, z nichž každý má platnost originálu. Budoucí povinný obdrží dvě, budoucí oprávněný dvě vyhotovení smlouvy.

6. Smluvní strany prohlašují, že si obsah této smlouvy přečetly a na důkaz své svobodné a vážné vůle připojují níže své podpisy.

Příloha č. 1 – situační snímek se zakreslením sítě

Příloha č. 2 – snímek se zakreslením záboru pozemků na dobu výstavby

Příloha č. 3 – vyjadření vlastníka k záměru

V Karviné dne:

V dne:

Budoucí povinný:

Budoucí oprávněný:

.....

.....

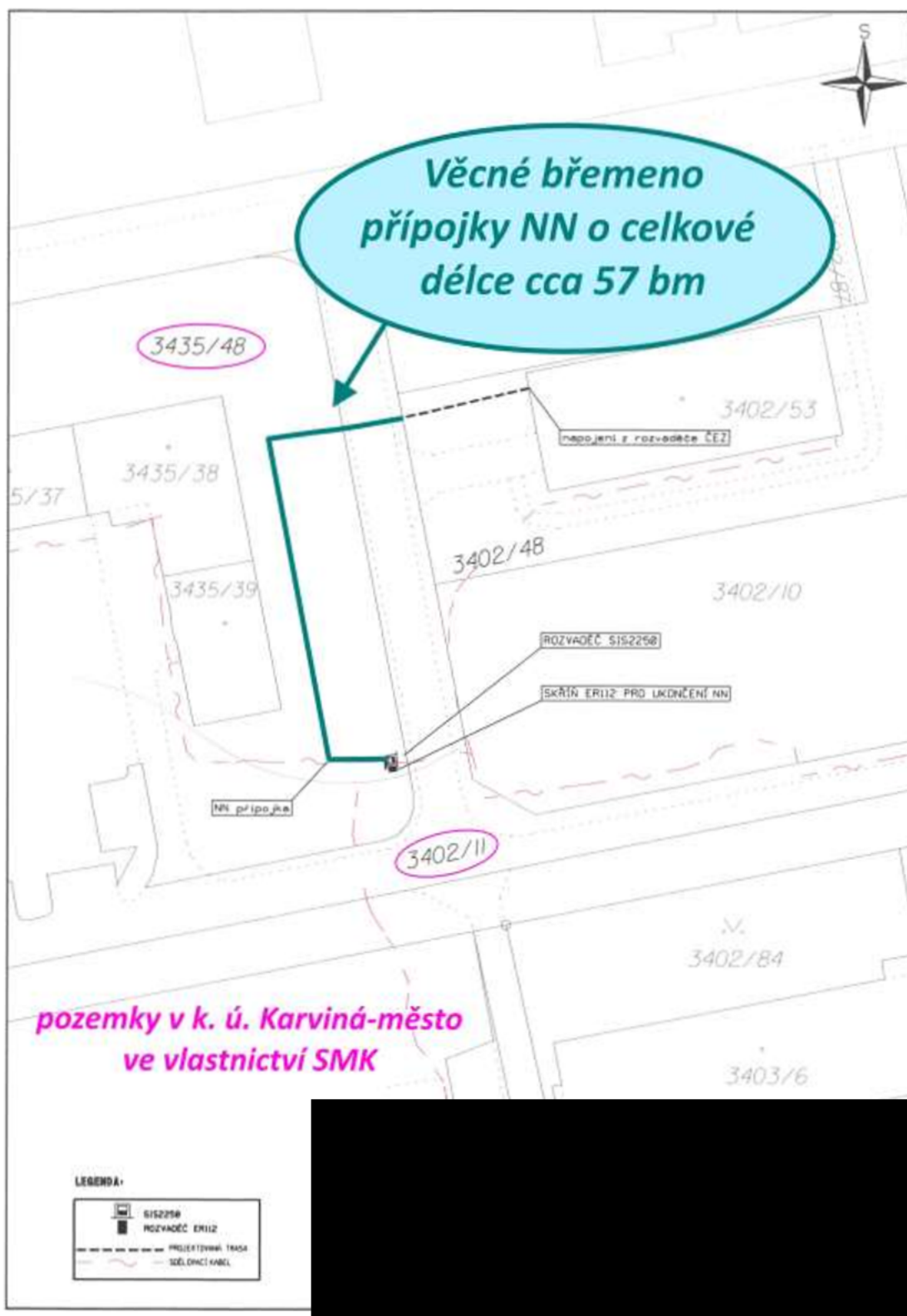

STATUTÁRNÍ MĚSTO KARVINÁ
Magistrát města Karviné
Odbor komunálních služeb

(DS)
OM

VÁŠ DOPIS ZN.: KVZ-4285/22
ZE DNE: 30.08.2023

ČÍSLO JEDNACI: SMK/133237/2023
SPISOVÁ ZNAČKA: SMK/119840/2023/02

VYŘIZUJE:
TELEFON:
E-MAIL:



LISTŮ/PŘÍLOH: 1/1
DATUM: 27.09.2023

CETIN a.s.
Českomoravská 2510/19
190 00 Praha 9 - Libeň

zastoupena:
K.V.Z. spol. s r.o.
Mokrá II 386
760 01 Zlín

IDDS: u5g5n35

Vyjádření vlastníka k záměru

Statutární město Karviná, Odbor komunálních služeb Magistrátu města Karviné obdržel Vaši žádost o vydání vyjádření vlastníka k záměru stavby přípojky elektřiny uváděnou pod názvem „Karviná, Vrchlického Sady 1064/1, NNk“ na ul. Jaroslava Vrchlického v části města Nové Město.

Předložená dokumentace stavby řeší výstavbu přípojky elektřiny pro napojení rozvaděče DSLAM na pozemku parcelní číslo (dále p. č.) 3435/48 v katastrálním území (dále k. ú.) Karviná-Město k distribuční soustavě. V současné době je rozvaděč DSLAM napojen z rozvaděče ČEZ, který je umístěn na dosud ponechané části jinak zdemolovaného domu č. p. 1387/24, která však bude po přepojení také zdemolována. Z tohoto důvodu je navrženo nové napojení. Napojení bude realizováno napojením ze stávající rozpojovací skříně, umístěné na objektu výměníku na pozemku p. č. 3402/53 v k. ú. Karviná-město. Ze skříně bude vyveden kabel, který následně povede výkopem přes zeleně a poté protlakem pod komunikací na ul. tř. Družby, umístěné na pozemku p. č. 3402/11 v k. ú. Karviná-město a dále v zeleni na pozemku, kde je umístěn rozvaděč DSLAM, u kterého bude ukončen ve skříně ER112.

Dle předložené dokumentace budou stavbou dotčeny pozemky p. č. 3402/53, 3402/48, 3402/11 a 3435/48 v k. ú. Karviná-město. Pozemky p. č. 3402/11 a 3435/48 jsou ve vlastnictví statutárního města Karviné.

Po posouzení Vaší žádosti, statutární město Karviná, Magistrát města Karviné, Odbor komunálních služeb vydává, jako vlastník dotčených pozemků, místní komunikace, zeleně, inženýrských sítí a veřejného prostranství, pro účely řízení vedeného dle zákona č. 183/2006 Sb., o územním plánování a stavebním řádu, ve znění pozdějších předpisů, pro účely řízení vedených u silničního správního úřadu a pro účely majetkoprávního vypořádání dotčených pozemků toto vyjádření k předložené dokumentaci, kterým stanovuje tyto podmínky a sděluje následující:

1. Stavbou dojde k dotčení sítí veřejného osvětlení, viz příloha se zákresem tras. Během stavby nesmí dojít k jeho poškození. Stavebník před zahájením stavebních prací zajistí vytyčení sítí veřejného osvětlení u Technických služeb Karviná, a.s., Bohumínská 1878, 735 06 Karviná-Nové Město (kontaktní osoba: [redacted]).

Stavebník bude v ochranném pásmu veřejného osvětlení (min 1,0 m na každou stranu od osy kabelů VO) provádět výkop ručně, a to s největší opatrností, aby nedošlo k poškození kabelu veřejného osvětlení. Obnažené kabely veřejného osvětlení ve výkopu budou zataženy do tvrzené dělené chráničky (pod komunikací) nebo KOPOFLEX (v trávě) chráničky. Při stavbě je nutno dodržet ČSN 73 6005 Prostorové uspořádání sítí technického vybavení v místech křížení a při souběhu je nutno dodržet ochranné pásmo min 1,0 m na každou stranu od osy kabelů VO.

Stavebník před záhozem výkopů přivze zástupce Technických služeb Karviná, a.s., ke kontrole stavu kabelů veřejného osvětlení a o výsledku zhotoví zápis do stavebního deníku.

Stavebník při případném poškození sítí veřejného osvětlení je povinen zajistit opravu prostřednictvím Technických služeb Karviná, a.s., a uhradit veškeré náklady s tímto spojené.

MKNKASS13135442



jednoznačný identifikátor dokumentu

STATUTÁRNÍ MĚSTO KARVINÁ • Magistrát města Karviné | Adresa sídla: Fryčtátská 72/1, 733 24 Karviná-Fryštát
Adresa pro osobní kontakt: Karola Štůvky 618/11, 733 24 Karviná-Fryštát | IČO: 00297534 | DIČ: C200297534
Telefon: 596 387 111 | Fax: 596 387 264 | E-mail: spodatelna@karvina.cz | Datová schránka: es5bv8q | Web: www.karvina.cz

2. Souhlasíme provedením protlaku a uložení přípojky elektřiny do tělesa místní komunikace ul. tř. Družby, umístěné na pozemku p. č. 3402/11 v k. ú. Karviná-město.
3. Stavební práce musí být prováděny tak, aby doba omezení provozu a obtěžování okolí byla snížena na minimum. Při provádění stavebních prací musí být používané komunikace, především na ul. tř. Družby, udržovány ve schůdném, sjízdném a čistém stavu, je nutno provádět jejich průběžné a neprodlené čištění a v případě sucha zamezovat prašnosti kropením.
4. Před zahájením stavebních prací a umístěním stavebního zařízení na pozemku v majetku statutárního města Karviné je povinen investor, případně pověřená prováděcí firma, požádat Odbor komunálních služeb Magistrátu města Karviné nejméně 30 dnů předem o souhlas s užíváním veřejného prostranství, kontaktní osoba: [REDAKCE]
5. Před zahájením stavebních prací, v jejich průběhu a po dokončení bude pořízena fotodokumentace používaných komunikací a prostranství v majetku statutárního města Karviné, na kterých bude stavba prováděna. Fotodokumentace bude předána Odboru komunálních služeb Magistrátu města Karviné před zahájením stavebních prací a po jejich dokončení.
6. Pro umístění přípojky elektřiny do tělesa místní komunikace a před zahájením prací, je povinen investor, případně pověřená prováděcí firma, požádat Odbor školství a rozvoje Magistrátu města Karviné o vydání povolení k zvláštnímu užívání místní komunikace. V případě omezení provozu na komunikaci je rovněž nutné požádat o uzavírku místní komunikace a stanovení přechodné úpravy provozu na pozemní komunikaci. Pro potřeby správních řízení, vedených Odborem školství a rozvoje Magistrátu města Karviné, tímto souhlasíme s vydáním uvedených povolení.
7. Dojde-li mimo vlastní výkop vlivem staveništní dopravy, umístěním stavebního materiálu, zařízení a pojezdů mechanizace k poškození tělesa komunikací a travnatých ploch v majetku statutárního města Karviné používaných pro příjezd na staveniště, tyto budou po dokončení stavby opraveny v plném rozsahu a uvedeny do nezávadného stavu. Poškozený živичný povrch komunikace bude odfrézován a bude provedena pokládka nového živичného povrchu v celé šíři a délce dotčené komunikace, včetně obnovy konstrukčních vrstev. Po dokončení stavebních prací bude těleso komunikace, pomocné pozemky a vodní režim komunikace uvedeny do nezávadného stavu a upraveny tak, aby mohly bez závad sloužit svému účelu.
8. Veškeré odpady je nutno zařazovat podle druhu a kategorie a při kontrole prokázat, že s odpadem bylo nakládáno v souladu se zákonem č. 541/2020 Sb., o odpadech.
Především je nutné dbát na povinnost, aby při odstraňování stavby, provádění stavby nebo údržbě stavby byl dodržen postup pro nakládání s vybouranými stavebními materiály určenými pro opětovné použití, vedlejšími produkty a stavebními a demoličními odpady tak, aby byla zajištěna nejvyšší možná míra jejich opětovného použití a recyklace.
9. Vzhledem k tomu, že realizací stavby dojde k dotčení pozemků ve vlastnictví statutárního města Karviné je vlastník stavby, případně pověřený zástupce povinen požádat Odbor majetkový, oddělení majetkoprávní o majetkoprávní vypořádání zasažených pozemků.

Toto vyjádření vlastníka k záměru nenahrazuje povolení nebo rozhodnutí příslušných správních orgánů potřebných k realizaci stavby.

Platnost tohoto vyjádření končí dne 27.09.2024.



Na vědomí: Odbor majetkový



27. 9. 2023

Michal Reczek

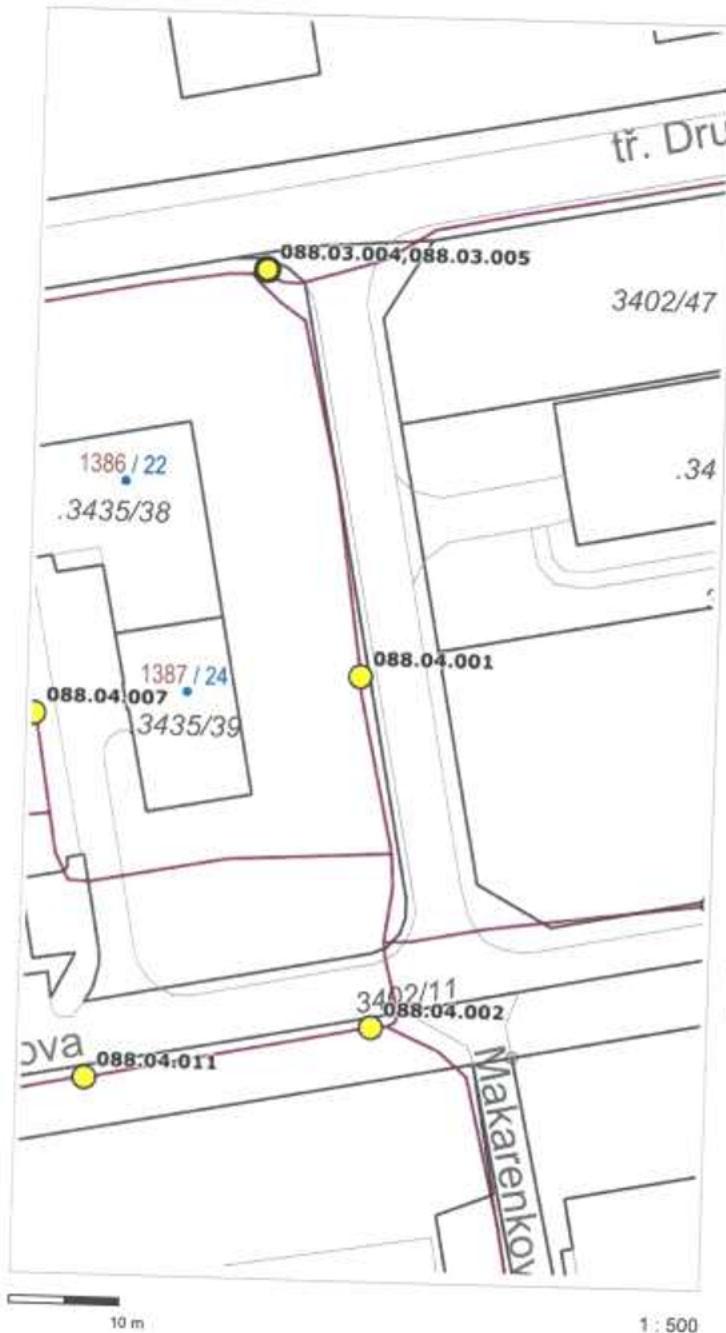

ADRESNÍ MÍSTA

- 82/11 Číslo popisné / číslo orientační
- E1458 Číslo evidenční
- Definiční body adres RÚIAN

ROZVADĚČE DLE DRUHU

- měřicí
- měřicí - slavnostní
- nežadáno
- ostatní
- podružný

STOŽÁRY OSVĚTLENÍ

- Stožáry veřejného osvětlení bez lampy
- Stožáry veřejného osvětlení - 1 lampa
- Stožáry veřejného osvětlení - více lamp

KABELY

- Kabely

KATASTRÁLNÍ MAPA

- Az Popisy parcel
- Definiční bod parcel
- Vnitřní parcelní kresba
- Parcelní kresba

ULICE

- Malé n Náměstí
- Sady Parky, sady

RÚIAN © ČUZK, Katastr © ČUZK

Vytisknuto v mapovém řešení Spinbox společnosti © T-MAPY

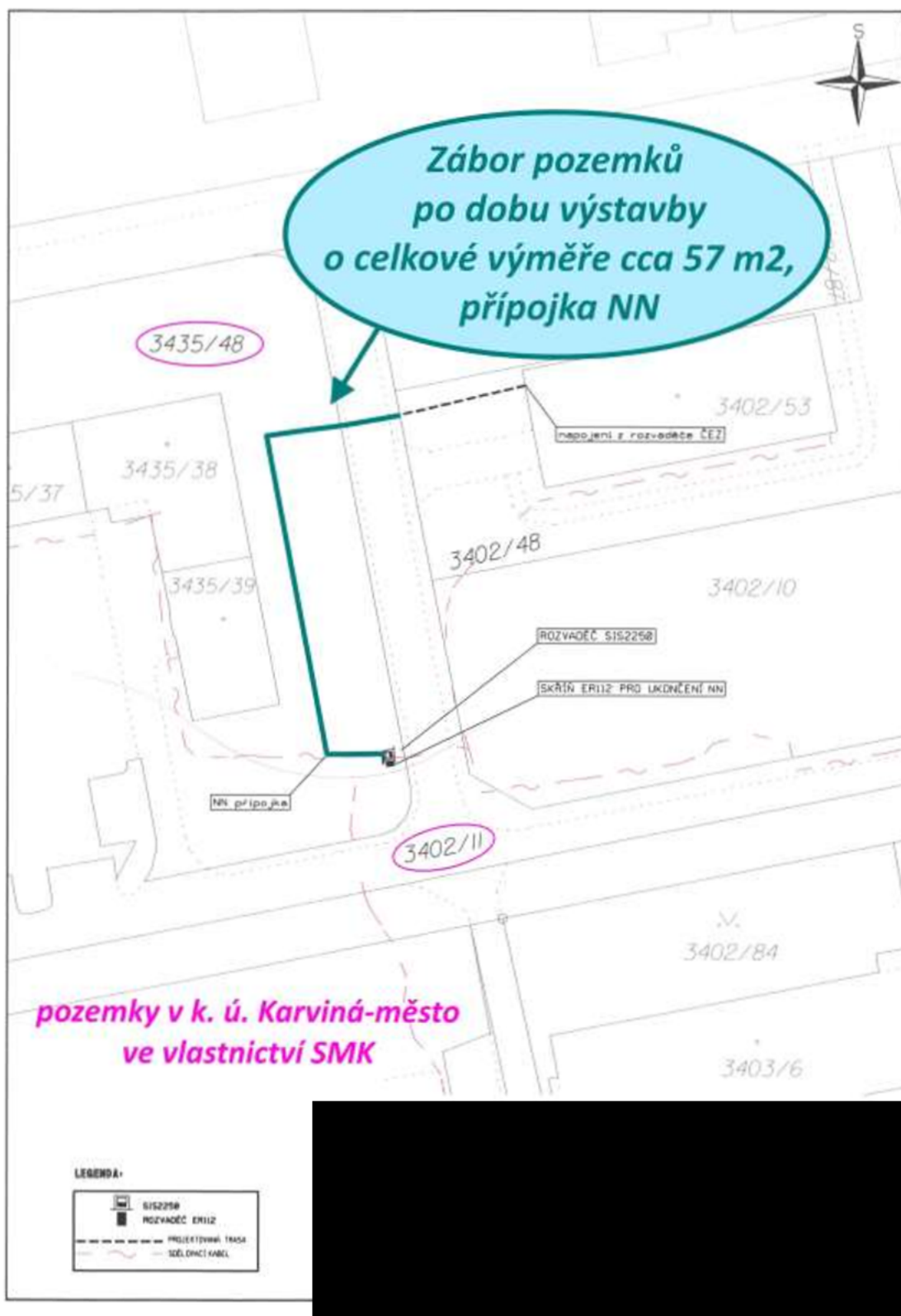

Příloha

Příloha č. 1 k usnesení

**Smlouva
o budoucí smlouvě o zřízení věcného břemene - služebnosti a
související ujednání**

SML/.....
(IP-12-8032772)

1. statutární město Karviná

adresa:
zastoupené:
**k podpisu oprávněna na základě
pověření ze dne**

Fryštátská 72/1, Karviná - Fryštát, PSČ 733 24
Ing. Janem Wolfem, primátorem města



IČ:
DIČ:
bankovní spojení:
číslo účtu:

00297534
CZ00297534
Česká spořitelna, a. s.
19-1721542349/0800

(dále jen „budoucí povinný“)

a

2. Obchodní firma

zapsaná v obchodním rejstříku vedeném Krajským soudem v Ústí nad Labem, oddíl B,
vložka 2145

se sídlem:

ČEZ Distribuce, a. s.

Děčín - Děčín IV-Podmokly, Teplická 874/8,
PSČ 40502

IČ:

24729035

DIČ:

CZ24729035

bankovní spojení:

Komerční banka a. s.

číslo účtu:

35-4544580267/0100

zastoupena na základě plné moci

Obchodní firma

RH elektro s.r.o.

zapsaná v obchodním rejstříku vedeném Krajským soudem v Ostravě, oddíl C, vložka
30117

**k podpisu oprávněn na základě
plné moci:**



se sídlem:

Nad Tyrkou 99, Kanada, 739 61 Třinec,

IČ:

27802736

DIČ:

CZ27802736

(dále jen „budoucí oprávněný“)

prohlašují, že jsou plně způsobilé k právním jednáním a uzavírají v souladu s příslušnými ustanoveními zákona č. 89/2012 Sb., Občanský zákoník, v platném znění (dále jen „občanský zákoník“) a podle ustanovení § 25 odst. 4 zákona č. 458/2000 Sb. energetického zákona smlouvu o budoucí smlouvě o zřízení služebnosti a související ujednání (dále jen „smlouva“), která má tento obsah:

1. Budoucí povinný je na základě nabývacích titulů uvedených na příslušném listu vlastnictví vlastníkem pozemku p. č. 2822 v katastrálním území Karviná-město, obec Karviná. Uvedený pozemek je zapsán v katastru nemovitostí na listu vlastnictví číslo 10001 u Katastrálního úřadu pro Moravskoslezský kraj, Katastrální pracoviště Karviná (dále jen „katastrální úřad“).
2. Budoucí oprávněný hodlá v rámci stavby „K_Karviná, Hranice, U Vodárny, parc. 2838/8“ vybudovat nové podzemní kabelové vedení NN a zemnicí pásek, vše včetně příslušenství (dále též „stavba“). Z důvodu, že umístěním této stavby dojde k dotčení části pozemku uvedeného v článku I. odst. 1 této smlouvy, požádal budoucí oprávněný budoucího povinného o zřízení služebnosti dle článku II. této smlouvy. Zásah u dotčeného pozemku je zakreslen v situačním snímku, který je nedílnou součástí této smlouvy a její přílohou č. 1. Budoucí oprávněný se zavazuje umístit stavbu na pozemku budoucího povinného v souladu s tímto situačním snímkem a neodchýlit se tak od předpokládaného rozsahu služebnosti.
3. O zřízení služebnosti na části pozemku uvedeného v čl. I. odst. 1 této smlouvy a o uzavření smlouvy o budoucí smlouvě o zřízení věcného břemene - služebnosti rozhodla Rada města Karviné svým usnesením číslo ze dne
4. Budoucí povinný na základě této smlouvy zakládá budoucímu oprávněnému právo v souladu se zákonem č. 183/2006 Sb., stavebním zákonem, v platném znění, provést stavbu na pozemku uvedeném v článku I. odst. 1 a v rozsahu stanoveném v článku II. odst. 1 této smlouvy, a to na dobu časově neomezenou. Budoucí povinný tedy souhlasí s umístěním a provedením výše uvedené stavby na výše uvedené nemovitosti.

II.

1. Předmětem této smlouvy je závazek budoucího povinného a budoucího oprávněného uzavřít v dohodnuté době smlouvu o zřízení věcného břemene - služebnosti, na základě které budoucí povinný zřídí ve prospěch budoucího oprávněného časově neomezenou služebnost na části pozemku uvedeném v článku I. odst. 1 této smlouvy, a to v rozsahu stanoveném geometrickým plánem, který bude nedílnou součástí smlouvy o zřízení věcného břemene - služebnosti.

Služebnost bude spočívat v právu zřizovat a provozovat zařízení distribuční soustavy, přetínat nemovitosti vodiči a umísťovat v nich vedení, a to na části pozemku p. č. 2822 o celkové délce cca 24 bm, to vše v katastrálním území Karviná-město, obec Karviná, jakož i v právu přístupu a příjezdu na pozemek uvedený v článku I. odst. 1 této smlouvy za účelem provádění údržby, oprav nebo odstraňování stavby.

2. Budoucí oprávněný je povinen neprodleně po dokončení stavby, nejpozději však do dvou let od uzavření této smlouvy písemně vyzvat budoucího povinného k uzavření smlouvy o zřízení služebnosti a současně doložit tři vyhotovení originálů geometrického plánu,

doklad o vyčíslení náhrady za služebnost (znalecký posudek), oznámení o dokončení stavby, potvrzení o předání terénních úprav (doklad o uvedení pozemku do nezávadného stavu), doklad prokazující, že budoucí oprávněný může užívat stavbu v souladu s obecně závaznými právními předpisy, je-li takový doklad vydán. Dokončením stavby se rozumí stav, kdy budoucí oprávněný je oprávněn užívat stavbu v souladu s obecně závaznými právními předpisy, zejména zákonem č. 183/2006 Sb., stavebním zákonem, v platném znění. Smlouva o zřízení služebnosti bude uzavřena do 60 dnů od doručení výzvy k uzavření smlouvy o zřízení služebnosti budoucímu povinnému.

3. Nedoloží-li budoucí oprávněný k výzvě ke zřízení služebnosti všechny potřebné doklady dle předchozího odstavce, počne 60 denní lhůta k uzavření smlouvy o zřízení věcného břemene - služebnosti běžet teprve po doložení všech požadovaných dokladů budoucímu povinnému.

III.

1. V souladu s výše uvedeným usnesením Rady města Karviné byla dohodnuta úhrada za zřízení věcného břemene – služebnosti dle znaleckého posudku, vyhotoveného nejdříve 3 měsíce před doložením potřebných dokladů ke zřízení věcného břemene dle čl. II. odst. 2. Znalecký posudek se zavazuje na své náklady zhotovit budoucí oprávněný.
2. Pokud bude budoucí povinný v době uzavření smlouvy o zřízení věcného břemene – služebnosti plátcem DPH, zavazuje se budoucí oprávněný uhradit budoucímu povinnému z úplaty za zřízení služebnosti rovněž DPH ve výši dle obecně závazných právních předpisů.
3. Úhradu za zřízení služebnosti se budoucí oprávněný zavazuje zaplatit na základě daňového dokladu – faktury vystavené budoucím povinným po uzavření smlouvy o zřízení věcného břemene - služebnosti, a to na účet budoucího povinného uvedený v záhlaví této smlouvy a pod variabilním symbolem uvedeným na daňovém dokladu – faktuře. Smluvní strany se dohodly, že úhrada za zřízení služebnosti bude budoucím oprávněným uhrazena nejpozději ke dni splatnosti uvedenému na daňovém dokladu – faktuře.

IV.

1. Budoucí oprávněný nesmí po dobu výstavby dle čl. I. odst. 2 poskytnout pozemek uvedený v článku I. odst. 1 této smlouvy k užívání jiné osobě.
2. Pro realizaci stavby je nutno dodržet Obecně závaznou vyhlášku o místním poplatku za užívání veřejného prostranství na území města Karviné v platném znění.
3. Strany této smlouvy činí nesporným, že po celou dobu účinnosti této smlouvy je budoucí povinný omezen v užívání pozemku uvedeném v čl. I. odst. 1 této smlouvy. Za omezení práva budoucího povinného užívat část pozemku uvedeného v čl. I. odst. 1 této smlouvy o výměře 48 m², která je vyznačena v situačním snímku, který je nedílnou součástí této smlouvy a její přílohou č. 2, se budoucí oprávněný zavazuje platit budoucímu povinnému od zahájení stavby, do dne předcházejícího dni podání vkladu práva věcného břemene do katastru nemovitostí dle čl. II. této smlouvy, úhradu ve výši Kč 88,- za 1 m² pozemku ročně a DPH ve výši dle obecně závazných právních předpisů, a to jednou za kalendářní

rok vždy na základě daňového dokladu – faktury vystavené budoucím povinným, na účet budoucího povinného uvedený v záhlaví této smlouvy a pod variabilním symbolem uvedeným na daňovém dokladu – faktuře. Zahájení stavby je budoucí oprávněný povinen písemně oznámit budoucímu povinnému a to formou emailové zprávy adresované Odboru majetkovému, oddělení majetkoprávnímu zaslané na adresu: epodatelna@karvina.cz, a to minimálně 10 dnů před započítáním samotné stavby.

4. Smluvní strany si sjednávají smluvní pokutu pro případ, že budoucí oprávněný poruší svou povinnost oznámit budoucímu oprávněnému zahájení stavby a to za každý den prodlení ve výši 10% z částky, která odpovídá výši roční úhrady za tzv. omezení užívání pozemků po dobu výstavby (viz odst. 3. čl. IV. této Smlouvy), vyčíslené dle této Smlouvy.
5. Budoucí oprávněný je povinen při provádění stavby dodržet podmínky, které jsou součástí Vyjádření vlastníka k záměru, které je nedílnou součástí této smlouvy a její přílohou č. 3, vydaného pro účely řízení dle zákona č. 183/2006 Sb., o územním plánování a stavebním řádu. Budoucí oprávněný je povinen ke dni dokončení stavby a v případě, že tato smlouva bude ukončena (zejména výpovědí, odstoupením, dohodou) před dokončením stavby, ke dni ukončení této smlouvy, uvést pozemek uvedený v článku I. odst. 1 této smlouvy do nezávadného stavu. Neuvede-li budoucí oprávněný pozemek do nezávadného stavu ani v dodatečně lhůtě stanovené budoucím povinným, je budoucí povinný oprávněn uvést pozemek do tohoto stavu sám, přičemž budoucí oprávněný se zavazuje uhradit budoucímu povinnému veškeré náklady, které mu v souvislosti s tím vznikly.
6. Převede-li budoucí oprávněný před uzavřením smlouvy o zřízení věcného břemene - služebnosti vlastnictví stavby nebo její část na jinou osobu, je povinen současně s převodem vlastnického práva ke stavbě nebo její části postoupit na nového nabyvatele stavby nebo její části tuto smlouvu o uzavření budoucí smlouvy o zřízení věcného břemene - služebnosti. Budoucí povinný tímto dává budoucímu oprávněnému souhlas s postoupením smlouvy dle předchozí věty tohoto odstavce smlouvy. Nesplní-li budoucí oprávněný povinnost uvedenou v tomto odstavci, odpovídá za škodu, která porušením této povinnosti vznikne budoucímu povinnému.

V.

1. V případě, že do dvou let od podpisu této smlouvy nebude stavba zahájena, má budoucí povinný právo od této smlouvy odstoupit.
2. V případě, že stavba nebude realizována, má budoucí oprávněný právo odstoupit od této smlouvy, a to před uplynutím dvouleté lhůty od podpisu této smlouvy.
3. Smluvní strany se dohodly, že odstoupením od smlouvy se smlouva ruší ke dni doručení písemného odstoupení druhé smluvní straně a plnění poskytnutá za dobu trvání smlouvy, tj. od začátku účinnosti smlouvy do jejího zrušení, se druhé smluvní straně nevrací, vyjma poměrné části uhrazené úhrady za omezení v užívání pozemku sjednané v článku IV. odst. 3. této smlouvy za období ode dne zrušení smlouvy do konce kalendářního roku, v němž byla smlouva zrušena, která bude budoucímu oprávněnému vrácena do 30 dnů ode dne zrušení smlouvy.

4. V případě odstoupení od smlouvy před vystavením faktury na úhradu za omezení v užívání pozemku je budoucí oprávněný povinen zaplatit budoucímu povinnému úhradu za omezení v užívání pozemku po dobu výstavby dle čl. I. odst. 2 za dobu do zrušení smlouvy.

VI.

1. V případě nesplnění povinnosti uvést pozemek do nezávadného stavu ze strany budoucího oprávněného dle článku IV. odst. 5 této smlouvy ani v dodatečně lhůtě stanovené budoucím povinným má budoucí povinný právo po budoucím oprávněném vymáhat smluvní pokutu ve výši 10 % z částky, kterou budoucí povinný vynaložil na uvedení pozemku do nezávadného stavu dle článku IV. odst. 5 této smlouvy.
2. V případě nesplnění jakékoliv jiné povinnosti či závazku vyplývajícího z této smlouvy ze strany budoucího oprávněného má budoucí povinný právo po budoucím oprávněném vymáhat smluvní pokutu ve výši Kč 500,-- za každý, byť i započatý, měsíc prodlení.
3. Smluvní pokutu se zavazuje budoucí oprávněný zaplatit budoucímu povinnému na základě daňového dokladu – faktury vystavené budoucím povinným, a to na účet budoucího povinného uvedený v záhlaví této smlouvy a pod variabilním symbolem uvedeným na daňovém dokladu – faktuře. Smluvní strany se dohodly, že smluvní pokuta bude uhrazena nejpozději ke dni splatnosti uvedenému na daňovém dokladu – faktuře.
4. Smluvní strany se dohodly, že smluvní pokutu zaplatí budoucí oprávněný, a že budoucí povinný má kromě smluvní pokuty právo na náhradu celé výše škody vzniklé z porušení povinnosti, ke kterému se smluvní pokuta vztahuje.

VII.

1. Strany smlouvy se dohodly na tom, že tato smlouva je uzavřena okamžikem podpisu obou smluvních stran, přičemž rozhodující je datum pozdějšího podpisu.
2. Smlouva nabývá účinnosti dnem podpisu obou smluvních stran.
3. Smluvní strany se dohodly, že veškeré písemnosti související s touto smlouvou jim budou doručovány na adresu uvedenou v záhlaví této smlouvy, nesdělí-li jedna smluvní strana druhé smluvní straně písemně jinou adresu pro doručování písemností, nebo datové schránky, má-li ji smluvní strana zřízenou. Smluvní strany se dále dohodly pro případ, že budoucí oprávněný zmaří doručení písemností zasílaných prostřednictvím držitele poštovní licence tím, že budoucímu povinnému neoznámí změnu adresy pro doručování písemností, tato se bude považovat za doručenu třetím pracovním dnem po odeslání.
4. Ostatní práva a povinnosti ve smlouvě výslovně neupravené se řídí ustanoveními obecně závazných právních předpisů, zejména občanského zákoníku. Jakékoliv změny nebo doplnění této smlouvy je možné učinit pouze formou písemných dodatků, které budou za dodatek výslovně označeny, vzestupně číslovány a podepsány oběma smluvními stranami.

5. Tato smlouva byla vyhotovena ve čtyřech stejnopisech, z nichž každý má platnost originálu. Budoucí povinný obdrží dvě, budoucí oprávněný dvě vyhotovení smlouvy.
6. Smluvní strany prohlašují, že si obsah této smlouvy přečetly a na důkaz své svobodné a vážné vůle připojují níže své podpisy.

Příloha č. 1 – situační snímek se zakreslením sítě

Příloha č. 2 – snímek se zakreslením záboru pozemku na dobu výstavby

Příloha č. 3 – vyjádření vlastníka k záměru

V Karviné dne:

V Třinci dne:

Budoucí povinný:

Budoucí oprávněný:



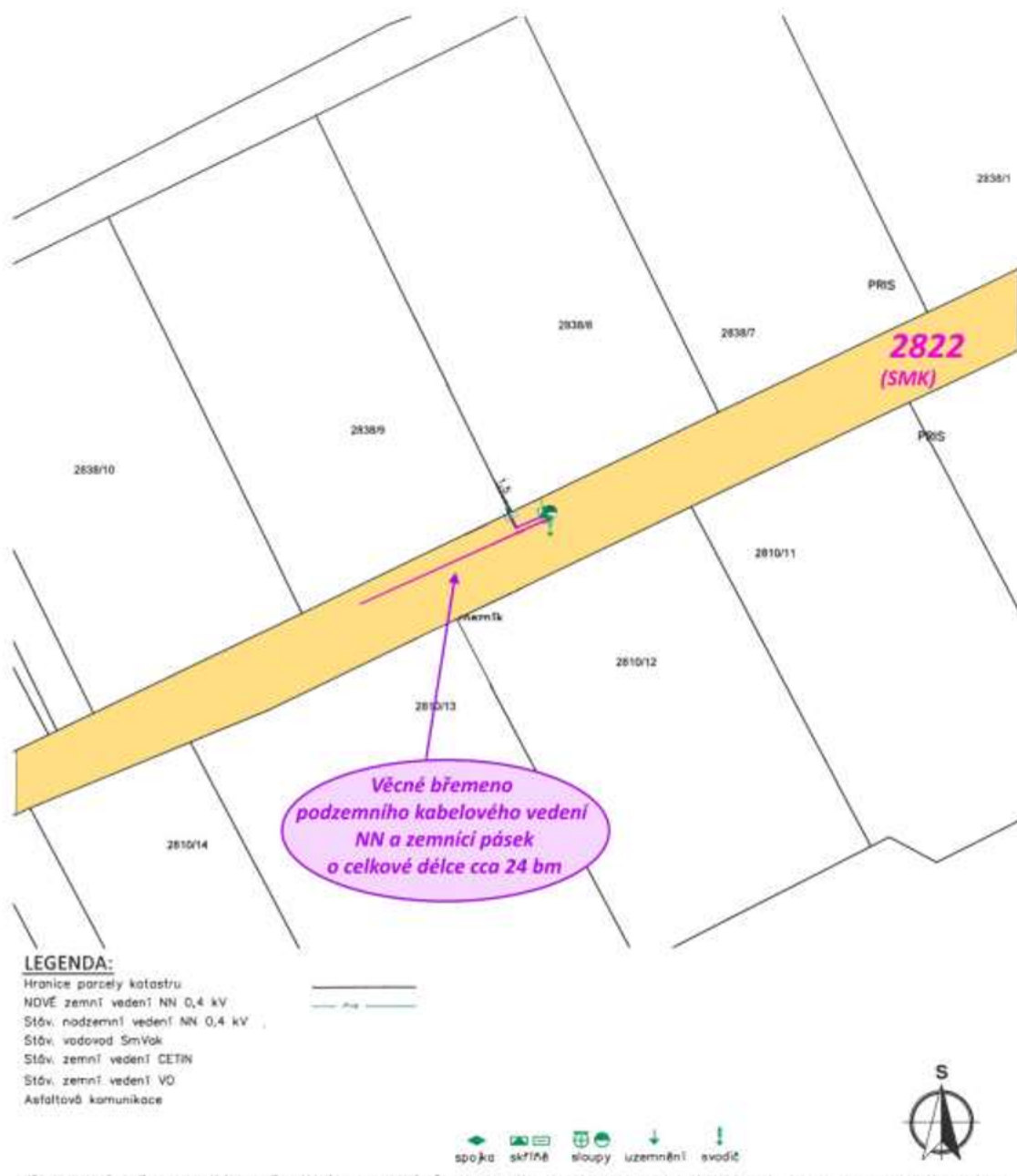

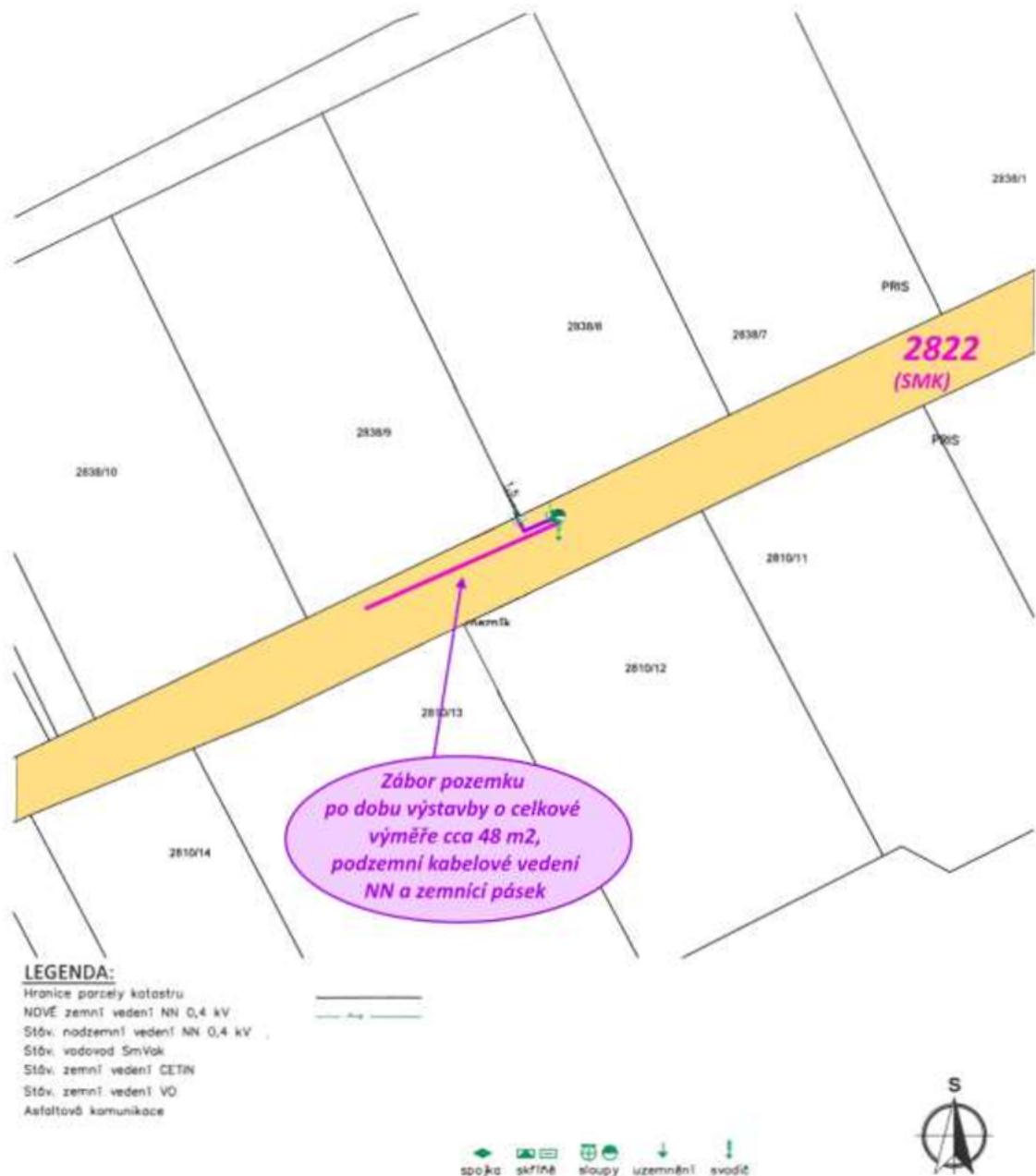

STATUTÁRNÍ MĚSTO KARVINÁ
Magistrát města Karviné

Odbor komunálních služeb

(15)

017

 VAŠ DOPIS ZN.: IP-12-8032772
 ZE DNE:

 ČÍSLO JEDNACÍ: SMK/152671/2023
 SPISOVÁ ZNAČKA: SMK/142808/2023/03

 VYŘÍZUJE:
 TELEFON:
 E-MAIL:

 LISTŮ/PŘÍLOH: 1/0
 DATUM: 08.11.2023

 ČEZ Distribuce, a.s.
 Teplická 874/8
 405 02 Děčín 4

 zastoupena:
 RH elektro s.r.o.
 Nad Tyrkou 99
 Kanada
 739 61 Třinec
 IDDS: f43xx3f

Vyjádření vlastníka k záměru

Statutární město Karviná, Odbor komunálních služeb Magistrátu města Karviné obdržel Vaši žádost o vydání vyjádření vlastníka k záměru stavby přípojky elektřiny uváděnou pod názvem „K_Karviná, Hranice, U Vodárny, parc. 2838/8* v části města Hranice na ul. U Vodárny.

Předložená dokumentace stavby řeší výstavbu přípojky elektřiny pro napojení pozemku parcelní číslo (dále p. č.) 2838/8 v katastrálním území (dále k. ú.) Karviná-město k distribuční soustavě. Napojení bude realizováno svodem ze stávajícího sloupu č. 64 umístěného na pozemku p. č. 2822 v k. ú. Karviná-město. Kabel bude sveden do pojistkové skříně SV100 na sloupu a dále do země v ochranné trubce. Od sloupu povede výkopem v travnaté ploše na pozemku p. č. 2822 a připojovaném pozemku, kde bude na okraji tohoto pozemku ukončen v přípojkovém pilíři s pojistkovou skříní SS200. Délka trasy kabelu bude cca 4 m.

Dle předložené dokumentace budou stavbou dotčeny pozemky p. č. 2822, 2838/8 a 2838/9 v k. ú. Karviná-město. Pozemek p. č. 2822 je ve vlastnictví statutárního města Karviné.

Po posouzení Vaší žádosti, statutární město Karviná, Magistrát města Karviné, Odbor komunálních služeb vydává, jako vlastník sousední účelové komunikace, dotčeného pozemku, zeleně a veřejného prostranství, pro účely řízení vedeného dle zákona č. 183/2006 Sb., o územním plánování a stavebním řádu, ve znění pozdějších předpisů, pro účely případných řízení vedených u silničního správního úřadu a pro účely majetkoprávního vypořádání dotčeného pozemku toto vyjádření k předložené dokumentaci, kterým stanovuje tyto podmínky a sděluje následující:

1. Sdělujeme, že stavbou nedojde k dotčení sítě veřejného osvětlení.
2. Stavební práce musí být prováděny tak, aby doba omezení provozu a obtěžování okolí byla snížena na minimum. Při provádění stavebních prací musí být používány komunikace, především na ul. U Vodárny, udržovány ve schůdném, sjízdném a čistém stavu, je nutno provádět jejich průběžné a neprodlené čištění a v případě sucha zamezovat prašnosti kropením.
3. Před zahájením stavebních prací a umístěním stavebního zařízení na pozemku v majetku statutárního města Karviné je povinen investor, případně pověřená prováděcí firma, požádat Odbor komunálních služeb Magistrátu města Karviné, nejméně 30 dnů předem o souhlas s užíváním veřejného prostranství, kontaktní osoba: [REDACTED]
4. V případě potřeby omezení provozu na sousední účelové komunikaci je nutné požádat o uzavírku komunikace a stanovení přechodné úpravy provozu na pozemní komunikaci. Pro potřeby správních řízení, vedených Odborem školství a rozvoje Magistrátu města Karviné, tímto souhlasíme s vydáním uvedených povolení.
5. Před zahájením stavebních prací, v jejich průběhu a po dokončení bude pořízena fotodokumentace používaných komunikací a prostranství v majetku statutárního města Karviné, na kterých bude stavba prováděna. Fotodokumentace bude předána Odboru komunálních služeb Magistrátu města Karviné před zahájením stavebních prací a po jejich dokončení.

MMKASS13240736



jednoznačný identifikátor dokumentu

 ■ STATUTÁRNÍ MĚSTO KARVINÁ ■ Magistrát města Karviné | Adresa sídla: Fryštátská 72/1, 733 24 Karviná-Fryštát
 Adresa pro osobní kontakt: Karola Slivky 618/11, 733 24 Karviná-Fryštát | IČO: 00297534 | DIČ: C200297534
 Telefon: 596 387 111 | Fax: 596 387 264 | E-mail: spoudatele@karvina.cz | Datová schránka: es5bv8q | Web: www.karvina.cz

6. Dojde-li vlivem staveništní dopravy, umístěním stavebního materiálu, zařízení a pojezděním mechanizace k poškození tělesa komunikací a travnatých ploch v majetku statutárního města Karviné používaných pro příjezd na staveniště, tyto budou po dokončení stavby opraveny v plném rozsahu a uvedeny do nezávadného stavu. Poškozený povrch komunikace z penetračního makadamu bude odfrézován a bude provedena pokládka nového povrchu v celé šíři a délce dotčené komunikace, včetně obnovy konstrukčních vrstev. Po dokončení stavebních prací bude těleso komunikace, pomocné pozemky a vodní režim komunikace uvedeny do nezávadného stavu a upraveny tak, aby mohly bez závad sloužit svému účelu.

7. Veškeré odpady je nutno zařazovat podle druhu a kategorie a při kontrole prokázat, že s odpadem bylo nakládáno v souladu se zákonem č. 541/2020 Sb., o odpadech.

Především je nutné dbát na povinnost, aby při odstraňování stavby, provádění stavby nebo údržbě stavby byl dodržen postup pro nakládání s vybouranými stavebními materiály určenými pro opětovné použití, vedlejšími produkty a stavebními a demoličními odpady tak, aby byla zajištěna nejvyšší možná míra jejich opětovného použití a recyklace.

8. Vzhledem k tomu, že realizací stavby dojde k dotčení pozemku ve vlastnictví statutárního města Karviné je vlastník stavby, případně pověřený zástupce povinen požádat Odbor majetkový, oddělení majetkoprávní o majetkoprávní vypořádání zasaženého pozemku.

Toto vyjádření vlastníka k záměru nenahrazuje povolení nebo rozhodnutí příslušných správních orgánů potřebných k realizaci stavby.

Platnost tohoto vyjádření končí dne 08.11.2024

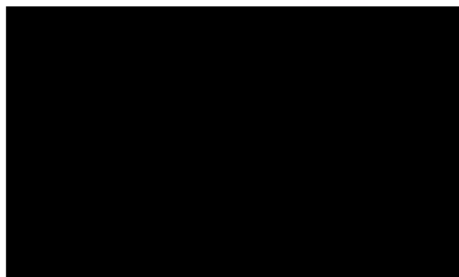

Na vědomí: Odbor majetkový

Příloha č. 1. k usnesení RM Karviné č.989

Příloha č. 1 k usnesení

Dodatek č. 1 ke kupní smlouvě č. SML/1130/2023

I. Smluvní strany

1. statutární město Karviná

adresa: Fryštátská 72/1, Karviná - Fryštát, PSČ 733 24

zastoupené: Ing. Janem Wolfem, primátorem města

k podpisu smlouvy oprávněna na základě pověření ze dne 2. 1. 2023:

Ing. Helena Bogoczová, MPA, vedoucí Odboru majetkového

jednání ve věcech:

smluvních:

Ing. Helena Bogoczová, MPA, vedoucí Odboru majetkového

technických:

IČ: 00297534

DIČ: CZ00297534

(dále jen kupující)

a

2. READY INTERIER s.r.o.

se sídlem:

Vocelova 1135/4, 500 02 Hradec Králové

IČ: 28787943

DIČ: CZ28787943

Č.účtu

(dále jen prodávající)

Smluvní strany uzavřely dne 26. 10. 2023 kupní smlouvu SML/1130/2023 (dále jen smlouva), jejímž předmětem je dodávka a montáž nábytku a zboží v rozsahu uvedeném v projektové dokumentaci a v položkovém rozpočtu (dále též „zboží“) v rámci veřejné zakázky „Revitalizace objektů knihovny – RKK nábytek“ (dále též „dodávky“).

Dodávky nábytku – po fyzické kontrole umístění nábytku na místě samém a v návaznosti na některé stavební úpravy dochází ke změnám položek jak v rozměrech, tak v kusech a dochází ke změně dle § 222 odst. 6 ZZVZ.

Smluvní strany se tímto dohodly na uzavření níže uvedeného dodatku č 1 ke smlouvě, který má tento obsah:

II. Předmět dodatku

1. V článku II. smlouvy se mění cena za dodávky a montáž provedené v rozsahu uvedeném v čl. I smlouvy, kdy **méněpráce jsou ve výši – 139 995,00 Kč bez DPH a vícepráce jsou ve výši 138 995,00 Kč bez DPH**. Vícepráce a méněpráce jsou uvedeny v příloze č. 1 tohoto dodatku. **Kupní cena se tedy snižuje o celkem 1 000,00 Kč bez DPH** a DPH ve výši dle právních předpisů a smlouvy.

Tímto se z čl. II. odst. 1 smlouvy vypouští tento text:

Cena celkem bez DPH	617 787,00 Kč
----------------------------	----------------------

a nahrazuje se tímto textem:

Cena celkem bez DPH	616 787,00 Kč
----------------------------	----------------------

III. Společná a závěrečná ustanovení

1. Ostatní ustanovení smlouvy nedotčená tímto dodatkem zůstávají nezměněna.
2. Smluvní strany se dohodly na tom, že tento dodatek je uzavřen okamžikem podpisu obou smluvních stran, přičemž rozhodující je datum pozdějšího podpisu. Statutární město Karviná je povinným subjektem dle zákona č. 340/2015 Sb., o registru smluv, v platném znění. Smluvní strany se dohodly, že povinnosti dle tohoto zákona v souvislosti s uveřejněním tohoto dodatku zajistí statutární město Karviná. Smluvní strany souhlasí s uveřejněním tohoto dodatku v registru smluv dle zákona č. 340/2015 Sb., o registru smluv, v platném znění. Smluvní strany souhlasí s tím, že v registru smluv bude zveřejněn celý rozsah tohoto dodatku, a to na dobu neurčitou.
3. Tento dodatek nabývá účinnosti dnem zveřejnění v registru smluv.
4. Tento Dodatek je vyhotoven v elektronické podobě.
5. Smluvní strany shodně prohlašují, že si tento Dodatek č. 1 před jeho podpisem přečetly a že byl uzavřen po vzájemném projednání podle jejich pravé a svobodné vůle určitě, vážně a srozumitelně, nikoliv v tísní nebo za nápadně nevýhodných podmínek, a že se dohodly o celém jeho obsahu, což stvrzují svými podpisy.

Příloha č. 1 dodatku č. 1 – změny dodaného zboží – VCP a MNP

Za kupujícího

Za prodávajícího

.....

za statutární město Karviná

.....

Za READY INTERIER s.r.o.

Ing. Helena Bogoczová, MPA,
vedoucí Odboru majetkového,
na základě pověření ze dne 2.1.2023

změnový rozpočet Revitalizace objektů knihovny - RKK - nábytek

p.č.	popis	ks	cena v Kč/MJ	cena celkem
1.	Regál 1200 x 300 x 3240 (délka x šířka x výška) mm, s povrchovou úpravou laminem v dřevěném dekoru se středním stupněm lesku 9 polic, horní informační panely, informační policové lišty, opěrky knih	-1	18 167,00	-18 167 Kč
	Regál 1100 x 300 x 3240 (délka x šířka x výška) mm, s povrchovou úpravou laminem v dřevěném dekoru se středním stupněm lesku, 9 polic, horní informační panely, informační policové lišty, opěrky knih	1	18 167,00	18 167 Kč
7.	Zavěšený regál 1600 x 300 x 3240 (délka x šířka x výška) mm, 9 polic, horní informační panely, s povrchovou úpravou laminem v dřevěném dekoru se středním stupněm lesku informační policové lišty, opěrky knih	-1	33 170,00	-33 170 Kč
	Zavěšený regál 1500 x 300 x 3240 (délka x šířka x výška) mm, 9 polic, horní informační panely, s povrchovou úpravou laminem v dřevěném dekoru se středním stupněm lesku, informační policové lišty, opěrky knih	1	33 170,00	33 170 Kč
10.	Podparapetní regál 2200 x 300 x 810 (délka x šířka x výška) mm, 3 police, 2 řady, s povrchovou úpravou laminem v dřevěném dekoru se středním stupněm lesku Informační policové lišty	-1	7 468,00	-7 468 Kč
	Podparapetní regál 2100 x 300 x 810 (délka x šířka x výška) mm, 3 police, 2 řady, s povrchovou úpravou laminem v dřevěném dekoru se středním stupněm lesku, inform. polic. lišty	1	7 468,00	7 468 Kč
14.	Regál 1075 x 300 x 2200 (délka x šířka x výška) mm, 2x pole 1075 x 300, s povrchovou úpravou laminem v dřevěném dekoru se středním stupněm lesku 6 polic, horní informační panely, informační policové lišty, opěrky knih	-2	23 875,00	-47 750 Kč
	Regál 840 x 370 x 2000 (délka x šířka x výška) mm, obložky, s povrchovou úpravou laminem v dřevěném dekoru se středním stupněm lesku, 6 polic, horní informační panely, informační policové lišty, opěrky knih	2	23 875,00	47 750 Kč
15.	Regál 1200 x 300 x 2200 (délka x šířka x výška) mm, 6 polic, s povrchovou úpravou laminem v dřevěném dekoru se středním stupněm lesku horní informační panely, informační policové lišty, opěrky knih	-1	16 099,00	-16 099 Kč
	Regál 1200 x 300 x 2000 (délka x šířka x výška) mm, 6 polic, s povrchovou úpravou laminem v dřevěném dekoru se středním stupněm lesku, horní informační panely, informační policové lišty, opěrky knih	1	16 099,00	16 099 Kč
21.	Sedací dřevěný parapet 2150 x 450 mm s povrchovou úpravou laminem v dřevěném dekoru se středním stupněm lesku	-1	2 658,00	-2 658 Kč
	Sedací dřevěný parapet 1800 x 450 mm, okopá lišta s povrchovou úpravou laminem v dřevěném dekoru se středním stupněm lesku	1	2 658,00	2 658 Kč
22.	Sedací dřevěný parapet 2800 x 450 mm s povrchovou úpravou laminem v dřevěném dekoru se středním stupněm lesku	-1	4 051,00	-4 051 Kč
	Sedací dřevěný parapet 1800 x 450 mm, okopvá lišta s povrchovou úpravou laminem v dřevěném dekoru se středním stupněm lesku	1	3 051,00	3 051 Kč
27.	Kovový regál (v. 1850 x d. 2400 mm), barva šedá	-2	5 316,00	-10 632 Kč
	Kovový regál (v. 1850 x d. 800 mm), barva šedá	3	3 544,00	10 632 Kč
		VCP		138 995 Kč
		MNP		-139 995 Kč
Celková cena bez DPH				-1 000 Kč

Příloha

Příloha č. 1 k usnesení

Dohoda o rozúčtování nákladů za dodávky pitné vody

SML/2159/2023

statutární město Karviná

adresa:
zastoupené:
k podpisu smlouvy oprávněn na základě
pověření ze dne 02.01.2023:

IČ:
DIČ:
bankovní spojení:
číslo účtu:

Fryštátská 72/1, 733 24 Karviná-Fryštát
Ing. Janem Wolfem, primátorem města Karviné

Ing. Helena Bogoczová, MPA, vedoucí Odboru
majetkového Magistrátu města Karviné

00297534
CZ00297534
Česká spořitelna, a.s.
19-1721542349/0800

(dále jen „SMK“)

a

Slezská diakonie

adresa:
zastoupená:
IČ:
DIČ:
bankovní spojení:
číslo účtu:

Český Těšín, Na Nivách 259/7
xxx ředitelkou
65468562
CZ65468562
Komerční banka
23035791/0100

(dále jen „SD“)
(společně jako „smluvní strany“)

se dohodli a uzavřeli mezi sebou tuto
dohodu o rozúčtování nákladů na dodávky pitné vody
(dále jen „dohoda“):

I.

Úvodní ustanovení

1. SMK prohlašuje, že je vlastníkem domu č. p. 1945/49 na ul. Lešetínská, Karviná-Staré Město, který je součástí pozemku p. č. 3813/2 v k.ú. Karviná-město, a zároveň z titulu vlastníka nemovitosti smluvním partnerem společnosti MATYAS s.r.o., kdy na základě Smlouvy o dodávce vody ze dne 01. 08. 2018 odebírá SMK od společnosti MATYAS s.r.o., IČ: 26823632, pitnou vodu pro potřeby objektu č. p. 1945/48 na ulici Lešetínská v Karviné- Starém Městě.
2. SD prohlašuje, že je na základě Smlouvy o výpůjčce ze dne 16. 05. 2017 vypůjčitelem a výhradním uživatelem objektu č. p. 1945/49 na ul. Lešetínská, Karviná-Staré Město, za účelem provozování noclehárny s denním centrem.

II.

Předmět dohody

1. Předmětem dohody je refakturace skutečných nákladů na dodávky pitné vody do objektu č. p. 1945/48 na ulici Lešetínská v Karviné-Starém Městě, a to na základě faktury přijaté od dodavatele – společnosti MATYAS s.r.o.

**III.
Povinnosti smluvních stran**

1. SMK se zavazuje zajistit dodávky pitné vody v objektu č. p. 1945/48 na ulici Lešetínská v Karviné- Starém Městě prostřednictvím společnosti MATYAS s.r.o., a náklady za tyto služby dále bez zbytečných odkladů fakturovat SD.
2. SD se zavazuje za dodávky pitné vody v objektu č. p. 1945/48 na ulici Lešetínská v Karviné- Starém Městě řádně platit SMK částky uvedené ve faktuře vystavené SMK. SMK vystaví SD fakturu za dodávky pitné vody v objektu č. p. 1945/48 na ulici Lešetínská v Karviné- Starém Městě vždy ve stejné výši, jak ji za objekt č. p. 1945/48, ul. Lešetínská, Karviná-Staré Město vyúčtovala SMK společnost MATYAS s.r.o.

**IV.
Doba trvání dohody**

1. Tato dohoda se sjednává na dobu neurčitou.
2. Smluvní strany mohou tuto dohodu ukončit výpovědí bez udání důvodu, ve dvouměsíční výpovědní době. Výpověď musí být písemná a musí být doručena druhé smluvní straně. Výpovědní doba počne běžet prvním dnem měsíce následujícího po doručení výpovědi.

**V.
Ostatní ujednání**

1. Splatnost faktury činí 21 dnů od prokazatelného doručení faktury DS.
2. Faktura je uhrazena dnem připsání příslušné částky na bankovní účet SMK uvedený v záhlaví této dohody.
3. Zálohové platby nejsou sjednány.

**VI.
Závěrečná ustanovení**

1. Tato dohoda může být změněna nebo doplněna pouze dohodou smluvních stran formou písemného dodatku.
2. Statutární město Karviná je povinným subjektem dle zákona č. 340/2015 Sb., o registru smluv, v platném znění. Smluvní strany se dohodly, že povinnosti dle tohoto zákona v souvislosti s uveřejněním dohody zajistí statutární město Karviná.
3. Smluvní strany souhlasí s uveřejněním této dohody v registru smluv dle zákona č. 340/2015 Sb., o registru smluv, v platném znění.
4. Smluvní strany souhlasí s tím, že v registru smluv bude zveřejněn celý rozsah této dohody, a to na dobu neurčitou.
5. Tato dohoda nabývá platnosti dnem podpisu oběma smluvními stranami. Tato dohoda však nabude účinnosti zveřejněním v dle zákona č. 340/2015 Sb., o registru smluv, v platném znění.
6. Smluvní strany tímto prohlašují, že si obsah této dohody přečetly a na důkaz své svobodné vůle připojují níže podpisy.
7. O uzavření této dohody rozhodla Rada města Karviné usnesením č. xxx ze dne xxx.

V Karviné dne

V Karviné dne

.....
za statutární město Karviná
Ing. Helena Bogoczová, MPA
vedoucí Odboru majetkového
Magistrátu města Karviné

.....
za Slezskou diakonii,
xxx.
ředitelka Slezské diakonie

(dále též „stavba“) dle projektové dokumentace zpracované společností Ateliér Genius loci, s.r.o., IČ 64086135 (dále jen „projektová dokumentace“) a zpracování dokumentace skutečného provedení stavby. Předmětem Smlouvy je dále geodetické zaměření díla včetně geometrického plánu pro vklad do katastru nemovitostí a geometrický plán pro vyznačení věcného břemene pro vklad do katastru nemovitostí. Předmětem Smlouvy je rovněž provádění následné péče o vysazené rostliny, dřeviny dle projektové dokumentace.

Z důvodu požadavku poskytovatele dotace na změnu způsobu fakturace stavebního objektu SO 04 – Veřejné osvětlení nebude u tohoto stavebního objektu uplatněn režim přenesení daňové povinnosti, dále dochází k upřesnění zařazení víceprací dle § 222 zákona č. 134/2016 Sb. řešených v Dodatku č. 1.

Z výše uvedených důvodů se se smluvní strany dohodly na změně a doplnění shora uvedených Smlouvy, a to ve znění tohoto Dodatku č. 2 ke Smlouvě, jak následuje (dále jen „Dodatek č. 2“):

2. Změna smlouvy

2.1 Tímto Dodatkem č. 2 se vypouští z článku 5. Cena díla, odst. 5.1 Smlouvy tento text:

„Stavební objekt SO 04 objednatel pořizuje pro svou ekonomickou činnost. Pokud jsou realizované stavební a montážní práce zařazené pod číselnými kódy 41- 43 klasifikace produkce CZ-CPA, dochází ve smyslu § 92e zákona č. 235/2004 Sb., o dani z přidané hodnoty, v platném znění, k přenesení daňové povinnosti na objednatele. Zhotovitel, za provedené práce, bude vystavovat objednateli daňové doklady bez DPH. Pokud nejsou u stavebního objektu SO 04 realizované stavební a montážní práce zařazené pod číselnými kódy 41 - 43 klasifikace produkce CZ-CPA, bude k ceně bez DPH připočteno DPH ve výši dle obecně závazných právních předpisů.

Všechny ostatní stavební objekty (vyjma SO 04) nebudou využívány ani částečně pro ekonomickou činnost, objednatel je pořizuje výlučně pro výkon veřejné správy. Pokud jsou poskytnuté stavební a montážní práce zařazené pod číselnými kódy 41- 43 klasifikace produkce CZ-CPA, režim přenesení daňové povinnosti dle § 92e zákona č. 235/2004 Sb., o dani z přidané hodnoty, v platném znění, nebude použit. U všech ostatních stavebních objektů (vyjma SO 04) k ceně bez DPH bude připočteno DPH ve výši dle obecně závazných právních předpisů.

Poskytnuté stavební a montážní práce v režimu a mimo režim přenesené daňové povinnosti budou fakturovány samostatně.“

a nahrazuje se tímto textem takto:

„Všechny stavební objekty nebudou využívány ani částečně pro ekonomickou činnost, objednatel je pořizuje výlučně pro výkon veřejné správy. Pokud jsou poskytnuté stavební a montážní práce zařazené pod číselnými kódy 41- 43 klasifikace produkce CZ-CPA, režim přenesení daňové povinnosti dle § 92e zákona č. 235/2004 Sb., o dani z přidané hodnoty, v platném znění, nebude použit. U všech stavebních objektů k ceně bez DPH bude připočteno DPH ve výši dle obecně závazných právních předpisů.“

2.2 Tímto Dodatkem č. 2 se vypouští z Přílohy č. 1 Dodatku č. 1 ke Smlouvě o dílo tento text:

NÁZEV	VÍCEPRÁCE	MĚNĚPRÁCE	ROZDÍL	ZAŘAZENÍ DLE § 222 ZÁKONA č. 134/2016 Sb.
Změnový list č. 1 (ZL č. 1)	852 497,14	- 5 546,85	846 950,29	odst. 4
Změnový list č. 2 (ZL č. 2)	258 180,88	0	258 180,88	odst. 6

CELKEM	1 110 678,02	- 5 546,85 9	1 105 131,17	
---------------	---------------------	---------------------	---------------------	--

a nahrazuje se tímto textem takto:

NÁZEV	VÍCEPRÁCE	MĚNĚPRÁCE	ROZDÍL	ZAŘAZENÍ DLE § 222 ZÁKONA č. 134/2016 Sb.
Změnový list č. 1 (ZL č. 1)	852 497,14	- 5 546,85	846 950,29	odst. 6
Změnový list č. 2 (ZL č. 2)	258 180,88	0	258 180,88	odst. 4
CELKEM	1 110 678,02	- 5 546,85 9	1 105 131,17	

3. Společná a závěrečná ustanovení

- 3.1 Ostatní ustanovení Smlouvy nedotčená tímto Dodatkem č. 2 zůstávají nezměněna.
- 3.2 Smluvní strany se dohodly na tom, že tento Dodatek č. 2 je uzavřen okamžikem podpisu obou smluvních stran, přičemž rozhodující je datum pozdějšího podpisu.
- 3.3 Statutární město Karviná je povinným subjektem dle zákona č. 340/2015 Sb., o registru smluv, v platném znění. Smluvní strany se dohodly, že povinnosti dle tohoto zákona v souvislosti s uveřejněním Dodatku č. 2 zajistí statutární město Karviná.
- 3.4 Smluvní strany souhlasí s uveřejněním Dodatku č. 2 v registru smluv dle zákona č. 340/2015 Sb., o registru smluv, v platném znění.
- 3.5 Smluvní strany souhlasí s tím, že v registru smluv bude zveřejněn celý rozsah tohoto Dodatku č. 2, a to na dobu neurčitou.
- 3.6 Tento Dodatek č. 2 nabývá účinnosti dnem zveřejnění v registru smluv.
- 3.7 Tento Dodatek č. 2 je vyhotoven v elektronické podobě.
- 3.8 Smluvní strany shodně prohlašují, že si tento Dodatek č. 2 před jeho podpisem přečetly a že byl uzavřen po vzájemném projednání podle jejich pravé a svobodné vůle určitě, vážně a srozumitelně, nikoliv v tísní nebo za nápadně nevýhodných podmínek, a že se dohodly o celém jeho obsahu, což stvrzují svými podpisy.
- 3.9 O uzavření Dodatku č. 2 rozhodla Rada města Karviné dne 29.11.2023 usnesením č.

V Karviné
za objednatele

Ve Frýdku-Místku
za zhotovitele

.....
za statutární město Karviná
Ing. Helena Bogoczová, MPA
vedoucí Odboru majetkového
k podpisu oprávněna na základě
pověření ze dne 02.01.2023

.....
za VIVID Stavby s.r.o.
Ing. Tomáš Vítek, MBA
jednatel společnosti

Příloha

Příloha č. 1 k usnesení

Ev. č. povinného:
SMPOZ29/ /23

Ev. č. oprávněného:
II. oprávněný: SML/2184/2023

Smlouva o zřízení služebnosti

uzavřená v souladu s ustanovením § 1257 a násl. zákona č. 89/2012 Sb., občanského zákoníku, ve znění pozdějších předpisů, níže uvedeného dne, měsíce a roku mezi těmito smluvními stranami:

Povodí Odry, státní podnik

zapsaný v obchodním rejstříku vedeném u Krajského soudu v Ostravě v oddílu A XIV, vložka 584 se sídlem:

Varenská 3101/49, Moravská Ostrava, 702 00 Ostrava

Doručovací číslo: 701 26

IČ: 70890021

DIČ: CZ70890021

statutární zástupce: Ing. Jiří Tkáč, generální ředitel

bankovní spojení: Komerční banka, a.s., Ostrava, č. účtu: 97104761/0100

(dále jen „**povinný**“)

a

Svazek měst a obcí okresu Karviná

se sídlem: Poštovní 615,733 01 Karviná - Fryštát

IČ: 75066611

zastoupena: Ing. Janem Lipnerem, předsedou představenstva

Ing. Jiřím Lukšou, členem představenstva

bankovní spojení: FIO banka a.s., pobočka Karviná

č. účtu: 2701352067/2010

neplátce DPH

(dále jen „**I. oprávněný**“)

a

Statutární město Karviná

se sídlem: Fryštátská 72/1, 733 24 Karviná-Fryštát

IČ: 00297534

DIČ: CZ00297534

zastoupené: Ing. Janem Wolfem, primátorem města

k podpisu oprávněna na základě

pověření ze dne 02.01.2023:

Ing. Helena Bogoczová, MPA, vedoucí

Odboru majetkového Magistrátu města Karviné

bankovní spojení:

Česká spořitelna, a.s., č. účtu: 27-1721542349/0800

(dále jen „**II. oprávněný**“)

(I. oprávněný a II. oprávněný je dále v této smlouvě uveden podle aktuálního vlastnictví cyklotrasy specifikované v Čl. II odst. 1. této smlouvy také jen jako „oprávněný“.)

Čl. I

Vlastnické vztahy

- Česká republika je vlastníkem a povinný má na základě zákona č. 305/2000 Sb., o povodích, a zákona č. 77/1997 Sb., o státním podniku, ve znění pozdějších předpisů, právo hospodařit s pozemkem:
 - parc. č. 2694/101**, druh pozemku zastavěná plocha a nádvoří.
- Tento pozemek je zapsán ve veřejném seznamu vedeném Katastrálním úřadem pro Moravskoslezský kraj, Katastrální pracoviště Karviná na listu vlastnictví č. **101** pro katastrální území **Louky nad Olší**, obec Karviná (dále také jen „**pozemek**“), s právem hospodařit pro povinného.

Čl. II Předmět smlouvy

1. V rámci stavby pod názvem „Cyklotrasa podél řeky Olše“ vybuďoval I. oprávněný cyklotrasu včetně příslušenství na části pozemku uvedeného v Čl. I této smlouvy (dále též jen „cyklotrasa“). Cyklotrasa je nemovitou věcí neevidovanou v katastru nemovitostí vedeném katastrálním úřadem a je ve vlastnictví I. oprávněného.

V souladu se Smlouvou o smlouvě budoucí o převodu cyklostezek a cyklotras do vlastnictví statutárního města Karviné a o provádění údržby cyklostezek a cyklotras na území statutárního města Karviné číslo MMK/SML/25/2012 ze dne 28.03.2012 uzavřenou mezi I. oprávněným a II. oprávněným dojde k převodu cyklotras do vlastnictví II. oprávněného.

2. Předmětem této smlouvy je zřízení služebnosti spočívající v **umístění cyklotrasy** na části pozemku uvedeného v Čl. I této smlouvy.

Čl. III Obsah služebnosti

1. Povinný zřizuje touto smlouvou ve prospěch každého vlastníka cyklotrasy specifikované v Čl. II odst. 1. této smlouvy, kterým je v době uzavření této smlouvy I. oprávněný, časově neomezené oprávnění – služebnost spočívající v **umístění cyklotrasy** (VT Olše) na části pozemku uvedeného v Čl. I této smlouvy (služebnost in rem).
2. Povinnost trpět služebnost dle této smlouvy přechází s vlastnictvím pozemku na jeho nabyvatele.
3. Služebnost je zaměřena v geometrickém plánu č. **509-67/2023** ze dne, vyhotoveném [REDAKCE] Uvedený geometrický plán je nedílnou součástí této smlouvy.
4. Oprávněný má právo vstupovat a vjíždět na pozemek v případě běžné údržby a opravy uvedené cyklotrasy za podmínky, že v minimálně týdenním předstihu oznámí příslušnému vodohospodářskému provozu povinného provádění těchto činností. Vodohospodářský provoz má právo stanovit podmínky, za jakých bude výkon činností souvisejících s výkonem práva služebnosti prováděn, s výjimkou řešení havarijních stavů, které vyžadují okamžitý zásah.
5. Povinný neodpovídá za škody způsobené cizím zaviněním anebo za škody, které by vznikly vlivem zvýšených průtoků vod, případně narušením stavby při přechodu ledů a při poklesech v důsledku důlních vlivů či zásahu třetí osoby, rovněž i za újmu na zdraví způsobenou při chůzi po pozemku.
6. Oprávněný vždy plně hradí náklady na opravu cyklotrasy při jejím poškození vlivem činnosti vodního toku.
7. Povinný se zavazuje, že bude užívat dotčený pozemek s omezeními vyplývajícími z dodržování ochranného pásma inženýrských sítí. V ochranném pásmu nebude vysazovat trvalé porosty, zřizovat stavby a přípojky k nim mimo křížení potrubí.
8. Objekty umístěvané na pozemku povinného nesmí svou funkcí, technickou konstrukcí ani odolností omezovat správce povodí a povinného při jeho výkonu správy vodního toku (např. při pojezdu těžkou technikou). Oprávněný odpovídá za správnou funkci umístěvaných staveb. Oprávněný si musí objekt zabezpečit natolik, aby v rámci činnosti správce vodního toku (například pojezdu těžkou technikou) nedošlo k poškození umístěvané stavby, případně ke zhoršení stavu pozemku povinného. Navíc je oprávněný povinen stavbu udržovat v bezvadném a nezávadném stavu po celou dobu její existence.
9. Oprávněný se zavazuje, že dojde-li v budoucnu k dotčení (křížení) předmětu služebnosti v rámci udržovacích prací na toku, při úpravě toku apod., vydá obratem na žádost povinného písemné vyjádření k existenci předmětu služebnosti, a po výzvě povinného provede bezodkladně jeho vytýčení v terénu - obojí na své náklady.
10. Oprávněný právo odpovídající služebnosti, jak je uvedeno výše, přijímá a povinný je povinen toto právo trpět. Služebnost se zřizuje na dobu neurčitou.
11. Oprávněný přebírá v rozsahu práva odpovídajícího služebnosti odpovědnost za dodržování bezpečnosti osob a majetku ve smyslu zákona č. 89/2012 Sb., občanského zákoníku, ve znění pozdějších předpisů.
12. Oprávněný přebírá v rozsahu práva odpovídajícího služebnosti odpovědnost za dodržování zákona č. 541/2020 Sb., o odpadech, ve znění pozdějších předpisů.
13. Oprávněný přebírá v rozsahu práva odpovídajícího služebnosti odpovědnost za dodržování veřejného pořádku dle zákona č. 251/2016 Sb. ze dne ze dne 15. června 2016, o některých přestupcích, ve znění pozdějších předpisů.

14. Případné odstranění cyklotrasy při opravách nebo rekonstrukci hráze bude provedeno v celém rozsahu na náklady oprávněného.
15. Za případné pozdější poškození konstrukčních vrstev cyklotrasy vlivem pojezdu techniky povinného nenese povinný žádnou zodpovědnost.
16. Destrukce cyklotrasy účinky vod (rozplavení, porušení hráze apod.) a účinky sedání konstrukčních vrstev hráze nezakládá vůči povinnému nárok oprávněného na náhradu škod na trase vzniklých nebo na náhradu škod z titulu přerušení možnosti cyklistického provozu, a to až do provedení opravy hráze, na které byla cyklotrasa umístěna.

Čl. IV Hodnota zřízení služebnosti

1. Výměra dotčená služebností na části pozemku je:

katastrální území	parcela č.	dotčená výměra (m²)
Louky nad Olší	2694/101	120

1. Služebnost se zřizuje dohodou a za jednorázovou náhradu. Výše jednorázové náhrady se sjednává v souladu s platným znaleckým posudkem č. **2023/272** ze dne 20.11.2023, vyhotoveným [REDAKCE] znalcem v oboru ekonomika, pro odvětví ceny a odhady nemovitostí. Zpracování tohoto znaleckého posudku zajistil povinný ze služebnosti na náklady oprávněného.
2. Výše jednorázové náhrady, vypočtená dle znaleckého posudku, činí:

katastrální území	parcela č.	Dotčená výměra v m ²	Cena dle ZP za Kč/m ² bez DPH	Cena celkem dle ZP za Kč / bez DPH
Louky nad Olší	2694/101	120	75,74	9 088,8

3. K vypočtené náhradě bude připočtena daň z přidané hodnoty (DPH) ve výši dle platných právních předpisů. Na úhradu jednorázové náhrady za zřízení služebnosti vystaví povinný II. oprávněnému daňový doklad (fakturu) do 15-ti dnů po podání návrhu na vklad na katastrální úřad. Splatnost faktury se sjednává na 30 dnů od jejího vystavení.
4. Nebude-li jednorázová náhrada za zřízení služebnosti uhrazena ve lhůtě uvedené v Čl. IV. odst. 3., je povinný oprávněn požadovat po II. oprávněném zaplacení zákonného úroku z prodlení.

Čl. V Ostatní ujednání

1. Ke zřízení služebnosti je nutný vklad do veřejného seznamu u Katastrálního úřadu pro Moravskoslezský kraj, Katastrální pracoviště Karviná. Návrh na vklad podává a poplatek za provedení vkladu hradí II. oprávněný.
2. V případě, že vklad nebude proveden, je povinný povinen úplatu za zřízení služebnosti vrátit II. oprávněnému do 15-ti dnů od doručení rozhodnutí katastrálního úřadu o zamítnutí vkladu.
3. Případné škody na majetku povinného, vzniklé při činnosti oprávněného v souvislosti s vykonáváním práva odpovídajícího služebnosti budou hrazeny dle příslušných ustanovení zákona č. 89/2012 Sb., občanský zákoník, ve znění pozdějších předpisů, týkajících se odpovědnosti za škodu.
4. Smluvní strany navrhují, aby katastrální úřad provedl vklad služebnosti dle této smlouvy a tuto služebnost vyznačil na listu vlastnictví povinného ve prospěch každého vlastníka cyklotrasy jako nemovité věci neevidované v katastru nemovitostí.

Čl. VI Souhlas s uzavřením smlouvy

1. K této smlouvě o zřízení služebnosti je na základě Statutu Povodí Odry, státní podnik, vydán předchozí souhlas zakladatele, kterým je Ministerstvo zemědělství České republiky.

2. Doložka platnosti právního úkonu dle § 41 zákona č. 128/2000 Sb., o obcích (obecní zřízení), ve zněních pozdějších předpisů:

O uzavření této smlouvy na straně II. oprávněného rozhodla Rada města Karviné usnesením č. xxxx ze dne xx.xx.xx

Čl. VII **Smluvní pokuty**

1. V případě porušení či nedodržení ustanovení Čl. III. odst. 4., 6., 8., 9., 11., 12. až 14. této smlouvy bude považováno za skutečnosti, které opravňují povinného uplatnit u oprávněného smluvní pokutu ve výši 10 000,- Kč za každé jednotlivé nedodržení či porušení uvedených podmínek.
2. Smluvní pokuta je splatná ve lhůtě 30 dnů ode dne doručení výzvy k její úhradě včetně uvedení skutečnosti, ve které povinný spatřuje důvod pro naplnění povinnosti oprávněného uhradit smluvní pokutu.
3. Uhrazením smluvní pokuty není dotčen nárok na náhradu újmy. Smluvní pokuty se nezapočítávají na náhradu vzniklé újmy.

Čl. VIII **Závěrečná ustanovení**

1. Smlouva je vyhotovena ve **čtyřech stejnopisech** s platností originálu, z nichž každá smluvní strana obdrží po podpisu jedno vyhotovení a jedno vyhotovení bude použito za účelem vkladu služebnosti u příslušného katastrálního úřadu.
2. Tuto smlouvu lze měnit a doplňovat pouze písemnými, vzestupně číslovanými dodatky podepsanými oběma smluvními stranami. Za písemnou formu nebude pro tento účel považována výměna emailových či jiných elektronických zpráv.
3. Smluvní strany této smlouvy prohlašují, že jsou k tomuto jednání oprávněny a že tato smlouva byla sepsána podle jejich pravé, vážné a svobodné vůle, že smlouvu neuzavřely v tísní nebo za nevýhodných podmínek.
4. Tato smlouva obsahuje úplné ujednání o předmětu smlouvy a všech náležitostech, které strany měly a chtěly ve smlouvě ujednat, a které považují za důležité pro závaznost této smlouvy. Žádný projev stran učiněný při jednání o této smlouvě ani projev učiněný po uzavření této smlouvy nesmí být vykládán v rozporu s výslovnými ustanoveními této smlouvy a nezakládá žádný závazek žádné ze stran.
5. Smluvní strany berou na vědomí, že v souvislosti s uzavřením smlouvy dochází za účelem kontraktace, plnění smluvních povinností a komunikace smluvních stran k předání a zpracování osobních údajů zástupců či kontaktních osob smluvních stran v rozsahu zejm. jméno, příjmení, akademické tituly, pozice/funkce, telefonní číslo a e-mailová adresa. Každá ze smluvních stran prohlašuje, že je oprávněna tyto osobní údaje fyzických osob uvést ve smlouvě/předat druhé smluvní straně, a že bude dotčené fyzické osoby, které ji zastupují/jsou jejími kontaktními osobami, informovat o takovém předání jejich osobních údajů a současně o jejich právech při zpracování osobních údajů.
6. Smluvní strany se zavazují zachovávat mlčenlivost o všech skutečnostech týkajících se této smlouvy. Povinnost mlčenlivosti se vztahuje zejména na skutečnosti, které tvoří obchodní tajemství, na informace obsahující osobní údaje, jakož i na všechny další skutečnosti či informace, které druhá smluvní strana prohlásí za důvěrné. Smluvní strany se též zavazují nevyužít jakékoliv informace zpřístupněné v souvislosti s touto smlouvou ve svůj prospěch nebo ve prospěch třetích osob v rozporu s účelem jejich zpřístupnění. Povinnost mlčenlivosti se nevztahuje na údaje, které je smluvní strana povinna poskytnout dle zákona na vyžádání soudů, správních úřadů, orgánů činných v trestním řízení, auditory pro zákonem stanovené účely či jiných subjektů. Povinnost mlčenlivosti trvá i po ukončení smluvního vztahu.
7. Smluvní strany výslovně souhlasí, že tato smlouva bude zveřejněna podle zák. č. 340/2015 Sb., zákon o registru smluv, ve znění pozdějších předpisů, a to včetně příloh, dodatků, odvozených dokumentů a metadat. Za tím účelem se smluvní strany zavazují v rámci kontrakčního procesu připravit smlouvu v otevřeném a strojově čitelném formátu.
8. Smluvní strany souhlasí s uveřejněním této smlouvy v registru smluv v plném znění s výjimkou osobních údajů třetích osob a s výjimkou informací, jejichž poskytnutím by byla porušena ochrana práv třetích osob k předmětu autorského práva.
9. Smluvní strany se dohodly, že tuto smlouvu zveřejní v registru smluv Statutární město Karviná, do 30 dnů od jejího uzavření. V případě nesplnění této smluvní povinnosti uveřejní smlouvu druhá smluvní strana.
10. Smluvní strany nepovažují žádné ustanovení smlouvy za obchodní tajemství.

11. Smluvní strany se dohodly ve smyslu ustanovení § 1740 odst. 2 a 3 občanského zákoníku, že vylučují přijetí nabídky, která vyjadřuje obsah návrhu smlouvy jinými slovy, i přijetí nabídky s dodatkem nebo odchylkou, i když dodatek či odchylka podstatně nemění podmínky nabídky.
12. Smluvní strany vylučují použití první věty ustanovení § 558 odst. 2 občanského zákoníku. Smluvní strany se dále dohodly, že obchodní zvyklosti nemají přednost před žádným ustanovením zákona.
13. Tato smlouva nabývá platnosti dnem jejího uzavření, tj. dnem jejího podpisu poslední smluvní stranou a účinností uveřejněním v registru smluv.
14. Smluvní strany shodně prohlašují, že si tuto smlouvu před jejím podpisem řádně přečetly a s jejím obsahem souhlasí. Na důkaz souhlasu připojují své podpisy.

V Ostravě dne:
Za povinného:

V dne:
Za I. oprávněného:

Ing. Jiří Tkáč
generální ředitel

Ing. Jan Lipner
předseda představenstva
Svazku měst a obcí okresu Karviná

Ing. Jiří Lukša
člen představenstva
Svazku měst a obcí okresu Karviná

V dne:
Za II. oprávněného:

Ing. Helena Bogoczová, MPA
vedoucí Odboru majetkového
Magistrátu města Karviné

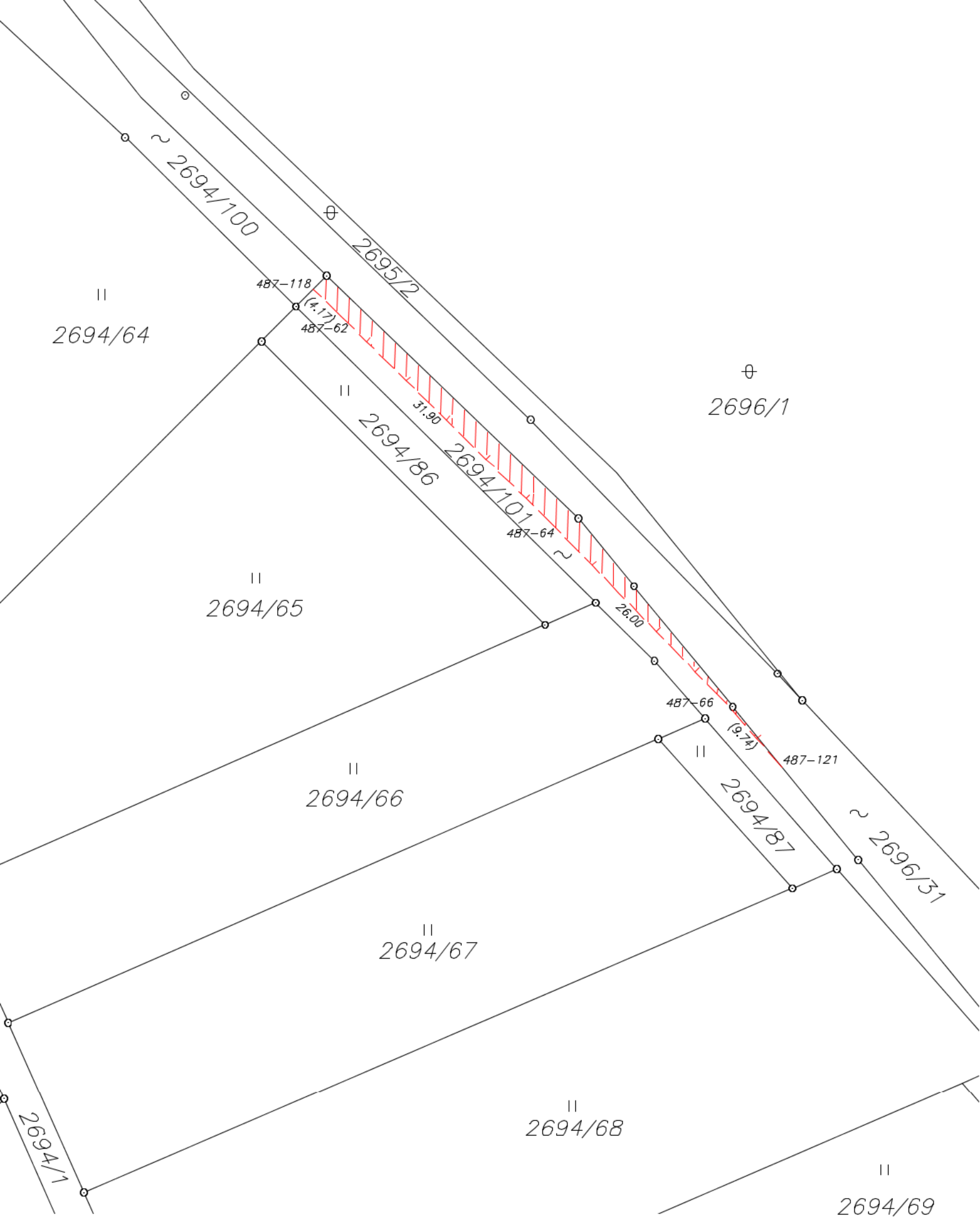

Seznam souřadnic (S-JTSK)

Číslo bodu	Souřadnice pro zápis do KN			Souřadnice určené měřením		
	Y	X	kód kv.	Y	X	Poznámka
487-118	448955.05	1107094.54	7			
487-62	448952.08	1107097.47	7	448952.23	1107097.24	průsečík
487-64	448929.32	1107119.87	7	448929.47	1107119.63	
487-66	448911.22	1107138.48	7	448911.36	1107138.23	
487-121	448904.77	1107145.78	7			průsečík

Příloha

Příloha č. 1 k usnesení

Smlouva o budoucí smlouvě o zřízení služebnosti a související ujednání

SML/..../2023/..

Smluvní strany:

1. statutární město Karviná

adresa:

Fryštátská 72/1, Fryštát, 733 24 Karviná

zastoupené:

Ing. Janem Wolfem, primátorem města

k podpisu oprávněna na základě

pověření ze dne 02.01.2023:

[REDACTED]

IČ:

00297534

DIČ:

CZ00297534

bankovní spojení:

Česká spořitelna, a. s.

číslo účtu:

19-1721542349/0800

ID dat. schránky:

es5bv8q

(dále jen „budoucí povinný“)

a

2. Karvinská hornická nemocnice a.s.

zapsaná v obchodním rejstříku vedeném Krajským soudem v Ostravě, oddíl B, vložka 1048

se sídlem:

Zakladatelská 975/22, Nové Město, 735 06 Karviná

IČ:

60793490

DIČ:

CZ60793490

zastoupena:

[REDACTED]

(dále jen „budoucí oprávněný“)

prohlašují, že jsou plně způsobilí k právním jednáním a uzavírají v souladu s příslušnými ustanoveními zákona č. 89/2012 Sb., občanský zákoník, v platném znění (dále jen „občanský zákoník“) smlouvu o budoucí smlouvě o zřízení služebnosti a související ujednání (dále jen „smlouva“), která má tento obsah:

I.

1. Budoucí povinný je na základě nabývacích titulů uvedených na příslušném listu vlastnictví vlastníkem pozemku p. č. 3197/1 v katastrálním území Karviná-město, obec Karviná. Uvedené pozemky jsou zapsány v katastru nemovitostí na listu vlastnictví číslo 10001 u Katastrálního úřadu pro Moravskoslezský kraj, Katastrální pracoviště Karviná (dále jen „katastrální úřad“).
2. Budoucí oprávněný v rámci stavby „KHN – chirurgický pavilon“ hodlá vybudovat novou splaškovou kanalizační přípojku včetně příslušenství (dále též „stavba“). Z důvodu, že umístěním této stavby dojde k dotčení části pozemku uvedeného v článku I. odst. 1 této smlouvy, požádal budoucí oprávněný budoucího povinného o zřízení služebnosti dle článku II. této smlouvy. Zásah

u dotčeného pozemku je zakreslen v situačním snímku, který je nedílnou součástí této smlouvy a její přílohou č. 1. Budoucí oprávněný se zavazuje umístit stavbu na pozemku budoucího povinného v souladu s tímto situačním snímkem a neodchýlit se tak od předpokládaného rozsahu služebnosti.

3. O zřízení služebnosti na části pozemku uvedeného v čl. I. odst. 1 této smlouvy a o uzavření smlouvy o budoucí smlouvě o zřízení služebnosti rozhodla Rada města Karviné svým usnesením číslo ze dne
4. Budoucí povinný na základě této smlouvy zakládá budoucímu oprávněnému právo v souladu se zákonem č. 183/2006 Sb., stavebním zákonem, v platném znění, provést stavbu na pozemku uvedeného v článku I. odst. 1 a v rozsahu stanoveném v článku II. odst. 1 této smlouvy, a to na dobu časově neomezenou. Budoucí povinný tedy souhlasí s umístěním a provedením výše uvedené stavby na výše uvedených nemovitostech.

II.

1. Předmětem této smlouvy je závazek budoucího povinného a budoucího oprávněného uzavřít v dohodnuté době smlouvu o zřízení služebnosti, na základě které budoucí povinný zřídí ve prospěch budoucího oprávněného časově neomezenou služebnost inženýrské sítě na části pozemku uvedeného v článku I. odst. 1 této smlouvy, a to v rozsahu stanoveném geometrickým plánem, který bude nedílnou součástí smlouvy o zřízení služebnosti.

Služebnost inženýrské sítě bude spočívat v právu zřídit, provozovat a udržovat splaškovou kanalizační přípojku včetně příslušenství na části pozemku p. č. 3197/1 o délce cca 9 bm, v katastrálním území Karviná-město, obec Karviná, jakož i v právu přístupu a příjezdu na pozemek uvedený v článku I. odst. 1 této smlouvy za účelem provádění údržby, oprav nebo odstraňování stavby.

2. Budoucí oprávněný je povinen neprodleně po dokončení stavby nejpozději však do 2 let od uzavření této smlouvy písemně vyzvat budoucího povinného ke zřízení služebnosti a současně doložit tři vyhotovení originálů geometrického plánu, doklad o vyčíslení služebnosti, oznámení o dokončení stavby, potvrzení o předání terénních úprav (doklad o uvedení pozemku do nezávadného stavu), doklad prokazující, že budoucí oprávněný může užívat stavbu v souladu s obecně závaznými právními předpisy, je-li takový doklad vydán. Dokončením stavby se rozumí stav, kdy budoucí oprávněný je oprávněn užívat stavbu v souladu s obecně závaznými právními předpisy, zejména zákonem č. 183/2006 Sb., stavebním zákonem, v platném znění. Smlouva o zřízení služebnosti bude uzavřena do 60 dnů od doručení výzvy ke zřízení služebnosti budoucímu povinnému.
3. Nedoloží-li budoucí oprávněný k výzvě ke zřízení služebnosti všechny potřebné doklady dle předchozího odstavce, počne 60 denní lhůta k uzavření smlouvy o zřízení služebnosti běžet teprve po doložení všech požadovaných dokladů budoucímu povinnému.

III.

1. V souladu s výše citovaným usnesením Rady města Karviné byla:
 - za zřízení služebnosti inženýrské sítě dohodnuta jednorázová úhrada ve výši 220,- Kč bez DPH za každý započatý 1 bm každého použitého pozemku, a to pokud se jedná o tu část pozemku, na nichž byla umístěna stavba v rozsahu nepřevyšujícím předpokládaný rozsah služebnosti sjednaný v článku II. odst. 1 této smlouvy.
 - za zřízení služebnosti inženýrské sítě dohodnuta jednorázová úhrada ve výši 440,- Kč bez DPH za každý započatý 1 bm každého použitého pozemku, a to pokud se jedná o tu část pozemku, na nichž byla umístěna stavba v rozsahu převyšujícím předpokládaný rozsah služebnosti sjednaný v článku II. odst. 1 této smlouvy.

2. Pokud bude budoucí povinný v době uzavření smlouvy o zřízení služebnosti plátcem DPH, zavazuje se budoucí oprávněný uhradit budoucímu povinnému z úplaty za zřízení služebnosti rovněž DPH ve výši dle obecně závazných právních předpisů.
3. Úhradu za zřízení služebnosti se budoucí oprávněný zavazuje zaplatit na základě daňového dokladu – faktury vystavené budoucím povinným po uzavření smlouvy o zřízení služebnosti, a to na účet budoucího povinného uvedený v záhlaví této smlouvy a pod variabilním symbolem uvedeným na daňovém dokladu – faktuře. Smluvní strany se dohodly, že úhrada za zřízení služebnosti bude budoucím oprávněným uhrazena nejpozději ke dni splatnosti uvedenému na daňovém dokladu – faktuře.

IV.

1. Budoucí oprávněný nesmí poskytnout pozemek uvedený v článku I. odst. 1 této smlouvy k užívání jiné osobě.
2. Pro realizaci stavby je nutno dodržet Obecně závaznou vyhláškou o místním poplatku za užívání veřejného prostranství na území města Karviné v platném znění.
3. Strany této smlouvy činí nesporným, že po celou dobu účinnosti této smlouvy je budoucí povinný omezen v užívání pozemku uvedeného v článku I. odst. 1 této smlouvy. Za omezení práva budoucího povinného užívat část pozemku uvedeného v článku I. odst. 1. této smlouvy, tj. část pozemku p. č. 3197/1 o výměře 18 m², vyznačený v situačním snímku, který je nedílnou součástí této smlouvy a její přílohou č. 3 se budoucí oprávněný zavazuje platit budoucímu povinnému po celou dobu účinnosti této smlouvy, tj. ode dne uzavření této smlouvy do dne předcházejícího dni uzavření smlouvy o zřízení služebnosti dle čl. II. této smlouvy, úhradu dohodnutou v souladu s výše citovaným usnesením Rady města Karviné ve výši 1760,-Kč ročně a DPH ve výši dle obecně závazných právních předpisů, a to vždy jednou za kalendářní rok na základě daňového dokladu – faktury vystavené budoucím povinným, na účet budoucího povinného uvedený v záhlaví této smlouvy, a pod variabilním symbolem uvedeným na daňovém dokladu - faktuře. Úhradu za období ode dne uzavření této smlouvy do konce kalendářního roku se budoucí oprávněný zavazuje zaplatit na základě daňového dokladu – faktury vystaveného budoucím povinným po uzavření této smlouvy, na účet budoucího povinného uvedený v záhlaví této smlouvy, a pod variabilním symbolem uvedeným na daňovém dokladu – faktuře. Smluvní strany se dohodly, že úhrady sjednané v tomto odstavci smlouvy je budoucí oprávněný povinen uhradit vždy nejpozději ke dni splatnosti uvedenému na daňovém dokladu – faktuře.
4. Budoucí oprávněný je povinen při provádění stavby dodržet následující podmínky specifikované v příloze č. 2 k této smlouvě. Budoucí oprávněný je povinen ke dni dokončení stavby a v případě, že tato smlouva bude ukončena (zejména výpovědí, odstoupením, dohodou) před dokončením stavby, ke dni ukončení této smlouvy, uvést pozemek uvedený v článku I. odst. 1 této smlouvy do nezávadného stavu. Nezávadným stavem se rozumí stav, který zde existoval před započítáním prací souvisejících s realizací stavby. Neuvede-li budoucí oprávněný pozemek do nezávadného stavu ani v dodatečně lhůtě stanovené budoucím povinným, je budoucí povinný oprávněn uvést pozemek do tohoto stavu sám, přičemž budoucí oprávněný se zavazuje uhradit budoucímu povinnému veškeré náklady, které mu v souvislosti s tím vznikly.
5. Budoucí oprávněný se zavazuje pro případ, že před uzavřením smlouvy o zřízení služebnosti převede vlastnické právo ke stavbě nebo její části na jinou osobu, postoupit se souhlasem budoucího povinného na tuto osobu i tuto smlouvu o uzavření budoucí smlouvy o zřízení služebnosti, případně zajistit uzavření smlouvy o budoucí smlouvě o zřízení služebnosti za shodných podmínek mezi budoucím povinným a novým vlastníkem stavby. Nesplní-li budoucí oprávněný povinnost uvedenou v tomto odstavci, odpovídá za škodu, která porušením této povinnosti vznikne budoucímu povinnému.

V.

1. V případě, že do 2 let od podpisu této smlouvy nebude stavba zahájena, má budoucí povinný právo od této smlouvy odstoupit.
2. V případě, že stavba nebude realizována, má budoucí oprávněný právo odstoupit od této smlouvy, a to před uplynutím 2 let od podpisu této smlouvy.
3. Smluvní strany se dohodly, že odstoupením od smlouvy se smlouva ruší ke dni doručení písemného odstoupení druhé smluvní straně a plnění poskytnutá za dobu trvání smlouvy, tj. od začátku účinnosti smlouvy do jejího zrušení, se druhé smluvní straně nevrací, vyjma poměrné části uhrazené úhrady za omezení v užívání pozemků sjednané v článku IV. odst. 3. této smlouvy za období ode dne zrušení smlouvy do konce kalendářního roku, v němž byla smlouva zrušena, která bude budoucímu oprávněnému vrácena do 30 dnů ode dne zrušení smlouvy.
4. V případě odstoupení od smlouvy před vystavením faktury na úhradu za omezení v užívání pozemků je budoucí oprávněný povinen zaplatit budoucímu povinnému úhradu za omezení v užívání pozemku za dobu do zrušení smlouvy.

VI.

1. V případě nesplnění povinnosti uvést pozemek do nezávadného stavu ze strany budoucího oprávněného dle článku IV. odst. 4 této smlouvy ani v dodatečně lhůtě stanovené budoucím povinným má budoucí povinný právo po budoucím oprávněném vymáhat smluvní pokutu ve výši 10 % z částky, kterou budoucí povinný vynaložil na uvedení pozemku do nezávadného stavu dle článku IV. odst. 4 této smlouvy.

V případě nesplnění jakékoliv jiné povinnosti či závazku vyplývajícího z této smlouvy ze strany budoucího oprávněného má budoucí povinný právo po budoucím oprávněném vymáhat smluvní pokutu ve výši 500,- Kč za každý, byť i započatý, měsíc prodlení.

2. Smluvní pokutu se zavazuje budoucí oprávněný zaplatit budoucímu povinnému na základě daňového dokladu – faktury vystavené budoucím povinným, a to na účet budoucího povinného uvedený v záhlaví této smlouvy a pod variabilním symbolem uvedeným na daňovém dokladu – faktuře. Smluvní strany se dohodly, že smluvní pokuta bude uhrazena nejpozději ke dni splatnosti uvedenému na daňovém dokladu – faktuře.

Smluvní strany se dohodly, že smluvní pokutu zaplatí budoucí oprávněný, a že budoucí povinný má kromě smluvní pokuty právo rovněž na náhradu celé výše škody vzniklé z porušení povinnosti, ke kterému se smluvní pokuta vztahuje.

VII.

1. Strany smlouvy se dohodly na tom, že tato smlouva je uzavřena okamžikem podpisu obou smluvních stran, přičemž rozhodující je datum pozdějšího podpisu.
2. Tato smlouva nabývá účinnosti dnem podpisu obou smluvních stran.
3. Smluvní strany se dohodly, že veškeré písemnosti související s touto smlouvou jim budou doručovány na adresu uvedenou v záhlaví této smlouvy, nesdělí-li jedna smluvní strana druhé smluvní straně písemně jinou adresu pro doručování písemností. Smluvní strany se dále dohodly, že pokud budoucí oprávněný zmaří doručení písemností zasílaných jim budoucím povinným tím, že budoucímu povinnému neoznámí změnu adresy pro doručování písemností, budou se tyto písemnosti považovat za doručené třetím pracovním dnem po odeslání.

4. Ostatní práva a povinnosti ve smlouvě výslovně neupravené se řídí ustanoveními obecně závazných právních předpisů, zejména občanského zákoníku. Jakékoliv změny nebo doplnění této smlouvy je možné učinit pouze formou písemných dodatků, které budou za dodatek výslovně označeny, vzestupně číslovány a podepsány oběma smluvními stranami. Písemná forma je nezbytná i pro právní jednání směřující ke zrušení smlouvy.
5. Tato smlouva byla vyhotovena ve 4 stejnopisech, z nichž každý má platnost originálu. Budoucí povinný obdrží 2 vyhotovení smlouvy, budoucí oprávněný 2 vyhotovení smlouvy. Tato smlouva nabývá platnosti a účinnosti dnem jejího uzavření.
6. Smluvní strany prohlašují, že si obsah této smlouvy přečetly a na důkaz své svobodné a vážné vůle připojují níže své podpisy.

Příloha č. 1 – situační snímek

Příloha č. 2 – vyjádření vlastníka k záměru

Příloha č. 3 – snímek se zakreslením záboru pozemku na dobu výstavby

V Karviné dne:

V Karviné dne:

Budoucí povinný:

Budoucí oprávněný:

.....
[Redacted signature area]

.....
[Redacted signature area]



LEGENDA ZNAČENÍ

- OBJEKT NOVÉ BUDOVY CHIRURGICKÉHO PAVILONU
 - STÁVAJÍCÍ OBJEKTY
 - PLOCHA PRO NAVRHOVANOU CHLADÍČÍ JEDNOTKU S PROTIHLKOVOU STĚNOU
- PŘÍPOJKA SPLAŠKOVÉ KANALIZACE
- PROVÁDĚNA BEZVÝKOPOVOU TECHNOLOGIÍ V DL. 23,5 m



STATUTÁRNÍ MĚSTO KARVINÁ

Magistrát města Karviné

Odbor komunálních služeb

VÁŠ DOPIS ZN.: MK-134-2023

ZE DNE: 25.09.2023

ČÍSLO JEDNACÍ: SMK/144201/2023

SPISOVÁ ZNAČKA: SMK/132062/2023/02

VÝRÍZUJE:

TELEFON:

E-MAIL:

LISTŮ/PŘÍLOH: 1/0

DATUM: 23.10.2023

Karvinská hornická nemocnice a.s.
Zakladatelská 975/22
735 06 Karviná – Nové Město

zastoupena:
EP Rožnov, a.s.
Boženy Němcové 1720
756 61 Rožnov pod Radhoštěm
IDDS: wiwceaa

Vyjádření vlastníka k záměru

Statutární město Karviná, Odbor komunálních služeb Magistrátu města Karviné obdržel Vaši žádost o vydání vyjádření vlastníka k záměru stavby uváděné pod názvem „KHN - chirurgický pavilon“ v části města Nové Město při ul. Sportovní a U Bažantnice.

Předložená dokumentace řeší výstavbu nového chirurgického pavilonu. Pavilon bude dvoupodlažní s částečně podsklepenou částí a bude sloužit jako přístavba stávajícího pavilonu A. Do budoucna je možné jeho rozšíření o 3. NP. Pavilon bude postaven z konstrukčního systému modulů. V 1. NP se bude nacházet lůžkové oddělení a 2. NP operační sály. Nový pavilon bude napojen na pavilon A pomocí prostupů vybouraných na místě stávajících oken v obou NP a také v 1. NP na stávající spojovací koridor. Dále bude vybourán výdech bývalého CO krytu. Kryt bude využit pro strojovny chlazení a ÚT.

Objekt bude napojen na distribuční síť elektriny přípojkou v areálu, na vodovod napojený v budově CPM, splašková kanalizace bude napojena na jednotnou kanalizaci stoku BXIII na ul. U Bažantnice v tělese místní komunikace. Dešťové vody budou přes retenční nádrž s regulovaným odtokem, která bude napojena do stávající dešťové kanalizace v areálu. Dále bude napojen na centrální zásobování teplem. V rámci stavby dojde také k přeložce stávajícího vedení tepelné energie.

V rámci výstavby dojde ke kácení dřevin, za které bude provedena náhradní výsadba v areálu nemocnice.

Dle předložené dokumentace budou stavbou dotčeny pozemky parcelní čísla (dále p. č.) 3201/1, 3202/3, 3201/25, 3202/2, 3202/7 a 3197/1 v katastrálním území (dále k. ú.) Karviná-město. Pozemek p. č. 3197/1 je ve vlastnictví statutárního města Karviné.

Po posouzení Vaší žádosti, statutární město Karviná, Magistrát města Karviné, Odbor komunálních služeb, jako vlastník dotčeného pozemku, komunikace a veřejného prostranství vydává, pro účely řízení vedených dle zákona č. 183/2006 Sb., o územním plánování a stavebním řádu, ve znění pozdějších předpisů, pro účely řízení vedených u silničního správního úřadu a pro účely majetkoprávního vypořádání dotčeného pozemku toto vyjádření k předložené dokumentaci, kterým stanovuje tyto podmínky a sděluje následující:

1. Souhlasíme s provedením výkopu a uložení splaškové kanalizační do tělesa místní komunikace na ul. u Bažantnice, umístěné na pozemku p. č. 3197/1 v k. ú. Karviná-město. Po provedení výkopu požadujeme obnovu dotčeného živичného povrchu komunikace provést zařezáním povrchu ve vzdálenosti nejméně 0,5 m od hrany výkopu na každou stranu. V šířce výkopové rýhy požadujeme obnovit konstrukční vrstvy komunikace. Po pokládce nového živичného povrchu musí být svislé napojení nového živичného povrchu na kryt stávající konstrukce vozovky řádně utěsněno vhodnou technologií (zálivkové hmoty, natavovací pásy). Obnovu případně dotčených dlážděných povrchů požadujeme v místě výkopu provést zpětným uložením dlažby a obrubníků stejného typu. V šířce výkopové rýhy požadujeme obnovit konstrukční vrstvy komunikace. Poškozené kusy dlažby a obrubníků musí být vyměněny za nové.
2. Sdělujeme, že stavbou nedojde k dotčení sítí veřejného osvětlení.

MMKASS13195049



jednoznačný identifikátor dokumentu

STATUTÁRNÍ MĚSTO KARVINÁ • Magistrát města Karviné | Adresa sídla: Fryštátská 72/1, 733 24 Karviná-Fryštát
Adresa pro osobní kontakt: Karola Šliwky 618/11, 733 24 Karviná-Fryštát | IČO: 00297534 | DIČ: CZ00297534
Telefon: 596 387 111 | Fax: 596 387 264 | E-mail: epodatelna@karvina.cz | Datová schránka: es5bv8q | Web: www.karvina.cz

3. Stavební práce musí být prováděny tak, aby doba omezení provozu a obtěžování okolí byla snížena na minimum. Zařízení staveniště bude řádně ohrazeno. Při provádění stavebních prací musí být používané komunikace udržovány ve schůdném, sjízdném a čistém stavu, je nutno provádět jejich průběžné a neprodlené čištění a zamezovat prašnosti kropením.
4. Před zahájením stavebních prací bude pořízena fotodokumentace používaných komunikací a prostranství v majetku statutárního města Karviné, na kterých bude staveništní doprava prováděna. Fotodokumentace bude předána Odboru komunálních služeb Magistrátu města Karviné před zahájením stavebních prací.
5. Dojde-li vlivem staveništní dopravy, umístěním stavebního materiálu, zařízení a pojižděním mechanizace k poškození tělesa použitých komunikací, chodníků a travnatých ploch v majetku statutárního města Karviné, tyto budou po dokončení stavby opraveny v plném rozsahu a uvedeny do nezávadného stavu. Poškozený živičný povrch komunikace bude odfrézován a bude provedena pokládka nového živičného koberce včetně konstrukčních vrstev a nový obrub, a to v celé délce a šíři poškozené komunikace. Poškozené chodníky ze zámkové dlažby budou předlážděny včetně opravy konstrukčních vrstev, poškozené dlažby a obruby musí být vyměněny za nové, a to v celé šíři a délce dotčeného chodníku. Po dokončení stavebních prací bude těleso komunikace, pomocné pozemky a vodní režim komunikace uvedeny do nezávadného stavu a upraveny tak, aby mohly bez závad sloužit svému účelu. Na všech dotčených travnatých plochách a to jak stavbou, tak i umístěním stavebního zařízení, zeminy a materiálu budou důkladně provedeny sadové úpravy.
6. Před zahájením stavebních prací a umístěním stavebního zařízení na pozemku v majetku statutárního města Karviné je povinen investor, případně pověřená prováděcí firma, požádat Odbor komunálních služeb Magistrátu města Karviné, nejméně 30 dnů předem, o souhlas s užíváním veřejného prostranství, kontaktní osoba: XXXXXXXXXX
7. Před zahájením prací v tělesech místních komunikací je povinen investor, případně pověřená prováděcí firma, požádat Odbor školství a rozvoje Magistrátu města Karviné o vydání povolení k zvláštnímu užívání místní komunikace. V případě omezení provozu na komunikaci je rovněž nutné požádat o uzavírku komunikace a stanovení přechodné úpravy provozu na pozemní komunikaci. Pro potřeby správních řízení, vedených Odborem školství a rozvoje Magistrátu města Karviné, tímto souhlasíme s vydáním uvedených povolení.
8. Veškeré odpady je nutno zařazovat podle druhu a kategorie a při kontrole prokázat, že s odpadem bylo nakládáno v souladu se zákonem č. 541/2020 Sb., o odpadech.

Především je nutné dbát na povinnost, aby při odstraňování stavby, provádění stavby nebo údržbě stavby byl dodržen postup pro nakládání s vybouranými stavebními materiály určenými pro opětovné použití, vedlejšími produkty a stavebními a demoličními odpady tak, aby byla zajištěna nejvyšší možná míra jejich opětovného použití a recyklace.
9. Vzhledem k tomu, že realizací stavby dojde k dotčení pozemku ve vlastnictví statutárního města Karviné je vlastník stavby, případně pověřený zástupce povinen požádat Odbor majetkový, oddělení majetkoprávní o majetkoprávní vypořádání zasaženého pozemku.

Toto vyjádření vlastníka k záměru nenahrazuje povolení nebo rozhodnutí příslušných správních orgánů potřebných k realizaci stavby.

Platnost tohoto vyjádření končí dne 23.10.2024.

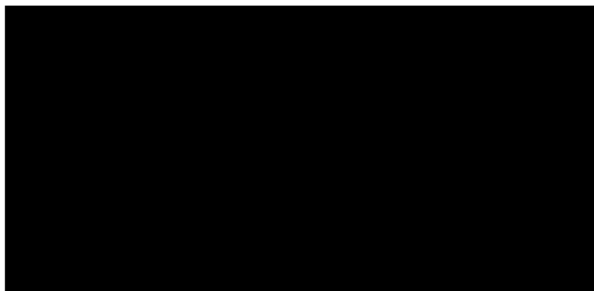



LEGENDA ZNAČENÍ

- OBJEKT NOVÉ BUDOVY CHIRURGICKÉHO PAVILONU
- STÁVAJÍCÍ OBJEKTY
- PLOCHA PRO NAVRHOVANOU CHLADÍCÍ JEDNOTKU S PROTIHLKOVOU STĚNOU

PŘÍPOJKA SPLAŠKOVÉ KANALIZACE
- PROVÁDĚNA BEZVÝKOPOVOU TECHNOLOGIÍ V DL. 23,5 m



Datum: 29.06.2022

Číslo žádosti: 5211000080

Č. j.: SFZP 150185/2022

Rozhodnutí č. 5211000080 o poskytnutí finančních prostředků ze Státního fondu životního prostředí ČR v rámci Národního plánu obnovy

Podle § 1 odst. 5 zákona ČNR č. 388/1991 Sb., o Státním fondu životního prostředí ČR, ve znění pozdějších předpisů **rozhodují o poskytnutí:**

podpory formou dotace	ve výši	974 784,88 Kč	tj. 100,00 %
ze základu pro stanovení podpory	ve výši	974 784,88 Kč	

pro příjemce podpory: **Statutární město Karviná, Fryštátská 72/1, 733 01 Karviná, IČO 00297534**
na akci: **Výstavba parkovací plochy na ul. Divišova v Karviné II**
období realizace: **2022**
v rámci výzvy č.: **10/2021** k předkládání žádostí o poskytnutí podpory v rámci Národního programu Životní prostředí (dále jen „Výzva“)

za těchto základních podmínek:

- 1) projekt bude realizován v souladu s Výzvou a v předpokládaném rozsahu dle předložené žádosti o poskytnutí podpory a jejich příloh,
- 2) celková absolutní výše podpory a základu pro stanovení podpory uvedená v tomto Rozhodnutí je maximální a může být před podpisem Smlouvy o poskytnutí podpory ze Státního fondu životního prostředí České republiky (dále jen „Smlouva“) Státním fondem životního prostředí České republiky (dále jen „Fond“) upřesněna, spolu s termíny realizace, podle příslušných smluv, sazeb a aktuální výše DPH, včetně možnosti specifikace akce na investiční a neinvestiční část. Případné zvýšení upřesněných rozpočtových nákladů (nad základ pro stanovení podpory) hradí příjemce podpory z vlastních zdrojů,
- 3) na základě splnění podmínek podle tohoto Rozhodnutí a po splnění podmínek podle Výzvy uzavře Fond s příjemcem podpory podle článku čl. 2 odst. 1. Bod 1.6 Statutu Fondu Smlouvu, která bude obsahovat další podmínky poskytnutí podpory,
- 4) podpora je poskytována na základě tohoto Rozhodnutí a řádně uzavřené Smlouvy,
- 5) doklady nezbytné pro uzavření Smlouvy, ve smyslu Směrnice MŽP č. 4/2015 o poskytování finančních prostředků ze Státního fondu životního prostředí České republiky prostřednictvím Národního programu

Datum tisku: 29.6.2022

Životní prostředí a Výzvy, musí být Fondu doručeny nejpozději do 12 měsíců od vydání tohoto Rozhodnutí; po uplynutí této lhůty toto Rozhodnutí pozbude platnosti a Fond Smlouvu neuzavře, pokud nebude lhůta prodloužena. Na základě včas podané žádosti může být lhůta podle první věty v odůvodněných případech prodloužena, o prodloužení je nutné požádat Fond, a to písemně nebo prostřednictvím AIS SFŽP ČR a nejpozději poslední den stanovené lhůty. Na později podané žádosti o prodloužení nebude brán zřetel. Fond posoudí důvody a možnosti prodloužení lhůty a žadatele o výsledku informuje prostřednictvím AIS SFŽP ČR,

- 6) výše poskytované podpory musí být slučitelná s právními předpisy EU ve vztahu k veřejné podpoře a v tomto smyslu bude výše podpory odpovídajícím způsobem upřesněna ve Smlouvě,
- 7) projekt musí být v souladu se směrnicemi Evropského parlamentu a Rady 2000/60/ES, ustavujícími rámec pro činnost Společenství v oblasti vodní politiky, a 2007/60/ES, o vyhodnocování a zvládání povodňových rizik,
- 8) příjemce podpory je povinen zadat veřejné zakázky na realizaci podporovaných aktivit v souladu se zákonem č. 134/2016 Sb., o zadávání veřejných zakázek, ve znění pozdějších předpisů a v souladu s aktuálními pokyny pro zadávání veřejných zakázek, které jsou zveřejněny na www.sfzp.cz, sekce Národní program Životního prostředí – záložka O programu – Zadávání veřejných zakázek,
- 9) příjemce podpory nesmí na stejné způsobilé výdaje nebo jejich části čerpat jinou veřejnou podporu podle článku 107 odst. 1 Smlouvy o fungování Evropské unie, podporu z prostředků Unie, které centrálně spravují orgány, agentury, společné podniky a jiné subjekty Unie, a která není přímo ani nepřímo pod kontrolou členských států, podporu ze státního rozpočtu a dalších veřejných zdrojů a ani podporu v režimu de minimis. Porušení této zásady je posuzováno jako závažné porušení podmínek podpory,
- 10) příjemce podpory nesmí být ve střetu zájmů podle čl. 61 Finančního nařízení ve Sdělení Komise č. 2021/C 121/01 Pokyny k zabránění střetu zájmů a jeho řešení podle Finančního nařízení,
- 11) Fondu se vyhrazuje právo změn ve financování předmětu podpory, zejména pak změn v rozpisech čerpání podpory i v jednotlivých letech, a to v závislosti na objemu disponibilních finančních prostředků. V takových případech bude příjemci podpory umožněna změna termínu realizace akce,
- 12) lhůta pro dokončení realizace projektu je stanovena do **30. 6. 2025**,
- 13) toto Rozhodnutí je platné do 30.06.2025; pokud nebude příslušná Smlouva uzavřena do tohoto data nebo z důvodů neplnění podmínek stanovených tímto Rozhodnutím nebo Výzvou, Fond Smlouvu neuzavře.

29.6.2022

Poučení o opravném prostředku

Žadatel může podat prostřednictvím Fondu proti Rozhodnutí věcně odůvodněný rozklad, a to v listinné podobě ve lhůtě 15 dnů od doručení Rozhodnutí. O rozkladu rozhodne ministryně.

Ing. Bc. Anna Hubáčková

ministryně životního prostředí

dokument je opatřen elektronickým podpisem

29.6.2022

Souhrnné stanovisko k rozhodnutí o poskytnutí finančních prostředků ze Státního fondu životního prostředí ČR

Číslo žádosti: 5211000080
Výzva č. 10/2021 k předkládání žádostí o poskytnutí podpory v rámci Národního programu Životní prostředí

Úvod

Statutární město Karviná žádá na realizaci akce Výstavba parkovací plochy na ul. Divišova v Karviné II, Karviná, Karviná (okres), Moravskoslezský kraj (VÚSC) o poskytnutí podpory formou kombinovaná dotace v celkové výši 974 784,88. Tento požadavek na podporu představuje 100,00 % z celkových uznatelných nákladů akce ve výši 974 784,88 Kč.

Předmět podpory

Předmětem podpory je úspěšná realizace Projektu spočívající ve výstavbě vsakovacího zařízení v k. ú. Karviná-město. V rámci realizace akce dojde k vybudování vsakovacího zařízení sloužící k odvedení srážkových vod z parkoviště a následně jejich likvidaci v samotném vsakovacím zařízení.

Objem zadržené srážkové vody (m³): 28,8

Přínos navrhovaných opatření

Realizací projektu dojde k zajištění efektivního hospodaření se srážkovou vodou v zastavěném území obcí.

Žádost o podporu z Fondu je vypracována komplexně, obsahuje požadovaná stanoviska odborných a správních orgánů.

Projektová dokumentace včetně rozpočtu byla zpracována společností PROINK s.r.o. (Ing. Tomáš Ščupák), 11/2020.

Odborný posudek byl vypracován společností PROINK s.r.o. (Ing. Lenka Ščupáková), 01/2022 s kladným stanoviskem.

Poskytnutí podpory je v souladu se Směrnicí MŽP č. 4/2015 o poskytování finančních prostředků ze Státního fondu životního prostředí České republiky prostřednictvím Národního programu Životní prostředí.

Kompletní dokumentace je uložena u věcně příslušného odboru Fondu.

29.6.2022

Plánované lhůty realizace (dle žádosti o podporu)

Termín zahájení:	01.02.2022
Termín dokončení:	31.12.2022

Návrh formy a výše podpory

Druh a výše podpory:	kombinovaná dotace	974 784,88 Kč
-----------------------------	---------------------------	----------------------

Při stanovení výše způsobilých výdajů bude Fond vycházet z podmínek Výzvy a Směrnice MŽP č. 4/2015.

29.6.2022

Smlouva č. 5211000080
o poskytnutí podpory
ze Státního fondu životního prostředí České republiky

Smluvní strany

Státní fond životního prostředí České republiky

se sídlem: Kaplanova 1931/1, 148 00 Praha 11
korespondenční adresa: Olbrachtova 2006/9, 140 00 Praha 4
IČO: 00020729
zastoupený: XXXXXXXXXX
bankovní spojení: Česká národní banka
číslo účtu: 200002-9025001/0710
(dále jen „Fond“)

a

statutární město Karviná

kontaktní adresa: Magistrát SM Karviná, Fryštátská 72/1, Fryštát, 733 01 Karviná
IČO: 00297534
zastoupené: Ing. Janem W o l f e m, primátorem
bankovní spojení: Česká národní banka
číslo účtu: 94-1020791/0710
(dále jen „příjemce podpory“)

se dohodly takto:

I.

Předmět smlouvy

- 1) Tato Smlouva o poskytnutí podpory ze Státního fondu životního prostředí České republiky (dále jen „Smlouva“) se uzavírá na základě Rozhodnutí ministra životního prostředí č. 5211000080 o poskytnutí finančních prostředků ze Státního fondu životního prostředí ČR ze dne 19. 7. 2022 a Směrnice Ministerstva životního prostředí č. 4/2015 o poskytování finančních prostředků ze Státního fondu životního prostředí České republiky prostřednictvím Národního programu Životní prostředí (dále jen „Směrnice MŽP“), platné ke dni podání žádosti.
- 2) Příjemce podpory potvrzuje, že se seznámil se Směrnicí MŽP (včetně jejích příloh) a Výzvou č. 10/2021 k předkládání žádostí o poskytnutí podpory v rámci Národního programu Životní prostředí, vydanou podle článku 3 Směrnice MŽP (dále jen „Výzva“), a že náležitosti akce odpovídají podmínkám stanoveným touto Směrnicí MŽP a Výzvou.

3) Podpora je určena výhradně na akci:

„Výstavba parkovací plochy na ul. Divišova v Karviné II“

(dále jen „projekt“ nebo „akce“) realizovanou v letech 2022 až 2023. Akce je investiční.

II.

Výše dotace

- 1) Fond se zavazuje poskytnout příjemci podpory podporu formou dotace ve výši **967 108,98 Kč** (slovy: devět set šedesát sedm tisíc jedno sto osm korun českých a devadesát osm haléřů).
- 2) Základ pro stanovení podpory odpovídá způsobilým výdajům stanoveným Fondem dle žádosti a jejich příloh a činí 967 108,98 Kč.
- 3) Podpora představuje 100,00 % základu pro stanovení podpory.
- 4) Skutečná výše podpory je limitována částkou uvedenou v bodu 1. Pokud skutečné výdaje akce (a to i průběžně, v průběhu realizace akce) překročí základ pro stanovení podpory (popřípadě jeho část odpovídající postupu realizace akce), uhradí příjemce podpory částku tohoto překročení z vlastních zdrojů. V případě, že dojde po uzavření této Smlouvy ke změně základu pro stanovení podpory podle bodu 2 nebo procentního podílu ze základu pro stanovení podpory podle bodu 3, dodatek k této Smlouvě se neuzavírá, pokud nedojde současně ke změně podpory formou dotace podle bodu 1.
- 5) Podporu je možno použít pouze na úhradu skutečných, účelných, efektivních, oprávněně a nezbytně vynaložených výdajů, které vznikly a byly uhrazeny od 1. února 2020.
- 6) Platby dodavatelům lze z podpory poskytované Fondem hradit pouze za stavební práce, služby a dodávky na realizaci akce.
- 7) Při určování způsobilých výdajů akce a z nich odvozené výše podpory se bude vycházet ze znění článku 9 Výzvy.

III.

Platební podmínky

- 1) Podpora bude poskytnuta bankovním převodem peněžních prostředků z bankovního účtu Fondu na bankovní účet příjemce podpory.
- 2) Fond poskytne finanční prostředky postupem stanoveným touto Smlouvou tak, aby byl dodržen poměr podpory a vlastních zdrojů vyplývajících z níže uvedených částek.
- 3) Při splnění příslušných podmínek této Smlouvy poskytne Fond podporu takto:

v roce	ve výši (Kč)
2023	967 108,98

- 4) Fond není povinen poskytnout finanční prostředky dříve, než příjemce podpory předloží prostřednictvím agendového informačního systému Státního fondu životního prostředí České republiky (dále jen „AIS SFŽP ČR“) s každou žádostí o platbu (bod 11) příslušné doklady prokazující oprávněnost vynaložených finančních prostředků.

- 5) O prostředky nevyčerpané v daném roce či vrácené se zvýší finanční objem následujícího roku, pokud Fond tento převod akceptuje.
- 6) Fond je oprávněn pozastavit (či nezahájit) poskytování podpory, pokud zjistí, že příjemce podpory neplní některou z povinností stanovených touto Smlouvou, či je plnění některé povinnosti vážně ohroženo. To platí i pro případ, že příjemce podpory v průběhu realizace akce nehradí z vlastních zdrojů plně výdaje akce přesahující základ pro stanovení podpory. Ustanovení článku V bodu 1 tím není dotčeno.
- 7) Fond má právo změnit financování akce, zejména změnit výši podpory určené na jednotlivé roky realizace akce. V takovém případě Fond příjemci podpory umožní i odpovídající změnu termínů realizace akce.
- 8) Příjemce podpory je povinen z vlastních zdrojů uhradit veškeré výdaje akce přesahující výši poskytnuté podpory včetně výdajů připadajících na nezpůsobilé výdaje projektu.
- 9) Odlišnou výši financování z vlastních zdrojů příjemce podpory, které by znamenalo nižší podíl těchto vlastních zdrojů na celkových výdajích akce, může v jednotlivých letech povolit Fond v případě vážných důvodů na základě žádosti příjemce podpory.
- 10) V průběhu roku bude Fond poskytovat podporu v závislosti na postupu realizace akce a plnění podmínek této Smlouvy. Konkrétní částky podpory budou poskytovány do úhrnné výše určené Smlouvou na dané období dle Fondem akceptovaného finančně platebního kalendáře v AIS SFŽP ČR a na základě žádosti o platbu doručených Fondu příjemcem podpory prostřednictvím AIS SFŽP ČR.
- 11) Žádost o platbu bude obsahovat doklady definované v čl. 12 písm. c) Výzvy.
- 12) Žádostí o platbu a předložením kopií faktur příjemce podpory mj. potvrzuje, že předložené faktury odpovídají skutečným, účelně vynaloženým a způsobilým výdajům akce.
- 13) Fondu mohou být předloženy faktury již uhrazené, částečně uhrazené či neuhrazené faktury; u neuhrazených faktur příjemce podpory prokáže jejich úhradu doložením relevantních podkladů nejpozději do 15 dnů od uvolnění finančních prostředků Fondem. Fond akceptuje předložení uhrazených faktur i z roku předcházejícího uvolnění podpory, pokud fakturace odpovídá termínům realizace akce.
- 14) Fond je oprávněn vydat pokyny, které mohou uvedený výčet náležitostí změnit, popřípadě rozšířit. Příjemce podpory je povinen takové pokyny vydané Fondem splnit. Tyto pokyny mohou být uvedeny na formuláři finančně platebního kalendáře.
- 15) V případě, že příjemce podpory obdrží od zhotovitele storno nebo dobropis faktury, je povinen tyto doklady včetně zdůvodnění a kopie bankovního výpisu neprodleně po obdržení a provedení kontroly zaslat Fondu a splnit povinnost stanovenou v článku IV bodu 2 písm. c).
- 16) Pokud bude akce nebo její část realizována svépomocí, pak je třeba Fondu předložit rozpis skutečných nezbytných nákladů vynaložených na provedené práce a spotřebu materiálu. Příjemce podpory je přitom povinen respektovat případné pokyny Fondu na prokázání uvedených nákladů odpovídajícími účetními doklady.
- 17) Fond není povinen poskytnout podporu, dokud neobdrží doklady prokazující, že tato Smlouva byla uzavřena v souladu se zákonem o obcích.

IV. Základní závazky a další povinnosti příjemce podpory

1) Příjemce podpory:

a) se zavazuje splnit účel akce tím, že:

- akce bude provedena podle Fondem odsouhlasené projektové dokumentace, podle dokumentace žádosti, podle dokumentace výběrového řízení včetně smlouvy o dílo, včetně případných změn a doplňků těchto dokumentů odsouhlasených Fondem,
- akce bude provedena v předpokládaném rozsahu, tj. dojde k výstavbě vsakovacího zařízení v k. ú. Karviná-město. V rámci akce bude vybudováno vsakovací zařízení sloužící k odvedení srážkových vod z parkoviště a následně jejich likvidaci v samotném vsakovacím zařízení,
- bude naplněn indikátor „Objem zadržené srážkové vody“ v rozsahu 28,8 m³,
- akce bude provedena na pozemcích, jejichž seznam předložil příjemce dotace Fondu a není-li jejich vlastníkem nebo nájemcem, tak příjemce podpory disponuje písemným dokumentem, že vlastníci dotčených pozemků vyslovili souhlas s realizací akce a zajištěním udržitelnosti akce po dobu 5 let od ukončení realizace projektu (příslušné doklady byly příjemcem podpory Fondu předány),

b) se zavazuje k tomu, že:

- bude dodržovat ustanovení Směrnice MŽP a Výzvy,
- zabezpečí, že předmět podpory bude plnit svoji funkci po dobu 5 let od ukončení realizace projektu, a to i v případě, že dojde ke změně vlastníka akcí dotčených pozemků,
- v průběhu realizace projektu zajistí řádný technický dozor stavebníka,
- bude veškeré výdaje akce vést v účetnictví (zákon č. 563/1991 Sb., o účetnictví, v platném znění) či daňové evidenci (zákon č. 586/1992 Sb., o daních z příjmů, v platném znění) podle pokynů v čl. 10 písm. l) Výzvy,
- nebude čerpat na stejné způsobilé výdaje nebo jejich části jinou veřejnou podporu podle článku 107 odst. 1 Smlouvy o fungování Evropské unie, podporu z prostředků Unie, které centrálně spravují orgány, agentury, společné podniky a jiné subjekty EU a která není přímo ani nepřímo pod kontrolou členských států, podporu ze státního rozpočtu a dalších veřejných zdrojů a ani podporu v režimu de minimis,
- bude dodržovat pravidla dvojího financování dle pokynů v čl. 10 písm. o) Výzvy,
- poskytne informace o přidělených podporách vyplývajících z čl. 22 Nařízení 2021/241 vč. jména zhotovitele, dodavatele nebo poskytovatele a subdodavatele, je-li konečným příjemcem finančních prostředků a jména, příjmení a data narození skutečného majitele nebo majitelů,
- bude dodržen čl. 10 písm. m) Výzvy, tj. realizací projektu nedojde k významnému poškození environmentálních cílů v souladu s článkem 17, nařízení Evropského parlamentu a Rady (EU) 2020/852 ze dne 18. června 2020 o zřízení rámce pro usnadnění udržitelných investic a o změně nařízení (EU) 2019/2088,
- bude dodržen čl. 10 písm. n) Výzvy, t. j. nejméně 70 % (hmotnostních) stavebního a demoličního odpadu neklasifikovaného jako nebezpečný (s výjimkou v přírodě se vyskytujících materiálů uvedených v kategorii 17 05 04 v Evropském seznamu odpadů stanoveném rozhodnutím 2000/532/ES) vzniklého na staveništi, je připraveno k opětovnému použití, recyklaci a k jiným druhům materiálového využití,

včetně zásypů, při nichž jsou jiné materiály nahrazeny odpadem, v souladu s hierarchií způsobů nakládání s odpady a protokolem EU pro nakládání se stavebním a demoličním odpadem,

- umožní provádět kontrolu podle čl. 10 písm. w) Výzvy,
 - bude dodržovat pravidla publicity dle pokynů v čl. 15 Výzvy,
- c) se zavazuje dodržet lhůty realizace takto:
- termín dokončení akce do konce 12/2023 a o dodržení tohoto termínu Fond bez zbytečného odkladu informovat (za termín ukončení projektu se považuje datum protokolu o předání a převzetí díla u relevantních aktivit). Přitom se konstatuje, že akce byla zahájena v 2/2022,
 - d) se zavazuje nejpozději do konce 3/2024 předložit prostřednictvím AIS SFŽP ČR Fondu podklady k Závěrečnému vyhodnocení akce (dále jen „ZVA“) podle čl. 12 písm. d) Výzvy.

K ZVA může Fond vydat závazné pokyny (či požádat o informace), které mohou jeho obsah blíže specifikovat či rozšířit. Příjemce podpory je povinen tyto pokyny (žádost o informace) bez zbytečného odkladu (případně ve lhůtě stanovené Fondem) splnit. Fond není povinen vydat protokol o ZVA dříve, než obdrží veškeré požadované podklady a informace, na základě kterých bude moci jednoznačně rozhodnout o plnění podmínek této Smlouvy a rovněž v případě, že příjemce podpory je v prodlení s plněním finančních závazků vůči Fondu. Protokol o ZVA bude obsahovat vypořádání čerpaných prostředků a vyhodnocení plnění smluvních podmínek.

2) Příjemce podpory je dále povinen:

- a) poskytnuté finanční prostředky (podporu) použít výhradně k účelu podle této Smlouvy, nebo je nejpozději do 30 dnů ode dne jejich odepsání z bankovního účtu Fondu vrátit na bankovní účet Fondu; za použití prostředků poskytnutých Fondem se považuje příjemcem podpory již provedená platba,
- b) vést o použití poskytnutých prostředků samostatnou průkaznou evidenci v souladu s právními předpisy,
- c) vrátit poskytnuté finanční prostředky, popřípadě jejich část do 30 dnů poté, co odpadl účel akce, pro který je podpora poskytována; stejně je povinen postupovat i v případě, že oprávněná potřeba použít poskytnuté peněžní prostředky odpadne pouze na přechodnou dobu,
- d) při případném překročení podílu dle článku II bodů 3 a 4 (jak procentního podílu ze základu pro stanovení podpory, tak podílu z celkových výdajů akce) do 30 dnů vrátit tu část poskytnutých finančních prostředků, která odpovídá případnému překročení podílu dle článku II bodů 3 a 4,
- e) předkládat Fondu prostřednictvím AIS SFŽP ČR roční finanční vypořádání vztahů vzniklých na základě této Smlouvy, a to vždy nejpozději do 31. ledna následujícího kalendářního roku; k obsahu ročního finančního vypořádání může Fond vydat příjemci podpory závazné pokyny,
- f) umožnit osobám pověřeným Fondem provádět věcnou, finanční a účetní kontrolu v průběhu realizace akce i po jejím dokončení, a to v takovém rozsahu (i pokud jde o poskytnutí příslušných dokladů), aby mohly být objasněny všechny okolnosti, týkající se této Smlouvy,
- g) bez zbytečného odkladu a před uplynutím smluvního termínu požádat Fond o změnu Smlouvy v případě takových změn skutečností či podmínek předpokládaných ve Smlouvě, které by příjemci podpory znemožnily dodržet podmínky Smlouvy (splnit jeho povinnosti stanovené touto Smlouvou),
- h) informovat Fond o všech změnách a dalších okolnostech, které mají nebo by mohly mít vliv na plnění povinností příjemce podpory podle této Smlouvy,
- i) uvádět pouze pravdivé, nezkreslené a úplné informace týkající se skutečností, kterými se tato Smlouva

zabývá. V této souvislosti příjemce podpory prohlašuje, že rovněž veškeré podklady a informace, které Fondu poskytl před uzavřením této Smlouvy, byly pravdivé, nezkreslené a úplné. Příjemce podpory přitom bere na vědomí, že pokud kterýkoliv jeho prohlášení nebo tvrzení (popřípadě oboustranné konstatování vycházející z jím podané informace) uvedené v této Smlouvě není pravdivé, bude považováno za porušení jeho povinnosti stanovené touto Smlouvou,

- j) dodržovat pravidla pro zadávání veřejných zakázek, stanovená v čl. 10 písm. k) Výzvy, a to i v průběhu realizace akce. V této souvislosti příjemce podpory prohlašuje, že uvedená pravidla byla dodržena.

V.

Porušení smluvních podmínek a sankce

- 1) Jestliže příjemce podpory nesplní některý ze závazků stanovených touto Smlouvou, bude Fond postupovat ve smyslu příslušných ustanovení zákona č. 218/2000 Sb., o rozpočtových pravidlech a o změně některých souvisejících zákonů (rozpočtová pravidla), v platném znění.
- 2) Porušení povinností podle článku II bodů 5 nebo 6, podle článku IV bodu 1 písm. b) za první, druhou, třetí, pátou, šestou, sedmou, osmou nebo odrážkou devátou nebo podle článku IV bodu 2 písm. a), c) nebo d) bude postiženo odvodem ve výši odpovídající neoprávněně použitým prostředkům.
- 3) Dojde-li k porušení povinností uvedených v článku IV bodu 1 písm. a) za první nebo čtvrtou odrážkou, bude toto porušení postiženo odvodem ve výši 100 % z poskytnuté podpory. Dojde-li k porušení povinností uvedených v článku IV bodu 1 písm. a) za druhou nebo třetí odrážkou, bude toto porušení postiženo odvodem ve výši 100 % z poskytnuté podpory, byl-li naplněn účel akce podle citovaného ustanovení na méně než 50 % stanovených indikátorů. V případě plnění účelu akce podle v předchozí větě citovaného ustanovení v rozmezí 51 - 95 % stanovených indikátorů, bude toto porušení postiženo odvodem v rozmezí 0,1 – 49 % z poskytnuté podpory, v závislosti na míře porušení stanovených indikátorů účelu akce.
- 4) Porušení povinností podle článku IV bodu 1 písm. c) nebo d) bude postiženo odvodem ve výši 0,5 % z poskytnuté podpory za každý započatý měsíc prodlení. Porušení těchto povinností nepřesahující lhůtu 10 kalendářních dnů nebude postiženo a nebude tak považováno za porušení podmínek poskytnutí podpory.
- 5) V případě, že dojde k porušení povinností uvedených v článku IV bodu 2 písm. j), bude stanoven odvod podle přílohy č. 1 této Smlouvy.
- 6) Porušení ostatních povinností podle této Smlouvy bude postiženo odvodem ve výši 1 % z poskytnuté podpory.

VI.

Závěrečná ustanovení

- 1) Pokud dojde ke změně obecně závazných právních předpisů týkajících se vztahů vyplývajících z této Smlouvy, uzavřou smluvní strany k této Smlouvě dodatek, kterým bude zajištěn její soulad s obecně závaznými předpisy a Směrnicí MŽP. V případě neuzavření takového dodatku má Fond právo uplatnit postup podle článku V bodu 1.
- 2) Pro snazší identifikaci budou smluvní strany při veškeré korespondenci (včetně elektronické) týkající se akce, uvádět vždy číslo této Smlouvy, a to již v označení věci, které se daná korespondence bude týkat.
- 3) Tato Smlouva může být měněna nebo zrušena pouze dohodou obou smluvních stran v písemné formě.

Změnu Smlouvy může Fond podmínit krácením nebo nepřiznáním nároku na zbývající část podpory podle článku III, a to zejména tehdy, kdy bude docíleno nižších přínosů (nebo dojde k jejich opoždění), než jak tato Smlouva původně předpokládala.

- 4) Jednostranně je možno tuto Smlouvu vypovědět pouze za podmínek stanovených zákonem či touto Smlouvou.
- 5) Vztahy dle této Smlouvy neupravené veřejnoprávními předpisy se řídí příslušnými ustanoveními platného občanského zákoníku, zejména jeho části čtvrté.
- 6) Pro účely této Smlouvy má povinnost příjemce podpory stejný význam jako závazek příjemce podpory.
- 7) Pro účely této Smlouvy se informací (povinností informovat) rozumí podání informace v AIS SFŽP ČR, v písemné podobě, případně e-mailem příslušnému projektovému manažerovi nebo datovou schránkou.
- 8) Příjemce podpory souhlasí se zveřejněním celého textu této Smlouvy v registru smluv podle zákona č. 340/2015 Sb., o zvláštních podmínkách účinnosti některých smluv, uveřejňování těchto smluv a o registru smluv (zákon o registru smluv), ve znění pozdějších předpisů, pokud zveřejnění této Smlouvy tento zákon ukládá.
- 9) Tato Smlouva je vyhotovena v jednom elektronickém vyhotovení, podepsaném zaručenými elektronickými podpisy zástupců smluvních stran, popřípadě je vyhotovena ve dvou listinných exemplářích a podepsána vlastnoručně; každý exemplář má platnost originálu. Každá smluvní strana obdrží jeden exemplář.

V:

V Praze dne:

dne:

.....
zástupce příjemce podpory

.....
zástupce Fondu

Příloha č. 1 - Stanovení odvodů, které se použijí v případě porušení povinností při zadávání zakázek/veřejných zakázek

Stanovení odvodů, které se použijí v případě porušení povinností při zadávání zakázek/ veřejných zakázek

A. Obecná ustanovení

- I. Podle této přílohy se v souladu se zákonem č. 218/2000 Sb., o rozpočtových pravidel a o změně některých souvisejících zákonů, ve znění pozdějších předpisů, stanovuje výše odvodů za porušení rozpočtové kázně v případě pochybení, které spočívá v porušení povinnosti podle článku IV bodu 2 písm. j) při zadávání zakázek/veřejných zakázek (souhrnně dále jen „veřejné zakázky“), zejména v nedodržení postupu podle zákona č. 134/2016 Sb., o zadávání veřejných zakázek, ve znění účinném v době zahájení zadávacího řízení (dále souhrnně jen „zákon“) a/nebo nedodržení postupu stanoveného v Pokynech pro zadávání zakázek pro programy spolufinancované z rozpočtu Fondu, ve znění účinném v době zahájení výběrového/zadávacího řízení (dále jen „Pokyny SFŽP ČR“).
- II. V případě, že identifikované porušení nemohlo mít ani potenciální finanční dopad, nestanoví se za něj žádný odvod.
- III. Odvod bude vždy stanoven paušální sazbou dle kapitoly B. – Typy porušení a sazby odvodů.
- IV. Výše odvodu se vypočte z částky, která byla nebo má být z rozpočtu Fondu poskytnuta v souvislosti s veřejnou zakázkou, u které se porušení vyskytlo.
- V. V případě, že u veřejné zakázky bude identifikováno více porušení, výše odvodů stanovených za jednotlivá porušení se nesčítají a výsledný odvod je stanoven s ohledem na nejzávažnější porušení.
- VI. Závažnost porušení je posuzována zejména z hlediska jeho skutečného nebo možného vlivu na výsledek výběrového/zadávacího řízení, z hlediska míry porušení základních zásad zadávání veřejných zakázek a z hlediska míry porušení principů hospodárnosti, efektivity a účelnosti při vynakládání veřejných prostředků. Porušení je nutno považovat za závažné především v případech, kdy v jeho důsledku došlo k odrazení potenciálních dodavatelů od účasti ve výběrovém/zadávacím řízení nebo k zadání veřejné zakázky jinému dodavateli, než kterému měla být zadána.
- VII. V případě, že bude identifikováno porušení, které nelze podřadit pod konkrétní typ porušení uvedený v kapitole B. – Typy porušení a sazby odvodů, bude stanoven odvod analogicky a dle zásady přiměřenosti.

B. TYPY PORUŠENÍ A SAZBY ODVODŮ

Č.	Typ porušení	Popis porušení	Sazba odvodu
1.	Nedodržení požadovaného způsobu zahájení řízení a jeho uveřejnění nebo neoprávněné přímé zadání (např. neoprávněné užití jednacího řízení bez uveřejnění)	Zadavatel zadal veřejnou zakázku, aniž by zahájil výběrové/zadávací řízení v souladu se zákonem nebo výběrové řízení v souladu s Pokyny SFŽP ČR.	100 %
			25 %, pokud byla dodržena určitá míra uveřejnění, která umožnila potenciálním dodavatelům přístup k zadávané veřejné zakázce
2.	Neoprávněné rozdělení předmětu veřejné zakázky	Zadavatel uměle rozdělil předmět veřejné zakázky tak, že tím došlo ke snížení předpokládané hodnoty pod finanční limity stanovené v zákoně nebo v Pokynech SFŽP ČR, čímž nebylo zajištěno řádné uveřejnění veřejné zakázky.	100 %, pokud veřejná zakázka nebyla uveřejněna, ačkoliv se na ni tato povinnost vztahovala
			25 %, pokud byla dodržena určitá míra uveřejnění, která umožnila potenciálním dodavatelům přístup k zadávané veřejné zakázce
3.	Chybějící či nedostatečné zdůvodnění nerozdělení veřejné zakázky na části	Zadavatel nerozdělil nadlimitní veřejnou zakázku na části dle zákona a toto rozhodnutí v písemné zprávě zadavatele neodůvodnil či toto odůvodnění nebylo dostatečné.	5 %
4.	Nedodržení minimální délky lhůty pro podání nabídek, předběžných nabídek nebo žádostí o účast nebo neprodloužení této lhůty	Zadavatel stanovil lhůtu pro podání nabídek, předběžných nabídek nebo žádostí o účast tak, že jejich délka nedosahovala minimálních lhůt stanovených v zákoně	100 %, pokud je zkrácení vyšší nebo rovno 85 % délky minimální lhůty, nebo byla lhůta rovna nebo kratší než 5 dnů.

Č.	Typ porušení	Popis porušení	Sazba odvodu
	v případě takové změny zadávacích podmínek, jejichž povaha to vyžadovala	nebo v Pokynech SFŽP ČR, nebo zadavatel v případě takové změny zadávacích podmínek, jejichž povaha to vyžadovala, přiměřeně tuto lhůtu neprodloužil.	<p>25 %, pokud je zkrácení vyšší nebo rovno 50 % délky minimální lhůty (ale nedosahuje 85 %)</p> <p>10 %, pokud je zkrácení vyšší nebo rovno 30 % délky minimální lhůty (ale nedosahuje 50 %) nebo nebyla prodloužena lhůta pro podání nabídek, předběžných nabídek nebo žádostí o účast v případě takové změny zadávacích podmínek, jejichž povaha to vyžadovala</p> <p>5 %, pokud je zkrácení nižší než 30 %</p>
5.	Nedostatečná doba pro opatření zadávací dokumentace nebo jiná omezení pro získání zadávací dokumentace	Jestliže zadávací dokumentace není volně, přímo a úplně dostupná, přičemž doba, ve které si ji mohou potenciální dodavatelé opatřit, je příliš krátká, či zadavatel jinak vytváří neodůvodněnou překážku pro řádnou hospodářskou soutěž.	<p>10 %, pokud po zkrácení činí délka lhůty pro doručení nabídek méně než nebo je rovna 50 % stanovené lhůty pro doručení nabídek</p> <p>5 %, pokud po zkrácení činí délka lhůty pro doručení nabídek méně než nebo je rovna 80 % stanovené lhůty pro doručení nabídek</p> <p>25 %, pokud je doba pro získání zadávací dokumentace rovna nebo nižší 5 dnům nebo zadavatel vůbec neumožnil bezplatný, neomezený a přímý přístup k zadávací dokumentaci elektronickým způsobem</p>
6.	Neuveřejnění prodloužení lhůty pro podání nabídek,	Zadavatel v průběhu výběrového/zadávacího řízení	5 %, pokud došlo k uveřejnění jiným vhodným způsobem

Č.	Typ porušení	Popis porušení	Sazba odvodu
	předběžných nabídek nebo žádostí o účast nebo neprodloužení této lhůty při nedodržení stanovené lhůty pro poskytnutí vysvětlení	prodloužil lhůtu pro podání nabídek, předběžných nabídek nebo žádostí o účast, aniž by tuto skutečnost uveřejnil způsobem stanoveným v zákoně nebo v Pokynech SFŽP ČR, resp. způsobem, jakým bylo zahájeno výběrové/zadávací řízení, nebo ačkoliv žádost o vysvětlení byla doručena včas, zadavatel toto vysvětlení neuveřejnil, neodeslal nebo nepředal ve stanovené lhůtě a současně neprodloužil lhůtu pro podání nabídek.	10 %, pokud nedošlo k uveřejnění, nebo pokud nedošlo k prodloužení lhůty pro podání nabídek v důsledku nedodržení lhůty pro poskytnutí vysvětlení zadávací dokumentace
7.	Použití jednacího řízení s uveřejněním nebo soutěžního dialogu v rozporu se zákonem	Zadavatel zadal veřejnou zakázku v jednacím řízení s uveřejněním nebo v soutěžním dialogu, aniž by byly splněny zákonné podmínky pro takový postup, nebo v průběhu jednacího řízení s uveřejněním nebo v soutěžním dialogu podstatně změnil zadávací podmínky.	25 % 10 %, pokud byla zajištěna transparentnost zadávacího řízení vč. zdůvodnění užití tohoto druhu řízení v zadávací dokumentaci, nebyl omezen počet potenciálních dodavatelů, kteří mohli podat nabídku nebo žádost o účast, a současně byl zajištěn rovný přístup ke všem účastníkům, kteří podali nabídku či žádost o účast
8.	Nesoulad se stanovenými postupy pro elektronické nebo souhrnné zadávání veřejných zakázek ¹	Nedodržení stanovených postupů pro elektronické nebo souhrnné zadávání veřejných zakázek (tj. rámcové dohody, dynamické nákupní	10 %, pokud nedodržení mohlo mít za následek odrazení potenciálních dodavatelů od účasti ve výběrovém/zadávacím řízení

¹ Kromě případů, kdy porušení spadá pod jiný typ porušení.

Č.	Typ porušení	Popis porušení	Sazba odvodu
		systémy, elektronické aukce, elektronické katalogy, centralizované zadávání, společné zadávání a postupy centrálních zadavatelů).	25 %, pokud následkem tohoto porušení bylo přidělení veřejné zakázky jinému účastníkovi, než který by zvítězil, pokud by se zadavatel pochybení nedopustil
9.	Neuvedení nebo nedostatečné vymezení požadavků na kvalifikaci nebo hodnotících kritérií a jejich vah, podmínek plnění veřejné zakázky nebo technické specifikace nebo neuveřejnění či neposkytnutí vysvětlení objasňující či doplňující kvalifikační nebo hodnotící kritéria	Zadavatel neuvedl v oznámení o zahájení výběrového/zadávacího řízení požadavky na kvalifikaci, hodnotící kritéria (vč. jejich vah a jasného způsobu hodnocení nabídek), podmínky plnění veřejné zakázky nebo technické specifikace, případně tyto požadavky nevymezil dostatečně určitě nebo objasnění či doplnění kvalifikačních či hodnotících kritérií nebylo sděleno všem účastníkům, popř. tyto informace nebyly uveřejněny.	25 %, pokud nedošlo k uveřejnění kvalifikačních nebo hodnotících kritérií a jejich vah 10 %, pokud podmínky plnění nebo technická specifikace nejsou v zadávací dokumentaci uvedeny, nebo hodnotící kritéria a jejich váhy nejsou uvedeny dostatečně určitě, což mohlo mít odrazující účinek na potenciální dodavatele, nebo vysvětlení objasňující či doplňující kvalifikační nebo hodnotící kritéria nebyla sdělena všem známým dodavatelům a/nebo nebyla uveřejněna
10.	Stanovení diskriminačních kritérií pro vyloučení, požadavků na kvalifikaci dodavatelů, kritérií hodnocení nabídek, podmínek pro plnění veřejné zakázky nebo technických specifikací v rozporu se zákonem nebo s Pokyny SFŽP ČR, a to ve vztahu k národním, regionálním nebo lokálním preferencím.	Zadavatel stanovil diskriminační nebo jiná protiprávní kritéria pro vyloučení, požadavky na kvalifikaci dodavatelů, kritérií hodnocení nabídek, podmínek pro plnění veřejné zakázky nebo technických specifikací nutných pro účast ve výběrovém/zadávacím řízení ve vztahu k místu realizace (např. v případě požadavku na zkušenosti, zařízení, provozovnu atd. z určitého regionu či státu).	25 %, pokud mohlo dojít k odrazení potenciálních dodavatelů od účasti ve výběrovém/zadávacím řízení 10 %, pokud byla zajištěna minimální míra hospodářské soutěže

Č.	Typ porušení	Popis porušení	Sazba odvodu
11.	Stanovení diskriminačních kritérií pro vyloučení, požadavků na kvalifikaci dodavatelů, kritérií hodnocení nabídek, podmínek pro plnění veřejné zakázky nebo technických specifikací v rozporu se zákonem nebo s Pokyny SFŽP ČR v ostatních aspektech než je uvedeno v předchozím bodu	Zadavatel stanovil diskriminační nebo jiná protiprávní kritéria pro vyloučení, požadavky na kvalifikaci dodavatelů, kritérií hodnocení nabídek, podmínek pro plnění veřejné zakázky nebo technických specifikací nutných pro účast ve výběrovém/zadávacím řízení (např. požadavky bezprostředně nesouvisely s předmětem veřejné zakázky, nebo hodnotící kritéria nevyjadřovaly vztah užitné hodnoty a ceny).	<p>25 %, pokud stanovené podmínky zjevně neodpovídají předmětu veřejné zakázky nebo v případech, kdy toto omezení umožnilo účast pouze jednoho dodavatele a současně účast tohoto jednoho dodavatele není odůvodnitelná specifickým technickým charakterem předmětu veřejné zakázky</p> <p>10 %, pokud tyto požadavky souvisí s předmětem veřejné zakázky, ale nejsou mu přiměřené, nebo v případech, kdy kvalifikační kritéria byla užitá jako hodnotící kritéria, nebo v případech stanovení technických podmínek prostřednictvím přímého nebo nepřímého odkazu na určité dodavatele, výrobky, patenty na vynálezy, užitné vzory, průmyslové vzory, ochranné známky nebo označení původu s výjimkou případů, kdy použití této specifikace se týká pouze doplňkové části veřejné zakázky a potenciální dopad na EK rozpočet je pouze formální</p> <p>5 %, pokud i přes užití omezujících podmínek byla zajištěna minimální míra hospodářské soutěže</p>
12.	Nedostatečné či nepřesné vymezení předmětu veřejné zakázky	Zadavatel nevymezil předmět veřejné zakázky v podrobnostech nezbytných pro zpracování nabídky, což mohlo odradit potenciální	10 %

Č.	Typ porušení	Popis porušení	Sazba odvodu
		dodavatele od podání nabídky, předběžné nabídky či žádosti o účast	
13.	Neoprávněné omezení poddodávek	Zadavatel omezil možnost využití poddodavatelů při realizaci veřejné zakázky např. procentuálně, a to bez relevantního odůvodnění tohoto omezení s ohledem na klíčové části veřejné zakázky.	5 %
14.	Nedodržení či nesprávná aplikace kvalifikačních kritérií nebo technických či jiných zadávacích podmínek při posouzení a hodnocení nabídek či žádostí o účast	Zadavatel při posouzení a hodnocení nabídek nedodržel stanovené zadávací podmínky, zejména technické podmínky, požadavky na kvalifikaci, obchodní podmínky nebo jiné podmínky účasti ve výběrovém/zadávacím řízení nebo podmínky průběhu výběrového/zadávacího řízení a ve svém důsledku tak změnil zadávací podmínky v průběhu posouzení nabídek, což mělo za následek přijetí či odmítnutí nabídek či žádostí o účast, které přijaty/odmítnuty být neměly.	25 %
15.	Hodnocení nabídek v rozporu se zadávacími podmínkami nebo hodnocení nabídek dle dodatečně stanovených kritérií, která nebyla uveřejněna	Kritéria, která zadavatel stanovil pro hodnocení nabídek, nebyla dodržena či bylo užito dalších hodnotících kritérií, které nebyly uveřejněny.	10 % 25 %, pokud došlo k diskriminaci účastníků na základě národních, regionálních či lokálních preferencí.

Č.	Typ porušení	Popis porušení	Sazba odvodu
16.	Nedostatečná auditní stopa související se zadáním veřejné zakázky	Doložené podklady jasně nevysvětlují, jakým způsobem byly hodnoceny nabídky a jak byla vybrána nejvýhodnější nabídka, což má za následek nedostatečnou transparentnost.	25 %
		Odmítnutí zpřístupnění či poskytnutí relevantní dokumentace.	100 %
17.	Jednání s účastníky během řízení včetně změny vítězné nabídky v průběhu hodnocení	Zadavatel umožnil účastníkovi úpravu nabídky v průběhu hodnocení nabídek, čímž došlo k výběru tohoto účastníka, nebo zadavatel v rozporu se zákonem nebo Pokyny SFŽP ČR jednal v průběhu hodnocení nabídek s účastníky řízení, což vedlo k podstatné změně zadávacích podmínek, příp. samotné nabídky.	25 %
18.	Neoprávněné předchozí zapojení dodavatelů do přípravy výběrového/zadávacího řízení či obdobná forma spolupráce se zadavatelem	V případech, kdy takovéto zapojení dodavatele do přípravy výběrového/zadávacího řízení má za následek porušení zásady nediskriminace, transparentnosti a rovného zacházení či vede k narušení hospodářské soutěže.	25 %

Č.	Typ porušení	Popis porušení	Sazba odvodu
19.	Změna počátečních zadávacích podmínek v rámci jednacího řízení s uveřejněním vedoucí k podstatné změně zadávacích podmínek	V průběhu jednacího řízení s uveřejněním došlo k podstatným změnám původních zadávacích podmínek, které by měly za následek povinnost nového uveřejnění řízení.	25 %
20.	Neoprávněné vyloučení nabídky z důvodu mimořádně nízké nabídkové ceny	Zadavatel vyloučil nabídku z důvodu mimořádně nízké nabídkové ceny, aniž by požádal účastníka výběrového/zadávacího řízení o odpovídající zdůvodnění nebo v případě, kdy zadavatel dodavatele ke zdůvodnění mimořádně nízké nabídkové ceny vyzval, nicméně není schopen prokázat, že odpovědi účastníků posoudil odpovídajícím způsobem.	25 %
21.	Střet zájmů s dopadem na výsledek zadávacího/výběrového řízení	V případě, kdy při zadání veřejné zakázky dojde ke střetu zájmů, přičemž dotčený účastník zvítězí v zadávacím/výběrovém řízení. ²	100 %
22.	Bid-rigging (zakázaná spolupráce dodavatelů ve výběrovém/zadávacím řízení)	V případě, že soud, Úřad pro ochranu hospodářské soutěže či jiný kompetentní úřad shledá, že při zadávání	10 %, pokud účastníci, kteří se na bid-riggingu podíleli, postupovali bez pomoci osoby v rámci řídicího či

² Střet zájmů může nastat již ve fázi přípravy projektu, pokud měla příprava projektu vliv na zadávací dokumentaci/zadávací řízení.

Č.	Typ porušení	Popis porušení	Sazba odvodu
		výběrového/zadávacího řízení došlo ke kartelové dohodě či jiné formě zakázané spolupráce mezi dodavateli.	<p data-bbox="1075 237 1401 333">kontrolního systému nebo zadavatele a jeden z nich se stal vybraným dodavatelem</p> <p data-bbox="1075 374 1430 506">25 %, pokud se na bid-riggingu nepodíleli jiní dodavatelé než ti, kteří se bid-riggingu účastnili</p> <p data-bbox="1075 547 1425 844">100 %, pokud se na bid-riggingu podílela osoba v rámci řídicího či kontrolního systému nebo zadavatel ve spolupráci s dodavateli podílejícími se na bid-riggingu a současně jeden z nich se stal vybraným dodavatelem</p>
23.	Podstatná změna smlouvy	Zadavatel umožnil podstatnou změnu závazku ze smlouvy na plnění veřejné zakázky nebo práv a povinností vyplývajících ze smlouvy na plnění veřejné zakázky v rozporu se zákonem nebo s Pokyny v SFŽP ČR.	<p data-bbox="1075 885 1409 946">25 % z ceny původní veřejné zakázky</p> <p data-bbox="1075 987 1150 1017">a dále</p> <p data-bbox="1075 1058 1417 1154">25 % z hodnoty dodatečných stavebních prací, dodávek nebo služeb (tzv. vícepráce)</p> <p data-bbox="1075 1216 1409 1277">25 % z ceny původní veřejné zakázky</p> <p data-bbox="1075 1318 1150 1349">a dále</p> <p data-bbox="1075 1389 1430 1588">100 % částky, o kterou byla případně zvýšena cena veřejné zakázky v případě, že takové zvýšení převyšuje 50 % hodnoty původní veřejné zakázky</p>
24.	Jiné porušení	Zadavatel se dopustil jiného než výše uvedeného porušení, které mělo nebo mohlo mít vliv na výběr dodavatele, nebo které znemožnilo ověření	<p data-bbox="1075 1627 1139 1657">25 %</p> <p data-bbox="1075 1698 1414 1759">2 % nebo 5 % nebo 10 % dle závažnosti porušení</p>

Č.	Typ porušení	Popis porušení	Sazba odvodu
		souladu jeho postupu podle článku IV bodu 2 písm. j), včetně nedodržení základních zásad výběrového/zadávacího řízení.	

Příloha č. 1 k usnesení

ČÍSLO JEDNACÍ:
SPISOVÁ ZNAČKA:
ČÍSLO SMLOUVY: 2120/1/2023

S M L O U V A **o poskytnutí dotace z rozpočtu statutárního města Karviné uzavřená dle** **ust. § 10a odst. 5 zákona č. 250/2000 Sb., o rozpočtových pravidlech** **územních rozpočtů**

I. **SMLUVNÍ STRANY**

Poskytovatel: **statutární město Karviná**
zastoupen: Ing. Janem Wolfem, primátorem města
k podpisu smlouvy oprávněn
na základě pověření
ze dne 1.12.2022 Ing. Martina Šrámková, MPA, vedoucí Odboru školství a rozvoje
sídlo: Fryštátská 72/1, 733 24 Karviná-Fryštát
IČ: 00297534
DIČ: CZ00297534
číslo účtu: 27-1721542349/0800
bankovní spojení: Česká spořitelna a.s., pobočka Karviná-Fryštát

(dále jen „poskytovatel“)

a

Příjemce: **Okresní hospodářská komora Karviná**
název: 115-4424600227/0100
číslo účtu: Svatováclavská 97/6, 733 01 Karviná - Fryštát
sídlo: 60793023
IČO: CZ60793023
DIČ: Obchodní rejstřík u KS Ostrava, oddíl A, XIV, vložka 576
zapsaný v rejstříku
zastoupený: Ing. Ivo Barteček, předseda představenstva

(dále jen „příjemce“)

II. **ZÁKLADNÍ USTANOVENÍ**

1. Tato smlouva je veřejnoprávní smlouvou uzavřenou dle § 10a odst. 5 zákona č. 250/2000 Sb., o rozpočtových pravidlech územních rozpočtů, ve znění pozdějších předpisů (dále jen „zákon č. 250/2000 Sb.“).
2. Dotace je ve smyslu zákona č. 320/2001 Sb., o finanční kontrole ve veřejné správě a o změně některých zákonů (zákon o finanční kontrole), ve znění pozdějších předpisů (dále jen „zákon o finanční kontrole“), veřejnou finanční podporou a vztahují se na ni ustanovení tohoto zákona.

3. Smluvní strany prohlašují, že právní vztah založený touto smlouvou je založen na základě individuálně posouzené žádosti.
4. Příjemce prohlašuje, že není osobou, vůči které je zakázána přímá či nepřímá finanční podpora ve smyslu čl. 51 nařízení Rady (EU) č. 833/2014 ze dne 31. července 2014 o omezujících opatřeních vzhledem k činnostem Ruska destabilizujícím situaci na Ukrajině (publikováno v Úředním věstníku Evropské unie dne 31. 7. 2014, L 229), ve znění Nařízení Rady (EU) 2022/576 ze dne 8. dubna 2022 (publikováno v Úředním věstníku Evropské unie dne 8. 4. 2022, L 111), tj. není právnickou osobou, subjektem nebo orgánem usazeným v Rusku, který je z více než 50 % ve veřejném vlastnictví či pod veřejnou kontrolou. Příjemce bere na vědomí, že pokud je uvedené prohlášení nepravdivé, bude to považováno za porušení této smlouvy a neoprávněné použití dotace.

III. PŘEDMĚT SMLOUVY

Předmětem této smlouvy je závazek poskytovatele poskytnout příjemci podle dále sjednaných podmínek účelovou dotaci a závazek příjemce tuto dotaci přijmout a užít v souladu s jejím účelovým a časovým určením a za podmínek stanovených touto smlouvou.

IV. DRUH A VÝŠE DOTACE

1. Celková výše účelové dotace činí 100.000,-- Kč, z toho část ve výši 100.000,-- Kč je neinvestiční a část ve výši 0,-- Kč je investiční.
2. Nedodržení čerpání dotace v rozčlenění na investiční a neinvestiční dle bodu 1 tohoto článku nebude považováno za porušení podmínek této smlouvy.

V. ÚČELOVÉ A ČASOVÉ URČENÍ DOTACE

1. Účelová dotace je určena na uznatelné náklady spojené s realizací projektu „Činnost a provoz kanceláře OHK Karviná“ (dále jen „projekt“) blíže specifikovaného v žádosti o poskytnutí dotace čj. SMK/148884/2023 ze dne 1.11.2023 a doplněné čj. SMK/155825/2023 ze dne 15.11.2023.
2. Příjemce je oprávněn použít dotaci **pouze** k úhradě následujících uznatelných nákladů prokazatelně souvisejících s realizací projektu:
 - platy zaměstnanců kanceláře Okresní hospodářské komory Karviná;
 - nájemné kanceláře (vč. příslušných služeb).
3. Příjemce je povinen zrealizovat projekt do 31.12.2024 čímž bude dosaženo účelu poskytnutí dotace dle této smlouvy.
4. Rozhodne-li se příjemce projekt vůbec nerealizovat, je povinen do 15 dnů tuto skutečnost písemně s uvedením důvodů oznámit poskytovateli a ve stejné lhůtě poskytnutou dotace vrátit na účet poskytovatele uvedený v čl. I. této smlouvy.

VI. TERMÍN A VÝŠE VYPLACENÍ DOTACE

Poskytovatel poskytne příjemci dotaci jednorázovým převodem ve prospěch účtu příjemce uvedeného v čl. I této smlouvy ve lhůtě do 21 dnů po nabytí účinnosti této smlouvy

VII. FINANČNÍ VYPOŘÁDÁNÍ DOTACE

1. Termín finančního vypořádání dotace je do 14.2.2025.
2. Za den předložení finančního vypořádání se považuje den jeho předání k přepravě provozovateli poštovních služeb nebo podání na podatelně Magistrátu města Karviné.
3. Finanční vypořádání dotace musí být předloženo na formuláři dle přílohy č. 1 k této smlouvě a musí obsahovat:
 - 3.1. závěrečnou zprávu, která musí obsahovat tabulku čerpání finančních prostředků dotace a popis realizace projektu,
 - 3.2. položkové vyúčtování nákladů projektu se seznamem účetních dokladů vztahujících se k uznatelným nákladům dotace včetně uvedení obsahu jednotlivých účetních dokladů a dokladů prokazujících úhrady těchto nákladů.
4. Číslo účtu, na který se vrací nevyčerpané finanční prostředky, je účet poskytovatele uvedený v článku I. této smlouvy a platby na tento účet budou označovány variabilním symbolem 212012023.
5. Nevyčerpané finanční prostředky, jsou-li vyšší než 100 Kč, se vrací poskytovateli na účet nejpozději ke dni, kdy má být předloženo finanční vypořádání dotace.
6. Rozhodným okamžikem vrácení prostředků dotace zpět na účet poskytovatele je den jejich odepsání z účtu příjemce.

VIII. POVINNOSTI PŘÍJEMCE

1. Příjemce se zavazuje dodržet tyto podmínky:
 - a) použít dotaci výlučně k účelu uvedenému v článku V. této smlouvy.
 - b) vést oddělenou účetní evidenci celého realizovaného projektu a to v členění na náklady financované z prostředků dotace a náklady financované z jiných zdrojů (zvláštní analytickou evidencí např. účelovým znakem, organizačním číslem atd.); tato evidence musí být podložena účetními doklady ve smyslu zákona č. 563/1991 Sb., o účetnictví, ve znění pozdějších předpisů; vedení oddělené účetní evidence v případech dotací poskytovaných zpětně je splněno vyhotovením přehledu účetních dokladů; čestné prohlášení příjemce o vynaložení finančních prostředků v rámci uznatelných nákladů realizovaného projektu není považováno za účetní doklad,
 - c) označit originály všech účetních dokladů vztahujících se k projektu názvem projektu, nebo jiným označením, které projekt jasně identifikuje, u dokladů, k jejichž úhradě byla použita dotace, pak navíc uvést formulaci „Financováno z rozpočtu SMK“, číslo smlouvy a výši použité dotace v Kč,
 - d) na požádání umožnit poskytovateli nahlédnutí do všech účetních dokladů týkajících se projektu,
 - e) předložit poskytovateli finanční vypořádání dotace,

- f) řádně v souladu s právními předpisy uschovat originály všech účetních dokladů vztahujících se k projektu a na žádost poskytovatele tomuto poskytnout fotokopie originálních účetních dokladů týkajících se dotace včetně dokladů o jejich úhradě a v případě nesrovnalostí na výzvu poskytovatele předložit kopie všech účetních dokladů týkajících se ostatních nákladů projektu,
- g) je-li příjemce zadavatelem veřejné zakázky nebo splní-li příjemce definici zadavatele veřejné zakázky podle § 4 zákona č. 134/2016 Sb., o zadávání veřejných zakázek, ve znění pozdějších předpisů, je povinen při výběru dodavatele veřejné zakázky zadávané v rámci projektu postupovat v souladu se zákonem č. 134/2016 Sb., o zadávání veřejných zakázek, ve znění pozdějších předpisů,
- h) po dobu 5 let od ukončení realizace projektu nezczít dlouhodobý majetek včetně drobného dlouhodobého majetku dle účetních předpisů pořízený z prostředků získaných z dotace poskytnuté na základě této smlouvy,
- i) akceptovat využívání údajů o projektu pro účely administrace v informačních systémech poskytovatele, přičemž souhlasí se zveřejněním svého názvu (popřípadě jména a příjmení), adresy, názvu projektu, účelu a výše poskytnuté dotace,
- j) umožnit poskytovateli v souladu se zákonem o finanční kontrole řádné provedení průběžné a následné kontroly hospodaření s veřejnými prostředky z poskytnuté dotace, včetně provedení kontroly faktické realizace projektu na místě a předložit při kontrole všechny potřebné účetní a jiné doklady,
- k) neprodleně, nejpozději však do 7 kalendářních dnů ode dne kdy došlo k události, informovat poskytovatele o všech změnách souvisejících s čerpáním poskytnuté dotace, s realizací účelu smlouvy či identifikačními údaji příjemce; v případě změny účtu je příjemce povinen rovněž doložit vlastnictví k účtu, a to kopií příslušné smlouvy nebo potvrzením peněžního ústavu, přičemž z důvodu změn identifikačních údajů smluvních stran nebo čísla účtu není nutné uzavírat ke smlouvě dodatek,
- l) neprodleně, nejpozději však do 7 kalendářních dnů ode dne kdy došlo k události, písemně informovat poskytovatele o vlastní přeměně nebo zrušení s likvidací, v případě přeměny i o tom, na který subjekt přejdou práva a povinnosti z této smlouvy,
- m) uvádět na všech svých propagačních materiálech týkajících se podpořeného projektu logo města nebo text "S PODPOROU STATUTÁRNÍHO MĚSTA KARVINÉ", případně jiným způsobem poskytnutí podpory zveřejnit; logo statutárního města Karviné příjemce dotace použije pouze v souvislosti s realizací dotovaného projektu a to pouze podle závazného manuálu zveřejněného na internetových stránkách města Karviné.

IX. UZNATELNÝ NÁKLAD

Za uznatelný náklad se považuje užití finančních prostředků, které splňuje tyto podmínky:

1. příjemce je prokazatelně použil na úhradu přímých nákladů (nikoliv nepřímých tzv. kalkulovaných či vnitropodnikových) projektu,
2. uznatelný náklad musí vzniknout v období od 1.1.2024 do 31.12.2024 a současně musí být uhrazený v období od 1.1.2024 do 31.1.2025,
3. plní podmínky účelnosti, efektivnosti a hospodárnosti dle zákona o finanční kontrole,
4. byly vynaloženy na účel stanovený v čl. V. odst. 2 této smlouvy,
5. uznatelný náklad neinvestiční dotace musí splňovat podmínky daňově uznatelných nákladů dle §24 a §25 zákona č. 586/1992 Sb., o daních z příjmů s následujícími výjimkami, pokud v účelu stanoveném v čl. V. odst. 2 této smlouvy není uvedeno jinak:
 - 5.1. uznatelný náklad nesmí být také použitý na:
 - 5.1.1. alkohol a cigarety, a to ani ve formě cen, odměn a dárkových balíčků;
 - 5.1.2. úhrady za cateringové služby, rauty a jiné formy společenského občerstvení s výjimkou řádně vyúčtovaného stravného dle zákoníku práce;

- 5.1.3. doprovodné programy a společenské akce pro účastníky či pořadatele, které přímo nesouvisí s podpořeným projektem;
 - 5.1.4. poskytnutí dotace třetí straně;
 - 5.1.5. právní služby;
 - 5.1.6. tvorbu kapitálového jmění;
 - 5.1.7. DPH, pokud může žadatel uplatnit nárok na odpočet DPH vůči finančnímu úřadu nebo požádat o její vrácení v souladu se zákonem č. 235/2004 Sb., v platném znění;
 - 5.1.8. daně, pokuty, odvody a sankce příjemce;
 - 5.1.9. pořízení nebo technické zhodnocení dlouhodobého hmotného a nehmotného majetku (dlouhodobým hmotným majetkem se rozumí majetek, jehož doba použitelnosti je delší než jeden rok a vstupní cena vyšší než 40.000,- Kč; dlouhodobým nehmotným majetkem se rozumí majetek, jehož doba použitelnosti je delší než jeden rok a vstupní cena vyšší než 60.000,- Kč) – nevztahuje se na investiční projekty;
 - 5.1.10. ostatní sociální výdaje na zaměstnance, ke kterým nejsou zaměstnavatelé povinni dle zvláštních právních předpisů (příspěvky na penzijní připojištění, životní pojištění, dary k životním jubileím, příspěvky na rekreaci apod.);
 - 5.1.11. mimořádné odměny vyplácené k dohodám o provedení práce a k dohodám o pracovní činnosti;
 - 5.1.12. splátky půjček, leasingové splátky, úhrada dluhů;
 - 5.1.13. smluvní pokuty, úroky z prodlení, ostatní pokuty a penále, odpisy nedobytných pohledávek, úroky, kursové ztráty, manka a škody);
 - 5.1.14. odpisy majetku;
 - 5.1.15. odměny členů správních rad, dozorčích rad a jiných orgánů právnických osob;
 - 5.1.16. zahraniční pracovní cesty (pokud to nevyžaduje charakter projektu);
 - 5.1.17. činnost politických stran a hnutí;
6. Uznatelným nákladem investiční dotace jsou náklady na pořízení dlouhodobého majetku uvedeného v účelu poskytnuté dotace.
7. Platby jednotlivé úhrady uznatelných nákladů převyšující 500,- Kč jsou uskutečňované pouze prostřednictvím bankovního účtu příjemce dotace.

X. PORUŠENÍ ROZPOČTOVÉ KÁZNĚ

1. Neoprávněné použití nebo zadržetí peněžních prostředků poskytnutých jako dotace z rozpočtu poskytovatele dle této smlouvy je porušením rozpočtové kázně podle § 22 zákona č. 250/2000 Sb. V případě porušení rozpočtové kázně bude postupováno dle zákona č. 250/2000 Sb.
2. Za porušení méně závažné ve smyslu ust. § 10a odst. 6 zákona č. 250/2000 Sb. se považuje:
 - a) nedodržení povinností příjemce dle čl. VIII. odst. 1 písm. b), kdy se odvod za toto porušení rozpočtové kázně stanoví ve výši 10 % poskytnuté dotace avšak nejméně částka 1 001,- Kč.
 - b) nedodržení povinností příjemce dle čl. VIII. odst. 1 písm. c), kdy se odvod za toto porušení rozpočtové kázně stanoví ve výši 10 % poskytnuté dotace avšak nejméně částka 1 001,- Kč.
 - c) nedodržení povinností příjemce dle čl. VIII. odst. 1 písm. g), kdy se odvod za toto porušení rozpočtové kázně stanoví ve výši 10 % poskytnuté dotace avšak nejméně částka 1 001,- Kč.

- d) nedodržení povinností příjemce dle čl. VIII. odst. 1 písm. k), kdy se odvod za toto porušení rozpočtové kázně stanoví ve výši 10 % poskytnuté dotace avšak nejméně částka 1 001,- Kč.
 - e) nedodržení povinností příjemce dle čl. VIII. odst. 1 písm. l), kdy se odvod za toto porušení rozpočtové kázně stanoví ve výši 10 % poskytnuté dotace avšak nejméně částka 1 001,- Kč.
 - f) nedodržení povinností příjemce dle čl. VIII. odst. 1 písm. m), kdy se odvod za toto porušení rozpočtové kázně stanoví ve výši 10 % poskytnuté dotace avšak nejméně částka 1 001,- Kč.
 - g) nedodržení povinností příjemce dle čl. VIII. odst. 1 písm. e) spočívající v nepředložení finančního vypořádání dotace v řádném termínu určeném v článku VII., kterou příjemce splní do 15 dní po řádném termínu, kdy se odvod za toto porušení rozpočtové kázně stanoví ve výši 10 % poskytnuté dotace avšak nejméně částka 1 001,- Kč.
 - h) nedodržení povinností příjemce dle čl. VIII. odst. 1 písm. e) spočívající v předložení neúplného nebo nesprávného závěrečného vyúčtování, kdy se odvod za toto porušení rozpočtové kázně stanoví ve výši 10 % poskytnuté dotace avšak nejméně částka 1 001,- Kč.
3. Odvody za porušení rozpočtové kázně méně závažné se sčítají maximálně do výše celkově poskytnuté dotace.

XI. OSTATNÍ UJEDNÁNÍ

1. Důkazní břemeno při prokazování uznatelných nákladů nese příjemce dotace.

XII. ZÁVĚREČNÁ USTANOVENÍ

1. Smlouva je podepsána ve dvou vyhotoveních, z nichž každá má platnost originálu. Každá ze smluvních stran obdrží po jednom vyhotovení.
2. Smlouva může být měněna nebo doplňována jen formou písemných dodatků opatřených pořadovým číslem, datem a podpisem oprávněných zástupců obou smluvních stran.
3. Tato smlouva nabývá účinnosti okamžikem podpisu druhé smluvní strany, pokud zákon č. 340/2015 Sb., o zvláštních podmínkách účinnosti některých smluv, uveřejňování těchto smluv a o registru smluv (zákon o registru smluv), nestanoví jinak. V takovém případě nabývá smlouva účinnosti uveřejněním v registru smluv, které zajistí poskytovatel.
4. Smluvní strany shodně prohlašují, že si smlouvu před jejím podpisem přečetly, že byla uzavřena po vzájemném projednání podle jejich pravé a svobodné vůle, určitě, vážně a srozumitelně a že se dohodly o celém jejím obsahu, což stvrzují svými podpisy.
5. Nedílnou součástí této smlouvy je příloha: formulář Finančního vypořádání dotace.

6. Doložka platnosti právního úkonu podle § 41 zákona č. 128/2000 Sb., o obcích (obecní zřízení), ve znění pozdějších předpisů:

O poskytnutí účelové dotace rozhodlo Zastupitelstvo města Karviné svým usnesením č. ... ze dne

Za poskytovatele

V Karviné

.....

Ing. Martina Šrámková, MPA
vedoucí Odboru školství a rozvoje

Za příjemce

V Karviné

.....

Ing. Ivo Barteček
předseda představenstva OHK Karviná

FINANČNÍ VYPOŘÁDÁNÍ DOTACE

z rozpočtu statutárního města Karviné

poskytnuté v roce na základě smlouvy č.

a) ZÁVĚREČNÁ ZPRÁVA

Název projektu

Příjemce dotace

Výše poskytnutá dotace v Kč (celkem)	<input type="text" value="xxx"/>
--------------------------------------	----------------------------------

Vyčerpáno z dotace celkem v Kč (celkem)	<input type="text" value="xxx"/>
---	----------------------------------

Vratka provedena na účet poskytovatele (v případě nevyčerpání dotace nebo nerealizování projektu) ve výši	<input type="text" value="xxx"/>
---	----------------------------------

Vratka provedena dne	<input type="text" value="xxx"/>
----------------------	----------------------------------

Stručný popis realizace projektu

Cílová skupina (včetně počtu osob)

Doba realizace projektu

Zahájení	<input type="text" value="xxx"/>	Ukončení	<input type="text" value="xxx"/>
----------	----------------------------------	----------	----------------------------------

Způsob propagace statutárního města Karviné při vlastní realizaci projektu

b) POLOŽKOVÉ VYÚČTOVÁNÍ NÁKLADŮ PROJEKTU *

POPIS UZNATELNÉHO NÁKLADU	IDENTIFIKACE DOKLADU	ČÁSTKA (Kč)	ČERPÁNO Z DOTACE (Kč)	DATUM ÚHRADY

PŘIDÁVAT DALŠÍ ŘÁDKY

Potvrzuji pravdivost i správnost závěrečného vyúčtování dotace.

podpis
jméno a příjmení	<input type="text" value="XXXX"/>
datum	<input type="text" value="xxx"/>

* Pokud počet řádků bude vyšší než 30 příjemce doručí tabulku POLOŽKOVÉ VYÚČTOVÁNÍ NÁKLADŮ PROJEKTU rovněž v souboru ve formátu excel poskytovateli dotace elektronicky (na elektronickou podatelnu, datovou schránkou popř. mailem).

var. (nebo vymazat):

Příjemce je povinen k finančnímu vypořádání připojit kopie účetních dokladů vztahujících se k uznatelným nákladům projektu a kopie dokladů prokazujících úhrady těchto nákladů.

Příloha č. 1. k usnesení RM Karviné č.998

AKČNÍ PLÁN Koncepte zeleně statutárního města Karviná - vyhodnocení											Příloha č. 1 k usnesení			
Strategický cíl	Specifický cíl	ID	č. FKZ*	Název projektu	Popis dílčích kroků	Typ opatření	Předpokládaný termín realizace	Předpokládané náklady** (Kč)	Předpokládaný zdroj financování	Poznámka	Vyhodnocení říjen 2023	Náklady v Kč	Zdroj financování	
Strategický cíl 1.: Karviná má dlouhodobě udržitelný systém zeleně	1.1. Karviná zlepšuje podmínky pro odolnost zeleně na klimatickou změnu	1	1	Realizace návrhových opatření - Masarykovo náměstí	Zpracování studie Zpracování dalších stupňů projektové dokumentace	investiční	2022-2023 2023-2024	100 000 - 200 000 400 000 - 700 000	OPŽP/ IROP	Nahrazení malokorunných stromů vzrůstnějšími formami, zlepšení kvality mobilní zeleně, doplnění vodních prvků včetně realizace technických opatření pro hospodaření s dešťovými vodami.	splněno; nedostatkem provedených výsadeb se jeví, s ohledem na zpevněný povrch náměstí (dlažba), neprovedené ovzdušnění kořenového systému vysazených dřevin; je v řešení, bude realizováno dodatečně	nahrazení stromů v rámci nařízených výsadeb, přípravné a dokončovací práce cca 50 000,- uhrazeno v roce 2022	náhradní výsadby	
		2	3	Realizace návrhových opatření - Park Boženy Němcové	Realizace záměru Zpracování projektové dokumentace	investiční	2022-2024 2024-2026	3 - 5 mil. 200 000 - 500 000 8 - 12 mil.	OPŽP/ IROP	Postupné odstraňování neperspektivních a rizikových dřevin a nahrazení novými, doplnění keřového patra, úprava managementu travnatých ploch.	odstránění jmelí - bude realizováno kácení, ošetřování a výsadby stromů a keřů do 30.4.2024	práce ještě nebyly fakturovány	Norské fondy	
		3	30	Realizace návrhových opatření - Parkově upravená plocha - tř. 17. listopadu	Zpracování studie Zpracování dalších stupňů projektové dokumentace Realizace záměru	investiční	2022-2023 2023-2024 2024-2026	100 000 - 200 000 300 000 - 600 000 4 - 6 mil.	OPŽP/ IROP	Celková změna koncepce prostoru, již vypracované návrhové studie. Jedná se o plochu s vysokým potenciálem k vzniku parkové plochy. Doplnění stromořadí, keřového patra k odolnosti přilehlé komunikace, vodních prvků, květinových záhonů.	splněno	provedeno v roce 2022 - cca 1 000 000,-	rozpočet města	
	1.2. Zeleň v Karviné tvoří propojený systém modro-zelené infrastruktury	1	7	Realizace návrhových opatření - Stromořadí Fryštátská	Realizace záměru	investiční	2022-2026	50 000	NPŽP/ OPŽP	Pěstební opatření dřevin. Postupné odstraňování neperspektivních a rizikových dřevin nahrazení novými.	zatím nerealizováno			
		2	29	Realizace návrhových opatření - Uliční zeleň - tř. 17. listopadu	Zpracování projektové dokumentace Realizace záměru	investiční	2022-2024 2024-2026	70 000 - 150 000 1 - 2 mil.	OPŽP/ IROP	Rekonstrukce vegetačních prvků, odstranění neperspektivních jedinců a nahrazení novými, doplnění stromořadí v částech, kde chybí. Nahrazení aktuálně neperspektivních smrků jinými druhy. Změna managementu travnatých ploch, nahrazení parkového trávníku lučním, výsadbou pokrývných keřů nebo smíšenými trvalkovými záhony.	zatím nerealizováno			
		3	135	Realizace návrhových opatření - Stromořadí Žižkova	Zpracování projektové dokumentace Realizace záměru	investiční	2022-2024 2024-2026	50 000 - 100 000 0,5 - 1 mil.	OPŽP/ IROP	Pěstební opatření dřevin. Postupné odstraňování neperspektivních a rizikových dřevin nahrazení novými. Doplnění stromořadí.	provedeno dílčí kácení	cca 25 000,- z běžné údržby	rozpočet města	
		4	154	Realizace návrhových opatření - Uliční zeleň Borovského	Realizace záměru	investiční	2022-2026	0,5 - 1 mil.	OPŽP/ IROP	Pěstební opatření dřevin. Postupné odstraňování neperspektivních a rizikových dřevin nahrazení novými. Doplnění stromořadí.	zatím nerealizováno			
		5	215	Realizace návrhových opatření - Uliční zeleň Fryštátská	Zpracování projektové dokumentace Realizace záměru	investiční	2022-2024 2024-2026	30 000 - 50 000 100 000 - 200 000	OPŽP/ IROP	Rekonstrukce vegetačních prvků, odstranění neperspektivních jedinců a nahrazení novými.	zatím nerealizováno			
	1.3. Zeleň ve veřejném prostoru plní všechny své funkce	1	9	Realizace návrhových opatření - Centrální tržiště	Realizace záměru	investiční	2022-2026	30 000 - 50 000	NPŽP/ OPŽP	Pěstební opatření dřevin.	zatím nerealizováno			
		2	31	Realizace návrhových opatření - Střední zdravotnická škola, Borovského	Zpracování studie Zpracování dalších stupňů projektové dokumentace Realizace záměru	investiční	2022-2023 2023-2024 2024-2026	100 000 - 200 000 200 000 - 400 000 2 - 5 mil.	OPŽP/ IROP	Celková rekonstrukce vegetace, nové výsadby stromů, keřového patra a doplnění vegetačních a technických prvků odpovídajících funkci plochy.	zatím nerealizováno			
		3	106	Realizace návrhových opatření - Park Bažantnice, U Bažantnice	Zpracování studie Zpracování dalších stupňů projektové dokumentace Realizace záměru	investiční	2022-2023 2023-2024 2024-2026	100 000 - 200 000 300 000 - 600 000 5 - 10 mil.	OPŽP/ IROP	Odstranění neperspektivních dřevin a nahrazení novými, úprava managementu travnatých ploch a zejména úprava vegetačních a technických prvků v okolí hřiště.	dílčí kácení, výsadby, odstranění starých keřových skupin a probírky skupin	cca 80 000,- z běžné údržby	rozpočet města	
		4	195	Realizace návrhových opatření - Parkově upravená plocha Komenského	Zpracování studie Zpracování dalších stupňů projektové dokumentace Realizace záměru	investiční	2022-2023 2023-2024 2024-2026	50 000 - 100 000 150 000 - 300 000 1 - 3 mil.	OPŽP/ IROP	Pěstební opatření stávajících dřevin, odstranění neperspektivních jedinců a nahrazení novými, doplnění kvetoucích keřů, mobiliáře. Návržnost na plochu č. 30.	požádány finance na rok 2024		rozpočet města	
	Strategický cíl 2.: Karviná má efektivní správu zeleně	2.1. Karviná má k dispozici aktuální podklady pro výkon údržby zeleně	1		Aktualizace pasportu zeleně	Zpracování projektové dokumentace a digitálních dat	investiční	2022-2026	1 - 1,5 mil.	OPŽP/ IROP	Každoročně proběhne aktualizace pasportu zeleně na 20% celkové plochy zeleně v majetku nebo správě statutárního města Karviná.	probíhá průběžně	cca 300 000,- (dohromady s inventarizací) možná bude hrazeno až 2024 v závislosti na dotaci	dotace + rozpočet města
			2		Aktualizace inventarizace dřevin	Zpracování projektové dokumentace a digitálních dat	investiční	2022-2026	2 - 2,5 mil.	OPŽP/ IROP	Každoročně proběhne aktualizace inventarizace 20% dřevin z celkového počtu dřevin v majetku nebo správě statutárního města Karviná.	probíhá průběžně	cca 300 000,- (dohromady s inventarizací) možná bude hrazeno až 2024 v závislosti na dotaci	dotace + rozpočet města
		2.2. Karviná má zdravou zeleň a mechanismy na její ochranu	1	70	Realizace návrhových opatření - Stromořadí Olšiny	Zpracování projektové dokumentace Realizace záměru	investiční	2022-2024 2024-2026	50 000 - 100 000 250 000 - 500 000	OPŽP/ IROP	Rekonstrukce vegetačních prvků, odstranění neperspektivních jedinců a nahrazení novými, doplnění stromořadí.	požádány finance na rok 2024, část bude probíhat v rámci dotačního titulu Norských fondů v rámci odstranění jmelí	v rámci dotace jmelí	Norské fondy + rozpočet města
2			133	Realizace návrhových opatření - Stromořadí Mickiewiczova	Zpracování projektové dokumentace Realizace záměru	investiční	2022-2024 2024-2026	10 000 - 20 000 30 000 - 50 000	NPŽP/ OPŽP	Rekonstrukce vegetačních prvků, odstranění neperspektivních jedinců a nahrazení novými.	zatím nerealizováno			
3			200	Realizace návrhových opatření - Park Boženy Němcové	Realizace záměru	investiční	2022-2026	10 - 15 mil.	OPŽP/ IROP	Odstranění neperspektivních jedinců a nahrazení novými. Údržba starých a provozně nebezpečných stromů, intenzivní boj se jmelím.	probíhá realizace v rámci dotačního titulu Norských fondů v rámci odstranění jmelí, ukončení akce do 30.4.2024	v rámci dotace jmelí	Norské fondy	
4				Management likvidace jmelí, chorob a škůdců	Detekce postižených lokalit Realizace nápravných opatření	investiční	2022-2026	500 000 - 700 000 V závislosti na průzkumu lokalit	OPŽP/ IROP	Významnou hrozbou pro stromy v Karviné je přítomnost jmelí a jeho další šíření. Pro potlačení jmelí již bylo započato plošné ošetření zasažených stromů, které provádí odborná firma. Vyhledově je nutné neustále stav sledovat a pružně reagovat na výskyt na nových místech.	OSR podal dne 3. ledna 2023 žádost o dotaci do Norských fondů výzvy „Stavanger“ na projekt „Zvýšení čistoty stromů odstraněním parazitického jmelí“. V rámci projektu je plánováno ošetření a odstranění jmelí z 1187 stromů. - v současné době vysočtěně, probíhá realizace do 30.4.2024	cca 40 000,- edukační činnost v rámci projektu (povinná aktivita v rámci dotace) cca 45 000,- administrace zakázky, další práce zatím nebyly fakturovány	Norské fondy	
5				Potlačení invazivních druhů rostlin	Detekce postižených lokalit Realizace nápravných opatření	investiční	2022-2026	500 000 - 700 000 V závislosti na průzkumu lokalit	OPŽP/ IROP	Při efektivní správě zeleně dochází k rychlé detekci postižených lokalit invazivními druhy a je možná jejich rychlá likvidace, která zamezí šíření do okolí. V konkrétním případě Karviné je důležité zaměřit se na trnovník akát (<i>Robinia pseudoacacia</i>), pajasan žláznatý (<i>Ailanthus altissima</i>), javor jasanolistý (<i>Acer negundo</i>) a křídlatku japonskou (<i>Reynoutria japonica</i>).	postupně prováděno na celém území města dle potřeby	cca 80 000,- z běžné údržby	rozpočet města	
2.3. Občané Karviné mají přístup k informacím o technologii údržby a novinkám v oblasti městské zeleně		1		Informace o veřejné zeleni - součást oficiálních webových stránek města	Realizace záměru	neinvestiční	2022-2026	nelze specifikovat	rozpočet města	Zobrazení aktuálního stavu zeleně (např. mapový portál), vymezení veřejných ploch zeleně a jejich správa, případně management údržby, plánované projekty a realizace v oblasti zeleně.	zatím nerealizováno, pasport zeleně je dostupný na webu města			
		2		Prezentace aktualit v oblasti veřejné zeleně v místním tisku, na webu města a sociálních sítích	Realizace záměru	neinvestiční	2022-2026	nelze specifikovat	rozpočet města	Aktuální novinky ve správě zeleně, managementu údržby, vysvětlení principů údržby a péče o zeleň, představení aktuálních a plánovaných projektů.	plněno průběžně (TV Polar, Karvinský zpravodaj, webové stránky města, sociální sítě...)	bez výdajů	řešeno přes oddělení Kancelář přítora	
* číslo funkčně kompoziční jednotky zeleně (FKZ), uváděné u jednotlivých hodnocených ploch zeleně ve všech částech dokumentace								** předpokládané orientační náklady uváděné bez DPH		Vysvětlivky IROP - Integrovaný regionální operační program NPŽP - Národní program životního prostředí OPŽP - Operační program životní prostředí				



Spolufinancováno
Evropskou unií

Ministerstvo životního prostředí



STÁTNÍ FOND
ŽIVOTNÍHO PROSTŘEDÍ
ČESKÉ REPUBLIKY

Ministerstvo životního prostředí

Vršovická 1442/65

100 10 Praha 10

Rozhodnutí o poskytnutí dotace č. 23_010/0000098

(dále jen „Rozhodnutí“)

vydané na základě § 14 odst. 4 zákona č. 218/2000 Sb., o rozpočtových pravidlech a o změně některých souvisejících zákonů (rozpočtová pravidla), ve znění pozdějších předpisů (dále jen „zákon o rozpočtových pravidlech“).

Žádosti o podporu z Operačního programu Spravedlivá transformace 2021-2027 na realizaci projektu „Konektivita PZŠ Dr. Olszaka v Karviné“ registrační číslo CZ.10.03.01/00/23_010/0000098 (dále jen „Projekt“) v rámci výzvy 10_23_010 (dále jen „Výzva“) Ministerstvo životního prostředí (dále jen „Poskytovatel dotace“) vyhovuje a dotaci poskytuje v plném rozsahu.

Část I.

Vymezení dotace

1. Identifikace příjemce dotace (dále jen „Příjemce“)

Statutární město Karviná

Fryštátská 72, Karviná, 73301

IČO: 00297534

Bankovní účet Příjemce: 000094-0001020791/0710

2. Projekt

2.1. Dotace se poskytuje za účelem realizace Projektu v rámci Operačního programu Spravedlivá transformace 2021-2027 (dále jen „OP ST“).

2.2. Příjemce je povinen realizovat Projekt v souladu s textem Výzvy, s údaji v žádosti o podporu a jejími přílohami zadanými v IS KP21+ (dále jen „Žádost“) a s tímto Rozhodnutím tak, aby byl splněn účel uvedený v čl. 5 této části Rozhodnutí, a to po dobu udržitelnosti stanovené v bodu 6.3. této části Rozhodnutí.

2.3. Příjemce je povinen při nakládání s dotací poskytnutou podle tohoto Rozhodnutí dodržovat pravidla stanovená příslušnými dokumenty OP ST, zejména Pravidly pro žadatele a příjemce podpory v OP ST, v aktuálním znění (dále jen „PrŽaP“), přičemž ustanovení uvedená v části B.1.1, B.1.2 a D (mimo kapitulu D.1) PrŽaP jsou pro účely realizace a administrace Projektu účinná ve znění platném ke dni vyhlášení Výzvy, do které je Projekt podán, případně k datu účinnosti změny příslušné Výzvy. Ostatní části jsou platné ve verzi účinné pro danou fázi realizace Projektu.



- 2.4. Příjemce je povinen použít dotaci na způsobilé výdaje uvedené na záložce Přehled zdrojů financování v IS KP21+. Částky způsobilých výdajů uvedené v IS KP21+ a zároveň v kumulativním rozpočtu jsou maximální pro poskytnutí dotace ve výši jednotlivých rozpočtových položek kumulativního rozpočtu Projektů, který je přílohou Žádosti.

3. Poskytovatel dotace a zprostředkující subjekt

- 3.1. Státní fond životního prostředí České republiky (dále jen „Fond“) je zprostředkujícím subjektem, který vykonává úkony delegované Ministerstvem životního prostředí na základě *Dohody o delegování některých činností a pravomocí Ministerstva životního prostředí jako řídicího orgánu Operačního programu Spravedlivá transformace v programovém období 2021–2027 na Státní fond životního prostředí České republiky jako zprostředkující subjekt* ze dne 30. 11. 2022 a úkony stanovené tímto Rozhodnutím.

4. Výše dotace

- 4.1. Dotace se poskytuje v celkové maximální výši a ve struktuře dle níže uvedené tabulky:

Finanční rámec Projektů	Částka (v Kč) / podíl (v %)
Celkové způsobilé výdaje	4 515 242,92
Schválená míra podpory EU (podíl na celkovém rozpočtu způsobilých výdajů)	85 %
Maximální výše dotace EU	3 837 956,48
Minimální podíl vlastního spolufinancování připadající na způsobilé výdaje	15 %
Výše vlastního spolufinancování připadající na celkové způsobilé výdaje	677 286,44

- 4.2. Příjemce je povinen pro financování Projektů zajistit vlastní finanční prostředky ve výši rozdílu mezi celkovými výdaji Projektů a dotací.
- 4.3. Skutečná výše dotace, která bude Příjemci poskytnuta, bude určena na základě skutečně vynaložených, odůvodněných a řádně prokázaných způsobilých výdajů Projektů, případně v souladu s pravidly zjednodušených metod vykazování nákladů (podrobněji viz příloha č. 3 PrŽaP, dále jen „ZMV“). Podíl vlastního spolufinancování Příjemce dle bodu. 4.2. této části Rozhodnutí tvoří rozdíl celkových výdajů Projektů a dotace.
- 4.4. Dotace je určena pouze na úhradu způsobilých výdajů, které jsou definovány v PrŽaP a ve Výzvě.
- 4.5. Příjemce je povinen v žádosti o platbu (dále jen „ŽoP“) požadovat uhrazení pouze příslušné výše způsobilých výdajů Projektů. Veškeré způsobilé výdaje musí být doloženy fakturami nebo účetními doklady stejné důkazní hodnoty, případně vykázané podle pravidel ZMV. Postup pro předkládání ŽoP je uveden v PrŽaP.
- 4.6. Příjemce je povinen podat ŽoP až po aktualizaci údajů zohledňujících výsledky výběrového/zadávacího řízení včetně všech závazných termínů v IS KP21+ pro danou část (objekt) Projektů. Toto ustanovení se netýká Projektů/částí Projektů v režimu ZMV.



- 4.7. Příjemce je povinen zajistit úhradu celkových výdajů Projektu, které nejsou kryty výše uvedenou dotací (zejména nezpůsobilé výdaje a výdaje na zachování výstupů Projektu), aby byl dodržen účel poskytnutí dotace pro daný Projekt a zajištěna udržitelnost Projektu.
- 4.8. V případě zapojení dalších veřejných spolufinancujících subjektů do financování Projektu není dovoleno dvojí financování části způsobilých výdajů Projektu, na které je poskytována dotace z OP ST a to včetně výdajů spadajících pod režim ZMV. Příjemce může prostředky získané od dalších veřejných spolufinancujících subjektů využít k úhradě části způsobilých výdajů financované z vlastních zdrojů v souladu s příslušným právním aktem spolufinancujícího subjektu. Jednotlivé zdroje podpory musí být v souladu s podmínkami tohoto Rozhodnutí v účetnictví Příjemce důsledně odděleny v souladu s bodem 2.3. části II.
- 4.9. Příjemce je povinen o všech spolufinancujících subjektech Fond neprodleně informovat a předložit prostřednictvím IS KP21+ příslušný právní akt.
- 4.10. Prostředky získané v režimu ZMV není zapotřebí vypořádávat s výjimkou uvedení těchto příjmů v rámci finančního vypořádání dle části II. bodu 9.1. tohoto Rozhodnutí. Za prostředky ZMV převyšující výdaje není považována přijatá dotace dle tohoto Rozhodnutí, která byla využita na podporu opatření souvisejících s plněním účelu projektu, přičemž je za tímto účelem akceptovatelné odlišné rozložení investic a neinvestic oproti přijatým prostředkům dotace.
- 4.11. Příjemce je povinen informovat Fond a požádat jej o poskytnutí údajů k provedení vratky dotčených poskytnutých finančních prostředků, jestliže došlo ke změně jejich způsobilosti podle PrŽaP a zároveň nejsou dotčeny porušením rozpočtové kázně podle § 44 zákona o rozpočtových pravidlech, a to nejpozději do 30 dní od zjištění této změny. Uvedená povinnost platí rovněž v případě, že pomine účel poskytnutých finančních prostředků, nebo jejich části, na který je dotace poskytována, pokud již nedošlo k zahájení daňové kontroly, jejímž předmětem je zjištění, zda došlo k porušení rozpočtové kázně.
- 4.12. V případě, že Příjemci vznikne legislativní nárok na vrácení nadměrného odpočtu DPH je Příjemce povinen vrátit odpovídající část dotace bez ohledu na to, zda bude tento nárok uplatněn. Příjemce je povinen požádat Fond o možnost vrácení odpovídající části dotace. Fond následně zašle Příjemci odpovídající výzvu k vrácení se stanovenou 30denní lhůtou pro vrácení prostředků.

5. Účel dotace

- 5.1. Účelem dotace je úspěšná fyzická realizace Projektu v souladu s cílem Projektu definovaným v bodu 5.2 tohoto článku.
- 5.2. Cílem Projektu je Zkvalitnění infrastruktury vnitřní konektivity škol, zabezpečení připojení k internetu a naplnění kapacity modernizovaných prostor školy.

6. Termíny a lhůty

- 6.1. Harmonogram Projektu
- 6.1.1. Datum zahájení realizace Projektu: 01. 02. 2024.



- 6.1.2. Účel dotace bude dosažen nejpozději do 31. 10. 2025.
- 6.1.3. Cíl Projektu bude dosažen nejpozději do 30. 04. 2027.
- 6.2. Podklady pro ukončení realizace Projektu a dosažení cíle Projektu dle kap. D.1.5 PrŽaP, budou prostřednictvím IS KP21+ doloženy v první zprávě o udržitelnosti.
- 6.3. Příjemce je povinen po věcné a finanční stránce zajistit, aby účel realizace Projektu byl zachován po dobu udržitelnosti 5 let ode dne změny stavu Žádosti v IS KP21+ na PP41 „Projekt finančně ukončen ŘO“.
- 6.4. Příjemce je povinen podat závěrečnou zprávu o realizaci spolu s poslední ŽoP nejpozději do 6 měsíců po termínu skutečného ukončení realizace Projektu.

Část II.

Další povinnosti Příjemce

1. Plnění indikátorů a monitorování Projektu

- 1.1. Příjemce je povinen naplnit cílovou hodnotu indikátoru/indikátorů dle níže uvedené tabulky a uchovat ji po dobu udržitelnosti dle části I čl. 6 bod 6.3. tohoto Rozhodnutí.

Název indikátoru	Kód	Měrná jednotka	Datum naplnění cílové hodnoty	Cílová hodnota
Počet podpořených škol či vzdělávacích zařízení	500 002	zařízení	31. 10. 2025	1
Počet uživatelů nových nebo modernizovaných vzdělávacích zařízení za rok	RCR 71	uživatelé / rok	30. 04. 2027	100

- 1.2. Příjemce je povinen zajistit zpracování a předkládání zpráv o udržitelnosti Projektu prostřednictvím IS KP21+ v souladu se stanoveným plánem.
- 1.3. Příjemce je povinen zpracovávat všechny ŽoP, zprávy o realizaci, resp. o udržitelnosti, informace o Projektu s využitím pravdivých a úplných informací o skutečnostech souvisejících s realizací Projektu.
- 1.4. Příjemce je povinen vypracovat na výzvu Fondu mimořádnou informaci o Projektu v rozsahu a termínu stanoveném Fondem.

2. Vedení účetnictví

- 2.1. Příjemce je povinen řádně účtovat o veškerých příjmech a výdajích, resp. výnosech a nákladech Projektu. Příjemce je povinen vést účetnictví v souladu s předpisy České republiky, zejména se zákonem č. 563/1991 Sb., o účetnictví, ve znění pozdějších předpisů (dále jen „zákon o účetnictví“).
- 2.2. Příjemce je povinen zajistit, aby příslušné doklady vztahující se k Projektu splňovaly náležitosti účetního dokladu ve smyslu § 11 zákona o účetnictví (s výjimkou odst. 1., písm. f) zákona), a aby



předmětné doklady byly správné, úplné, průkazné, srozumitelné, vedené v písemné formě chronologicky a způsobem zaručujícím jejich trvalost.

- 2.3. Příjemce je povinen vést účetnictví způsobem, který zajistí jednoznačné přiřazení veškerých účetních operací (položek) souvisejících se skutečně vynaloženými náklady ke konkrétnímu Projektu, tj. i souvisejících výnosů. Příjemce je povinen používat pro realizovaný projekt vhodný rozlišovací kód pro všechny účetní zápisy související s realizovaným projektem (např. analytiku pro účty, ORG, č. zakázky, č. střediska aj.) dle možností používaného účetního systému. Povinnost jednoznačného přiřazení skutečně vynaložených nákladů není při výpočtu dotace dané položky podle zjednodušených metod vykazování nákladů ze strany ŘO/ZS vyžadována.
- 2.4. Prostředky spadající pod režim zjednodušených metod vykazování nákladů jsou příjmem Příjemce určeným na financování výdajů projektu. Vedení účetnictví/daňové evidence a využití prostředků pod režimem zjednodušených metod vykazování se řídí platnými právními předpisy a nebude ze strany poskytovatele dotace kontrolováno (podrobněji viz příloha č. 3 PrŽaP).
- 2.5. V případě, že Příjemce není povinen vést účetnictví podle zákona o účetnictví, je povinen pro Projekt vést tzv. daňovou evidenci podle zákona č. 586/1992 Sb., o daních z příjmů, ve znění pozdějších předpisů, rozšířenou o následující požadavky:
- vedení oddělené evidence nebo odpovídající kód ke všem příjmům a výdajům, majetkům a dlohům s jednoznačnou vazbou k příslušnému Projektu;
 - příslušný doklad musí splňovat předepsané náležitosti účetního dokladu ve smyslu § 11 zákona o účetnictví (s výjimkou odst. 1, písm. f) zákona) nebo předepsané náležitosti daňového dokladu ve smyslu § 29-30 zákona č. 235/2004 Sb., o dani z přidané hodnoty, ve znění pozdějších předpisů;
 - předmětné doklady musí být správné, úplné, průkazné, srozumitelné a průběžně chronologicky vedené způsobem zaručujícím jejich trvalost;
 - při kontrole Příjemce poskytne na vyžádání kontrolnímu orgánu daňovou evidenci v plném rozsahu.

V případě, že Příjemce není povinen vést účetnictví ani daňovou evidenci vede operativní evidenci. Operativní evidenci jsou povinny vést fyzické osoby podnikající, které uplatňují výdaje procentem z příjmů podle zákona č. 586/1992 Sb., o daních z příjmů, ve znění pozdějších předpisů. Příjemce je povinen evidovat veškeré příjmy a výdaje související s příslušným Projektem v tabulkovém přehledu a archivovat v souladu s podmínkami poskytnutí dotace veškerou dokumentaci a veškeré doklady související s Projektem v souvislé číselné řadě, včetně faktur a bankovních výpisů prokazujících příjem podpory, příp. příjem prostředků od spolufinancujících subjektů a úhrady dodavatelům.

- 2.6. Příjemce je dále povinen průkazně všechny položky dokladovat při následných kontrolách a auditech kontrolních orgánů.
- 2.7. Příjemce je dále povinen zavázat dodavatele, aby předkládal k proplacení pouze faktury, které obsahují název a registrační číslo Projektu. V odůvodněných případech (např. faktura byla vystavena před vydáním Rozhodnutí, dodavatel zanikl v průběhu realizace Projektu, příjemce



je s dodavatelem v soudním sporu atd.) je Příjemci dotace umožněno, aby doklady označil názvem a registračním číslem Projektu sám před jejich uplatněním v ŽoP.

- 2.8. Příjemce není povinen překládat ke kontrole Fondu doklady spadající pod režim zjednodušených metod vykazování výdajů. Tyto doklady nemusí být označovány registračním číslem Projektu.

3. Veřejné zakázky/zakázky

- 3.1. Příjemce je povinen při realizaci Projektu postupovat v souladu se zákonem č. 134/2016 Sb., o zadávání veřejných zakázek, ve znění účinném v době zahájení zadávacího řízení, a/nebo Pokyny pro zadávání veřejných zakázek v OPŽP/OP ST 2021–2027 (příloha č. 6 PrŽaP), ve znění účinném v době zahájení výběrového/zadávacího řízení.
- 3.2. Příjemce, který pro realizaci Projektu využívá dodavatele po podpisu odpovídajících smluv, uvede v IS KP21+ informaci o:
- a) všech dodavatelích, včetně jména a identifikačního čísla pro účely DPH nebo daňového identifikačního čísla dodavatele (dodavatelů),
 - b) všech skutečných majitelích dodavatele ve smyslu čl. 3 bodu 6 směrnice (EU) 2015/849, a sice jméno (jména) a příjmení, datum narození a identifikační číslo (čísla) pro účely DPH nebo daňové identifikační číslo (čísla) těchto skutečných majitelů,
 - c) smlouvě (datum smlouvy, název, referenční číslo a smluvní částka).

V případě nákladů v režimu ZMV, viz příloha č. 3 PrŽaP nemá případné pochybení v této povinnosti vliv na způsobilost výdajů a nepředstavuje porušení podmínek tohoto Rozhodnutí, nicméně Poskytovatel dotace nebo Fond si mohou dokumentaci z veřejných zakázek souvisejících s Projektem vyžádat ke kontrole.

4. Kontrola/audit

- 4.1. Příjemce je povinen za účelem ověření plnění povinností vyplývajících z tohoto Rozhodnutí vytvořit podmínky k provedení kontroly, resp. auditu, vztahujících se k realizaci Projektu, poskytnout veškeré doklady vážící se k realizaci Projektu, umožnit průběžné ověřování souladu údajů o realizaci Projektu uváděných ve zprávách o realizaci Projektu se skutečným stavem v místě jeho realizace a poskytnout součinnost všem orgánům oprávněným k provádění kontroly/auditů. Těmito kontrolními orgány jsou především Poskytovatel dotace, Fond, Ministerstvo financí, orgány finanční správy, Nejvyšší kontrolní úřad, Evropská komise a Evropský účetní dvůr, případně další orgány oprávněné k výkonu kontroly.
- 4.2. Příjemce je dále povinen realizovat opatření k odstranění nedostatků zjištěných při těchto kontrolách, která mu byla uložena orgány oprávněnými k provádění kontroly/auditů na základě provedených kontrol/auditů, a to v termínu, rozsahu a kvalitě podle požadavků stanovených příslušným orgánem. Informace o provedených kontrolách/auditech, jejich výsledku a stavu plnění kontrolami/audity navržených opatření je Příjemce povinen zahrnovat do pravidelných zpráv o realizaci, resp. o udržitelnosti.
- 4.3. Příjemce je povinen bezodkladně informovat Fond o všech provedených kontrolách ze strany jiných subjektů než Fondu, o všech navržených opatřeních k nápravě a o jejich splnění.



4.4. Příjemce je povinen smluvně zajistit umožnění kontroly Projektu a činností s ní přímo souvisejících i u dodavatelů Projektu.

5. Publicita

5.1. Příjemce je povinen provádět propagaci Projektu v souladu s kap. C.3 PrŽaP a podle Grafického manuálu publicity OP ST 21+ (příloha č. 7 PrŽaP).

6. Poskytování údajů o realizaci projektu

6.1. Příjemce je povinen na žádost Poskytovatele dotace nebo Fondu poskytnout jakékoliv doplňující informace související s realizací Projektu, resp. s jeho udržitelností, a to ve Fondem či Poskytovatelem dotace požadované formě, rozsahu a termínu.

7. Péče o majetek

7.1. Příjemce je povinen nakládat s majetkem spolufinancovaným z dotace s péčí řádného hospodáře, zejména jej zabezpečit proti poškození, ztrátě nebo odcizení. Po dobu realizace Projektu a jeho udržitelnosti je Příjemce povinen zachovat právní vztah k předmětu podpory v souladu s požadavky uvedenými v PrŽaP pro tento typ Projektu, který zajistí zachování účelu Projektu po stanovenou dobu. Pro tento účel se předmětem podpory rozumí věci pořízované (či rekonstruované, upravené, nebo jinak výrazně zhodnocené) s dotací podle tohoto Rozhodnutí, jakož i budovy (stavby) a pozemky, ve kterých (na kterých) mají být umístěny.

7.2. Příjemce není oprávněn bez souhlasu Poskytovatele dotace zatížit předmět podpory zástavním právem (nebo jinak právně zatížit) ve prospěch třetích stran (vyjma takových věcných břemen, u kterých výkon práv z nich odvozený nemůže ohrozit realizaci Projektu ani plnění jeho účelu).

8. Oznamování změn

8.1. Příjemce je povinen Fondu bezodkladně oznámit veškeré skutečnosti, které mohou mít vliv na povahu nebo podmínky provádění Projektu a na plnění povinností vyplývajících z tohoto Rozhodnutí, včetně rozdílů proti stanovenému harmonogramu a rozsahu prací (tzv. vícepráce). Informací (povinností informovat) se rozumí podání informace prostřednictvím IS KP21+. Schvalování oznámených změn se řídí kapitolou B.1.4 PrŽaP.

8.2. Příjemce je povinen bezodkladně požádat Poskytovatele dotace prostřednictvím Fondu o změnu Rozhodnutí v případě takových změn skutečností či podmínek v něm předpokládaných, které by Příjemci znemožnily splnit jeho povinnosti stanovené tímto Rozhodnutím (u povinností vázaných na konkrétní termín v přiměřené lhůtě před uplynutím příslušného termínu tak, aby bylo možno žádost řádně posoudit a vyřídit). Žádost o provedení takové změny Příjemce podá prostřednictvím samostatného formuláře v IS KP21+. Podrobné pokyny pro oznamování a schvalování změn Projektu jsou uvedeny v PrŽaP.

8.3. Příjemce, který je evidující osobou ve smyslu zákona č. 37/2021 Sb., o evidenci skutečných majitelů, ve znění pozdějších předpisů, je povinen bezodkladně informovat Poskytovatele dotace prostřednictvím Fondu o změnách skutečného majitele nebo skutečných majitelů.

8.4. V případě, že se jedná o Projekt podléhající podpoře de minimis, je Příjemce povinen neprodleně informovat v souladu s bodem 8.1 a Metodickou příručkou k rozdělování a spojování podniků



z pohledu pravidel podpory de minimis a zaznamenávání údajů do centrálního registru podpor malého rozsahu Poskytovatele dotace prostřednictvím Fondu a poskytnout informace nezbytné pro úpravu záznamu podpory de minimis v Centrálním registru podpor malého rozsahu v následujících případech:

v období tří účetních let od nabytí účinnosti tohoto Rozhodnutí dojde k rozdělení Příjemce na dva či více samostatné podniky, respektive v případě sloučení Příjemce s jiným podnikem/převodu jmění podniku na společníka, je Příjemce povinen neprodleně informovat Poskytovatele dotace nebo Fond o rozdělení podniku, respektive sloučení podniku/převodu jmění podniku na společníka. Při nesplnění této povinnosti se Příjemce vystavuje riziku případného odejmutí předmětné dotace.

- 8.5. Příjemce je povinen informovat Fond o zahájeném insolvenčním řízení, a to do 5 dnů od uveřejnění vyhlášky o insolvenčním návrhu v insolvenčním rejstříku, o vstupu do likvidace, a to do 5 dnů od uveřejnění výzvy likvidátora k přihlášení pohledávek v obchodním věstníku, a dále bezodkladně informovat Fond o nařízení exekuce.

9. Vypořádání Projektů

- 9.1. Příjemce je povinen dotaci finančně vypořádat v souladu se zákonem o rozpočtových pravidlech a s vyhláškou č. 367/2015 Sb., kterou se stanoví zásady a termíny finančního vypořádání se státním rozpočtem, státními finančními aktivy nebo Národním fondem. Projekty spolufinancované z prostředků z rozpočtu EU se podle uvedené vyhlášky vypořádávají jednorázově nejpozději do 15. 2. roku následujícího po roce, v němž bylo ukončeno financování Projektů a se stavem k 31. prosinci roku, v němž byl Projekt ukončen. Projekt se považuje z tohoto pohledu za ukončený přepnutím stavu Žádosti v IS KP21+ na PP41 „Projekt finančně ukončen ŘO“. Příjemce podává finanční vypořádání (dále jen „FV“) prostřednictvím IS KP21+. Součástí FV jsou i přijaté prostředky spadající pod režim ZMV.

Povinnost předložit FV se nevztahuje na Projekty, které byly plně zrealizovány a uhrazeny Příjemcem z vlastních prostředků a až následně jednorázově proplaceny prostřednictvím ŽoP.

10. Uchování dokumentů

- 10.1. Příjemce je povinen uchovat veškeré dokumenty související s realizací Projektů, včetně fotodokumentace, v souladu s platnými právními předpisy EU a České republiky.
- 10.2. Příjemce je povinen uchovávat doklady ve formě originálů, nebo ověřených kopií originálů, případně na běžných nosičích dat, včetně elektronické verze originálních dokladů, popř. v elektronické podobě, pokud se jedná o jedinou existující formu dokladu.

11. Povinnosti Příjemce v souvislosti s předpisy EU

- 11.1. Příjemce je povinen dodržovat příslušná ustanovení Nařízení Rady EU č. 833/2014, ze dne 31. července 2014, o omezujících opatřeních vzhledem k činnostem Ruska destabilizujícím situaci na Ukrajině, v konsolidovaném znění a dále Nařízení Rady (EU) č. 269/2014 ze dne 17. března 2014 o omezujících opatřeních vzhledem k činnostem narušujícím nebo ohrožujícím územní celistvost, svrchovanost a nezávislost Ukrajiny, v konsolidovaném znění a Nařízení Rady



(ES) č. 765/2006 ze dne 18. května 2006 o omezujících opatřeních vůči prezidentu Lukašenkovi a některým představitelům Běloruska, v konsolidovaném znění.

- 11.2. Příjemce je povinen dodržovat podmínky uvedené v kapitole D.5.13 PrŽaP vycházející z principu významného nepoškozování environmentálních cílů („Do not significant harm“, DNSH), vycházejícího z článku č. 17 nařízení Evropského parlamentu a Rady (EU) 2020/852 ze dne 18. června 2020 o zřízení rámce pro usnadnění udržitelných investic a o změně nařízení (EU) 2019/2088.

Část III.

Platební podmínky

1. Financování Projektu

- 1.1. Podpora je poskytována Příjemci v režimu jednorázových případně průběžných ex post plateb, a to bezhotovostním bankovním převodem na bankovní účet Příjemce v souladu s příslušnými ustanoveními PrŽaP na základě jedné ŽoP po ukončení realizace Projektu. Prostřednictvím ŽoP je předkládána ke kontrole kompletní fakturace doplněná veškerými úhradami (netýká se Projektu, či jeho částí, v režimu ZMV) minimálně na úrovni celkových způsobilých výdajů (dále jen „CZV“) (dotace + odpovídající část vlastních zdrojů).
- 1.2. V případě, že Příjemce – obec eviduje k datu vydání tohoto Rozhodnutí nebo jeho změny Projekt v IS KP21+ jako zcela neinvestiční, je dotace poskytována v souladu se zákonem o rozpočtových pravidlech zprostředkovaně prostřednictvím kraje, v jehož obvodu se nachází příslušná obec. V případě projektů příspěvkových organizací krajů, měst a obcí je dotace poskytována prostřednictvím příslušného zřizovatele.
- 1.3. Finanční plán Projektu a harmonogram plateb:

Rok	Plánované čerpání dotace v Kč
2025	3 837 956,48
Celkem	3 837 956,48

- 1.4. Rozložení investičních a neinvestičních výdajů Projektu je uvedené Příjemcem v IS KP21+ a jejich rozložení může Příjemce v průběhu realizace Projektu změnit prostřednictvím podání Žádosti o změnu, a to pouze na neprofinancovaných výdajích Projektu.

Část IV.

Důsledky neplnění podmínek Rozhodnutí

1. Pozastavení proplácení dotace

- 1.1. Pokud Fond, Poskytovatel dotace, nebo orgán oprávněný ke kontrole zjistí, že Příjemce nesplnil nebo neplní některou z podmínek uvedených v tomto Rozhodnutí, je Fond nebo Poskytovatel



dotace oprávněn pozastavit proplácení prostředků dotace a zahájit potřebné kroky vedoucí ke zjištění, zda došlo k nesrovnalosti ve smyslu čl. 2 odst. 31 Nařízení Evropského parlamentu a Rady (EU) 2021/1060 ze dne 24. června 2021, popř. k podezření na porušení rozpočtové kázně ve smyslu § 44 zákona o rozpočtových pravidlech.

2. Diferenciace sankcí za porušení povinností

2.1. Není-li uvedeno jinak, představuje porušení povinností uvedených v tomto Rozhodnutí porušení rozpočtové kázně podle § 44 odst. 1 písm. b) a písm. j) zákona o rozpočtových pravidlech a povede k odvodu za porušení rozpočtové kázně ve výši, v jaké byla rozpočtová kázeň porušena, s přihlédnutím k závažnosti porušení rozpočtové kázně a jeho vlivu na dodržení účelu dotace.

2.2. V případě, že dojde k porušení povinností uvedených v části II., čl. 3., bodu 3.1, bude odvod za porušení rozpočtové kázně v souladu s § 44a, odst. 4, písm. a) zákona o rozpočtových pravidlech stanoven procentním rozmezím podle přílohy č. 1, část A tohoto Rozhodnutí.

V případě, že dojde k porušení povinností uvedených v části I. čl. 6. bodu 6.1 podbodou 6.1.3, bodu 6.2. a 6.4., části II. čl. 1. bodu 1.1., části II. čl. 2. bodu 2.1. – 2.6., části II. čl. 4. bodu 4.1., 4.2. a 4.4., části II. čl. 5. bodu 5.1., části II. čl. 6. bodu 6.1., části II. čl. 8. bodu 8.1. (postih v uvedené výši se netýká povinnosti informovat o vícepracích), bodu 8.3. – 8.5., části II. čl. 9. bodu 9.1., části II. čl. 10. bodu 10.1. a 10.2., části III. čl. 1. bodu 1.4. bude odvod za porušení rozpočtové kázně v souladu s § 44a odst. 4 písm. a) zákona o rozpočtových pravidlech stanoven procentními sazbami podle přílohy č. 1 část B tohoto Rozhodnutí.

2.3. Porušení povinností stanovených v části I. čl. 4. bodu 4.5., 4.6. a 4.9, v části I. čl. 6. bodu 6.1. podbodou 6.1.1., podbodou 6.1.3 v případě nesplnění termínu do 30 kalendářních dnů, bodu 6.2 v případě nedodržení lhůty k doložení podkladů pro ukončení Projektu do 30 kalendářních dnů, bodu 6.4 v případě nesplnění termínu pro dodání závěrečné zprávy o realizaci s poslední ŽoP do 30 kalendářních dnů, části II. čl. 1. bodu 1.1 v případě nenaplnění cílové hodnoty indikátoru/indikátorů v poměrové výši, či ve výši 20 % (dle přílohy č. 1 Rozhodnutí) a méně a v případě nesplnění termínu pro naplnění cílové hodnoty indikátoru/indikátorů do 30 kalendářních dnů, bodu 1.2. – 1.4., části II. čl. 2. bodu 2.7., části II. čl. 4. bodu 4.3., části II. čl. 8. bodu 8.2., části III. čl. 1. bodu 1.3. nepředstavuje neoprávněné použití dotace ve smyslu § 3 písm. e) zákona o rozpočtových pravidlech.

Část V.

Závěrečná ustanovení

1. Pojmy uvedené v tomto Rozhodnutí jsou používány ve smyslu, jak jsou definovány v Pravidlech pro žadatele a příjemce podpory v Operačním programu Spravedlivá transformace pro období 2021-2027.
2. Rozhodnutí nabývá účinnosti dnem podpisu Poskytovatelem dotace.
3. Rozhodnutí se vyhotovuje v elektronické verzi v prostředí MS2021+.
4. Součástí Rozhodnutí jsou tyto přílohy:

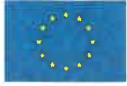

- Příloha č. 1 – Stanovení finančních oprav

Část VI.

Poučení

1. Proti tomuto rozhodnutí není na základě § 14q odst. 2 zákona o rozpočtových pravidlech přípustný opravný prostředek.
2. Za podmínek stanovených v § 15 zákona o rozpočtových pravidlech může být zahájeno řízení o odnětí dotace. Na řízení o odnětí dotace se vztahují obecné předpisy o správním řízení.

Ing. Radana Leistner Kratochvílová

Ředitelka odboru podpory transformace na nízkouhlíkovou ekonomiku

Ministerstvo životního prostředí

(dokument je podepsán elektronicky)



Příloha č. 1 k Rozhodnutí o poskytnutí dotace

Registrační číslo MS2021+: CZ.10.03.01/00/23_010/0000098

Příjemce dotace: Statutární město Karviná

ČÁST A.

Stanovení finančních oprav, které se použijí pro výdaje spolufinancované z OP ST v případě porušení povinností při zadávání zakázek/veřejných zakázek.

I. OBECNÁ USTANOVENÍ

- I. Podle této přílohy se v souladu se zákonem č. 218/2000 Sb., o rozpočtových pravidlech a o změně některých souvisejících zákonů, ve znění pozdějších předpisů, stanovuje výše finanční opravy za porušení rozpočtové kázně v případě pochybení, které spočívá v porušení povinností stanovených v části II. čl. 3, bodu 3.1. Rozhodnutí o poskytnutí dotace, při zadávání zakázek/veřejných zakázek (souhrnně dále jen „veřejné zakázky“), zejména v nedodržení postupu podle zákona č. 134/2016 Sb., o zadávání veřejných zakázek, ve znění účinném v době zahájení zadávacího řízení, případně zákona č. 137/2006 Sb., o veřejných zakázkách, ve znění účinném v době zahájení zadávacího řízení (dále souhrnně jen „zákon“) a/nebo nedodržení postupu stanoveného v Metodickém pokynu pro oblast zadávání zakázek pro programové období 2021-2027, ve znění účinném v době zahájení výběrového/zadávacího řízení (dále jen „MP VZ“).
- II. V případě, že identifikované porušení nemohlo mít ani potenciální finanční dopad, nestanoví se za něj žádná finanční oprava.
- III. Finanční oprava bude vždy stanovena paušální sazbou dle kapitoly II. – Typy porušení a sazby finančních oprav této části A.
- IV. Výše finanční opravy se vypočte z částky, která byla nebo má být z prostředků OP ST poskytnuta v souvislosti s veřejnou zakázkou, u které se porušení vyskytlo.
- V. V případě, že u veřejné zakázky bude identifikováno více porušení, výše finančních oprav stanovených za jednotlivá porušení se nesčítají a výsledná finanční oprava je stanovena s ohledem na nejzávažnější porušení.
- VI. Závažnost porušení je posuzována zejména z hlediska jeho skutečného nebo možného vlivu na výsledek výběrového/zadávacího řízení, z hlediska míry porušení základních zásad zadávání veřejných zakázek a z hlediska míry porušení principů hospodárnosti, efektivity a účelnosti při vynakládání veřejných prostředků. Porušení je nutno považovat za závažné především v případech, kdy v jeho důsledku došlo k odrazení potenciálních dodavatelů od účasti ve výběrovém/zadávacím řízení nebo k zadání veřejné zakázky jinému dodavateli, než kterému měla být zadána.

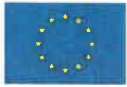

- VII. V případě, že bude identifikováno porušení, které nelze podřadit pod konkrétní typ porušení uvedený v kapitole II. – Typy porušení a sazby finančních oprav této části A, bude stanovena finanční oprava analogicky a dle zásady přiměřenosti.



II. TYPY PORUŠENÍ A SAZBY FINANČNÍCH OPRAV

Č.	Typ porušení	Popis porušení	Sazba finanční opravy
1	Nedodržení požadovaného způsobu zahájení řízení a jeho uveřejnění nebo neoprávněné přímé zadání (např. neoprávněné užití jednacího řízení bez uveřejnění)	Zadavatel zadal veřejnou zakázku, aniž by zahájil výběrové/zadávací řízení v souladu se zákonem nebo výběrové řízení v souladu s MP VZ	100 %
			25 %, pokud byla dodržena určitá míra uveřejnění, která umožnila potenciálním dodavatelům přístup k zadávané veřejné zakázce
2	Neoprávněné rozdělení předmětu veřejné zakázky	Zadavatel uměle rozdělil předmět veřejné zakázky tak, že tím došlo ke snížení předpokládané hodnoty pod finanční limity stanovené v zákoně nebo v MP VZ, čímž nebylo zajištěno řádné uveřejnění veřejné zakázky	100 %, pokud veřejná zakázka nebyla uveřejněna, ačkoliv se na ni tato povinnost vztahovala
			25 %, pokud byla dodržena určitá míra uveřejnění, která umožnila potenciálním dodavatelům přístup k zadávané veřejné zakázce
3	Chybějící či nedostatečné zdůvodnění nerozdělení veřejné zakázky na části	Zadavatel nerozdělil nadlimitní veřejnou zakázku na části dle zákona a toto rozhodnutí v písemné zprávě zadavatele neodůvodnil či toto odůvodnění nebylo dostatečné	5 %
4	Nedodržení minimální délky lhůty pro podání nabídek, předběžných nabídek nebo žádostí o účast	Zadavatel stanovil lhůtu pro podání nabídek, předběžných nabídek nebo žádostí o účast tak, že jejich délka nedosahovala	100 %, pokud je zkrácení vyšší nebo rovno 85 % délky minimální lhůty, nebo byla lhůta rovna nebo kratší než 5 dnů.



Č.	Typ porušení	Popis porušení	Sazba finanční opravy
	nebo neproloužení této lhůty v případě takové změny zadávacích podmínek, jejichž povaha to vyžadovala	minimálních lhůt stanovených v zákoně nebo MP VZ nebo zadavatel v případě takové změny zadávacích podmínek, jejichž povaha to vyžadovala, přiměřeně tuto lhůtu neproloužil	25 %, pokud je zkrácení vyšší nebo rovno 50 % délky minimální lhůty (ale nedosahuje 85 %) 10 %, pokud je zkrácení vyšší nebo rovno 30 % délky minimální lhůty (ale nedosahuje 50 %) nebo nebyla prodloužena lhůta pro podání nabídek, předběžných nabídek nebo žádostí o účast v případě takové změny zadávacích podmínek, jejichž povaha to vyžadovala 5 %, pokud je zkrácení nižší než 30 %
5	Nedostatečná doba pro opatření zadávací dokumentace nebo jiná omezení pro získání zadávací dokumentace	Jestliže zadávací dokumentace není volně, přímo a úplně dostupná, příčemž doba, ve které si ji mohou potenciální dodavatelé opatřit, je příliš krátká, či zadavatel jinak vytváří neodůvodněnou překážku pro řádnou hospodářskou soutěž	10 %, pokud po zkrácení činí délka lhůty pro doručení nabídek méně než nebo je rovna 50 % stanovené lhůty pro doručení nabídek 5 %, pokud po zkrácení činí délka lhůty pro doručení nabídek méně než nebo je rovna 80 % stanovené lhůty pro doručení nabídek



Č.	Typ porušení	Popis porušení	Sazba finanční opravy
			25 %, pokud je doba pro získání zadávací dokumentace rovna nebo nižší 5 dnům nebo zadavatel vůbec neumožnil bezplatný, neomezený a přímý přístup k zadávací dokumentaci elektronickým způsobem
6	Neuveřejnění prodloužení lhůty pro podání nabídek, předběžných nabídek nebo žádostí o účast nebo neproloužení této lhůty při nedodržení stanovené lhůty pro poskytnutí vysvětlení	Zadavatel v průběhu výběrového/zadávacího řízení prodloužil lhůtu pro podání nabídek, předběžných nabídek nebo žádostí o účast, aniž by tuto skutečnost uveřejnil způsobem stanoveným v zákoně nebo MP VZ, resp. způsobem, jakým bylo zahájeno výběrové/zadávací řízení, nebo ačkoliv žádost o vysvětlení byla doručena včas, zadavatel toto vysvětlení neuveřejnil, neodeslal nebo nepředal ve stanovené lhůtě a současně neproloužil lhůtu pro podání nabídek	5 %, pokud došlo k uveřejnění jiným vhodným způsobem 10 %, pokud nedošlo k uveřejnění, nebo pokud nedošlo k prodloužení lhůty pro podání nabídek v důsledku nedodržení lhůty pro poskytnutí vysvětlení zadávací dokumentace
7	Použití jednacího řízení s uveřejněním nebo soutěžního dialogu v rozporu se zákonem	Zadavatel zadal veřejnou zakázku v jednacím řízení s uveřejněním nebo v soutěžním dialogu, aniž by byly splněny zákonné podmínky pro takový postup, nebo v průběhu jednacího řízení s uveřejněním nebo v soutěžním dialogu	25 % 10 %, pokud byla zajištěna transparentnost zadávacího řízení vč. zdůvodnění užití tohoto druhu řízení v zadávací dokumentaci, nebyl omezen počet potenciálních dodavatelů, kteří mohli podat nabídku



Č.	Typ porušení	Popis porušení	Sazba finanční opravy
		podstatně změnil zadávací podmínky	nebo žádost o účast, a současně byl zajištěn rovný přístup ke všem účastníkům, kteří podali nabídku či žádost o účast
8	Nesoulad se stanovenými postupy pro elektronické nebo souhrnné zadávání veřejných zakázek ¹	Nedodržení stanovených postupů pro elektronické nebo souhrnné zadávání veřejných zakázek (tj. rámcové dohody, dynamické nákupní systémy, elektronické aukce, elektronické katalogy, centralizované zadávání, společné zadávání a postupy centrálních zadavatelů)	10 %, pokud nedodržení mohlo mít za následek odrazení potenciálních dodavatelů od účasti ve výběrovém/zadávacím řízení 25 %, pokud následkem tohoto porušení bylo přidělení veřejné zakázky jinému účastníkovi, než který by zvítězil, pokud by se zadavatel pochybení nedopustil
9	Neuvedení nebo nedostatečné vymezení požadavků na kvalifikaci nebo hodnotících kritérií a jejich vah, podmínek plnění veřejné zakázky nebo technické specifikace nebo neuveřejnění či neposkytnutí vysvětlení objasňující či doplňující kvalifikační nebo hodnotící kritéria	Zadavatel neuvedl v oznámení o zahájení výběrového/zadávacího řízení požadavky na kvalifikaci, hodnotící kritéria (vč. jejich vah a jasného způsobu hodnocení nabídek), podmínky plnění veřejné zakázky nebo technické specifikace, případně tyto požadavky nevymezil dostatečně určitě nebo objasnění či doplnění kvalifikačních či hodnotících kritérií nebylo sděleno všem	25 %, pokud nedošlo k uveřejnění kvalifikačních nebo hodnotících kritérií a jejich vah 10 %, pokud podmínky plnění nebo technická specifikace nejsou v zadávací dokumentaci uvedeny, nebo hodnotící kritéria a jejich váhy nejsou uvedeny dostatečně určitě, což mohlo mít odrazující účinek na potenciální dodavatele, nebo vysvětlení objasňující či doplňující kvalifikační nebo hodnotící kritéria nebyla

¹ Kromě případů, kdy nesrovnalost spadá pod jiný typ porušení.



Č.	Typ porušení	Popis porušení	Sazba finanční opravy
		účastníkům, popř. tyto informace nebyly uveřejněny	sdělena všem známým dodavatelům a/nebo nebyla uveřejněna
10	Stanovení diskriminačních kritérií pro vyloučení, požadavků na kvalifikaci dodavatelů, kritérií hodnocení nabídek, podmínek pro plnění veřejné zakázky nebo technických specifikací v rozporu se zákonem nebo s MP VZ, a to ve vztahu k národním, regionálním nebo lokálním preferencím.	Zadavatel stanovil diskriminační nebo jiná protiprávní kritéria pro vyloučení, požadavky na kvalifikaci dodavatelů, kritérií hodnocení nabídek, podmínek pro plnění veřejné zakázky nebo technických specifikací nutných pro účast ve výběrovém/zadávacím řízení ve vztahu k místu realizace (např. v případě požadavku na zkušenosti, zařízení, provozovnu atd. z určitého regionu či státu)	25 %, pokud mohlo dojít k odrazení potenciálních dodavatelů od účasti ve výběrovém/zadávacím řízení 10 %, pokud byla zajištěna minimální míra hospodářské soutěže
11	Stanovení diskriminačních kritérií pro vyloučení, požadavků na kvalifikaci dodavatelů, kritérií hodnocení nabídek, podmínek pro plnění veřejné zakázky nebo technických specifikací v rozporu se zákonem nebo s MP VZ v ostatních aspektech než je uvedeno v předchozím bodu	Zadavatel stanovil diskriminační nebo jiná protiprávní kritéria pro vyloučení, požadavky na kvalifikaci dodavatelů, kritérií hodnocení nabídek, podmínek pro plnění veřejné zakázky nebo technických specifikací nutných pro účast ve výběrovém/zadávacím řízení (např. požadavky bezprostředně nesouvisely s předmětem veřejné zakázky, nebo hodnotící kritéria nevyjadřovaly vztah užitné hodnoty a ceny)	25 %, pokud stanovené podmínky zjevně neodpovídají předmětu veřejné zakázky nebo v případech, kdy toto omezení umožnilo účast pouze jednoho dodavatele a současně účast tohoto jednoho dodavatele není odůvodnitelná specifickým technickým charakterem předmětu veřejné zakázky 10 %, pokud tyto požadavky souvisí s předmětem veřejné zakázky, ale nejsou mu přiměřené, nebo v případech, kdy kvalifikační kritéria byla užitá jako hodnotící kritéria, nebo v případech stanovení

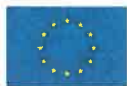

Č.	Typ porušení	Popis porušení	Sazba finanční opravy
			<p>technických podmínek prostřednictvím přímého nebo nepřímého odkazu na určité dodavatele, výrobky, patenty na vynálezy, užité vzory, průmyslové vzory, ochranné známky nebo označení původu s výjimkou případů, kdy použití této specifikace se týká pouze doplňkové části veřejné zakázky a potenciální dopad na EK rozpočet je pouze formální</p> <p>5 %, pokud i přes užití omezujících podmínek byla zajištěna minimální míra hospodářské soutěže</p>
12	Nedostatečné či nepřesné vymezení předmětu veřejné zakázky	Zadavatel nevymezil předmět veřejné zakázky v podrobnostech nezbytných pro zpracování nabídky, což mohlo odradit potenciální dodavatele od podání nabídky, předběžné nabídky či žádosti o účast	10 %
13	Neoprávněné omezení poddodávek	Zadavatel omezil možnost využití poddodavatelů při realizaci veřejné zakázky např. procentuálně, a to bez relevantního odůvodnění tohoto omezení s ohledem na klíčové části veřejné zakázky	5 %
14	Nedodržení či nesprávná aplikace kvalifikačních kritérií	Zadavatel při posouzení a hodnocení nabídek	25 %



Č.	Typ porušení	Popis porušení	Sazba finanční opravy
	nebo technických či jiných zadávacích podmínek při posouzení a hodnocení nabídek či žádostí o účast	nedodržel stanovené zadávací podmínky, zejména technické podmínky, požadavky na kvalifikaci, obchodní podmínky nebo jiné podmínky účasti ve výběrovém/zadávacím řízení nebo podmínky průběhu výběrového/zadávacího řízení a ve svém důsledku tak změnil zadávací podmínky v průběhu posouzení nabídek, což mělo za následek přijetí či odmítnutí nabídek či žádostí o účast, které přijmuty/odmítnuty být neměly	
15	Hodnocení nabídek v rozporu se zadávacími podmínkami nebo hodnocení nabídek dle dodatečně stanovených kritérií, která nebyla uveřejněna	Kritéria, která zadavatel stanovil pro hodnocení nabídek, nebyla dodržena či bylo užito dalších hodnotících kritérií, které nebyly uveřejněny	10 % 25 %, pokud došlo k diskriminaci účastníků na základě národních, regionálních či lokálních preferencí
16	Nedostatečná auditní stopa související se zadáním veřejné zakázky	Doložené podklady jasně nevysvětlují, jakým způsobem byly hodnoceny nabídky a jak byla vybrána nejvýhodnější nabídka, což má za následek nedostatečnou transparentnost	25 %

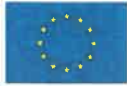

Č.	Typ porušení	Popis porušení	Sazba finanční opravy
		Odmítnutí zpřístupnění či poskytnutí relevantní dokumentace	100 %
17	Jednání s účastníky během řízení včetně změny vítězné nabídky v průběhu hodnocení	Zadavatel umožnil účastníkovi úpravu nabídky v průběhu hodnocení nabídek, čímž došlo k výběru tohoto účastníka, nebo zadavatel v rozporu se zákonem nebo MP VZ jednal v průběhu hodnocení nabídek s účastníky řízení, což vedlo k podstatné změně zadávacích podmínek, příp. samotné nabídky	25 %
18	Neoprávněné předchozí zapojení dodavatelů do přípravy výběrového/zadávacího řízení či obdobná forma spolupráce se zadavatelem	V případech, kdy takovéto zapojení dodavatele do přípravy výběrového/zadávacího řízení má za následek porušení zásady nediskriminace, transparentnosti a rovného zacházení či vede k narušení hospodářské soutěže	25 %
19	Změna počátečních zadávacích podmínek v rámci jednacího řízení s uveřejněním vedoucí k podstatné změně zadávacích podmínek	V průběhu jednacího řízení s uveřejněním došlo k podstatným změnám původních zadávacích podmínek, které by měly za následek povinnost nového uveřejnění řízení	25 %
20	Neoprávněné vyloučení nabídky z důvodu	Zadavatel vyloučil nabídku z důvodu mimořádně nízké nabídkové ceny, aniž by	25 %



Č.	Typ porušení	Popis porušení	Sazba finanční opravy
	mimořádně nízké nabídkové ceny	požádal účastníka výběrového/zadávacího řízení o odpovídající zdůvodnění nebo v případě, kdy zadavatel dodavatele ke zdůvodnění mimořádně nízké nabídkové ceny vyzval, nicméně není schopen prokázat, že odpovědi účastníků posoudil odpovídajícím způsobem	
21	Střet zájmů s dopadem na výsledek zadávacího/výběrového řízení	V případě, kdy při zadání veřejné zakázky dojde ke střetu zájmů, přičemž dotčený účastník zvítězí v zadávacím/výběrovém řízení ²	100 %
22	Bid-rigging (zakázaná spolupráce dodavatelů ve výběrovém/zadávacím řízení)	V případě, že soud, Úřad pro ochranu hospodářské soutěže či jiný kompetentní úřad shledá, že při zadávání výběrového/zadávacího řízení došlo ke kartelové dohodě či jiné formě zakázané spolupráce mezi dodavateli	10 %, pokud účastníci, kteří se na bid-riggingu podíleli, postupovali bez pomoci osoby v rámci řídicího či kontrolního systému nebo zadavatele a jeden z nich se stal vybraným dodavatelem 25 %, pokud se na bid-riggingu nepodíleli jiní dodavatelé než ti, kteří se bid-riggingu účastnili 100 %, pokud se na bid-riggingu podílela osoba v rámci řídicího či

² Střet zájmů může nastat již ve fázi přípravy projektu, pokud měla příprava projektu vliv na zadávací dokumentaci/zadávací řízení.



Č.	Typ porušení	Popis porušení	Sazba finanční opravy
			kontrolního systému nebo zadavatel ve spolupráci s dodavateli podílejícími se na bid-riggingu a současně jeden z nich se stal vybraným dodavatelem
23	Podstatná změna smlouvy	Zadavatel umožnil podstatnou změnu závazku ze smlouvy na plnění veřejné zakázky nebo práv a povinností vyplývajících ze smlouvy na plnění veřejné zakázky v rozporu se zákonem nebo s MP VZ	25 % z ceny původní veřejné zakázky a dále 25 % z hodnoty dodatečných stavebních prací, dodávek nebo služeb (tzv. vícepráce)
			25 % z ceny původní veřejné zakázky a dále 100 % částky, o kterou byla případně zvýšena cena veřejné zakázky v případě, že takové zvýšení převyšuje 50 % hodnoty původní veřejné zakázky
24	Jiné porušení	Zadavatel se dopustil jiného než výše uvedeného porušení, které mělo nebo mohlo mít vliv na výběr dodavatele, nebo které	25 %



Č.	Typ porušení	Popis porušení	Sazba finanční opravy
		znemožnilo ověření souladu jeho postupu s částí II. čl. 3. bod 3.1. Rozhodnutí o poskytnutí dotace včetně nedodržení základních zásad zadávacího řízení.	2 % nebo 5 % nebo 10 % dle závažnosti porušení



ČÁST B.

Tabulka finančních oprav za porušení povinností stanovených v Rozhodnutí o poskytnutí dotace (dále jen „Rozhodnutí“), části IV. čl. 2. bodu 2.2 sankcionované nižším odvodem, než činí výše porušení rozpočtové kázně

Č.	Podmínka Rozhodnutí	Popis porušení	Sazba finanční opravy
1	Část I. čl. 6. bod 6.1. podbod 6.1.3.	Nesplnění termínu dosažení cíle Projektu	Prodlení do 30 kalendářních dnů bez finanční opravy; prodlení 31-90 kalendářních dnů finanční oprava 1 % z částky, ve které byla porušena rozpočtová kázeň; prodlení 91-180 kalendářních dnů finanční oprava 3 % z částky, ve které byla porušena rozpočtová kázeň; prodlení delší než 180 kalendářních dnů finanční oprava 5 % z částky, ve které byla porušena rozpočtová kázeň
2	Část I. čl. 6. bod 6.2.	Nesplnění povinnosti doložit podklady pro ukončení Projektu	Prodlení do 30 kalendářních dnů bez finanční opravy; prodlení 31-90 kalendářních dnů finanční oprava 1 % z částky, ve které byla porušena rozpočtová kázeň; prodlení 91-180 kalendářních dnů finanční oprava 3 % z částky, ve které byla porušena rozpočtová kázeň; prodlení delší než 180 kalendářních dnů finanční oprava 5 % z částky, ve které byla porušena rozpočtová kázeň
3	Část I. čl. 6. bod 6.4.	Nesplnění termínu pro podání závěrečné zprávy o realizaci spolu s poslední ŽoP	Prodlení do 30 kalendářních dnů bez finanční opravy; prodlení 31-90 kalendářních dnů finanční oprava 1 % z částky, ve které byla porušena rozpočtová kázeň; prodlení 91-180 kalendářních dnů finanční oprava 3 % z částky, ve které byla porušena rozpočtová kázeň; prodlení delší než 180 kalendářních dnů finanční oprava 5 % z částky, ve které byla porušena rozpočtová kázeň
4	Část I. čl. 7. bod 7.1.	Nedodržení specifických povinností Příjemce pro Projekt	Finanční oprava z částky, ve které byla porušena rozpočtová kázeň ve výši odpovídající poměru nedosažení 75 % využití učebny pro výuku odborných předmětů.



5	Část I. čl. 11. bod 11.2	Povinnosti Příjemce v souvislosti s předpisy EU	Finanční oprava 20-90 % z částky, ve které byla porušena rozpočtová kázeň.
6	Část II. čl. 1. bod 1.1.	<p>a) Nenaplnění cílové hodnoty indikátoru/indikátorů uvedených v Rozhodnutí</p> <p>a1) 500 002 – Počet podpořených škol či vzdělávacích zařízení</p> <p>a2) RCO 67 - Kapacita tříd v nových nebo modernizovaných vzdělávacích zařízeních</p> <p>a3) 323 000 - Snížení konečné spotřeby energie u podpořených subjektů</p> <p>a4) RCR 71 - Počet uživatelů nových nebo modernizovaných vzdělávacích zařízení za rok</p> <p>b) Nesplnění termínu pro naplnění cílové hodnoty indikátoru/indikátorů</p> <p>c) Neudržení výše indikátorů po dobu udržitelnosti</p>	<p>a1) Není stanoveno toleranční pásmo, finanční oprava z částky, ve které byla porušena rozpočtová kázeň ve výši odpovídající poměru nedosažení indikátoru.</p> <p>a2) Splnění 90 % a více – bez finanční opravy.</p> <p>Splnění 0-90 % – finanční oprava z částky, ve které byla porušena rozpočtová kázeň ve výši odpovídající poměru nedosažení indikátoru.</p> <p>a3) Splnění 95 % a více – bez finanční opravy.</p> <p>Splnění 0-95 % – finanční oprava z částky, ve které byla porušena rozpočtová kázeň ve výši odpovídající poměru nedosažení indikátoru.</p> <p>a4) Splnění 80 % a více za období prvního roku udržitelnosti – bez finanční opravy.</p> <p>Splnění 0-80 % za období prvního roku udržitelnosti– finanční oprava z částky, ve které byla porušena rozpočtová kázeň ve výši odpovídající poměru nedosažení indikátoru.</p> <p>b) Prodlení do 30 kalendářních dnů bez finanční opravy; prodlení 31-90 kalendářních dnů finanční oprava 1 % z částky, ve které byla porušena rozpočtová kázeň; prodlení 91-180 kalendářních dnů finanční oprava 3 % z částky, ve které byla porušena rozpočtová kázeň; prodlení delší než 180 kalendářních dnů finanční oprava 5 % z částky, ve které byla porušena rozpočtová kázeň.</p> <p>c) Výše finanční opravy při neudržení dosažené hodnoty indikátorů k Rozhodnému datu bude vyčíslena v rozmezí 0–100 %.</p>

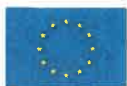

		přinejmenším ve výši dosažené k Rozhodnému datu.	Konkrétní výše je stanovena podle následujících pravidel: c1) U indikátorů, u kterých došlo k aplikaci finanční opravy podle části a) (vyjma indikátoru RCR 71) a u indikátorů bez stanoveného tolerančního pásma (indikátor 500 002), bude stanovena finanční oprava v poměrné výši zohledňující skutečně udrženu hodnotu indikátoru a dosaženou hodnotu indikátoru k Rozhodnému datu. c2) V ostatních případech bude stanovena finanční oprava v poměrné výši zohledňující skutečně udrženu hodnotu indikátoru a minimální hranici tolerančního pásma indikátoru v případě, kdy nedojde k udržení u indikátoru: <ul style="list-style-type: none">• RCO 67 na 90 % cílové hodnoty a více,• 323 000 na 80 % cílové hodnoty a více.
7	Část II. čl. 2. body 2.1.-2.6.	Nevedení účetnictví v souladu s Rozhodnutím	Finanční oprava 0,1-1 % z částky, ve které byla porušena rozpočtová kázeň
8	Část II. čl. 4. body 4.1., 4.2. a 4.4.	Nesplnění povinností spojených s kontrolou	Finanční oprava 0,1-5 % z částky, ve které byla porušena rozpočtová kázeň
9	Část II. čl. 5. bod 5.1.	Nesplnění některých z povinností souvisejících s publicitou a propagací Projektu	Finanční oprava 0,1-1 % z částky, ve které byla porušena rozpočtová kázeň
10	Část II. čl. 6. bod 6.1.	Neposkytnutí požadované informace v požadované formě, rozsahu a termínu	Finanční oprava 0,1-5 % z částky, ve které byla porušena rozpočtová kázeň dle závažnosti dopadu na administraci Projektu a splnění účelu akce



11	Část II. čl. 8. bod 8.1., 8.3.-8.4.	Nesplnění povinnosti informovat Fond o všech okolnostech, které mají nebo by mohly mít vliv na plnění povinností příjemce, v souvislosti se změnami skutečných majitelů nebo podpory de minimis	Finanční oprava 0,5 % z částky, ve které byla porušena rozpočtová kázeň s výjimkou neinformování o rozsahu prací (vícepráce), které bude postiženo v souladu s částí IV. bodu 2.1. Rozhodnutí
12	Část II. čl. 8. bod 8.5.	Nesplnění povinnosti informovat Fond o zahájení insolvenčního řízení, vstupu do likvidace či nařízení exekuce	Finanční oprava 0,5 % z částky, ve které byla porušena rozpočtová kázeň
13	Část II. čl. 9. bod 9.1.	Nesplnění povinnosti finančně vypořádat dotaci v souladu s vyhláškou č. 367/2015 Sb.	Finanční oprava 0,1 % z částky, ve které byla porušena rozpočtová kázeň
14	Část II. čl. 10. body 10.1. a 10.2.	Neplnění některých z povinností spojených s uchováváním dokumentů	Finanční oprava 0,5-5 % z částky, ve které byla porušena rozpočtová kázeň dle závažnosti dopadu na administraci Projektů a splnění jeho účelu
15	Část III. čl. 1. bod 1.4.	Použití investičních prostředků na úhradu neinvestičních výdajů a naopak mimo režim ZMV	Finanční oprava 1 % z částky, ve které byla porušena rozpočtová kázeň

Stanovy spolku POHOPARK, z. s. (dále jen „Spolek“)

1. NÁZEV SPOLKU

- 1.1 Název Spolku je: POHOPARK, z. s.
- 1.2 Název Spolku v anglickém jazyce: POHOPARK, z. s.

2. SÍDLO SPOLKU

- 2.1 Sídlem Spolku je: Karviná, Masarykovo náměstí 34/17, 733 01 Karviná – Fryštát, Česká republika.

3. ÚČEL SPOLKU, JEHO CÍLE A ČINNOSTI

- 3.1 Účelem Spolku je provozování POHO Parku Gabriela v areálu bývalého Dolu Gabriela jako vstupní brány do pohornické krajiny Karvinska, a to zejména pro potřeby široké veřejnosti.
- 3.2 Cílem Spolku je aktivně se podílet a přispívat k rozvoji celého přilehlého území v zájmu jeho co nejširšího využití ze strany obyvatel Ostravsko-karvinské aglomerace.
- 3.3 Hlavní činností Spolku je:
 - (i) Realizace aktivit směřujících k naplnění cílů a účelu uvedeného v čl. 3 stanov, jakožto společného zájmu jeho členů. Žádná z hlavních činností Spolku není podnikáním ani jinou výdělečnou činností.
 - (ii) Provozování budov POHO Parku Gabriela v areálu bývalého Dolu Gabriela jako nového centra pohornické krajiny Karvinska.
 - (iii) Podpora rozvoje pohornické krajiny Karvinska v zájmu jejího využití ze strany obyvatel přilehlého regionu.
 - (iv) Vytváření vhodného prostředí pro prezentaci projektů rozvíjejících pohornickou krajinu Karvinska ze strany dalších subjektů.
 - (v) Edukační činnost zaměřená na historii hornictví na Karvinsku, resp. Ostravsko-karvinskou uhelnou pánev.
 - (vi) Pořádání kulturních, výchovných, sportovních a vzdělávacích akcí, zejména v podobě trvalých expozic, dočasných výstav, koncertů, přednášek, seminářů apod., a vytváření technických podmínek pro pořádání takových akcí ze strany dalších subjektů.
 - (vii) Podpora obnovy historických objektů a kulturních památek nacházejících se v pohornické krajině Karvinska.
- 3.4 Za účelem podpory své hlavní činnosti a hospodárného využití svého majetku je Spolek oprávněn vyvíjet rovněž vedlejší hospodářskou činnost spočívající v podnikání nebo jiné výdělečné činnosti v těchto oblastech:
 - (i) výroba, obchod a služby neuvedené v přílohách 1 až 3 živnostenského zákona,
 - (ii) zprostředkování obchodu a služeb,

- (iii) velkoobchod a maloobchod,
 - (iv) poradenská a konzultační činnost, zpracování odborných studií a posudků,
 - (v) provozování kulturních, kulturně-vzdělávacích a zábavních zařízení, pořádání kulturních produkcí, zábav, výstav, veletrhů, přehlídek, prodejních a obdobných akcí,
 - (vi) výroba strojů a zařízení,
 - (vii) testování, měření, analýzy a kontroly,
 - (viii) výzkum a vývoj v oblasti přírodních a technických věd nebo společenských věd,
 - (ix) příprava a vypracování technických návrhů, grafické a kresličské práce,
 - (x) projektování elektrických zařízení,
 - (xi) nákup, prodej, správa a údržba nemovitostí,
 - (xii) poskytování software, poradenství v oblasti informačních technologií, zpracování dat, hostingové a související činnosti a webové portály.
- 3.5 Další formy činností dle odst. 3.4 a jejich konkretizaci může stanovit členská schůze Spolku.

4. ZAKLÁDAJÍCÍ ČLENOVÉ SPOLKU

- 4.1 Zakládajícími členy Spolku jsou:
- (i) Moravskoslezský kraj, IČO: 70890692, se sídlem 28. října 117, 702 18 Ostrava,
 - (ii) Moravskoslezské Investice a Development, a. s., IČO: 47673168, se sídlem Na Jízdárně 7/1245, 702 00 Ostrava (dále jen „MSID“),
 - (iii) statutární město Karviná, IČO: 00297534, se sídlem Fryštátská 72/1, 733 24 Karviná,
 - (iv) Iniciativa Dokořán, z. s. IČO: 27006549, se sídlem Masarykovo náměstí 4/3, 733 01 Karviná.
- 4.2 Spolek je nezávislý a sdružuje své členy na základě společného zájmu vyjádřeného v účelu Spolku. Spolek je neziskovou organizací. Případný zisk z činnosti Spolku lze použít pouze pro spolkovou činnost včetně správy Spolku.

5. MAJETKOVÉ POMĚRY A HOSPODAŘENÍ SPOLKU

- 5.1 Spolek hospodaří se svým majetkem, jehož zdrojem jsou zejména:
- (i) vstupní, roční a mimořádné členské příspěvky členů Spolku,
 - (ii) dary a jiná plnění fyzických a právnických osob,
 - (iii) dotace z externích zdrojů,
 - (iv) příjmy z činností při naplňování účelu Spolku,
 - (v) výnosy z majetku,
 - (vi) ostatní příjmy z jiných finančních zdrojů.
- 5.2 Spolek hospodaří s vlastními finančními prostředky na základě Plánu činností a rozpočtu schváleného členskou schůzí.
- 5.3 Hospodářský výsledek (zisk) Spolku se nerozděluje mezi členy nebo zaměstnance Spolku.

- 5.4 Spolek účetně oddělí hospodářské a nehospodářské aktivity tak, aby nedocházelo k financování hospodářských činností z činností nehospodářských.
- 5.5 Prostředky získané ze zdrojů uvedených v tomto článku jsou využívány v rámci schváleného rozpočtu Spolku, a to především na úhradu nákladů spojených s realizací účelu Spolku a na další rozvoj činností Spolku, avšak zároveň vždy v souladu s účelem, ke kterému byly prostředky Spolku poskytnuty.
- 5.6 Spolek pověří k výkonu správy majetku a vedení účetnictví, jakož i další potřebné agendy jednoho ze svých členů nebo třetí osobu, kteří budou poskytovat potřebné služby. Finanční prostředky pro tyto potřeby budou čerpány ze schváleného rozpočtu Spolku.
- 5.7 Pro potřeby Spolku je založen běžný bankovní účet. Podpisová práva a oprávnění disponovat s finančními prostředky na tomto účtu mají osoby oprávněné jednat za Spolek nebo další osoby k tomuto účelu zmocněné písemnou plnou mocí.
- 5.8 Náklady na činnost orgánů Spolku hradí Spolek. Činnost orgánů Spolku organizačně zabezpečuje Spolek.

6. ČLENSKÉ PŘÍSPĚVKY

- 6.1 Členské příspěvky se dělí na vstupní, roční a mimořádné.
- 6.2 Ze zakládajících členů Spolku má povinnost hradit vstupní členský příspěvek pouze Moravskoslezský kraj a povinnost hradit pravidelné roční členské příspěvky pouze Moravskoslezský kraj a statutární město Karviná, ostatní zakládající členové Spolku jsou povinni hradit roční členský příspěvek zbaveni.
- 6.3 Vstupní členský příspěvek je stanoven pro Moravskoslezský kraj ve výši 1.000.000 Kč. Roční členský příspěvek je od roku 2024 pro Moravskoslezský kraj stanoven ve výši 1.000.000 Kč a pro statutární město Karvinou pak ve výši 500.000 Kč. Roční členský příspěvek dle předchozí věty se pro Moravskoslezský kraj navyšuje na 8.000.000 Kč a pro statutární město Karviná na 4.000.000 Kč, a to od kalendářního roku následujícího po vydání rozhodnutí/povolení/souhlasu, na základě kterého může být zahájen provoz POHO Parku Gabriela v souladu s čl. 3.1 těchto stanov (dále též "zahájení provozu POHO Parku Gabriela").
- 6.4 Výše členských příspěvků (vstupních i ročních) pro nezakládající členy Spolku je určena usnesením členské schůze.
- 6.5 Vstupní členský příspěvek je splatný do 30 dnů ode dne zápisu Spolku do veřejného (spolkového) rejstříku vedeného Krajským soudem v Ostravě.
- 6.6 Roční členský příspěvek je splatný do 31.3. kalendářního roku, za nějž je roční členský příspěvek hrazen.
- 6.7 Mimořádným členským příspěvkem může kterýkoliv člen podpořit dle svého uvážení činnost Spolku. Mimořádný členský příspěvek může mít jak peněžitou, tak nepeněžitou formu. S poskytnutím mimořádného členského příspěvku ze strany člena Spolku musí členská schůze vyslovit svůj souhlas. O záměru poskytnout mimořádný členský příspěvek je člen Spolku povinen písemně (též e-mailem) informovat předsedu předsednictva.

7. ČLENSTVÍ VE SPOLKU

- 7.1 Spolek je otevřenou organizací umožňující vstup dalším subjektům. O členství zájemců, kteří souhlasí s účelem Spolku a chtějí se na jeho činnosti aktivně podílet, rozhoduje členská schůze s přihlédnutím k vazbám zájemce na území pohornické krajiny

Karvinska. Proces vstupu dalších subjektů do spolku bude zahájen nejdříve po zahájení provozu POHO Parku Gabriela.

- 7.2 Členství ve Spolku je zcela dobrovolné.
- 7.3 Členem Spolku se může stát právnická osoba, která:
- (i) souhlasí se stanovami Spolku,
 - (ii) chce se účastnit činností naplňujících účel Spolku,
 - (iii) uhradí vstupní členský příspěvek,
 - (iv) nebyla ze Spolku vyloučena.
- 7.4 Přistupující člen předkládá výpis z úřední evidence, ve které je zapsán, ne starší než 3 měsíce. Je-li přistupující člen subjektem, který se nezapisuje do žádné úřední evidence nebo se zapisuje do úřední evidence, ze které nelze pořídit výpis, nahradí výpis z takové evidence čestným prohlášením o této skutečnosti.
- 7.5 Výpis z úřední evidence, ve které je přistupující člen zapsán, se předkládá v originále nebo úředně ověřené kopii. Čestné prohlášení dle odstavce 7.4 se předkládá v originále nebo úředně ověřené kopii. Podpisy na čestných prohlášeních ani podpisy na žádosti o členství ve Spolku nemusí být úředně ověřeny.
- 7.6 Členství ve Spolku předchází podání písemné přihlášky zájemce doručené do sídla Spolku, o které rozhoduje předsednictvo. Žádost o přijetí přezkoumá členská schůze s přihlédnutím k vazbám zájemce na území pohornické krajiny Karvinska a rozhodne, zda zájemce o členství ve Spolku, který splnil stanovené podmínky, přijímá za člena Spolku či nikoli. V případě zamítnutí žádosti není členská schůze povinna své rozhodnutí zdůvodňovat. O svém rozhodnutí členská schůze žadatele vyrozumí. Členství ve Spolku vzniká prvního dne měsíce následujícího po vyslovení souhlasu členskou schůzí, nejdříve však uhrazením vstupního členského příspěvku.
- 7.7 Přihláška musí obsahovat alespoň tyto náležitosti:
- (i) název zájemce o členství s uvedením sídla a identifikačního čísla,
 - (ii) bezvýhradný projev vůle zájemce stát se členem Spolku,
 - (iii) odůvodnění a prokázání splnění podmínek pro členství ve Spolku,
 - (iv) výčet aktivit za posledních 36 měsíců, na kterých se po zahájení provozu POHO PARKU Gabriela v souladu s cíli a posláním Spolku aktivně podílel, přičemž platí, že se musí jednat o aktivity realizované až po zahájení provozu POHO PARKU Gabriela,
 - (v) písemný souhlas se stanovami Spolku,
 - (vi) uvedení plně svéprávné fyzické osoby starší 18 let oprávněné zastupovat zájemce ve všech činnostech souvisejících se Spolkem a členstvím v něm (dále také jako „Delegát“),
 - (vii) podpis oprávněného zástupce.
- 7.8 Předsednictvo Spolku je povinno zabývat se přihláškou nového zájemce o členství ve Spolku řádně doručenou Spolku v přiměřené lhůtě, nebrání-li mu v tom překážky. Předsednictvo má právo odmítnout přihlášku, i když jsou podmínky členství dle těchto stanov splněny.
- 7.9 Členství ve Spolku vzniká zakládajícím členům Spolku podpisem zápisu z ustavující členské schůze s účinností od zápisu Spolku do veřejného (spolkového) rejstříku vedeného Krajským soudem v Ostravě.

7.10 Členství ve Spolku zaniká:

- (i) primárně na základě písemné dohody mezi Spolkem a členem Spolku, který již nemá zájem ve Spolku dále setrvat a podá písemnou žádost o vystoupení ze Spolku. Strany dohody vyvinou veškeré úsilí a snahu, aby dohoda o zániku členství člena Spolku vyhovovala oběma stranám, byla přijata v přiměřené lhůtě a bez zbytečných komplikací. V případě, že nedojde k dohodě mezi stranami do jednoho měsíce od podání žádosti o vystoupení ze Spolku, pak členství člena Spolku zaniká vždy ke dni 31. 12. nebo ke dni 30. 6. kalendářního roku, a to v závislosti na tom, které datum bude nejdříve následovat po uplynutí měsíční lhůty od podání žádosti o vystoupení ze Spolku,
- (ii) rozhodnutím členské schůze o vyloučení člena ze Spolku,
- (iii) zánikem právnické osoby, která je členem Spolku, bez právního nástupce; v případě zániku právnické osoby, která je členem Spolku, s právním nástupcem, členství přechází na právního nástupce,
- (iv) uplynutím posledního dne lhůty, která byla členskou schůzí dodatečně písemně stanovena členovi k zaplacení dlužného členského příspěvku, jestliže vyzvaný člen v této lhůtě dlužný členský příspěvek nezaplatil,
- (v) zánikem Spolku.

7.11 Člen Spolku je oprávněn ze Spolku vystoupit, a to na základě písemného oznámení doručeného členské schůzi. Účinnost vystoupení dle předchozí věty nastává uplynutím lhůty 1 měsíce ode dne doručení oznámení.

7.12 Členská schůze může rozhodnout o vyloučení člena v případě, že člen Spolku:

- (i) závažným způsobem porušuje svoje povinnosti člena,
- (ii) neuhradí stanovený členský příspěvek, nebo
- (iii) poškozujee dobré jméno Spolku, přestože byl na výše uvedené problémy a na možnost vyloučení ze Spolku písemně členskou schůzí upozorněn.

7.13 Účinnost vyloučení nastává uplynutím lhůty 15 dnů ode dne doručení písemného rozhodnutí členské schůze o vyloučení ze Spolku, podepsaného všemi členy Spolku, vyloučenému členovi. Člen je však oprávněn během výše zmíněné lhůty 15 dní od doručení rozhodnutí v písemné formě navrhnout, aby rozhodnutí o jeho vyloučení přezkoumala dozorčí rada.

7.14 Vyloučený člen Spolku nemá právo na vrácení zaplaceného členského příspěvku ani jeho poměrné části.

7.15 Vznik a zánik členství ve Spolku se zaznamenává v seznamu členů Spolku. Seznam členů Spolku je veřejný a je přístupný na internetových stránkách Spolku. Zápisy a výmazy v tomto seznamu provádí předsednictvo Spolku při vzniku a zániku členství a dále při jakékoliv změně podstatných údajů.

7.16 Člena Spolku právnickou osobu zastupuje při výkonu práv a povinností člena Spolku Delegát. Delegát je také oprávněn člena Spolku zastupovat při veškerých jednáních v rámci orgánů Spolku včetně účasti, hlasování a rozhodování.

7.17 Členové Spolku neručí za jeho dluhy.

8. PRÁVA A POVINNOSTI ČLENA SPOLKU

8.1 Členové Spolku mají zejména tato práva:

- (i) účastnit se v mezích těchto stanov na činnostech Spolku,

- (ii) volit své zástupce do orgánů Spolku,
- (iii) účastnit se členské schůze Spolku a vykonávat hlasovací práva,
- (iv) požadovat informace o činnosti Spolku a jeho hospodaření,
- (v) dostat vysvětlení k záležitostem spadajícím do působnosti předsednictva Spolku,
- (vi) navrhopat a podávat podněty k uskutečnění konkrétních činností Spolku, které svým obsahem a účelem směřují k naplňování cílů Spolku a obdržet odpověď na navrhované podněty v přiměřené době,
- (vii) nahlížet do účetních dokladů a být informován o správě majetku Spolku.

8.2 Členové Spolku mají zejména tyto povinnosti:

- (i) dodržovat stanovy Spolku, vnitřní předpisy Spolku a rozhodnutí orgánů Spolku,
- (ii) zajistit řádný výkon funkce svých zástupců zvolených či ustanovených do funkcí v orgánech Spolku, plnit přijatá usnesení členské schůze a rozhodnutí předsednictva,
- (iii) chránit a zachovávat dobré jméno Spolku a dbát na jeho dobrou pověst,
- (iv) platit řádně a včas členské příspěvky.

8.3 Členové Spolku se majetkově účastní na činnosti Spolku vstupními, ročními a mimořádnými členskými příspěvky.

9. ORGÁNY SPOLKU

9.1 Spolek má tyto orgány:

- (i) Členská schůze,
- (ii) Předsednictvo,
- (iii) Dozorčí rada.

10. ČLENSKÁ SCHŮZE

10.1 Členská schůze je nejvyšší orgán Spolku.

10.2 Členskou schůzi tvoří všichni členové Spolku.

10.3 Členové Spolku se účastní jednání členské schůze svým statutárním orgánem, popř. členem statutárního orgánu nebo prostřednictvím zástupce, který předloží písemnou plnou moc. Zástupcem člena Spolku může být vždy pouze fyzická osoba.

10.4 Působnost členské schůze:

- (i) volí a odvolává členy předsednictva,
- (ii) volí a odvolává členy dozorčí rady,
- (iii) rozhoduje o zrušení Spolku,
- (iv) jmenuje, odvolává likvidátora, rozhoduje o jeho odměně,
- (v) schvaluje Plán činnosti a rozpočet Spolku v návaznosti na Plán činnosti, jehož obsahem bude finanční hospodaření Spolku včetně nakládání s finančními prostředky a jejich plánovaným výdajem v následujícím roce,
- (vi) schvaluje roční účetní závěrku, včetně výroční zprávy o hospodaření spolku za uplynulý rok,
- (vii) rozhoduje o vypořádání ztráty Spolku,

- (viii) schvaluje zprávu o průběhu likvidace s návrhem na rozdělení čistého majetkového zůstatku, jenž vyplyne z likvidace (likvidační zůstatek), mezi členy Spolku,
 - (ix) rozhoduje o jakémkoliv výdeji finančních prostředků Spolku a o jiném nakládání s finančními prostředky Spolku, a to ve výši přesahující částku 1.000.000 Kč v každém jednotlivém případě,
 - (x) rozhoduje o jakémkoliv dispozici s nemovitým majetkem ve vlastnictví Spolku, spočívající v jakémkoliv způsobu zcizení nemovitého majetku z vlastnictví Spolku do vlastnictví jiného subjektu nebo v jakémkoliv zatížení nemovitého majetku právem třetí osoby,
 - (xi) rozhoduje o změnách a doplnění stanov Spolku,
 - (xii) rozhoduje o vyloučení člena ze Spolku nebo o přijetí nového člena,
 - (xiii) určuje odměnu, která má být vyplacena členům orgánů Spolku za činnost vykonanou pro Spolek,
 - (xiv) schvaluje mimořádný členský příspěvek členů Spolku,
 - (xv) rozhoduje o fúzi spolků a o uzavření smlouvy o fúzi a o rozdělení spolku a o uzavření smlouvy o rozdělení.
- 10.5 V případě, kdy v rámci rozhodování předsednictva v určité záležitosti nebude přijato usnesení, a kdy zároveň alespoň 2 členové předsednictva vysloví hlas pro přijetí usnesení, pak je o předložené záležitosti kompetentní rozhodnout členská schůze.
- 10.6 Členská schůze se schází podle potřeby, nejméně však 2x ročně. Členská schůze je způsobilá se usnášet, je-li na zasedání přítomna nadpoloviční většina jejích členů.
- 10.7 Svolání zasedání členské schůze, jednání členské schůze:
- (i) Zasedání členské schůze svolává předseda předsednictva a dále z jeho pověření místopředseda předsednictva.
 - (ii) Předseda předsednictva je povinen svolat členskou schůzi rovněž v případě, že o to požádá kterýkoliv člen Spolku. V písemné žádosti je povinen uvést navrhované body pořadu jednání. Mimořádné zasedání členské schůze svolá předseda předsednictva v termínu do 30 dnů od předložení žádosti. Mimořádné zasedání členské schůze může svolat také předsednictvo, a to bez žádosti členů členské schůze.
 - (iii) Předseda předsednictva svolává zasedání členské schůze písemnými pozvánkami odeslanými všem členům Spolku nejméně sedm dní před konáním zasedání členské schůze (pro tyto účely se písemnou pozvánkou rozumí i pozvánka zaslaná prostřednictvím emailu). V pozvánce uvede den, dobu a místo konání zasedání členské schůze a návrh programu zasedání.
 - (iv) Ze zasedání se pořizuje zápis, který podepisuje předseda předsednictva a zapisovatel.
 - (v) Každý člen Spolku, jakož i další z účastníků jednání členské schůze, má právo na záznam svého stanoviska do zápisu ze zasedání.
 - (vi) Ve výjimečných případech, kdy členská schůze nezasedá, je-li potřeba operativního rozhodnutí, může předseda předsednictva iniciovat sám nebo na návrh člena Spolku použití hlasování mimo zasedání členské schůze formou „per rollam“. Ke schválení tohoto rozhodnutí usnesením je potřebný nadpoloviční počet podpisů všech členů.

- (vii) Kdo jednání členské schůze svolal, může jej i odvolat nebo odložit stejným způsobem, jakým bylo svoláno.

10.8 Rozhodování členské schůze:

- (i) Členská schůze rozhoduje usnesením na základě hlasování.
- (ii) Každý člen Spolku má jeden hlas, s výjimkou rozhodování o záležitostech dle čl. 10 Členská schůze, odst. 10.4 písm. (ix), (x), (xi) a (xii) stanov. V těchto případech má Moravskoslezský kraj 4 hlasy, statutární město Karviná 3 hlasy a MSID a Iniciativa Dokořán, z. s. každý po jednom hlasu.
V případě přistoupení nových členů do Spolku se hlasy Moravskoslezského kraje navýší vždy o 1 hlas za každého nového člena. Obdobně se bude postupovat při snížení počtu členů Spolku.

10.9 Při hlasování o:

- (i) změnách a doplnění stanov je usnesení schváleno, vysloví-li souhlas všichni členové Spolku,
- (ii) přijetí takového usnesení, majícího za následek zrušení Spolku některým ze způsobů uvedených v čl. 15 stanov a o zprávě o průběhu likvidace s návrhem na rozdělení čistého majetkového zůstatku, jenž vyplyne z likvidace (likvidační zůstatek) mezi členy Spolku, je usnesení schváleno, vysloví-li souhlas všichni členové Spolku,
- (iii) vypořádání ztráty je usnesení schváleno, vysloví-li souhlas všichni členové Spolku,
- (iv) jakékoliv dispozici s nemovitým majetkem ve vlastnictví Spolku, spočívající v jakémkoliv způsobu zcizení nemovitého majetku z vlastnictví Spolku do vlastnictví jiného subjektu nebo v jakémkoliv zatížení nemovitého majetku právem třetí osoby, je usnesení schváleno, vysloví-li souhlas většina hlasů všech členů Spolku,
- (v) jakémkoliv výdeji finančních prostředků Spolku a o jiném nakládání s finančními prostředky Spolku, a to ve výši přesahující částku 1.000.000 Kč v každém jednotlivém případě (zejm. půjčka, finanční dar, koupě apod.), je usnesení schváleno, vysloví-li souhlas většina hlasů všech členů Spolku,
- (vi) schválení Plánu činností a rozpočtu Spolku je usnesení schváleno, vysloví-li souhlas všichni členové Spolku,
- (vii) vyloučení člena Spolku je usnesení schváleno, vysloví-li souhlas všichni členové Spolku, přičemž k hlasu člena Spolku, o jehož vyloučení se hlasuje, se nepřihlíží. V případě, že návrh na vyloučení člena Spolku nebyl přijat, může návrhatel předložit návrh na dalším řádném zasedání členské schůze. V takovém případě je usnesení schváleno, vysloví-li souhlas většina všech členů Spolku, přičemž k hlasu člena, o jehož vyloučení se hlasuje, se nepřihlíží,
- (viii) výši a splatnosti ročního členského příspěvku je usnesení schváleno, vysloví-li souhlas všichni členové Spolku,
- (ix) přijetí nového člena a jmenování a odvolání likvidátora a odměně likvidátora, je usnesení schváleno, vysloví-li souhlas většina všech členů Spolku,
- (x) při volbě členů představenstva a dozorčí rady je pro zvolení nutný souhlas všech členů Spolku,
- (xi) fúzi spolků a uzavření smlouvy o fúzi a rozdělení spolku a uzavření smlouvy o rozdělení je usnesení schváleno, vysloví-li souhlas všichni členové Spolku,

- (xii) v ostatních věcech je ke schválení usnesení vyžadován souhlas většiny přítomných členů Spolku.
- 10.10 Připouští se účast a hlasování na členské schůzi s využitím technických prostředků, a to prostřednictvím přímého dvou či více směrného dálkového přenosu umožňujícího zvukově obrazovou dvou či více směrnou komunikaci mezi členskou schůzí a členem Spolku v reálném čase (např. videokonference). Úmysl zúčastnit se členské schůze a hlasovat na takovéto členské schůzi s využitím technických prostředků umožňujících dálkový přenos musí člen Spolku či jiná osoba oprávněná k účasti předem, nejpozději 1 týden před konáním členské schůze, oznámit předsednictvu, které této osobě poté sdělí detaily o způsobu dálkového přenosu a případně přidělí jedinečný identifikační kód (heslo), kterým se bude při dálkovém přenosu identifikovat.
- 10.11 Ostatní záležitosti týkající se svolávání, organizace, hlasování a dalších souvisejících záležitostí nejvyššího orgánu Spolku výslovně neupravené v těchto stanovách, se řídí ustanoveními občanského zákoníku.

11. PŘEDSEDNICTVO

- 11.1 Předsednictvo je kolektivním statutárním a výkonným orgánem Spolku, který jedná za Spolek a řídí činnost Spolku. Předsednictvo rozhoduje o všech záležitostech Spolku, pokud nejsou vyhrazeny do působnosti členské schůze nebo dozorčí rady.
- 11.2 Předsednictvo má pět (5) členů. Předsednictvo volí ze svého středu předsedu a místopředsedu.
- 11.3 Předsednictvo vždy tvoří dvě osoby nominované Moravskoslezským krajem, osoba nominovaná MSID, osoba nominovaná Statutárním městem Karviná a osoba nominovaná Iniciativou Dokořán, z. s. Členové Spolku navrhují příslušný počet členů předsednictva členské schůzi, která členy předsednictva volí. První členy předsednictva jmenuje ustavující členská schůze.
- 11.4 Funkční období člena předsednictva je pět let.
- 11.5 Členem předsednictva může být jen fyzická osoba, která dosáhla věku 18 let a která je plně svéprávná.
- 11.6 Člen předsednictva nesmí být zároveň členem dozorčí rady Spolku.
- 11.7 Funkce člena předsednictva končí také jeho odvoláním orgánem nebo osobou, která jej jmenovala (zvolila) nebo odstoupením z funkce.
- 11.8 Do působnosti předsednictva patří:
- (i) schvalovat interní normy Spolku,
 - (ii) řídit a organizovat činnost Spolku,
 - (iii) plnit úkoly uložené předsednictvu členskou schůzí,
 - (iv) zřizovat pracovní skupiny jako své poradní orgány,
 - (v) informovat členy Spolku o své činnosti,
 - (vi) řádně hospodařit s majetkem Spolku,
 - (vii) vést seznam členů Spolku,
 - (viii) jednat v souladu se stanovami Spolku,
 - (ix) napomáhat smírnému řešení sporů mezi členy Spolku a takovým sporům předcházet.

- 11.9 Představenstvo je povinno se při své činnosti vždy řídit schváleným rozpočtem Spolku, Plánem činností a usneseními přijatými členskou schůzí, v případech, kdy rozhodování je svěřeno dle stanov do působnosti členské schůze, a dále představenstvo nesmí při své činnosti učinit nic, co by bylo s usnesením členské schůze v rozporu.
- 11.10 Představenstvo je povinno informovat členskou schůzi o jakémkoliv výdeji finančních prostředků Spolku a o jiném nakládání s finančními prostředky Spolku, a to ve výši přesahující částku 500.000 Kč v každém jednotlivém případě, o němž představenstvo rozhodlo, a to vždy na nejbližším zasedání členské schůze.
- 11.11 Představenstvo je způsobilé se usnášet, je-li na zasedání přítomna nadpoloviční většina jeho členů. Při hlasování má každý člen představenstva jeden hlas. K přijetí usnesení ve všech záležitostech projednávaných představenstvem je zapotřebí, aby pro ně hlasovala nadpoloviční většina všech členů představenstva.
- 11.12 V případě, kdy v rámci rozhodování představenstva v určité záležitosti nebude přijato usnesení, a kdy zároveň alespoň 2 členové představenstva vysloví hlas pro přijetí usnesení, požádá předseda nebo místopředseda členskou schůzi, aby v této záležitosti rozhodla postupem dle čl. 10 Členská schůze, odst. 10.5 stanov.
- 11.13 Zasedání představenstva se konají podle potřeby v sídle Spolku. Zasedání představenstva svolává jeho předseda nebo místopředseda, nejméně však 4x ročně.
- 11.14 Zasedání představenstva řídí jeho předseda a v jeho nepřítomnosti místopředseda nebo jiný pověřený člen. Ze zasedání představenstva se pořizuje zápis, který podepisuje předseda představenstva a zapisovatel.
- 11.15 Jednání představenstva může probíhat také elektronicky prostřednictvím prostředků komunikace na dálku. Hlasování představenstva může probíhat také per rollam.
- 11.16 Písemnosti za Spolek podepisuje a všem členům Spolku rozesílá předseda představenstva nebo pověřený člen představenstva elektronickou poštou nebo prostřednictvím poskytovatele poštovních služeb. Obdobným způsobem zasílají členové Spolku předsedovi představenstva nebo pověřenému členovi představenstva vyjádření k navrhovanému usnesení. Nedoručí-li člen Spolku v poskytnuté lhůtě souhlas s návrhem usnesení, platí, že s návrhem nesouhlasí. Rozhodná většina se počítá z celkového počtu hlasů všech členů Spolku. Výsledek rozhodování oznámí předseda představenstva vhodným způsobem. Rozhodnutí je přijato dnem, v němž bylo doručeno vyjádření posledního člena Spolku k návrhu nebo marným uplynutím posledního dne lhůty stanovené pro doručení vyjádření, bylo-li dosaženo počtu hlasů potřebného k přijetí rozhodnutí.
- 11.17 Členové představenstva nejsou v pracovněprávním vztahu ke Spolku. Členům představenstva nepřísluší za výkon jejich funkce odměna.
- 11.18 Způsob jednání a další související podmínky stanoví předseda představenstva.

12. DOZORČÍ RADA

- 12.1 Dozorčí rada je voleným kontrolním orgánem Spolku, který dohlíží na výkon působnosti představenstva a uskutečňování činnosti Spolku. Členy dozorčí rady mohou být i osoby, které nejsou členy Spolku.
- 12.2 Dozorčí rada má pět (5) členů. Dozorčí rada volí ze svého středu předsedu a místopředsedu.
- 12.3 Dozorčí radu tvoří dvě osoby nominované Moravskoslezským krajem, osoba nominovaná MSID, osoba nominovaná statutárním městem Karviná a osoba nominovaná zapsaným spolkem Iniciativa Dokořán, z. s.

- 12.4 Funkční období člena dozorčí rady je pět let.
- 12.5 Členem dozorčí rady může být jen fyzická osoba, která dosáhla věku 18 let a která je plně svéprávná.
- 12.6 Člen dozorčí rady nesmí být zároveň členem předsednictva Spolku.
- 12.7 Členy dozorčí rady volí a odvolává členská schůze. První dozorčí radu jmenuje ustavující členská schůze.
- 12.8 Funkce člena dozorčí rady končí také jeho odvoláním orgánem nebo osobou, která jej jmenovala (zvolila) nebo odstoupením z funkce.
- 12.9 Do působnosti dozorčí rady náleží:
- (i) nahlížet do všech dokladů a záznamů týkajících se činností Spolku,
 - (ii) kontrolovat, zda jsou účetní zápisy řádně vedeny v souladu se skutečností a v souladu s platnou právní úpravou,
 - (iii) kontrolovat, zda realizace činnosti Spolku probíhá v souladu s platnou právní úpravou, stanovami Spolku a pokyny členské schůze,
 - (iv) přezkoumávat účetní závěrku Spolku,
 - (v) přezkoumávat rozhodnutí o vyloučení člena,
 - (vi) vyjadřování k účetní závěrce, případně výroční zprávě a dalším důležitým dokumentům Spolku,
 - (vii) úkoly, které dozorčí radě svěří předsednictvo.
- 12.10 Dozorčí rada o své činnosti a zejména o výsledcích provedených kontrol předkládá písemné zprávy členské schůzi, popřípadě dle svého uvážení i předsednictvu.
- 12.11 Dozorčí rada je způsobilá se usnášet, je-li na zasedání přítomna nadpoloviční většina jejích členů. Při hlasování má každý člen dozorčí rady jeden hlas. K přijetí usnesení ve všech záležitostech projednávaných dozorčí radou je zapotřebí, aby pro ně hlasovala nadpoloviční většina všech členů.
- 12.12 Zasedání dozorčí rady se konají podle potřeby v sídle Spolku. Zasedání dozorčí rady svolává její předseda nebo místopředseda, nejméně však 2x ročně.
- 12.13 Zasedání dozorčí rady řídí její předseda a v jeho nepřítomnosti místopředseda nebo jiný pověřený člen. Ze zasedání dozorčí rady se pořizuje zápis, který podepisuje předseda dozorčí rady a zapisovatel.
- 12.14 Jednání dozorčí rady může probíhat také elektronicky prostřednictvím prostředků komunikace na dálku. Hlasování dozorčí rady může probíhat také per rollam. Způsob jednání či hlasování a další související podmínky stanoví předseda dozorčí rady.
- 12.15 Členové dozorčí rady nejsou v pracovněprávním vztahu ke Spolku. Členům dozorčí rady nepřísluší za výkon jejich funkce odměna.
- 12.16 Předseda dozorčí rady má právo účasti na jednání předsednictva.

13. ZASTUPOVÁNÍ SPOLKU

- 13.1 Spolek zastupuje předseda předsednictva samostatně nebo místopředseda a člen předsednictva společně. V případě jakékoliv dispozice s nemovitým majetkem ve vlastnictví Spolku, spočívající v jakémkoliv způsobu zcizení nemovitého majetku z vlastnictví Spolku do vlastnictví jiného subjektu nebo v jakémkoliv zatížení

nemovitého majetku právem třetí osoby Spolek zastupují všichni členové předsednictva společně.

- 13.2 Podepisování za Spolek se uskutečňuje tak, že k názvu Spolku či otisku razítka připojí předseda předsednictva nebo místopředseda a člen předsednictva společně nebo všichni členové předsednictva společně svůj podpis a funkci.
- 13.3 Předsednictvo Spolku může zmocnit k zastupování Spolku pro jednotlivé úkony (zvláštní plná moc) nebo obecně v určité věci (generální plná moc) třetí osobu, avšak s výjimkou případů jakékoliv dispozice s nemovitým majetkem ve vlastnictví Spolku, spočívající v jakémkoliv způsobu zcizení nemovitého majetku z vlastnictví Spolku do vlastnictví jiného subjektu nebo v jakémkoliv zatížení nemovitého majetku právem třetí osoby.

14. ZÁNİK A ZRUŠENÍ SPOLKU

14.1 Spolek se zrušuje:

- (i) rozhodnutím členské schůze o zrušení Spolku s následnou likvidací,
- (ii) rozhodnutím státního orgánu nebo soudu,
- (iii) dalšími způsoby stanovenými zákony.

14.2 Majetkové vypořádání

- (i) Člen Spolku má právo na majetkové vypořádání v rámci rozdělení likvidačního zůstatku v případech, kdy dochází ke zrušení Spolku bez právního nástupce s následnou likvidací.
- (ii) V ostatních případech, kdy dochází k zániku členství ve Spolku, a to z důvodů uvedených v čl. 7, odst. 7.10 písm. (i) – (iv), nemá člen na majetkové vypořádání nárok (včetně vrácení vložených členských příspěvků), ledaže by se účastnil na činnosti Spolku mimořádným příspěvkem v nepeněžitě podobě (pro tyto účely se nepeněžitým příspěvkem rozumí i darování movitých či nemovitých věcí). V takovémto případě Spolek vrátí vložené movité či nemovité věci tomuto členu Spolku a současně proběhne mezi Spolkem a tímto členem majetkoprávní vypořádání technického zhodnocení nepeněžitého příspěvku způsobem, sjednaným mezi nimi při vložení mimořádného příspěvku v nepeněžitě podobě do Spolku.

14.3 Spolek zaniká výmazem z veřejného (spolkového) rejstříku.

15. LIKVIDACE SPOLKU

15.1 Pokud majetek Spolku nepřechází na právního nástupce, provede se likvidace podle aktuálně platných právních předpisů.

15.2 Likvidaci provádí likvidátor jmenovaný členskou schůzí.

15.3 Po skončení likvidace Spolku se provede vypořádání likvidačního zůstatku. Podíl jednotlivých členů Spolku na likvidačním zůstatku se určí v poměru dle splacených (i nepeněžitých) členských příspěvků daného člena Spolku za celou dobu trvání spolku. Pokud člen uhradil mimořádný příspěvek v nepeněžitě podobě (např. movitá či nemovitá věc) a takový příspěvek je součástí likvidační podstaty, resp. likvidačního zůstatku, vrátí se tomuto členovi vložené movité nebo nemovité věci ve stavu, v jakém se nacházejí v majetku Spolku ke dni ukončení likvidace bez ohledu na jejich zhodnocení, popř. znehodnocení a bez ohledu na případnou změnu jejich technickoekonomického určení. Totéž platí v případě, že člen poskytl Spolku movitou či nemovitou věc formou daru.

V Ostravě dne

Příloha

Příloha č. 1 k usnesení

Príspevková organizace
Moravskoslezského kraje



Muzeum Těšínska, příspěvková organizace, Masarykovy sady 103/19, 737 01 Český Těšín
tel.: 558 761 211, fax: 558 761 223
e-mail: muzeum@muzeumct.cz, http:// www.muzeumct.cz

Smlouva o výpůjčce č. 1 / 2024

uzavřená podle § 2193 a násl. Zákona č. 89/2012 Sb., občanský zákoník (dále jen „občanský zákoník“)

I.

Smluvní strany

1. Muzeum Těšínska, příspěvková organizace

zapsaná v obchodním rejstříku vedeném Krajským soudem v Ostravě, sp. zn. Pr 883

se sídlem: Masarykovy sady 103/19, 737 01 Český Těšín
zastoupena: PaedDr. Zbyškem Ondřekou, ředitelem
IČO: 00305847
DIČ: CZ00305847 – neplátce DPH
bankovní spojení: 837791/0100

(dále jen „půjčitel“)

a

2. Statutární město Karviná

se sídlem: Fryštátská 72/1, 733 24 Karviná
zastoupeno: Ing. Janem Wolfem, primátorem města Karviná
k podpisu smlouvy oprávněna: Ing. Martina Šrámková, MPA, vedoucí Odboru školství a
rozvoje Magistrátu města Karviné na základě pověření ze dne 1. 12. 2022
IČO: 00297534
DIČ: CZ00297534
bankovní spojení: 19-1721542349/0800

(dále jen „vypůjčitel“)

II.

Účel a předmět smlouvy

1. Půjčitel je správcem sbírky zapsané v Centrální evidenci sbírek pod evid. č. MTE/002-04-08/065002, jejíž součástí jsou sbírkové předměty uvedené v příloze, která je nedílnou součástí této smlouvy (dále jen „předmět výpůjčky“).

2. Předmětem této smlouvy je právo vypůjčitele bezplatně užívat předmět výpůjčky, kterým se rozumí movité věci ze sbírek a depozita půjčitele: viz příloha č. 1.
3. Vypůjčitel se touto smlouvou zavazuje užívat předmět výpůjčky výhradně pro smluvený účel, a to:
 - výstavní – v zámecké expozici zámku Fryštát

III.

Doba trvání smlouvy

1. Výpůjčka se sjednává na dobu určitou, a to od **1. 1. 2024 do 31. 12. 2024**.
2. Půjčitel může požadovat předčasné vrácení předmětu výpůjčky, pokud vypůjčitel řádně věci neužívá, nebo pokud je užívá v rozporu s dohodnutým účelem. Vedle toho se půjčitel může domáhat předčasného vrácení předmětu výpůjčky, potřebuje-li jej nevyhnutelně dříve z důvodu, který nemohl při uzavření této smlouvy předvídat.
3. Vypůjčitel je povinen vrátit půjčiteli předmět výpůjčky kdykoliv bez ohledu na sjednanou dobu výpůjčky, např. pokud jej již nadále nebude potřebovat.
4. V případě trvajících zájmu o prodloužení výpůjčky je vypůjčitel povinen půjčitele požádat o její prodloužení nejpozději 15 dnů před ukončením doby výpůjčky.

IV.

Jiná ujednání

1. Vypůjčitel prohlašuje, že je mu známo, že předmět výpůjčky tvoří sbírkový fond půjčitele.
2. Předmět výpůjčky bude předán po nabytí účinnosti smlouvy a o předání a převzetí bude sepsán protokol.
3. Vypůjčitel je povinen zajistit na vlastní náklady pojištění předmětu výpůjčky po celou dobu výpůjčky, a to na částku XXXXXXXXXXXX (slovy: XXXXXXXXXXXX).
4. Vypůjčitel je zodpovědný od okamžiku převzetí až do předání předmětu výpůjčky za jeho poškození, zničení nebo ztrátu. Odpovědnost vypůjčitele je objektivní. Vypůjčitel se nezabývá odpovědností ani v případě, prokáže-li, že poškození, zničení nebo ztrátu předmětu výpůjčky nezavinil, a zavazuje se k úhradě vzniklé škody.
5. Předmět výpůjčky může být veřejně vystaven jenom na základě písemného souhlasu půjčitele a za podmínek, které jsou stanovené půjčitelem. Veřejné vystavení bude učiněno způsobem odpovídajícím významu předmětu výpůjčky a bude opatřeno označením o tom, že byl zapůjčen půjčitelem. V případě porušení této povinnosti je půjčitel oprávněn po vypůjčiteli požadovat zaplacení smluvní pokuty ve výši 10.000,- Kč (slovy: Deset tisíc korun českých).
6. Vypůjčitel není oprávněn provádět na předmětu výpůjčky žádné úpravy či změny a je povinen vytvořit taková bezpečnostní, klimatizační a jiná opatření, která zamezí vzniku škody na předmětu výpůjčky. V případě porušení této povinnosti je půjčitel oprávněn po vypůjčiteli požadovat zaplacení smluvní pokuty ve výši 100.000,- Kč (slovy: Jedno sto tisíc korun českých).
7. Vypůjčitel bez písemného souhlasu půjčitele nesmí přenechat předmět výpůjčky k užívání třetí osobě. V případě porušení této povinnosti je půjčitel oprávněn po vypůjčiteli požadovat zaplacení smluvní pokuty ve výši 100.000,- Kč (slovy: Jedno sto tisíc korun českých).

8. Vypůjčitel bez písemného souhlasu půjčitele není oprávněn pořizovat fotografický, filmový nebo jiný záznam a pořizovat z něj kopie, ani toto umožnit třetí osobě. V případě porušení této povinnosti je půjčitel oprávněn po vypůjčiteli požadovat zaplacení smluvní pokuty ve výši 100.000,- Kč (slovy: Jedno sto tisíc korun českých).
9. Nakládku, přepravu a vykládku předmětu výpůjčky na místo určení a zpět zajistí:
 - a) vypůjčitel na svůj náklad a nebezpečí: ano
 - b) půjčitel: ne
 - c) půjčitel – vzniklé náklady budou vypůjčiteli fakturovány: ne
10. Nakládka, přeprava a vykládka předmětu výpůjčky musí být provedena s odbornou péčí.
11. Vypůjčitel odpovídá za škodu způsobenou nakládkou, přepravou a vykládkou předmětu výpůjčky.

V.

Závěrečná ujednání

1. Tato smlouva je vyhotovena ve dvou stejnopisech s platností originálu, z nichž každá ze smluvních stran obdrží po jednom stejnopisu. Smlouvu lze měnit pouze písemnými dodatky, podepsanými oběma smluvními stranami.
2. Veškeré závazkové právní vztahy spojené s touto smlouvou se řídí příslušnými ustanoveními občanského zákoníku.
3. Tato smlouva nabývá platnosti dnem jejího podpisu oběma smluvními stranami a účinnosti dnem uveřejnění v registru smluv, pokud se na uvedenou smlouvu vztahuje povinnost uveřejnění v registru smluv dle zákona č. 340/2015 Sb., o zvláštních podmínkách účinnosti některých smluv, uveřejňování těchto smluv a o registru smluv (zákon o registru smluv), v platném znění. V případě, že se na smlouvu nevztahuje povinnost uveřejnění v registru smluv dle zákona č. 340/2015 Sb., pak nabývá účinnosti podpisem oběma smluvními stranami. Smlouva bude zveřejněna po anonymizaci provedené v souladu s platnými právními předpisy.
4. Osobní údaje obsažené v této smlouvě budou smluvními stranami zpracovávány pouze pro účely plnění práv a povinností vyplývajících z této smlouvy. Půjčitel při zpracovávání osobních údajů dodržuje platné právní předpisy. Podrobné informace o ochraně osobních údajů jsou dostupné na oficiálních webových stránkách půjčitele www.muzeumct.cz.
5. Smluvní strany prohlašují, že tuto smlouvu uzavřely svobodně a vážně a že se zněním smlouvy souhlasí, což potvrzují svými podpisy.
6. Nedílnou součástí této smlouvy je příloha č. 1.

V Českém Těšíně dne:

.....
 za půjčitele
 PaedDr. Zbyšek Ondřeka
 ředitel Muzea Těšínska, p. o.

V Karviné dne:

.....
 za vypůjčitele
 Ing. Martina Šrámková, MPA
 vedoucí Odboru školství a rozvoje
 Magistrátu města Karviné



Záznam o předání předmětu výpůjčky

Přítomni:

Za půjčitele: Muzeum Těšínska, příspěvková organizace, Masarykovy sady 103/19,
737 01 Český Těšín

.....

Za vypůjčitele: Statutární město Karviná, Fryštátská 72/1, 733 24 Karviná

.....

Den předání předmětu výpůjčky:

Výše uvedeného dne předal půjčitel vypůjčiteli předměty uvedené v příloze ke smlouvě o výpůjčce č. 1/2024.

Přítomní zástupci smluvních stran výslovně prohlašují, že jsou oprávněni jednat za právnickou nebo fyzickou osobu, kterou zastupují, a to ve věcech realizace výše uvedené smlouvy o výpůjčce.

Zástupci smluvních stran konstatují, že stav předmětů odpovídá běžnému opotřebení, pokud není výslovně uvedeno jinak v příloze k uvedené smlouvě o výpůjčce.

Půjčitel prohlašuje, že mu nejsou známy žádné skryté závady, na které by měl vypůjčitele upozornit.

Četli a souhlasí:

Za půjčitele:

Za vypůjčitele:



Záznam o vrácení předmětu výpůjčky

Přítomni:

Za půjčitele: Muzeum Těšínska, příspěvková organizace, Masarykovy sady 103/19,
737 01 Český Těšín

.....

Za vypůjčitele: Statutární město Karviná, Fryštátská 72/1, 733 24 Karviná

.....

Den převzetí předmětu výpůjčky:

Výše uvedeného dne předal vypůjčitel půjčiteli předměty uvedené v příloze ke smlouvě o výpůjčce č. 1/2024.

Přítomni zástupci smluvních stran výslovně prohlašují, že jsou oprávněni jednat za právnickou nebo fyzickou osobu, kterou zastupují, a to ve věcech realizace výše uvedené smlouvy o výpůjčce.

Zástupci smluvních stran konstatují, že stav předmětů odpovídá běžnému opotřebení, pokud není výslovně uvedeno jinak v příloze ke smlouvě o výpůjčce.

Vypůjčitel prohlašuje, že mu nejsou známy žádné skryté závady, na které by měl půjčitele upozornit.

Četli a souhlasí:

Za půjčitele:

Za vypůjčitele:

Příloha č. 1 ke Smlouvě o výpůjčce č. 1 /2024 - Zámek Fryštát

Soubor sbírkových předmětů - soupis

	Sbírkový předmět	Počet kusů	Inventární číslo	Pojistná hodnota
1.	Pohár kovový zdobený	1	H 27795	X
2.	Karafa, sklo, kov	1	S 197	X
3.	Korbel secesní, sklo, kov	1	H 22223	X
4.	Kašna figurální, porcelán, zlaceno	1	S 2038	X
5.	Mísa polévková s víkem, porcelán, květinový dekor	1	S 1817	X
6.	Talíř velký k zavěšení, barevný dekor, uprostřed modrý	1	S 58	X
7.	Mísa porcelánová, motiv lodě, zelená	1	S 72	X
8.	Váza bílá porcelánová „antická“	1	S 1800	X
9.	Váza bílá porcelánová „antická“	1	S 1801	X
10.	Obraz kameninový, barevný motiv – dům u jezírka, lidé	1	S 61	X
11.	Miska porcelánová, na 4 nožkách, květinový dekor, prolamování	1	S 1805	X
12.	Miska porcelánová, hluboká, květinový dekor	1	H 22269	X
13.	Váza secesní z rubínového skla, motiv květiny, nahá žena	1	H 25776	X
14.	Váza porcelánová. Motiv faraón, zelená barva	1	S 66	X
15.	Váza porcelánová, barevný orientální dekor	1	S 199	X
16.	Mísa kameninová, červená, rostlinný dekor	1	S 970	X

17.	Džbán kameninový, rostlinný dekor, červený	1	S 969	X
18.	Miska skleněná, plastický dekor, motiv květinový	1	H 26499	X
19.	Váza porcelánová, květinový dekor, barevná	1	S 89	X
20.	Váza porcelánová, květinový dekor modrohnědý	1	S 1665	X
21.	Svícen mosazný	1	H 15684	X
22.	Hodiny stolní, postava s lyrou	1	H 9242	X
23.	Hodiny stolní sloupkové, ciferník bez skla a ručiček	1	H 13128	X
24.	Hodiny stolní sloupkové, antické postavy	1	H 11737	X
25.	Hodiny nástěnné, zlacený rám	1	H 11716	X
26.	Hodiny stolní sloupkové, bílý mramor	1	S 218	X
27.	Váza secesní, kov, sklo zelené barvy	1	H 26500	X
28.	Pohár kovový	1	S 41	X
29.	Miska stříbrná zdobená, nožka 2 ucha	1	S 104	X
30.	Pohár s víkem, sklo, kov	1	H 22058	X
31.	Pohár kovový s portrétem Viléma	1	H 7292	X
32.	Pohárek kovový – vavřínové věnce	1	H 28729	X
33.	Pohárek kovový, erb neznámý	1	H 7860	X
34.	Miska kovová, 2 ucha, zdobená	1	H 21996	X
35.	Karafa kovová, sklo rudé barvy	1	S 1722	X
36.	Miska se 2 uchy, mosazná, kulatá	1	H 15683	X
37.	Erb deskový dřevěný – Larisch - Mönnich	1	H 14611	X
38.	Židle polstrovaná	1	S 1451	X
39.	Židle polstrovaná	1	S 1452	X
40.	Židle polstrovaná	1	S 1453	X
41.	Křesílko rohové	1	S 1454	X
42.	Židle polstrovaná	1	S 1450	X
43.	Křesílko polstrované na kolečkách	1	S 1457	X
44.	Křesílko polstrované na kolečkách	1	S 1456	X

45.	Křesílko rohové polstrované	1	S 1455	X
46.	Komoda (vrchní a spodní díl)	2	S 1671/a,b	X
47.	Stůl, plyš, zlaté barvy	1	S 1460	X
48.	Stůl psací, dřevěný, černý L.- M.	1	H 18292	X
49.	Stolek, deska kulatá mramorová, 3 nohy	1	S 1461	X
50.	Stůl kulatý renesanční (2 části – deska, noha)	2	P 842/96	X
51.	Truhla dřevěná s víkem, 2 ucha, zámek, klíč	2	S 125	X
52.	Truhla dřevěná s víkem, 2 ucha, bez zámku	1	H 29723	X
53.	Křeslo polstrované	1	P 835/96	X
54.	Židle dřevěná s vyřezávaným opěradlem	1	H 29720	X
55.	Židle dřevěná s opěradlem, s rostlinnými ornamenty	1	S 1604	X
56.	Fajfka, dřevo, porcelán, kov – motiv pijáci	1	S 6625	X
57.	Fajfka s víkem, dřevo, porcelán, kovová šňůrka se střapci, nápis „Maria Zell“	1	H 9320	X
58.	Dóza porcelánová, na 4 nožkách, s víkem, draci, (2 části)	2	S 87	X
59.	Podnos porcelánový, na nožce, had, opice, barevný	1	S 1720	X
60.	Talíř závěsný, keramický, kulatý, „Schloss, Kirche u. Schule“, barevný	1	S 2077	X
61.	Talíř závěsný keramický, motiv Těšín – „Schlossbrücke“, barevný	1	H 10467	X
62.	Talíř závěsný kulatý, „Lemberg: „Schwanenteich“	1	H 10466	X
63.	Podnos keramický oválný, motiv – zámek	1	S 1799	X

C e l k e m

63 položek (67 ks)

XXX

Příloha

Příloha č. 1 k usnesení

Dodatek č. 4

ke Smlouvě o výpůjčce č. 17/2019, uzavřené podle § 2193 a násl. Občanského zákoníku

Ostravské muzeum, příspěvková organizace

Masarykovo nám. 1, 728 41 Ostrava 1

IČO: 00097594, bank. spojení: KB Ostrava, č. ú. 7332761/ 0100

zastoupené: Mgr.. Filipem Petličkou, ředitelem Ostravského muzea

(dále jen půjčitel)

a

statutární město Karviná

Fryštátská 72/1, 733 24 Karviná - Fryštát

statutární zástupce: Ing. Jan Wolf, primátor města Karviné

k podpisu smlouvy oprávněn: Ing. Martina Šrámková, MPA, vedoucí Odboru školství a rozvoje Magistrátu města Karviné, na základě pověření ze dne 1. prosince 2022

IČ: 00297534, DIČ: CZ00297534, bank. spojení: 19-1721542349/0800

(dále jen vypůjčitel)

I.

Předmět dodatku

Výše uvedené smluvní strany uzavřely Smlouvu o výpůjčce č. 17/2019 ze dne 11. 12. 2019, jejímž předmětem je bezplatné užívání movitých věcí ze sbírek půjčitele. Tímto dodatkem se prolouhuje doba trvání smlouvy a to následovně:

V ustanovení čl. II Doba trvání smlouvy se v bodě 1, jehož nové znění ustanovil Dodatek č. 3, datum: „31. 12. 2023“ nově nahrazuje datem „31. 12. 2024“.

Účinnost této smlouvy se tedy prodlužuje do 31. 12. 2024.

II.

Závěrečná ustanovení

- a) V ostatních ustanoveních zůstává smlouva nezměněna.
- b) Tento dodatek je vypracován ve dvou stejnopisech s platností originálu, z nichž každá ze smluvních stran obdrží jedno vyhotovení.
- c) Dodatek nabývá platnosti dnem podpisu obou smluvních stran.

V Ostravě dne:

V Karviné dne:

Za půjčitele:

Za vypůjčitele:

Mgr. Filip Petlička, ředitel

Ing. Martina Šrámková, MPA
vedoucí Odboru školství a rozvoje
Magistrátu města Karviné

Příloha

Příloha č. 1 k usnesení

ČÍSLO JEDNACÍ:
SPISOVÁ ZNAČKA:
ČÍSLO SMLOUVY:

Smlouva o spolupráci

uzavřená dle ust. § 1746 zák. č. 89/2012 Sb., občanský zákoník

I. SMLUVNÍ STRANY

statutární město Karviná

se sídlem: Fryštátská 72/1, 733 24 Karviná-Fryštát
zastoupeno: Ing. Janem Wolfem, primátorem města
k podpisu smlouvy oprávněna: Ing. Martina Šrámková, MPA, vedoucí Odboru školství a rozvoje
Magistrátu města Karviné na základě oprávnění ze dne 01.12.2022
IČO: 00297534
DIČ: CZ00297534
číslo účtu: 19-1721542349/0800, vedený u České spořitelny, a.s.

(dále jen „organizátor“)

a

Základní škola a Mateřská škola, příspěvková organizace

se sídlem:
zastoupena:
IČO:
DIČ: ---

(dále jen „spoluorganizátor“)

II. PŘEDMĚT SMLOUVY

1. Předmětem smlouvy je spolupráce organizátora a spoluorganizátora na organizování 5denního výjezdového lyžařského kurzu (dále jen „lyžařský kurz“ nebo „kurz“) pro děti předškolního věku mateřské školy a žáky 1. stupně základní školy, který se bude konat v termínu od do, nebo (v případě nepříznivých sněhových podmínek) v náhradním termínu dohodnutém organizátorem s provozovatelem lyžařské školy, a to v dopoledních nebo odpoledních hodinách. Cílem lyžařského kurzu je osvojení si základních lyžařských dovedností popř. jejich rozvoj.
2. Kurz je realizován ve Ski areálu Kempaland v Bukovci. Výuka probíhá primárně v dětském lyžařském parku, vybaveném oblíbeným pohyblivým pásem, lyžařským kolotočem, lanovým vlekem a molitanovými pomůckami.
3. Jedná se o skupinovou výuku. Děti budou zařazeny do skupin přímo v místě konání kurzu dle jejich dovedností a věku. Maximální počet dětí na instruktora je 6.

III. ZÁVAZKY SMLUVNÍCH STRAN

1. Organizátor zajistí
 - a) zpracování informací pro rodiče dětí (odjezdy a příjezdy, základní informace o kurzu a o platebních podmínkách),
 - b) přepravu dětí (odjezd od základní a mateřské školy a příjezd opět k mateřské a základní škole v dopoledních nebo odpoledních hodinách),
 - c) zorganizování setkání pro ředitele základní a mateřské školy s provozovatelem lyžařské školy, a to Malina ski school, areál Kempaland v Bukovci, který bude zajišťovat pro organizátora lyžařské kurzy.
2. Spoluorganizátor zajistí
 - a) předání informací rodičům,
 - b) pedagogický dozor.
3. Organizátor se zavazuje, že
 - a) informace budou spoluorganizátorovi předány včas,
 - b) odpovědnost za děti na svahu přebírá provozovatel lyžařských kurzů.
4. Spoluorganizátor se zavazuje
 - a) zúčastnit se setkání s provozovatelem lyžařské školy, které zajistí organizátor,
 - b) zajistit pedagogický dozor, který má tyto povinnosti:
 - zajistí, že děti budou odjíždět do areálu Kempaland v Bukovci již v lyžařském oblečení a v lyžařských botách,
 - dohlédne na bezpečnost dětí při přepravě,
 - bude provádět po každém skončení jednotlivého lyžařského kurzu fyzickou kontrolu všech dětí,
 - poučí děti o tom, že na sebe musí především dávat pozor a chovat se tak, aby si neublížily (srozumitelný způsob a vhodný pro daný věk a rozumovou vyspělost),
 - dohlédne, aby si dítě vzalo svačinku přímo na svahu v iglú nebo na místě určeném provozovatelem lyžařských kurzů (zabalenu svačinkou, kterou je dítě vybaveno z domova),
 - v případě potřeby doprovodí dítě na toaletu (např. na svahu), instruktor dítě přivede a počká na dítě,
 - nasadit dítěti lyže, lyžáky, přilby za pomoci instruktora a předat dítě instruktorovi,
 - v případě zapůjčení lyží od provozovatele lyžařských kurzů nasadit dítěti lyže, lyžáky, přilby za pomoci instruktora.

IV. ZÁVĚREČNÁ USTANOVENÍ

1. Tato smlouva je uzavřena dnem podpisu smluvních stran a nabývá účinnosti dnem uzavření.
2. Smlouva může být ukončena vzájemnou dohodou smluvních stran, nebo odstoupením od smlouvy v případě porušení povinností stanovených touto smlouvou, nebo z důvodů stanovených zákonem. Odstoupení od smlouvy nabývá účinnosti dnem doručení písemného oznámení o odstoupení druhé smluvní straně.
3. Změny a doplňky této smlouvy mohou být prováděny pouze písemnou formou.
4. Smluvní strany se zavazují řešit případné spory vzájemnou dohodou.
5. Tato smlouva je vyhotovena ve dvou výtiscích, každá strana obdrží jeden výtisk.
6. Smluvní strany vzájemně prohlašují, že tato smlouva nebyla uzavřena v tísní, ani jinak za jednostranně nevýhodných podmínek či na nátlak kterékoliv strany popř. třetích osob, což stvrzují svým podpisem.
7. Smluvní strany prohlašují, že si tuto smlouvu před podpisem přečetly, že s jejím obsahem souhlasí a na důkaz toho připojují své podpisy.
8. Doložka platnosti právního úkonu dle ust. § 41 zákona č. 128/2000 Sb., o obcích (obecní zřízení), ve znění pozdějších předpisů:

O uzavření smlouvy o spolupráci rozhodla Rada města Karviné svým usnesením č ze dne 29.11.2023.

V Karviné dne

V Karviné dne

.....

Ing. Martina Šrámková, MPA

vedoucí Odboru školství a rozvoje

Magistrátu města Karviné

.....

ředitel

Příloha č. 2. k usnesení RM Karviné č.1006

Příloha

Příloha č. 2 k usnesení

Pořadové číslo	Název ZŠ a MŠ	IČO
1.	Základní škola a Mateřská škola Borovského, Karviná, příspěvková organizace	62331353
2.	Základní škola a Mateřská škola Cihelní, Karviná, příspěvková Organizace	48004537
3.	Základní škola a Mateřská škola s polským jazykem vyučovacím – Szkoła Podstawowa i Przedszkole, Karviná, příspěvková organizace	64628680
4.	Základní škola a Mateřská škola Dělnická, Karviná, příspěvková Organizace	62331418
5.	Základní škola a Mateřská škola Majakovského, Karviná, příspěvková organizace	48004561
6.	Základní škola a Mateřská škola Mendelova, Karviná, příspěvková organizace	62331388
7.	Základní škola a Mateřská škola Prameny, Karviná, příspěvková organizace	72035480
8.	Základní škola a Mateřská škola Slovenská, Karviná, příspěvková Organizace	62331361
9.	Základní škola a Mateřská škola Školská, Karviná, příspěvková organizace	48004545
10.	Základní škola a Mateřská škola U Studny, Karviná, příspěvková Organizace	48004511
11.	Základní škola a Mateřská škola U Lesa, Karviná, příspěvková organizace	48004529
12.	Mateřská škola Klíček, Karviná-Hranice, Einsteinova 2849, příspěvková organizace	60337346

Příloha č. 1. k usnesení RM Karviné č.1007
Příloha č. 1 k usnesení

Smlouva o partnerství

uzavřená podle § 1746 odst. 2 zákona č. 89/2012 Sb., občanský zákoník, ve znění pozdějších předpisů

Článek I
Smluvní strany

Slezská univerzita v Opavě

veřejná vysoká škola zřízená zákonem
se sídlem Na Rybníčku 626/1, 746 01 Opava
zastoupená doc. Mgr. Tomášem Gongolem, Ph.D., rektorem
IČ: 47813059

bankovní spojení: []

kontaktní osoba: [REDACTED]

(dále jen „příjemce“)

a

Statutární město Karviná

se sídlem Fryštátská 72/1, 733 24 Karviná
zastoupená Ing. Janem Wolfem, primátorem
IČ: 00297534

bankovní spojení: []

kontaktní osoba:

(dále jen „partner Statutární město Karviná“)

a

Moravskoslezský kraj

se sídlem 28. října 117, 702 00 Ostrava
zastoupená Janem Krkoškou, MBA, hejtmanem
IČ: 70890692

bankovní spojení: []

kontaktní osoba:

(dále jen „partner Moravskoslezský kraj“)

(partner Statutární město Karviná a partner Moravskoslezský kraj společně též jako „partneři“)
uzavřeli níže uvedeného dne, měsíce a roku tuto Smlouvu o partnerství (dále jen „smlouva“):

Článek II

Předmět a účel Smlouvy

1. Předmětem této Smlouvy je úprava právního postavení příjemce a jeho partnerů, jejich úlohy a odpovědnosti, jakož i úprava jejich vzájemných práv a povinností při realizaci projektu podle odst. 2 tohoto článku Smlouvy.
2. Účelem této Smlouvy je upravit vzájemnou spolupráci příjemce a partnerů, kteří společně realizují projekt s názvem „Eden Silesia - výzkumný a vzdělávací park“, registrační číslo CZ.10.03.01/00(22_003/0000067, v rámci Operačního programu Spravedlivá transformace (dále jen „projekt“). Místem realizace projektu je statutární město Karviná, katastrální území Karviná-Darkov, lokalita Lipiny. Realizační část projektu bude ukončena do prosince 2027. Období povinné udržitelnosti projektu je 10 let od ukončení realizace projektu. Žádost o dotaci je přílohou č. 1 této Smlouvy.
3. Vztahy mezi příjemcem a jeho partnery se řídí principy partnerství, které jsou vymezeny v „Pravidlech pro žadatele a příjemce podpory v Operačním programu Spravedlivá transformace pro období 2021-2027“, část „C. 12 Partnerství na úrovni projektů“ (zveřejněna na <https://opst.cz/dokumenty/pravidla-pro-zadatele/>).
4. Příjemce se zavazuje uveřejnit tuto Smlouvu v registru smluv podle zákona č. 340/2015 Sb., o registru smluv, ve znění pozdějších předpisů, a informovat o jejím uveřejnění partnery.
5. Dle předložené projektové žádosti činí celkové způsobilé výdaje projektu celkem 2 552 500 000,00 Kč, z toho dotace ve výši 2 424 875,00 Kč (95 % výdajů) a z toho povinné spolufinancování příjemce 127 625 000,00 Kč (5 % výdajů).

Článek III

Práva a povinnosti smluvních stran

Smluvní strany se dohodly, že se budou spolupodílet na realizaci projektu uvedeného v článku II. odst.2 této smlouvy takto:

1. Partner Statutární město Karviná bude provádět tyto činnosti:
 - 1.1. Bezúplatně převede všechny nemovitosti, tj. pozemky určené k realizaci projektu na příjemce, a to konkrétně pozemky v katastrálním území Karviná – Darkov v prostoru mezi řekami Olše a Stonávka, na sever od plánované lokality se nachází Golf Resort Lipiny, na jihu průmyslový areál dolu Darkov. V platném územním plánu Karviné se jedná o lokalitu označenou č. Z226 a částečně do zájmové území je zahrnuta i část území označeného v územním plánu č. N28 (dále jen „Lokalita“). Mapový podklad s potřebným rozsahem pozemků tvořících Lokalitu je přílohou č. 2 této smlouvy. K bezúplatnému převodu pozemků dojde pouze v případě, že dojde k realizaci projektu, a že tento převod bude v souladu s příslušnými pravidly veřejné podpory v projektu a pouze v případě, že partner bude tyto pozemky vlastnit, když se jedná v převážné míře o pozemky, které jsou v současné době ve vlastnictví společnosti OKD, a.s.
 - 1.2. Poskytne příjemci v přiměřené lhůtě informace ve vztahu k Lokalitě, které má k dispozici, tj. zejména, nikoliv však výlučně, informace o:
 - existujících liniových stavbách v Lokalitě,
 - existujících služebnostech v Lokalitě,
 - smlouvách se třetími stranami (zejména smlouvy nájemní),

- existujících přípojkách plynu, elektřiny, vody a kanalizace,
 - existujících průzkumných pracích prováděných v Lokalitě (pokud je má k dispozici).
- 1.3. Bude poskytovat příjemci nezbytnou součinnost při přípravě projektové dokumentace pro výstavbu areálu Eden Silesia v Lokalitě, případně jiné dokumentace potřebné pro realizaci projektu.
 - 1.4. Poskytne příjemci investiční dotaci na zajištění povinného spolufinancování Projektu maximálně do výše tvořící rozdíl mezi hodnotou bezúplatně převedených pozemků a částkou povinného spolufinancování investičních výdajů projektu, a to za předpokladu, že se nebude jednat o nedovolenou veřejnou podporu.
 - 1.5. Na základě žádosti příjemce poskytne nezbytné souhlasy, potvrzení či prohlášení potřebné pro účely správních řízení v souvislosti s realizací projektu.
 - 1.6. Bude spolupracovat s příslušnými správci dopravní infrastruktury (např. Ředitelství silnic a dálnic ČR, Moravskoslezský kraj) na přípravě projektů na zkvalitnění dopravního napojení areálu Eden Silesia pro silniční, cyklistickou a pěší dopravu.
 - 1.7. Bude aktivně spolupracovat s příjemcem v rámci výše uvedených činností bez průtahů a tak, aby byl naplněn účel této smlouvy.
2. Příjemce bude ve vztahu k partnerovi Statutární město Karviná provádět tyto činnosti:
 - 2.1. Bude ho pravidelně (1x měsíčně) písemně informovat o postupu realizace Projektu. Zpráva o postupu projektu bude zaslána emailem na jeho kontaktní osobu.
 - 2.2. Zajistí zpracování znaleckého posudku bezúplatně převáděných nemovitostí (pozemků) uvedených v čl. III bodě 1.1. Znalecký posudek bude zpracován na základě zákona o oceňování majetku a související platné legislativy.
 - 2.3. Bude s ním spolupracovat při přípravě a realizaci bezúplatného převodu výše uvedených nemovitostí (přípravě potřebné smluvní dokumentace, součinnost při návrhu vkladu do katastru nemovitostí atd.).
 - 2.4. Použije bezúplatně převedené nemovitosti (pozemky) jako tzv. věcný příspěvek, který bude tvořit část povinného spolufinancování způsobilých investičních výdajů projektu podle podmínek pro věcný příspěvek stanovených v metodických pokynech Operačního programu Spravedlivá transformace.
 - 2.5. Bude realizovat projekt, tj. stavbu areálu Eden Silesia na bezúplatně převedených nemovitostech (pozemcích) od partnera Statutární město Karviná.
 - 2.6. Bude spolupracovat s příslušnými správci dopravní infrastruktury (např. Ředitelství silnic a dálnic ČR, Moravskoslezský kraj) na přípravě projektů na zkvalitnění dopravního napojení areálu Eden Silesia pro silniční, cyklistickou a pěší dopravu.
 3. Partner Moravskoslezský kraj bude provádět tyto činnosti:
 - 3.1. Poskytne po dobu udržitelnosti projektu každoročně individuální dotaci na pokrytí provozní ztráty projektu, maximálně však do částky 34 mil. Kč ročně navýšené každoročně o inflaci zveřejněnou Českým statistickým úřadem (jedná se o míru inflace vyjádřenou přírůstkem průměrného ročního indexu spotřebitelských cen). Vzhledem k tomu, že výše provozní ztráty je stanovena ve stálých cenách roku 2023 (rok zpracování žádosti o dotaci a studie proveditelnosti projektu), bude první navýšení o inflaci provedeno při zahájení provozu a bude

zahrnovat součet míry inflace vyjádřené přírůstkem průměrného ročního indexu spotřebitelských cen za období od roku 2023 do roku zahájení provozu. Další navýšení bude prováděno každý rok následující po roce zahájení provozu projektu. Dotace bude poskytnuta na základě každoroční žádosti o dotaci ze strany příjemce.

- 3.2. Bude spolupracovat s příslušnými správci dopravní infrastruktury (např. Ředitelství silnic a dálnic ČR, Správa železnic) na přípravě projektů na zkvalitnění dopravního napojení areálu Eden Silesia pro silniční, železniční, cyklistickou a pěší dopravu.
4. Příjemce bude ve vztahu k partnerovi Moravskoslezský kraj provádět tyto činnosti:
 - 4.1. Bude jej pravidelně (1x měsíčně) písemně informovat o postupu realizace Projektu. Zpráva o postupu projektu bude zaslána emailem na jeho kontaktní osobu.
 - 4.2. V souladu s dotačními podmínkami provede roční vyúčtování dotace a v případě nižší provozní ztráty, než bude poskytnutá dotace dle bodu 3.1., rozdíl v souladu se smlouvou o poskytnutí dotace, která bude za tímto účelem každoročně uzavírána, vrátí zpět.
 - 4.3. Bude aktivně vyhledávat další zdroje externího financování, resp. provozovat projekt tak, aby byla provozní ztráta co nejnižší.
 - 4.4. Bude spolupracovat s příslušnými správci dopravní infrastruktury (např. Ředitelství silnic a dálnic ČR, Moravskoslezský kraj) na přípravě projektů na zkvalitnění dopravního napojení areálu Eden Silesia pro silniční, cyklistickou a pěší dopravu.
5. Smluvní strany jsou povinny vyvíjet činnost k dosažení účelů této smlouvy a nesou plnou odpovědnost za realizaci výše uvedených činností.
6. Každá ze smluvních stran je povinna se zdržet jakékoliv činnosti, jež by mohla znemožnit nebo ztížit dosažení účelu této smlouvy. Dále je každá ze smluvních stran povinna se zdržet jakéhokoliv jednání, které by mohlo být v rozporu se zájmy dalších smluvních stran.
7. V případě, že jakákoli smluvní strana zjistí, že může dojít k prodlevám nebo jiným problémům při realizaci činností, za které je zodpovědná, musí neprodleně informovat další smluvní strany prostřednictvím kontaktní osoby uvedené v záhlaví.
8. Partneri mají právo na veškeré informace týkající se projektu, dosažených výsledků projektu a související dokumentaci.
9. Příjemce se dále zavazuje:
 - vést účetnictví v souladu se zákonem č. 563/1991 Sb., o účetnictví, ve znění pozdějších předpisů. Dále je povinen uchovávat všechny účetní doklady způsobem uvedeným v zákoně č. 563/1991 Sb., o účetnictví, ve znění pozdějších předpisů, a v zákoně č. 499/2004 Sb., o archivnictví a spisové službě a o změně některých zákonů, ve znění pozdějších předpisů, a v souladu s dalšími platnými právními předpisy ČR;
 - řádně uchovávat veškeré dokumenty související s realizací projektu v souladu s platnými právními předpisy České republiky a EU a podle Pravidel pro žadatele a příjemce;
 - po celou dobu realizace a udržitelnosti projektu v případě, že se projektu týká, dodržovat právní předpisy ČR a EU a politiky EU, zejména pak pravidla hospodářské soutěže, platné předpisy upravující veřejnou podporu, principy ochrany životního prostředí a prosazování rovných příležitostí;

- umožnit provedení kontroly všech dokladů vztahujících se k činnostem, které realizuje v rámci projektu, umožnit průběžné ověřování provádění činností, k nimž se zavázal podle této smlouvy, a poskytnout součinnost všem osobám oprávněným k provádění kontroly, příp. jejich zmocněncům. Těmito oprávněnými osobami jsou Státní fond životního prostředí, Ministerstvo životního prostředí ČR, orgány finanční správy, Ministerstvo financí, Nejvyšší kontrolní úřad, Evropská komise a Evropský účetní dvůr, případně další orgány nebo osoby oprávněné k výkonu kontroly;
 - bezodkladně informovat partnery o všech provedených kontrolách vyplývajících z účasti na projektu podle článku II smlouvy, o všech případných navržených nápravných opatřeních, která budou výsledkem těchto kontrol a o jejich splnění;
 - neprodleně partnery informovat o veškerých změnách, které u něho nastaly ve vztahu k projektu, nebo změnách souvisejících s činnostmi, které příjemce realizuje podle této smlouvy;
 - při realizaci projektu postupovat dle ustanovení uvedených v této smlouvě, v Rozhodnutí o poskytnutí dotace, výzvě a navazující dokumentaci a Pravidlech pro žadatele.
10. Příjemce se zavazuje informovat partnery o všech skutečnostech rozhodných pro plnění jeho povinností vyplývajících z této smlouvy, zejména jim poskytnout právní akt o poskytnutí/převodu podpory včetně příloh a případná rozhodnutí o změně právního aktu o poskytnutí/převodu podpory včetně příloh.

Článek IV Financování projektu

1. Projekt podle článku II smlouvy bude financován z prostředků, které budou poskytnuty příjemci formou finanční podpory na základě právního aktu o poskytnutí podpory z Operačního programu Spravedlivá transformace.
2. Výdaje na činnosti, jimiž se příjemce a partneři podílejí na projektu, jsou podrobně rozepsány v žádosti o podporu, která tvoří přílohu č. 1 této smlouvy. Celkový finanční podíl příjemce a jednotlivých partnerů na projektu činí:
 - a) příjemce:
 - 2 424 875 000,00 Kč
 - b) Partner *Statutární město Karviná*:
 - nefinanční plnění dle článku III, odst. 1.1.
 - c) Partner *Moravskoslezský kraj*:
 - max. 340 mil. Kč v cenách roku 2023 (tato částka není navýšena o inflaci postupem dle bodu 3.1.)

Článek V

Odpovědnost za škodu

1. Příjemce je právně a finančně odpovědný za správné a zákonné použití finanční podpory, která mu byla poskytnuta na základě právního aktu o poskytnutí/převodu podpory vůči poskytovateli finanční podpory.
2. Partneři neodpovídají za škodu vzniklou konáním nebo opomenutím příjemce nebo jiného partnera.

Článek VI

Další práva a povinnosti smluvních stran

1. Smluvní strany jsou povinny zdržet se jakékoliv činnosti, jež by mohla znemožnit nebo ztížit dosažení účelu této smlouvy.
2. Smluvní strany jsou povinny vzájemně se informovat o skutečnostech rozhodných pro plnění této smlouvy a realizaci projektu v souladu s právním aktem o poskytnutí/převodu podpory, a to bez zbytečného odkladu.
3. Smluvní strany jsou povinny jednat při realizaci projektu eticky, korektně, transparentně a v souladu s dobrými mravy.

Článek VII

Trvání smlouvy

1. Smlouva se uzavírá na dobu do konce udržitelnosti projektu.
2. Před uplynutím doby, na kterou byla smlouva uzavřena, lze tuto smlouvu ukončit na základě písemné dohody smluvních stran podepsané oprávněnými zástupci všech smluvních stran.
3. Každá ze smluvních stran je oprávněna tuto smlouvu vypovědět v případě, že kterákoliv smluvní strana přes předchozí písemné upozornění nadále neplní povinnosti vyplývající pro ni z této smlouvy. Výpověď nabývá účinnosti dnem následujícím po dni, kdy bylo písemné vyhotovení výpovědi prokazatelně doručeno všem smluvním stranám.
4. Ukončením smlouvy podle odst. 2 tohoto článku smlouvy však nesmí být ohroženo plnění účelu smlouvy a nesmí tím vzniknout újma ostatním účastníkům této smlouvy.

Článek VIII

Ostatní ustanovení

1. Tato smlouva nabývá platnosti dnem jejího podpisu smluvními stranami, účinnosti pak nabývá dnem jejího zveřejnění v registru smluv (<https://smlouvy.gov.cz>). V případě, že právní akt o poskytnutí/převodu podpory projektu nabude právní moci později, než bude tato smlouva zveřejněna v registru smluv, pak účinnost smlouvy nastane dnem nabytí právní moci právního aktu o poskytnutí/převodu podpory. Uveřejnění v registru smluv zajistí příjemce.
2. Pokud právní akt o poskytnutí/převodu podpory projektu nebude vydán do 31. 12. 2024, resp. pokud bude rozhodnuto, že na tento projekt nebude poskytnuta podpora z externích zdrojů nebo bude rozhodnuto, že tento projekt nebude realizován, tato smlouva marným uplynutím tohoto termínu, případně dnem rozhodnutí o nerealizaci projektu, zaniká.
3. Partneři projektu souhlasí se zveřejněním svých identifikačních údajů a činností, kterými se podílí na realizaci projektu.

4. Jakékoliv změny této smlouvy lze provádět pouze na základě dohody všech smluvních stran formou písemných dodatků podepsaných oprávněnými zástupci smluvních stran.
5. Vztahy smluvních stran výslovně touto smlouvou neupravené se řídí zákonem č. 89/2012 Sb., občanský zákoník, a dalšími obecně závaznými právními předpisy České republiky.
6. Tato smlouva je vyhotovena ve třech vyhotoveních, z nichž každá ze smluvních stran obdrží po jednom vyhotovení.
7. Nedílnou součástí této smlouvy jsou přílohy č. 1 a 2.
8. Smluvní strany prohlašují, že tato smlouva byla sepsána na základě jejich pravé a svobodné vůle, nikoliv v tísní ani za jinak nápadně nevýhodných podmínek.

V Opavě dne

V Karviné dne

Příjemce

Partner

V Ostravě dne

Partner

Přílohy:

1. Žádost o podporu projektu „Eden Silesia – výzkumný a vzdělávací park“ (vygenerováno z ISKP21+)
2. Mapový podklad – vymezení území Lokality

Žádost o podporu

ZÁKLADNÍ ÚDAJE

Registrační číslo projektu: CZ.10.03.01/00/22_003/0000067
Identifikace žádosti (HASH): 053IMQ
Název projektu CZ: Eden Silesia - výzkumný a vzdělávací park
Způsob jednání: Podepisuje jeden signatář

Vrácené obrazovky:

Přehled zdrojů financování

Finanční plán

Čestná prohlášení

Dokumenty

Veřejná podpora

Indikátory

Horizontální principy

Specifické cíle

Subjekty projektu

Adresy subjektu

Osoby subjektu

Účty subjektu

Popis projektu

Projekt

Cílová skupina

Rozpočet projektu

Umístění CZ

NACE

Projekt

Číslo programu: 10
Název programu: Operační program Spravedlivá transformace 2021–2027
Číslo výzvy: 10_22_003
Název výzvy: Strategické projekty - Moravskoslezský kraj

Název projektu CZ: Eden Silesia - výzkumný a vzdělávací park
Název projektu EN: Eden Silesia - research and education park

Anotace projektu:

Hlavním cílem projektu je přispět k sociální, hospodářské a environmentální transformaci Moravskoslezského kraje při přechodu od ekonomiky závislé na těžbě uhlí ke klimaticky neutrální ekonomice. Toho bude dosaženo prostřednictvím přeměny krajiny poškozené těžbou černého uhlí v lokalitě Lipiny v Karviné na území s výzkumným a vzdělávacím parkem EDEN Silesia provozovaným Slezskou univerzitou, který bude tematicky zaměřený na zachování a regeneraci přírodního a kulturního dědictví.

FYZICKÁ REALIZACE PROJEKTU

Předpokládané datum zahájení: 1. 2. 2021
Předpokládané datum ukončení: 31. 12. 2028

Předpokládaná doba trvání (v měsících): 95,00

DOPLŇKOVÉ INFORMACE

Realizace zadávacích řízení na projektu: Ano
Veřejná podpora: Ne
CBA: Ne
Partnerství veřejného a soukromého sektoru: Ne
Režim financování: Ex-ante

POPIS PROJEKTU

Anotace projektu:

Hlavním cílem projektu je přispět k sociální, hospodářské a environmentální transformaci Moravskoslezského kraje při přechodu od ekonomiky závislé na těžbě uhlí ke klimaticky neutrální ekonomice. Toho bude dosaženo prostřednictvím přeměny krajiny poškozené těžbou černého uhlí v lokalitě Lipiny v Karviné na území s výzkumným a vzdělávacím parkem EDEN Silesia provozovaným Slezskou univerzitou, který bude tematicky zaměřený na zachování a regeneraci přírodního a kulturního dědictví.

Jaký problém projekt řeší?

V MSK, ČR ani v regionu střední Evropy neexistuje výzkumná, vzdělávací a návštěvnická infrastruktura zaměřená na udržitelný a regenerativní rozvoj, která je přímo navázaná na univerzitní prostředí a poskytuje širokou škálu vzdělávacích aktivit, prostor pro kreativitu a podporuje ochranu přírodního a kulturního dědictví. Slezsku univerzita nedisponuje žádnými podobnými prostory, ve které by mohl plnohodnotně probíhat výuka nově plánovaného studijního programu zaměřené na udržitelný a regenerativní rozvoj krajiny a regionu. Plánovaný studijní program je přímo navázán na plánovanou infrastrukturu a bez areál Eden Silesia by tato výuka neměla potřebnou kvalitu a neumožňovala by realizovat praktickou část výuky. Současně SU nedisponuje prostorami vhodnými pro praktickou část výuky profesně zaměřených programů vyučovaných na fakultách/ústavech umístěných v Karviné a Opavě (jedná se zejména o studijní programy zaměřené za podnikání, marketing, cestovní ruch a turismus, prezentaci audiovizuální tvorby, propagaci a popularizaci vědy, speciální pedagogiku). Obdobně je tomu u vědecko-výzkumné činnosti, kdy pro témata zaměřená na udržitelný rozvoj,

exobiologii, přeměnu krajiny a krajinné ekologie, obnovu krajiny po těžbě, synergie modré a zelené infrastruktury sídel a propojení s přírodou apod. SU nedisponuje zázemím pro realizaci plánovaného rozsahu aktivit. Tento výzkum je nyní možné realizovat pouze v teoretické rovině, pro praktickou část neexistuje potřebné zázemí.

V rámci MSK i ČR neexistuje obdobně pojatá a ucelená infrastruktura, která by obsahově moderním a vizuálně atraktivním způsobem nabízela plánovaný rozsah vzdělávacích aktivit propojených s návštěvnickou vnitřní i venkovní expozicí zaměřených na udržitelný rozvoj a regenerativní budoucnost. Současně vzhledem k ukončování těžby černého uhlí na Karvinsky bude přibývat nezaměstnaných, kteří v dolech zajišťovali provozní a technické profese zaměřené na údržbu, servis technických zařízení atd.

Jaké jsou příčiny problému?

Nosnou myšlenkou celého projektu je téma udržitelnosti a regenerativní budoucnosti jako reakce na globální problém v oblasti klimatické změny, či vymírání druhů rostlin a živočichů, ale také surovinové, energetické krize či potravinové krize. Z tohoto důvodu je potřebná prezentace témat udržitelného rozvoje a regenerativní budoucnosti směrem k široké veřejnosti, zavést tyto témata do vysokoškolské výuky či do vzdělávací aktivit mateřských, základních a středních škol. Téma udržitelného rozvoje představuje způsob fungování lidské společnosti, která uvádí do souladu ekonomický a vědeckotechnický rozvoj a plnohodnotné zachování životního prostředí. Udržitelný rozvoj je založen na rovnováze mezi třemi základními pilíři - environmentální, společenský a ekonomický.

Téma regenerativní budoucnosti propojuje myšlenka využití síly a disciplíny každého účastníka vzdělávání k vytvoření pozitivní regenerační změny a pochopení, že by každý měl mít ambici během svého života činit takové kroky, aby když z něj nakonec bude odcházet, byl svět lepší místo než, tomu bylo, když přišel na svět. Celá myšlenka regenerativní budoucnosti je tedy založena na tom, abychom se naši planetu i společnost snažili ozdravit, navrátit přírodě a krajině její dřívější hodnoty a zodpovědně využívali dostupné zdroje.

V Moravskoslezském kraji existuje řada lokalit/území poškozených těžbou černého uhlí a s těžbou souvisejícími návaznými aktivitami. Je nutné pro tyto části kraje vytvořit jejich nové využití v souladu s principy udržitelného rozvoje a maximalizace pozitivních dopadů na místo samotné a jeho okolí. Samotné místo zvolené pro realizaci projektu velmi dobře vyjadřuje myšlenky udržitelného rozvoje a regenerativní budoucnosti.

Co je cílem projektu?

Hlavním cílem projektu je přispět k sociální, hospodářské a environmentální transformaci Moravskoslezského kraje při přechodu od ekonomiky závislé na těžbě uhlí ke klimaticky neutrální ekonomice. Toho bude dosaženo prostřednictvím přeměny krajiny poškozené těžbou černého uhlí v lokalitě Karviná - Lipiny na území s výzkumným a vzdělávacím parkem EDEN Silesia tematicky zaměřeným na zachování a regeneraci přírodního a kulturního dědictví. Tato nově vzniklá infrastruktura bude založena na principech udržitelného rozvoje a regenerativní budoucnosti (stavebně i věcným zaměřením) a bude centrem vzdělávání, výzkumu, vývoje, spolupráce i komunitního života.

Dílní cíle projektu jsou definovány takto:

- rozšířit nabídku vysokoškolského vzdělávání v MSK se zaměřením na témata udržitelného rozvoje a regenerativní budoucnosti,
- zvýšit kvalitu a relevanci vyučovaných studijních programů na SU s důrazem na praxi studentů a tím podpořit kvalitu a uplatnitelnost absolventů,
- podpořit rozvoj vědy, výzkumu a dalších tvůrčích činností v klíčových tematických oblastech projektu,

- zvýšit kvalitu a úroveň formálního i neformálního vzdělávání napříč cílovými skupinami v tématech propojujícími vzájemnost přírody, technologií a lidí se zaměřením na téma regenerativní budoucnosti a udržitelného rozvoje,
- zvýšit povědomí o environmentálních tématech, sounáležitosti lidí a přírody, udržitelném rozvoji a regenerativní budoucnosti,
- podpořit kreativitu a přenos znalostí a technologií do praxe s důrazem na udržitelný rozvoj a regenerativní budoucnost,
- vytvořit nová, dlouhodobě udržitelná, vysoce kvalifikovaná i servisní pracovní místa,
- přispět k transformaci regionu od ekonomiky založené na uhlí a těžkém průmyslu ke znalostní a regenerativní ekonomice,
- nalákat návštěvníky do regionu a tím podpořit ekonomický růst, zaměstnanost a zvýšení podnikatelských příležitostí na Karvinsku,
- přispět k rozvoji komunit, sounáležitosti obyvatel s regionem i pozitivní změně image Karvinska.

Jaká změna/y je/jsou v důsledku projektu očekávána/y?

Z hlediska dopadu projektu na místo realizace, město Karviná, Moravskoslezský kraj, obyvatele a subjekty působící v kraji apod. se očekávají hlavně tyto hlavní střednědobé a dlouhodobé změny:

- nově využitá území poškozená předchozí těžbou černého uhlí v souladu s principy udržitelnosti a maximalizace pozitivních dopadů na místo a jeho okolí,
- vybudování nového architektonického symbolu karvinského regionu za použití přírodních principů a technických řešení umožňující udržitelný provoz,
- reálný pozitivní dopad všech vzdělávacích aktivit na rozvoj znalostí a dovedností s ohledem na udržitelný rozvoj a regenerativní budoucnost ve všech aspektech lidské činnosti,
- zvýšení zaměstnanosti v regionu ve vazbě nejen na přímá pracovní místa vytvořená projektem, ale i s ohledem na pracovní místa, která budou vytvořena v celém dodavatelsko-odběratelském řetězci a návazných službách,
- zvýšení atraktivity regionu Karvinska pro domácí i zahraniční návštěvníky, investory apod.
- synergie EDEN Silesia s dalšími součástmi a aktivitami Slezské univerzity i dalšími univerzitami a subjekty vzdělávacího a inovačního ekosystému v MSK.

Jaké aktivity v projektu budou realizovány?

Realizační fáze a dílčí aktivity projektu

Realizační fáze projektu se bude skládat ze souboru investičních aktivit, které povedou k fyzickému vybudování výzkumného a vzdělávacího parku a také ze souboru aktivit, jejichž cílem bude kompletní vytvoření obsahové náplně EDEN Silesia.

Ve strukturované podobě pak realizační fáze zahrnuje všechny tyto aktivity:

- a. příprava území a přípravné stavební práce,
- b. stavební práce,
- c. dodávka a instalace vybavení, zařízení, nábytku, IT a AV techniky a dalších technologií,
- d. terénní a zahradní úpravy,
- e. zpracování odborných podkladů a vzdělávacích materiálů pro jednotlivé vzdělávací a další aktivity,
- f. pilotní provoz a ověření konceptu před otevřením parku pro cílové skupiny.

Aktivity v provozní fázi:

- vysokoškolské studium a vzdělávání (výuka nového studijního programu "Regenerativní rozvoj regionu a krajiny", realizace praktické části výuky v rámci existujících studijních programů vyučovaných na fakultách a ústavech Slezské univerzity, výuka celouniverzitního předmětu

- zaměřeného na principy udržitelnosti a a regenerativní budoucnosti v rámci všech studijních programů SU);
- vědecko-výzkumné a další tvůrčí činnosti provázané primárně s výše uvedenými studijními programy;
- společenská role (kurzy celoživotního vzdělávání a univerzity třetího věku, vzdělávací programy pro žáky MŠ, ZŠ a SŠ, organizované vzdělávací akce pro veřejnost, návštěvnická expozice pro individuální návštěvníky, kulturní akce a umělecká vystoupení apod.

Bližší popis konkrétní aktivit v provozní fázi je uveden ve studii proveditelnosti - část 4.2 "Popis služeb, které budou díky projektu poskytovány".

Popis realizačního týmu projektu:

Jak bude zajištěno šíření výstupů projektu?

V čem je navržené řešení inovativní?

Jaká existují rizika projektu?

Klíčová slova:

SPECIFICKÉ CÍLE

Číslo programu:	10
Název programu:	Operační program Spravedlivá transformace 2021–2027
Číslo priority:	10.03
Název priority:	Moravskoslezský kraj
Číslo cíle politiky:	CP 8
Název cíle politiky:	Specifický cíl FST
Číslo specifického cíle/opatření -	
Formát ŘO:	10.03.01
Číslo specifického cíle/opatření -	
Formát EK:	10.03.04.08.01
	Umožnit regionům a lidem řešit sociální, hospodářské a environmentální dopady transformace, která je zaměřena na dosažení cílů Unie v oblasti energetiky a klimatu pro rok 2030 a klimaticky neutrálního hospodářství Unie do roku 2050 v souladu s Pařížskou dohodou, a dopady této transformace na zaměstnanost
Název specifického cíle/opatření:	
Procentní podíl:	100,00
Kategorie regionu:	
Více rozvinuté	0,00

Méně rozvinuté	0,00
Přechodové	0,00

CÍLOVÁ SKUPINA

Cílová skupina: Instituce vzdělávací soustavy

Popis cílové skupiny:

- Slezská univerzita
- Mendelova univerzita
- další vysoké školy, které se následně zapojí do vzdělávání či vědecko-výzkumné funkce

Cílová skupina: Malé a střední podniky

Popis cílové skupiny:

Malí a střední podnikatelé a firmy působící ve městě Karviná i celém Moravskoslezském kraji – jedná se o skupinu organizací, resp. jejich pracovníků, na které budou cílit vybrané vzdělávací aktivity např. kulturní nebo na podporu podnikání apod., vědecko-výzkumné aktivity či další aktivity na podporu spolupráce apod. Tyto subjekty budou také pozitivně dotčeny přímými vzdělávacími činnostmi realizovanými v rámci EDEN (viz všechny předchozí cílové skupiny) např. v podobě lepší kvalifikace jejich pracovníků, vyšší vzdělanosti obyvatel kraje nebo zvýšením aktivit obyvatel kraje v rámci udržitelného rozvoje a regenerativní budoucnosti. Současně tyto subjekty mohou být dodavatelé zboží či služeb potřebných k zajištění provozu areálu, případně můžou profitovat z výsledků výzkumných aktivit apod.

Cílová skupina: Nezaměstnaní

Popis cílové skupiny:

Jedná se o cílovou skupinou nezaměstnaných, kteří v rámci areálu Eden Silesia naleznou nové uplatnění/zaměstnání na pozicích zaměřených na provozních a servisní funkce, případně najdou zaměstnání u návazných subdodavatelů, kteří budou poskytovat zboží a služby potřebné k provozu areálu.

Cílová skupina: Veřejnost

Popis cílové skupiny:

- Účastníci dalších forem vzdělávání – jedná se o všechny ostatní účastníky vzdělávacích aktivit, kteří nejsou definováni v předešlých cílových skupinách. Jedná se o osoby, které se budou v rámci EDEN Silesia účastnit jak dalších formálních typů vzdělávání (např. v rámci ČŽV nebo U3V) i neformálního vzdělávání (např. letní školy nebo příměstské tábory).
- Návštěvníci vzdělávacích expozic a dalších plánovaných akcí – jedná se zejména o individuální návštěvníky, rodiny, skupiny apod., kteří neformálním způsobem využijí zázemí EDEN Silesia k zvýšení své vlastní vzdělanosti a rozvoji poznání, zúčastní se kulturních či dalších komunitních aktivit apod.

Cílová skupina: Výzkumné organizace

Popis cílové skupiny:

Akademičtí a vědečtí pracovníci – jedná se o pracovníky SU/MENDELU a dalších VŠ a výzkumných organizací, kteří se budou podílet na vzdělávací, vědecko-výzkumné a další tvůrčí činnosti vázané na EDEN Silesia. Do této skupiny patří také i vědečtí, výzkumní a vývojoví pracovníci z organizací mimo akademický sektor. Taktéž naopak se budou moci zástupci této skupiny účastnit vzdělávacích aktivit mířených na tuto skupinu.

Cílová skupina: Zaměstnanci

Popis cílové skupiny:

Další provozní, techničtí a administrativní pracovníci – jedná se jak o pracovníky SU, kteří se budou podílet na provozu EDEN Silesia, i o pracovníky z jiných organizací, kteří se zde budou moci vzdělávat v některých provozních, technických či administrativních činnostech souvisejících s provozem obdobné infrastruktury

Cílová skupina: Zaměstnanci odcházející z uhelného průmyslu

Popis cílové skupiny:

Jedná se o cílovou skupinou osob odcházejících z uhelného průmyslu, kteří v rámci areálu Eden Silesia naleznou nové uplatnění/zaměstnání na pozicích zaměřených na provozních a servisní funkce, případně najdou zaměstnání u návazných subdodavatelů, kteří budou poskytovat zboží a služby potřebné k provozu areálu.

Cílová skupina: Žáci a studenti

Popis cílové skupiny:

- Studenti nového profesně zaměřeného studijního programu SU „Regenerativní rozvoj regionu a krajiny“ – bude se jednat o nové studenty bakalářského stupně studia, kteří budou vzdělávání výhradně v rámci areálu EDEN Silesia.
- Studenti v dalších studijních programech na SU – jedná se o studenty SU, kteří se budou vzdělávat dílčím způsobem v rámci areálu EDEN Silesia ve vazbě na zaměření svého studijního programu (např. Marketing nebo Multimediální techniky) a vytvoření nového celoškolského průřezového předmětu.
- Studenti jiných vysokých škol a univerzit – jedná se o studenty studijních programů dalších VŠ, kteří budou zázemí EDEN Silesia využívat dílčích výukových aktivit (např. odborné exkurze, letní školy) ve vazbě na jejich domácí studium.

SUBJEKTY PROJEKTU

Typ subjektu:	Žadatel/příjemce
Kód státu:	CZE - Česká republika
Název subjektu/Jméno a příjmení:	Slezská univerzita v Opavě
IČ/RČ žadatele:	47813059
DIČ / VAT ID:	
Právní forma:	Vysoká škola (veřejná, státní)
Je subjekt právnickou osobou?:	Ano
Typ plátce DPH:	Jsem plátce DPH a mám nárok na částečný odpočet DPH ve vztahu k aktivitám projektu
Koeficient DPH:	0,40
Počet zaměstnanců:	
Roční obrat (EUR):	
Bilanční suma roční rozvahy (EUR):	

Velikostní kategorie podniku:

Kód institucionálního sektoru:

Zahrnout subjekt do definice jednoho podniku: Ne

Zahrnout subjekt do definice rodinného podniku: Ne

STATUTÁRNÍ ZÁSTUPCI

Jméno a příjmení / Název:

PAVEL TULEJA

Adresa:

[REDACTED]

ADRESY SUBJEKTU

Kód státu:

CZE - Česká republika

Typ adresy:

Adresa oficiální (adresa sídla organizace)

Název kraje:

Moravskoslezský kraj

Název okresu:

Opava

Název ORP:

Opava

Městská část:

Opava (nečleněná část města)

Obec:

Opava

Část obce:

Předměstí

Ulice:

Na Rybníčku

PSČ:

746 01

Číslo orientační:

1

Číslo popisné/evidenční:

626

Kód druhu

1

čísla domovního:

WWW:

www.slu.cz

Adresa uvedená textově:

Na Rybníčku 626/1, Předměstí, 746 01 Opava

OSOBY SUBJEKTU

Titul před jménem:

Jméno:

Příjmení:

Titul za jménem:

Telefon:

Mobil:

Funkce:

E-mail:

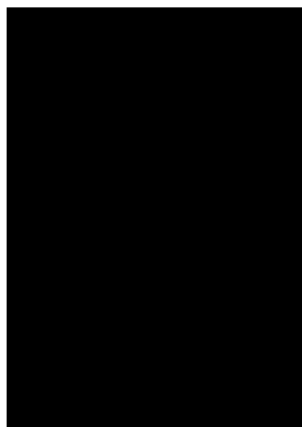

Statutární zástupce:

Titul před jménem:

Jméno:

Příjmení:

Titul za jménem:

Telefon:

Mobil:

E-mail:

Statutární zástupce:

Funkce:

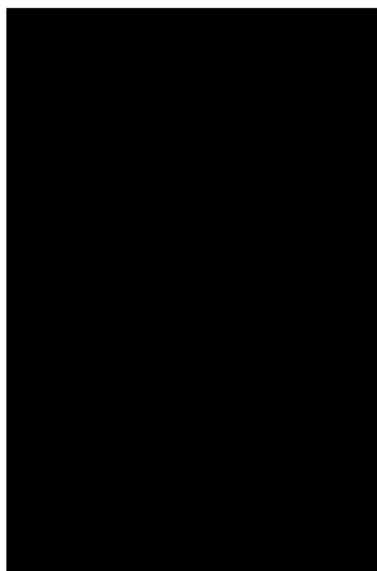

Titul před jménem:

Jméno:

Příjmení:

Titul za jménem:

Telefon:

Mobil:

E-mail:

Funkce:

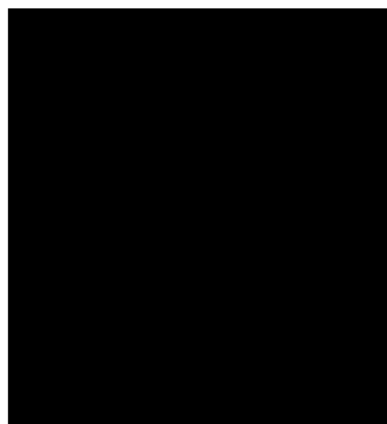

Titul před jménem:

Jméno:

Příjmení:

Titul za jménem:

Telefon:

Mobil:

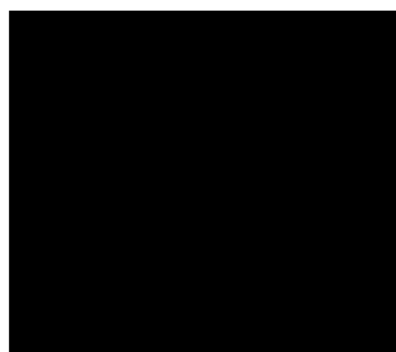

E-mail:

Statutární zástupce:

Funkce:

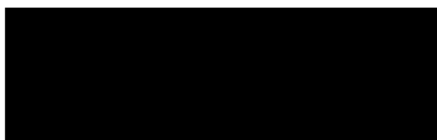

Účty projektu:

Název účtu:

ódní banka:

IBAN:

Měna účtu:

Stát:

Předčíslí ABO:

Základní část ABO:

Neplatný záznam účtu:

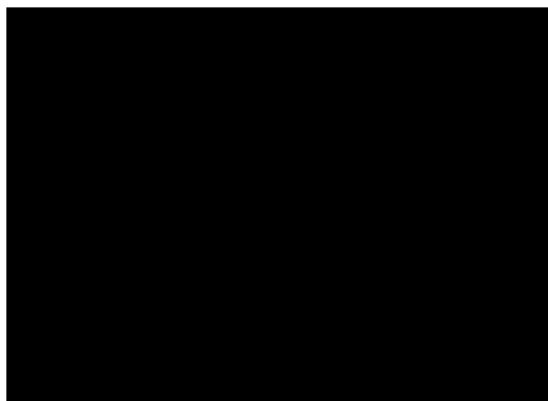

KONTAKTNÍ OSOBY

Jméno a příjmení:

E-mail:

Telefon:

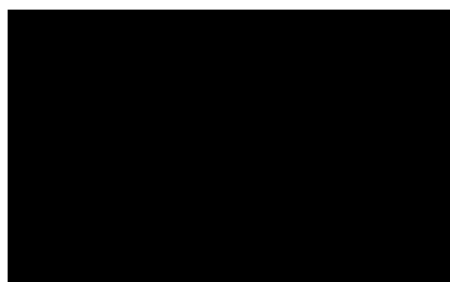

Místo realizace

598917 Karviná

Seznam odborností projektu

CZ NACE

Kód CZ NACE:

85.42

Název:

Terciární vzdělávání

INDIKÁTORY

Kód indikátoru:

104002

Název indikátoru:

Pracovní místa vytvořená v podpořených subjektech

Měrná jednotka:

FTE/rok - pracovní místa

Typ indikátoru:

Výsledek

Výchozí hodnota:

0,000

Datum výchozí hodnoty:

1. 2. 2023

Cílová hodnota: 100,000
Datum cílové hodnoty: 31. 12. 2029

Popis hodnoty: Dosažená hodnota bude vykázána v první ZoR, a pak následně po dobu deseti let ve zprávách o udržitelnosti projektu. Hodnota indikátoru zahrnuje nově vytvořená pracovní místa v souvislosti s provozem areálu EDEN Silesia vč. pracovní místa souvisejících se vysokoškolským vzděláváním.

Za účelem vykázání v rámci projektu je uvedena hodnota, která odpovídá počtu plánovaných kmenových pracovníků. Další pracovníci, se kterými se počítá v rámci udržitelnosti projektu, mohou být např. sezonní pracovníci, dobrovolníci, praktikanti apod., tudíž do hodnoty indikátoru nejsou zahrnuti.

Kód indikátoru: 204002
Název indikátoru: Pracovní místa ve výzkumu vytvořená v podpořených subjektech
Měrná jednotka: FTE/rok - pracovní místa
Typ indikátoru: Výsledek
Výchozí hodnota: 0,000
Datum výchozí hodnoty: 1. 2. 2023
Cílová hodnota: 6,000
Datum cílové hodnoty: 31. 12. 2029

Popis hodnoty: Dosažená hodnota bude vykázána v první ZoR, a pak následně po dobu deseti let ve zprávách o udržitelnosti projektu. Hodnota indikátoru zahrnuje nově vytvořená pracovní místa v souvislosti s výzkumnými a vědeckými aktivitami v rámci projektu. Do hodnoty indikátoru jsou započítány rovněž i pracovními pozice servisních a provozních pracovníků, kteří zajišťují podmínky pro realizaci výzkumných a vědeckých aktivit.

Do hodnoty jsou započítáni plánovaní stáli pracovníci ve vědě a výzkumu, pracovníci podílející se jen na výuce v hodnotě indikátoru uvedeni nejsou.

Kód indikátoru: 440002
Název indikátoru: Plocha podpořené rekultivované půdy
Měrná jednotka: hektary
Typ indikátoru: Výstup
Výchozí hodnota: 0,000
Datum výchozí hodnoty:
Cílová hodnota: 60,670
Datum cílové hodnoty: 31. 12. 2028

Popis hodnoty: Hodnota tohoto indikátoru ve výši 60,67 hektaru zahrnuje celkový rozsah území, na kterém bude vybudován areál EDEN Silesia, včetně budov umístěných v území, parkovacích ploch, vodních ploch a pozemních komunikací.

Kód indikátoru: 445001

Název indikátoru:	Rekultivovaná půda využívaná pro zeleň, sociální bydlení, ekonomické nebo jiné činnosti
Měrná jednotka:	hektary
Typ indikátoru:	Výsledek
Výchozí hodnota:	0,000
Datum výchozí hodnoty:	1. 2. 2023
Cílová hodnota:	60,670
Datum cílové hodnoty:	31. 12. 2028

Popis hodnoty: Hodnota tohoto indikátoru ve výši 60,67 hektaru zahrnuje celkový rozsah území, na kterém bude vybudován areál EDEN Silesia, včetně budov umístěných v území, parkovacích ploch, vodních ploch a pozemních komunikací. Vzhledem k tomu, že areál EDEN Silesia bude využíván pro ekonomické a jiné činnosti, bude zahrnovat novou zeleň atd. je hodnota indikátoru RCR 52 totožná s hodnotou indikátoru „RCO 38 – plocha podpořené rekultivované půdy“.

Kód indikátoru:	910052
Název indikátoru:	Počet návštěvníků podpořených lokalit v oblasti kultury a cestovního ruchu
Měrná jednotka:	návštěvníci/rok
Typ indikátoru:	Výsledek
Výchozí hodnota:	0,000
Datum výchozí hodnoty:	1. 1. 2023
Cílová hodnota:	285000,000
Datum cílové hodnoty:	31. 12. 2029

Popis hodnoty: Dosažená hodnota bude vykázána v první ZoR, a pak následně po dobu deseti let ve zprávách o udržitelnosti. Uvedená hodnota indikátorů zahrnuje veškeré návštěvníky placené části areálu:

- Individuální návštěvníky,
- Žáky mateřských, základních a středních škol účastnících se vzdělávacích kurzů,
- Účastníci pořádaných kulturních a společenských akcí,
- Návštěvníky kurzů celoživotního vzdělávání a univerzity třetího věku,
- Účastníky odborných workshopů a konferencí,
- Účastníky dalších odborně, kulturně či společensky zaměřených aktivit realizovaných v rámci areálu v souladu s popisem v této studii.

Hodnota indikátoru bude prokázána výpisem z elektronické evidence vstupů do areálu, prodaných vstupenek apod. Za účelem vykázání v rámci projektu byla hodnota, se kterou se počítá v rámci plánu udržitelnosti, upravena o další rizikové faktory, které mohou mít vliv na návštěvnost. Proto hodnota indikátoru je konzervativní odhad návštěvnosti v případě, že např. nastanou rizika typu špatného počasí apod.

HORIZONTÁLNÍ PRINCIPY

Typ horizontálního principu:	Rovné příležitosti a nediskriminace
Vliv projektu na horizontální princip:	Neutrální k horizontálnímu principu
Popis a zdůvodnění vlivu projektu na horizontální princip:	
Typ horizontálního principu:	Rovné příležitosti mužů a žen
Vliv projektu na horizontální princip:	Neutrální k horizontálnímu principu
Popis a zdůvodnění vlivu projektu na horizontální princip:	

ROZPOČET ZÁKLADNÍ

Kód	Název	Částka celkem	Procento
1	Celkové výdaje	2 741 384 248,65	107,40
1.1	Celkové způsobilé výdaje	2 552 500 000,00	100,00
1.1.1	Celkové způsobilé přímé náklady - základ pro paušál	2 430 952 380,95	95,24
1.1.1.1	Přímé náklady investiční - základ pro paušál 7%		0,00
1.1.1.2	Přímé náklady neinvestiční - základ pro paušál 7%		0,00
1.1.1.3	Přímé náklady investiční - základ pro paušál 5%	2 243 941 240,93	87,91
1.1.1.4	Přímé náklady neinvestiční - základ pro paušál 5%	187 011 140,02	7,33
1.1.1.5	Přímé náklady investiční - základ pro paušál 3%		0,00
1.1.1.6	Přímé náklady neinvestiční - základ pro paušál 3%		0,00
1.1.2	Nepřímé náklady	121 547 619,05	4,76
1.1.2.7	Nepřímé náklady 7%	0,00	0,00
1.1.2.8	Nepřímé náklady 5%	121 547 619,05	4,76
1.1.2.9	Nepřímé náklady 3%	0,00	0,00
1.1.3	Přímé náklady investiční - pro náklady bez paušálu		0,00
1.1.4	Přímé náklady neinvestiční - pro náklady bez paušálu		0,00
1.2	Celkové nezpůsobilé výdaje	188 884 248,65	7,40
1.2.5	Celkové nezpůsobilé výdaje Investiční	157 914 690,67	6,19
1.2.6	Celkové nezpůsobilé výdaje Neinvestiční	30 969 557,98	1,21
2	Celkové způsobilé výdaje - investiční	2 243 941 240,93	87,91

3	Celkové způsobilé výdaje - neinvestiční	308 558 759,07	12,09
---	---	----------------	-------

Přehled zdrojů financování

Fáze přehledu financování:	Žádost o podporu - změna - návrh IS KP
Měna:	CZK
Celkové zdroje:	2 741 384 248,65
Celkové nezpůsobilé výdaje:	188 884 248,65
Celkové způsobilé výdaje:	2 552 500 000,00
CZV bez příjmů:	2 552 500 000,00
Příspěvek Unie:	2 169 625 000,00
Národní veřejné zdroje	
(bez vlastního zdroje financování):	255 250 000,00
Podpora celkem:	2 424 875 000,00
Vlastní zdroj financování:	127 625 000,00
Zdroj financování vlastního podílu:	Jiné národní veřejné finanční prostředky
% vlastního financování - méně rozvinutý region příp. nerelevantní:	5,00
% vlastního financování - přechodový region:	
% vlastního financování - více rozvinutý region:	

Finanční plán

Pořadí finančního plánu:	1
Datum předložení:	3. 7. 2023
Zálohová platba:	Ano

Záloha - plán:	727 462 500,00
Záloha - Investice:	639 523 253,66
Záloha - Neinvestice:	87 939 246,34
Vyúčtování - plán:	0,00
Vyúčtování - Investice:	0,00
Vyúčtování - Neinvestice:	0,00
Vyúčtování - očištěné o příjmy:	0,00

Vyúčtování - Investice očištěné o příjmy:	0,00
Vyúčtování - Neinvestice očištěné o příjmy:	0,00
Závěrečná platba:	Ne
Pořadí finančního plánu:	2
Datum předložení:	1. 12. 2023
Zálohová platba:	
Záloha - plán:	27 793 435,41
Záloha - Investice:	12 516 731,05
Záloha - Neinvestice:	15 276 704,36
Vyúčtování - plán:	27 793 435,41
Vyúčtování - Investice:	12 516 731,05
Vyúčtování - Neinvestice:	15 276 704,36
Vyúčtování - očištěné o příjmy:	27 793 435,41
Vyúčtování - Investice očištěné o příjmy:	12 516 731,05
Vyúčtování - Neinvestice očištěné o příjmy:	15 276 704,36
Závěrečná platba:	Ne
Pořadí finančního plánu:	3
Datum předložení:	3. 6. 2024
Zálohová platba:	
Záloha - plán:	48 898 421,45
Záloha - Investice:	28 595 645,65
Záloha - Neinvestice:	20 302 775,80
Vyúčtování - plán:	48 898 421,45
Vyúčtování - Investice:	28 595 645,65
Vyúčtování - Neinvestice:	20 302 775,80
Vyúčtování - očištěné o příjmy:	48 898 421,45
Vyúčtování - Investice očištěné o příjmy:	28 595 645,65
Vyúčtování - Neinvestice očištěné o příjmy:	20 302 775,80
Závěrečná platba:	Ne
Pořadí finančního plánu:	4
Datum předložení:	2. 12. 2024

Zálohová platba:	
Záloha - plán:	48 898 421,45
Záloha - Investice:	28 595 645,65
Záloha - Neinvestice:	20 302 775,80
Vyúčtování - plán:	48 898 421,45
Vyúčtování - Investice:	28 595 645,65
Vyúčtování - Neinvestice:	20 302 775,80
Vyúčtování - očištěné o příjmy:	48 898 421,45
Vyúčtování - Investice očištěné o příjmy:	28 595 645,65
Vyúčtování - Neinvestice očištěné o příjmy:	20 302 775,80
Závěrečná platba:	Ne

Pořadí finančního plánu:	5
Datum předložení:	2. 6. 2025
Zálohová platba:	
Záloha - plán:	146 053 927,78
Záloha - Investice:	120 850 250,15
Záloha - Neinvestice:	25 203 677,63
Vyúčtování - plán:	146 053 927,78
Vyúčtování - Investice:	120 850 250,15
Vyúčtování - Neinvestice:	25 203 677,63
Vyúčtování - očištěné o příjmy:	146 053 927,78
Vyúčtování - Investice očištěné o příjmy:	120 850 250,15
Vyúčtování - Neinvestice očištěné o příjmy:	25 203 677,63
Závěrečná platba:	Ne
Pořadí finančního plánu:	6
Datum předložení:	1. 12. 2025
Zálohová platba:	
Záloha - plán:	146 053 927,78
Záloha - Investice:	120 850 250,15
Záloha - Neinvestice:	25 203 677,63

Vyúčtování - plán:	146 053 927,78
Vyúčtování - Investice:	120 850 250,15
Vyúčtování - Neinvestice:	25 203 677,63
Vyúčtování - očištěné o příjmy:	146 053 927,78
Vyúčtování - Investice očištěné o příjmy:	120 850 250,15
Vyúčtování - Neinvestice očištěné o příjmy:	25 203 677,63
Závěrečná platba:	Ne
Pořadí finančního plánu:	7
Datum předložení:	1. 6. 2026
Zálohová platba:	
Záloha - plán:	413 413 719,47
Záloha - Investice:	379 374 197,49
Záloha - Neinvestice:	34 039 521,98
Vyúčtování - plán:	413 413 719,47
Vyúčtování - Investice:	379 374 197,49
Vyúčtování - Neinvestice:	34 039 521,98
Vyúčtování - očištěné o příjmy:	413 413 719,47
Vyúčtování - Investice očištěné o příjmy:	379 374 197,49
Vyúčtování - Neinvestice očištěné o příjmy:	34 039 521,98
Závěrečná platba:	Ne
Pořadí finančního plánu:	8
Datum předložení:	1. 12. 2026
Zálohová platba:	
Záloha - plán:	413 413 719,47
Záloha - Investice:	379 374 197,49
Záloha - Neinvestice:	34 039 521,98
Vyúčtování - plán:	413 413 719,47
Vyúčtování - Investice:	379 374 197,49
Vyúčtování - Neinvestice:	34 039 521,98
Vyúčtování - očištěné o příjmy:	413 413 719,47

Vyúčtování - Investice očištěné o příjmy:	379 374 197,49
Vyúčtování - Neinvestice očištěné o příjmy:	34 039 521,98
Závěrečná platba:	Ne
Pořadí finančního plánu:	9
Datum předložení:	1. 6. 2027
Zálohová platba:	
Záloha - plán:	452 886 927,19
Záloha - Investice:	422 064 007,59
Záloha - Neinvestice:	30 822 919,60
Vyúčtování - plán:	475 656 900,41
Vyúčtování - Investice:	422 064 007,59
Vyúčtování - Neinvestice:	53 592 892,82
Vyúčtování - očištěné o příjmy:	475 656 900,41
Vyúčtování - Investice očištěné o příjmy:	422 064 007,59
Vyúčtování - Neinvestice očištěné o příjmy:	53 592 892,82
Závěrečná platba:	Ne
Pořadí finančního plánu:	10
Datum předložení:	1. 12. 2027
Zálohová platba:	
Záloha - plán:	0,00
Záloha - Investice:	0,00
Záloha - Neinvestice:	0,00
Vyúčtování - plán:	466 500 002,43
Vyúčtování - Investice:	412 907 109,61
Vyúčtování - Neinvestice:	53 592 892,82
Vyúčtování - očištěné o příjmy:	466 500 002,43
Vyúčtování - Investice očištěné o příjmy:	412 907 109,61
Vyúčtování - Neinvestice očištěné o příjmy:	53 592 892,82
Závěrečná platba:	Ne
Pořadí finančního plánu:	11
Datum předložení:	31. 3. 2028

Zálohová platba:	
Záloha - plán:	0,00
Záloha - Investice:	0,00
Záloha - Neinvestice:	0,00
Vyúčtování - plán:	238 192 524,35
Vyúčtování - Investice:	226 616 144,05
Vyúčtování - Neinvestice:	11 576 380,30
Vyúčtování - očištěné o příjmy:	238 192 524,35
Vyúčtování - Investice očištěné o příjmy:	226 616 144,05
Vyúčtování - Neinvestice očištěné o příjmy:	11 576 380,30
Závěrečná platba:	Ano

ČESTNÁ PROHLÁŠENÍ

Název čestného prohlášení:

OP_ST_Čestné prohlášení k žádosti o podporu

Text čestného prohlášení:

Žadatel, resp. osoba oprávněná jednat jménem žadatele, tímto prohlašuje, že:

- žadatel se seznámil s podmínkami poskytování podpory v rámci OPST 2021-2027 a zavazuje se je dodržovat;
- žadatel nebyl pravomocně odsouzen pro trestný čin uvedený v části druhé, hlavě V nebo VIII zákona č. 40/2009 Sb., trestní zákoník. Splnění požadavku musí být zachováno v průběhu kompletní administrace podpořeného projektu. V případě, že je žadatel/příjemce podpory právnickou osobou, musí tuto podmínku splňovat všichni členové statutárního orgánu žadatele/příjemce podpory. Žadatel/Příjemce podpory je povinen neprodleně oznámit ŘO/ZS, pokud dojde ke změně tohoto stavu;
- žadatel nemá v době podání žádosti o podporu žádné závazky po splatnosti vůči orgánům veřejné správy a vůči zdravotním pojišťovnám.

DOKUMENTY

Pořadí:	1
Název dokumentu:	Prohlášení k podmínkám vycházejících z Posuzování vlivu koncepcí na životní prostředí (SEA).
Číslo:	
Název předdefinovaného dokumentu:	Prohlášení k podmínkám vycházejících z Posuzování vlivu koncepcí na životní prostředí (SEA).
Druh povinné přílohy žádosti o podporu:	Elektronická

Doložený soubor: Ano

Povinný: Ano

Odkaz na umístění dokumentu:

Typ přílohy: Realizační

Soubor: Příloha č. 6 Prohlášení SEA

Vložil/a: TQVLCJAN

Datum vložení: 15. 2. 2023

Verze dokumentu: 0001

Popis dokumentu:

Prohlášení k podmínkám vycházejících z Posuzování vlivu koncepcí na životní prostředí (SEA), které jsou přílohou této výzvy č. 4. Jednotlivé podmínky jsou uvedené v příloze č. 5 výzvy.

Pořadí: 2

Název dokumentu: Prohlášení žadatele k souladu realizace projektu s podmínkami DNSH

Číslo:

Název předdefinovaného dokumentu: Prohlášení žadatele k souladu realizace projektu s podmínkami DNSH

Druh povinné přílohy žádosti o podporu: Elektronická

Doložený soubor: Ano

Povinný: Ano

Odkaz na umístění dokumentu:

Typ přílohy: Realizační

Soubor: q_Příloha č.12 Prohlášení_DNSH_Eden_Silesia

Vložil/a: TQVLCJAN

Datum vložení: 15. 2. 2023

Verze dokumentu: 0001

Popis dokumentu: Prohlášení žadatele k souladu realizace projektu s podmínkami DNSH (viz příloha č. 12 výzvy).

Pořadí: 3

Název dokumentu: Studie proveditelnosti dle závazné osnovy, která je přílohou č. 1 výzvy

Číslo:

Název předdefinovaného dokumentu: Studie proveditelnosti dle závazné osnovy, která je přílohou č. 1 výzvy

Druh povinné přílohy žádosti o podporu: Elektronická

Doložený soubor:	Ano
Povinný:	Ano
Odkaz na umístění dokumentu:	
Typ přílohy:	Realizační
Soubor:	EDEN_studie proveditelnosti_final
Vložil/a:	TQVLCJAN
Datum vložení:	15. 2. 2023
Verze dokumentu:	0001
Popis dokumentu:	Studie proveditelnosti dle závazné osnovy, která je přílohou č. 1 výzvy
Pořadí:	4
Název dokumentu:	Finanční analýza projektu, včetně doplňující zprávy popisující předpoklady a způsob výpočtu datových údajů ve finanční analýze
Číslo:	
Název předdefinovaného dokumentu:	Finanční analýza projektu, včetně doplňující zprávy popisující předpoklady a způsob výpočtu datových údajů ve finanční analýze
Druh povinné přílohy žádosti o podporu:	Elektronická
Doložený soubor:	Ano
Povinný:	Ano
Odkaz na umístění dokumentu:	
Typ přílohy:	Realizační
Soubor:	b_CBA_analyza_Eden_Silesia
Vložil/a:	TQVLCJAN
Datum vložení:	15. 2. 2023
Verze dokumentu:	0001
Popis dokumentu:	Finanční analýza projektu, včetně doplňující zprávy popisující předpoklady a způsob výpočtu datových údajů ve finanční analýze
Pořadí:	5
Název dokumentu:	Kumulativní rozpočet projektu s rozdělením na investiční a neinvestiční výdaje.
Číslo:	
Název předdefinovaného dokumentu:	Kumulativní rozpočet projektu s rozdělením na investiční a neinvestiční výdaje.

Druh povinné přílohy žádosti o podporu: elektronická
Doložený soubor: Ano
Povinný: Ano
Odkaz na umístění dokumentu:
Typ přílohy: Realizační
Soubor: d_EDEN_Kumulativní rozpočet projektu_final
Vložil/a: TQVLCJAN
Datum vložení: 15. 2. 2023
Verze dokumentu: 0001
Popis dokumentu:
Kumulativní rozpočet projektu dle závazného vzoru, který je přílohou č. 6 výzvy s rozdělením na investiční a neinvestiční výdaje.

Pořadí: 6
Název dokumentu: Prohlášení žadatele (příp. partnera s finančním příspěvkem) k žádosti o podporu strategického projektu část A, které je přílohou č. 3 výzvy

Číslo:
Název předdefinovaného dokumentu: Prohlášení žadatele (příp. partnera s finančním příspěvkem) k žádosti o podporu strategického projektu část A, které je přílohou č. 3 výzvy

Druh povinné přílohy žádosti o podporu: Elektronická
Doložený soubor: Ano
Povinný: Ano
Odkaz na umístění dokumentu:
Typ přílohy: Realizační
Soubor: c_Příloha č.3_prohlaseni_zadatele_cast_A_Eden
Vložil/a: TQVLCJAN
Datum vložení: 15. 2. 2023
Verze dokumentu: 0001
Popis dokumentu:

Prohlášení žadatele (příp. partnera s finančním příspěvkem) k žádosti o podporu strategického projektu část A, které je přílohou č. 3 výzvy:

- prohlášení příjemce (Slezská univerzita)
- prohlášení partnera s finanční účastí (Mendelova univerzita)

Pořadí: 7
Název dokumentu: Vyjádření partnerů o spolupráci
Doložený soubor: Ano
Povinný:
Odkaz na umístění dokumentu:
Typ přílohy: Realizační
Soubor: vyjadreni_spoluprace_MSK_SMK_MENDELU
Vložil/a: CHLEBISL_498666
Datum vložení: 17. 2. 2023
Verze dokumentu: 0001
Popis dokumentu:
Vyjádření/memoranda o spolupráci:
Mendelova univerzita - finanční partner
Moravskoslezský kraj, Statutární město Karviná - nefinanční partneři

Pořadí: 8
Název dokumentu: Doklad k pověření osoby k jednání se SFŽP
Doložený soubor: Ano
Povinný:
Odkaz na umístění dokumentu:
Typ přílohy: Realizační
Soubor: plna_moc_Eden_Silesia_OPST
Vložil/a: CHLEBISL_498666
Datum vložení: 17. 2. 2023
Verze dokumentu: 0001
Popis dokumentu:

Pořadí: 9
Název dokumentu: Umístění projektu v hranicích území dotčených těžbou uhlí
Doložený soubor: Ano

Povinný:
Odkaz na umístění dokumentu:
Typ přílohy: Realizační
Soubor: EDEN - místo realizace dle mapových podkladů MSK -

území po těžbě

Vložil/a: CHLEBISL_498666
Datum vložení: 17. 2. 2023
Verze dokumentu: 0001
Popis dokumentu:
Pořadí: 10
Název dokumentu: Analýza prověření infrastruktury z hlediska klimatické odolnosti v oblasti mitigace
Doložený soubor: Ano
Povinný:
Odkaz na umístění dokumentu:
Typ přílohy: Realizační
Soubor: Příloha č. 7 POSOUZENÍ KLIMATICKÉ ODOLNOSTI – EDEN (mitigace)

Vložil/a: CHLEBISL_498666
Datum vložení: 17. 2. 2023
Verze dokumentu: 0001
Popis dokumentu:
Pořadí: 11
Název dokumentu: Analýza prověření infrastruktury z hlediska klimatické odolnosti v oblasti adaptace
Doložený soubor: Ano
Povinný:
Odkaz na umístění dokumentu:
Typ přílohy: Realizační
Soubor: Příloha č. 7 POSOUZENÍ KLIMATICKÉ ODOLNOSTI – EDEN (adaptace)

Vložil/a: CHLEBISL_498666
Datum vložení: 17. 2. 2023
Verze dokumentu: 0001
Popis dokumentu:
Pořadí: 12
Název dokumentu: Čestné prohlášení k sanacím a rekultivacím

Doložený soubor:	Ano
Povinný:	
Odkaz na umístění dokumentu:	
Typ přílohy:	Realizační
Soubor:	q_Příloha n) Prohlášení k sanaci a rekultivaci
Vložil/a:	CHLEBISL_498666
Datum vložení:	17. 2. 2023
Verze dokumentu:	0001
Popis dokumentu:	
Pořadí:	13
Název dokumentu:	Příloha č. 2 studie proveditelnosti - 1. část Pollination Study EPI (str. 1-100)
Doložený soubor: Povinný:	Ano
Odkaz na umístění dokumentu:	
Typ přílohy:	Realizační
Soubor:	Czechia Project - Pollination Report V3_1_100
Vložil/a:	CHLEBISL_498666
Datum vložení:	13. 3. 2023
Verze dokumentu:	0001
Popis dokumentu:	
Pořadí:	14
Název dokumentu:	Příloha č. 2 studie proveditelnosti - 1. část Pollination Study EPI (str. 101-200)
Doložený soubor:	Ano
Povinný:	
Odkaz na umístění dokumentu:	
Typ přílohy:	Realizační
Soubor:	Czechia Project - Pollination Report V3_101_200
Vložil/a:	CHLEBISL_498666
Datum vložení:	13. 3. 2023
Verze dokumentu:	0001
Popis dokumentu:	
Pořadí:	15

Název dokumentu:	Příloha č. 2 studie proveditelnosti - 1. část Pollination Study EPI (str. 201-315)
Doložený soubor:	Ano
Povinný:	
Odkaz na umístění dokumentu:	
Typ přílohy:	Realizační
Soubor:	Czechia Project - Pollination Report V3_201_315
Vložil/a:	CHLEBISL_498666
Datum vložení:	13. 3. 2023
Verze dokumentu:	0001
Popis dokumentu:	
Pořadí:	16
Název dokumentu:	Příloha č. 2 studie proveditelnosti (marketingová analýza, energetický koncept, stavební rozpočet)
Doložený soubor:	Ano
Povinný:	
Odkaz na umístění dokumentu:	
Typ přílohy:	Realizační
Soubor:	priloha_2_studie_proveditelnosti
Vložil/a:	CHLEBISL_498666
Datum vložení:	13. 3. 2023
Verze dokumentu:	0001
Popis dokumentu:	
Pořadí:	17
Název dokumentu:	Příloha č. 2 studie proveditelnosti (vizualizace navrhované podoby areálu)
Doložený soubor:	Ano
Povinný:	
Odkaz na umístění dokumentu:	
Typ přílohy:	Realizační
Soubor:	Priloha_2_SP_vizualizace
Vložil/a:	CHLEBISL_498666
Datum vložení:	13. 3. 2023

Verze dokumentu:	0001
Popis dokumentu:	
Pořadí:	18
Název dokumentu:	Přílohy č. 1, 3-9 studie proveditelnosti
Doložený soubor:	Ano
Povinný:	
Odkaz na umístění dokumentu:	
Typ přílohy:	Realizační
Soubor:	Prilohy_SP_Eden_1_3-9
Vložil/a:	CHLEBISL_498666
Datum vložení:	14. 3. 2023
Verze dokumentu:	0001
Popis dokumentu:	
	Příloha 1 Seznam parcel dotčených projektem
	Příloha 3 Podrobná rešerše studijních programů v ČR
	Příloha 4 Příklady relevantních inzerátů na pracovní pozice
	Příloha 5 Letter of intent International Space a Science Institute a anotace výzkumného záměru
	Příloha 6 Průzkum trhu – Studie proveditelnosti Eden Silesia Park
	Příloha 7 Analýza rizik a limitů souvisejících s vybranými lokalitami
	Příloha 8 Soupis navrhovaného vybavení
	Příloha 9 Znalecké posudky k relevantním pozemkům
Pořadí:	19
Název dokumentu:	Kumulativní rozpočet projektu s rozdělením na investiční a neinvestiční výdaje - aktualizace 7/2023
Doložený soubor:	Ano
Povinný:	
Odkaz na umístění dokumentu:	
Typ přílohy:	Realizační
Soubor:	EDEN_Kumulativní rozpočet projektu_v5_EDEN_final_pripominky1
Vložil/a:	CHLEBISL_498666
Datum vložení:	20. 7. 2023
Verze dokumentu:	0001
Popis dokumentu:	
Pořadí:	20

Název dokumentu: Studie proveditelnosti - aktualizace červenec 2023
Doložený soubor: Ano
Povinný:
Odkaz na umístění dokumentu:
Typ přílohy: Realizační
Soubor: EDEN_studie_proveditelnosti_verze_07_2023
Vložil/a: CHLEBISL_498666
Datum vložení: 20. 7. 2023
Verze dokumentu: 0001
Popis dokumentu:

Obsahuje:

- aktualizovanou studii proveditelnosti (.pdf soubor - čistopis)
- aktualizovanou studii proveditelnosti (.docx soubor - změnová verze)
- vypořádání/vysvětlení připomínek

Pořadí: 21
Název dokumentu: Doplněné přílohy č. 10 a 11 studie proveditelnosti
Doložený soubor: Ano
Povinný:
Odkaz na umístění dokumentu:
Typ přílohy: Realizační
Soubor: prilohy_10_11_SP_Eden_Silesia
Vložil/a: CHLEBISL_498666
Datum vložení: 20. 7. 2023
Verze dokumentu: 0001
Popis dokumentu:

Příloha č. 10 - Memorandum o spolupráci mezi SU a OKD a.s.

Příloha č. 11 - Vybrané finanční ukazatele Eden Project Limited

Metadata konvertovaného dokumentu v systému MS2021+

Identifikátor: 1084860
Alternativní identifikátor: Z3Y-L_SV-US7FWHG7_-3AA
Revize: 2
Jméno souboru: Tisková verze žádosti 053IMQ-0002.pdf
Typ souboru: application/pdf
Velikost: 145119

Otisk: A+hCQCElRrRporTQ1WTIoKrGBDZ1rr5OmlI/17LS9FIFQJYpD5wpPZIF45rC2Mvcuvu6eWpPCVLSeR0DqRuYA==

Dokument je opatřen následujícími podpisy:

Datum podpisu: 22.07.2023 10:28:17

Použitý certifikát

Vystavitel: CN=PostSignum Qualified CA 4, O="Česká pošta, s.p.", OID.2.5.4.97=NTRCZ-47114983, C=CZ

Subjekt: SERIALNUMBER=P521468, G=Gabriel, SN=Török, CN=RNDr. Gabriel Török Ph.D.,

OU=918, OU=Fyzikální ústav v Opavě, O=Slezská univerzita v Opavě, OID.2.5.4.97=NTRCZ-47813059, C=CZ

Platnost od: 19.07.2023 8:21:01

Platnost do: 07.08.2026 8:21:01

Sériové č.: 015E26ED

Krypt. otisk: 495DC264F2C87A0931601490F58131E2C1FD267C

Všechny uvedené podpisy jsou v okamžiku konverze k datu 09.10.2023 13:49:23 platné.

