

Usnesení

31. řádné schůze Rady města Karviné, konané dne 24.01.2024

Rada města Karviná po projednání všech předložených materiálů přijímá toto usnesení:

1086 Schválení ověřovatelů zápisu 31. schůze RM Karviné konané dne 24.01.2024

Rada města Karviné

schválila

ověřovatele zápisu 31. schůze RM Karviné konané dne 24.01.2024, a to pana MUDr. Martina Gebauera a pana Ing. Petra Kovala.

1087 Schválení programu 31. schůze RM Karviné konané dne 24.01.2024

Rada města Karviné

schválila

program 31. schůze RM Karviné konané dne 24.01.2024, včetně projednaných změn:

doplňný materiál:

doplnění programu č. 03 - OKP - Stanovení peněžitého plnění - měsíční odměny předsedům komisí Rady města Karviné, kteří nejsou členy Zastupitelstva města Karviné

stažené materiály:

Bod č. 04 - OO - Jednací řád Rady města Karviné

Bod č. 05 - OO - Jednací řád Zastupitelstva města Karviné

Doplnění programu č. 02 - OŠR - Návrh na uzavření smlouvy o poskytnutí dotace z rozpočtu SMK se společností STaRS Karviná, s. r. o.

1088 Vedení účetnictví ve zjednodušeném rozsahu u příspěvkových organizací zřízených statutárním městem Karviná

Rada města Karviné

zrušila

v plném znění usnesení Rady města Karviné č. 4419 ze dne 06.04.2010, kterým bylo umožněno vyjmenovaným příspěvkovým organizacím vedení účetnictví ve zjednodušeném rozsahu, a to z příčin uvedených v důvodové zprávě.

Rada města Karviné

rozhodla

o možnosti vést účetnictví ve zjednodušeném rozsahu pro všechny příspěvkové organizace zřízené statutárním městem Karviná, a to počínaje účetním obdobím za kalendářní rok 2024.

1089 Návrh na provedení změn rozpočtu

Rada města Karviné

rozhodla

provést rozpočtová opatření v rozsahu uvedeném v příloze č. 1 k tomuto usnesení.

1090 Směrnice k zaměstnaneckým benefitům

Rada města Karviné

rozhodla

vydat Směrnicí k zaměstnaneckým benefitům dle přílohy č. 1 k tomuto usnesení.

1091 Zásady k poskytování pracovního volna, náhrad, odměn, příspěvků a cestovného členům Zastupitelstva města Karviné

Rada města Karviné

doporučila

Zastupitelstvu města Karviné vydat Zásady k poskytování pracovního volna, náhrad, odměn, příspěvků a cestovného členům Zastupitelstva města Karviné dle přílohy č. 1 k tomuto usnesení.

1092 Obecně závazná vyhláška o provedení speciální ochranné deratizace na území města Karviné

Rada města Karviné

doporučila

Zastupitelstvu města Karviné vydat Obecně závaznou vyhlášku o provedení speciální ochranné deratizace na území města Karviné dle přílohy č. 1 k tomuto usnesení.

1093 Rozbor stížností za rok 2023

Rada města Karviné

vzala na vědomí

Rozbor stížností za rok 2023.

1094 Výroční zpráva za rok 2023 - Poskytování informací podle zákona č. 106/1999 Sb., o svobodném přístupu k informacím, ve znění pozdějších předpisů

Rada města Karviné

rozhodla

schválit Výroční zprávu za rok 2023 - Poskytování informací podle zákona č. 106/1999 Sb., o svobodném přístupu k informacím, ve znění pozdějších předpisů dle přílohy č. 1 k tomuto usnesení.

Rada města Karviné

rozhodla

schválit Sazebník úhrad za poskytování informací dle přílohy č. 2 k tomuto usnesení.

Rada města Karviné

rozhodla

schválit Sazebník úhrad za poskytování informací dle zákona o právu na informace o životním prostředí dle přílohy č. 3 k tomuto usnesení.

1095 Záměr realizovat projekt Pořízení kompostérů pro statutární město Karviná

Rada města Karviné

rozhodla

předložit žádost o dotaci na projekt „Pořízení kompostérů pro statutární město Karviná“ do výzvy č. 59 Operačního programu Životní prostředí 2021 - 2027.

Rada města Karviné

schválila

spolufinancování projektu „Pořízení kompostérů pro statutární město Karviná“ v minimální výši 15 % z celkových způsobilých výdajů projektu a veškerých nezpůsobilých výdajů projektu z rozpočtu statutárního města Karviné.

Rada města Karviné

schválila

předfinancování projektu „Pořízení kompostérů pro statutární město Karviná“ v maximální výši 85 % z celkových způsobilých výdajů projektu z rozpočtu statutárního města Karviné.

Rada města Karviné

schválila

zajištění udržitelnosti projektu „Pořízení kompostérů pro statutární město Karviná“ po dobu 5 let od jeho finančního ukončení.

1096 Příjetí dotace na realizaci projektu Obnova vozového parku statutárního města Karviné

Rada města Karviné

rozhodla

přijmout dotaci ve výši maximálně Kč 306.000,- (slovy: Třistašettisíc korun českých), na základě Rozhodnutí č. 5220300518 o poskytnutí finančních prostředků ze Státního fondu životního prostředí ČR v rámci Národního plánu obnovy ze dne 19.12.2023 vydaného Státním fondem životního prostředí ČR, Kaplanova 1931/1, 148 00 Praha 11, na realizaci projektu „Obnova vozového parku statutárního města Karviné“, dle přílohy č. 1 k tomuto usnesení.

1097 Návrh na uzavření smluv o poskytnutí účelové dotace z rozpočtu statutárního města Karviné v roce 2024

Rada města Karviné

doporučila

Zastupitelstvu města Karviné rozhodnout uzavřít smlouvy o poskytnutí účelové dotace mezi statutárním městem Karviná a jednotlivými příjemci dotace, dle znění příloh č. 1 - 9 k tomuto usnesení.

1098 Navýšení kapacity školní družiny Základní školy a Mateřské školy Mendelova, Karviná, příspěvkové organizace, s účinností od 01.09.2024

Rada města Karviné

rozhodla

stanovit kapacitu 180 žáků jako nejvyšší povolený počet žáků školní družiny Základní školy a Mateřské školy Mendelova, Karviná, příspěvkové organizace, s účinností od 01.09.2024.

1099 Dodatek č. 7 ke Zřizovací listině příspěvkové organizace RKK

Rada města Karviné

doporučila

Zastupitelstvu města Karviné schválit Dodatek č. 7 ke Zřizovací listině příspěvkové organizace Regionální knihovna Karviná, příspěvková organizace, se sídlem Centrum 2299/16, 734 11 Karviná-Mizerov, IČO 00306355, dle přílohy č. 1 k tomuto usnesení, s účinností od 29.01.2024.

1100 Platový výměr Mgr. Romana Hamruse, ředitele ZŠ a MŠ Majakovského

Rada města Karviné

rozhodla

s účinností od 01.02.2024 stanovit plat Mgr. Romanu Hamrusovi, řediteli ZŠ a MŠ Majakovského, a to ve výši uvedené v důvodové zprávě.

1101 Uzavření smlouvy o zřízení věcného břemene - služebnosti - ČEZ Distribuce, a. s., Višňová

Rada města Karviné

rozhodla

uzavřít Smlouvu o zřízení věcného břemene - služebnosti se společností ČEZ Distribuce, a. s., se sídlem Teplická 874/8, 405 02 Děčín IV-Podmokly, IČ: 24729035, a to ve znění přílohy č. 1 k tomuto usnesení.

1102 Zřízení služebnosti - rampa, dodatek

Rada města Karviné

rozhodla

uzavřít Dodatek č. 1 ke Smlouvě o budoucí smlouvě o zřízení služebnosti a související ujednání č. SML/0322/2022/17 s Bytovým družstvem 499 + 500 + 501, se sídlem Kosmonautů 499/36, 734 01 Karviná-Ráj, IČ: 28590988, a to ve znění přílohy č. 1 k tomuto usnesení.

1103 Zřízení služebnosti - MG a ZG, dodatek

Rada města Karviné

rozhodla

uzavřít Dodatek č. 1 ke Smlouvě o budoucí smlouvě o zřízení služebnosti a související ujednání č. SML/0879/2022 s panem ***** , nar. ***** a s paní ***** , nar. ***** , oba trvale bytem ***** , a to ve znění přílohy č. 1 k tomuto usnesení.

1104 Zřízení služebnosti - VB, dodatek

Rada města Karviné

rozhodla

uzavřít Dodatek č. 1 ke Smlouvě o budoucí smlouvě o zřízení služebnosti a související ujednání č. SML/0636/2022 s paní ***** , nar. ***** , trvale bytem ***** , a to ve znění přílohy č. 1 k tomuto usnesení.

1105 Uzavření smlouvy o zřízení služebnosti - MF a PF

Rada města Karviné

rozhodla

uzavřít Smlouvu o zřízení služebnosti s panem ***** , nar. ***** a s paní ***** , nar. ***** , oba trvale bytem ***** , a to ve znění přílohy č. 1 k tomuto usnesení.

1106 Uzavření smlouvy o zřízení služebnosti - AR a ŽR

Rada města Karviné

rozhodla

uzavřít Smlouvu o zřízení služebnosti s panem ***** , nar. ***** a s paní ***** , nar. ***** , oba trvale bytem ***** , a to ve znění přílohy č. 1 k tomuto usnesení.

1107 Uzavření smlouvy o zřízení služebnosti - PODA a.s., Fučíkova

Rada města Karviné

rozhodla

uzavřít Smlouvu o zřízení služebnosti se společností PODA, a.s., se sídlem 28. října 1168/102, 702 00 Ostrava - Moravská Ostrava, IČ: 25816179, a to ve znění přílohy č. 1 k tomuto usnesení.

1108 Zřízení služebnosti - PM stavby

Rada města Karviné

rozhodla

uzavřít Smlouvu o budoucí smlouvě o zřízení služebnosti a související ujednání se společností PM stavby s.r.o., se sídlem Rychvaldská 855, 735 53 Dolní Lutyně, IČ: 26820056, a to ve znění přílohy č. 1 k tomuto usnesení.

1109 Uzavření smlouvy o zřízení věcného břemene - služebnosti - ČEZ Distribuce, a.s., Za Splavem

Rada města Karviné

rozhodla

uzavřít smlouvu o zřízení věcného břemene - služebnosti mezi statutárním městem Karviná a společností ČEZ Distribuce a.s., se sídlem Teplická 874/8, 405 02 Děčín IV - Podmokly, IČ: 24729035, a to ve znění, které je přílohou č. 1 k tomuto usnesení.

1110 Uzavření smlouvy o zřízení služebnosti - FV a AV

Rada města Karviné

rozhodla

uzavřít smlouvu o zřízení služebnosti mezi statutárním městem Karviná a panem ***** , nar. ***** a paní ***** , nar. ***** , oba bytem ***** , a to ve znění, které je přílohou č. 1 k tomuto usnesení.

1111 Pronájem prostoru v budově č. p. 2379 na ulici Žižkova v Karviné-Mizerově

Rada města Karviné

rozhodla

uzavřít s paní MUDr. Karinou Grácovou, IČ 750 41 545, se sídlem tř. Družby 1394/40, Nové Město, 735 06 Karviná, Smlouvu o nájmu prostoru sloužícího podnikání ve znění přílohy č. 1 k tomuto usnesení, a to s účinností od 01.03.2024.

1112 Smlouva o výpůjčce majetku města uzavřená v rámci projektu Regionální knihovna Karviná, revitalizace a vybavení objektů knihovny

Rada města Karviné

rozhodla

uzavřít Smlouvu o výpůjčce majetku města mezi statutárním městem Karviná a Regionální knihovnou Karviná, příspěvkovou organizací, se sídlem Centrum 2299/16, Karviná-Mizerov, PSČ 734 11, IČ 00306355. Smlouva je přílohou č. 1 k tomuto usnesení.

Rada města Karviné

rozhodla

udělit plnou moc Regionální knihovně Karviná, příspěvkové organizaci, která je přílohou č. 2 k tomuto usnesení.

1113 Smlouva o výpůjčce vozidla pro potřeby Sociálních služeb Karviná, příspěvková organizace

Rada města Karviné

rozhodla

uzavřít Smlouvu o výpůjčce vozidla mezi Sociálními službami Karviná, příspěvkovou organizací, se sídlem Sokolovská 1761, Karviná-Nové Město, PSČ 735 06, IČ 70997136 a firmou KOMPAKT spol. s r. o., se sídlem Jiráskova 1424, Poděbrady, PSČ 290 01, IČ 49551027. Smlouva je přílohou č. 1 k tomuto usnesení.

1114 Uzavření Smlouvy o budoucí smlouvě o realizaci přeložky distribučního zařízení určeného k dodávce elektrické energie, rekonstrukce mostu M46/6 na ul. U Bažantnice

Rada města Karviné

rozhodla

uzavřít Smlouvu o budoucí smlouvě o realizaci přeložky distribučního zařízení určeného k dodávce elektrické energie se společností ČEZ Distribuce, a.s. se sídlem Teplická 874/8, 405 02 Děčín - Děčín IV-Podmokly, IČO: 24729035 ve znění dle přílohy č. 1 k tomuto usnesení.

1115 Podnájem prostoru sloužícího podnikání č. 502, v domě č. p. 618/31, ulice Kosmonautů, Karviná-Ráj

Rada města Karviné

rozhodla

uzavřít ve znění přílohy č. 1 k tomuto usnesení smlouvu o podnájmu prostoru sloužícího podnikání č. 502, v domě č. p. 618/31, ulice Kosmonautů, Karviná-Ráj, který je součástí pozemku parc. číslo 497/62, kat. území Karviná-Ráj, obec Karviná, na dobu určitou od 01.03.2024 do 28.02.2025 s možností dalšího prodloužení (vždy o 1 rok) se Soňou Brožovou, se sídlem Ladislava Hosáka 1003/17, 700 30 Ostrava - Bělský Les, IČ: 02623391, za účelem provozování kadeřnictví, masážního a pedikérského salónu. Nájemné bude stanoveno dle Zásad pro nakládání s nemovitým majetkem v době uzavření smlouvy.

1116 Informativní zpráva o přehledu výběrových řízeních vyhlášených na měsíc únor 2024

Rada města Karviné

vzala na vědomí

informativní zprávu o přehledu výběrových řízeních vyhlášených na měsíc únor 2024.

1117 Stanovení peněžitého plnění - měsíční odměny předsedům komisí Rady města Karviné, kteří nejsou členy Zastupitelstva města Karviné

Rada města Karviné

doporučila

Zastupitelstvu města Karviné stanovit s účinností od 01.02.2024 předsedům komisí Rady města Karviné, kteří nejsou členy Zastupitelstva města Karviné, a to: Ing. Pavlovi Mikulovi, předsedovi komise sociální, Mgr. Tomáši Javorčíkovi, Ph.D., předsedovi komise životního prostředí a panu Ing. et Ing. Michalu Halaškovi, předsedovi komise SMART, peněžité plnění - měsíční odměnu ve výši Kč 6.000,-- (slovy: Šesttisíc korun českých).

Ing. Lukáš Raszyk, v. r.

.....
Ing. Lukáš Raszyk
náměstek primátora

Mgr. Andrzej Bizoń, v. r.

.....
Mgr. Andrzej Bizoń
náměstek primátora

00297534 Statutární město Karviná

Datum:17.01.2024

Čas:10:19:08

Návrh na změnu rozpočtu č. 9007/2024

Předkládá : **07** Odbor ekonomický
Zpracoval : **Bieliková Petra, Ing.**
Zkontroloval : **Piatková Romana, Ing., MPA**

Číslo usnesení :

Schváleno dne :

Název rozpočtového opatření : RO-OE-Stanovení finančního vztahu státního rozpočtu k rozpočtu SMK

Obsah změny:

Úprava příjmů a výdajů v souvislosti se stanovením finančního vztahu státního rozpočtu k rozpočtu statutárního města Karviné na rok 2024 - příspěvek na výkon státní správy.

Příjmy

Ukazatel	Stav před změnou	Změna rozpočtu	Upravený rozpočet
4-Přijaté transfery			
411 Neinvestiční přijaté transfery od rozpočtů ústřední úrovně	52 807 200,00	300,00	52 807 500,00
Celkem Příjmy	52 807 200,00	300,00	52 807 500,00

Výdaje

Ukazatel	Stav před změnou	Změna rozpočtu	Upravený rozpočet
617-Regionální a místní správa			
617 Ostatní výdaje	666 305,00	300,00	666 605,00
Celkem Výdaje	666 305,00	300,00	666 605,00

Návrh na změnu rozpočtu č. 9010/2024

Předkládá : **07** **Odbor ekonomický**
 Zpracoval : **Tvrdoň Vladimír, Ing.**
 Zkontroloval : **Piatková Romana, Ing., MPA**

Číslo usnesení :

Schváleno dne :

Název rozpočtového opatření : RO-OE-Zapojení nedočerpaných zůstatků rozpočtových akcí a projektů z roku 2023

Obsah změny:

Zapojení nedočerpaných zůstatků rozpočtových akcí a projektů z roku 2023 do rozpočtu roku 2024 dle Zásad pro tvorbu rozpočtu statutárního města.

Výdaje

Ukazatel	Stav před změnou	Změna rozpočtu	Upravený rozpočet
212-Ostatní odvětvové a oborové záležitosti v průmyslu a stavebnictví			
212 Akce - Výkupy pozemků průmyslové zóny Nad Barborou	50 000,00	124 969 750,00	125 019 750,00
221-Pozemní komunikace			
221 Akce - Lávka přes řeku Olši v Karviné-Loukách	0,00	44 287 574,37	44 287 574,37
221 Akce - Stavební úpravy komunikace na ul. Poutní v Karviné-Mizerově	0,00	1 819 407,50	1 819 407,50
221 Akce - Stavební úpravy prostoru mezi tř. 17. listopadu a ul. Nedbalova v Karviné-Novém Městě	0,00	23 159 690,45	23 159 690,45
221 Akce - Oprava komunikace ul. Ve Svahu v Karviné-Ráji - 1. etapa	0,00	92 524,70	92 524,70
221 Akce - Lávka přes Olši v Karviné-Starém Městě	650 000,00	1 719 458,00	2 369 458,00
233-Vodní toky a vodohospodářská díla			
233 Akce - Revitalizace vodní plochy v Parku Boženy Němcové v Karviné-Fryštátě	800 000,00	3 225 035,78	4 025 035,78
233 Akce - Revitalizace toku a oblasti lesopark Dubina	1 000 000,00	1 081 600,00	2 081 600,00
311-Předškolní a základní vzdělávání			
311 Akce - Učebny virtuální reality na ZŠ v Karviné	0,00	20 188 000,00	20 188 000,00
311 Projekt - Odborné, kariérové a polytechnické vzdělávání v MSK II.	0,00	40 000,00	40 000,00
311 Projekt - Místní akční plán rozvoje vzdělávání v ORP Karviná III	0,00	106 357,37	106 357,37
311 Projekt - Místní akční plán rozvoje vzdělávání v ORP Karviná IV	0,00	330 000,00	330 000,00
331-Kultura			
331 Akce - Regionální knihovna Karviná - revitalizace a vybavení objektů knihovny	1 032 618,96	1 251 602,55	2 284 221,51

331 Projekt - Publikace Skoro zapomniane	0,00	85 336,00	85 336,00
342-Zájmová činnost a rekreace			
342 Akce - Dětské dopravní hřiště a rekreačně-sportovní areál v Karviné-Ráji	0,00	20 002 846,78	20 002 846,78
351-Ambulantní péče			
351 Akce - Budova č.p. 2379 na ul. Žižkova v Karviné-Mizerově	0,00	21 027 391,85	21 027 391,85
351 Akce - Budova č.p. 2379 na ul. Žižkova v Karviné-Mizerově - oprava interiéru a přilehlého okolí	35 000 000,00	332 402,76	35 332 402,76
351 Projekt - ARV-CLIMATE POSITIVE CIRCULAR CUMMUNITIES	0,00	1 492 582,03	1 492 582,03
361-Rozvoj bydlení a bytové hospodářství			
361 Akce - Rekonstrukce objektu park Boženy Němcové čp. 882 (Zámecké konírny)	0,00	91 336 990,00	91 336 990,00
361 Akce - Zateplení a výměna oken Čajkovského čp. 2468 v Karviné-Mizerově (pavilon ZUŠ)	7 967 381,04	129 370,00	8 096 751,04
363-Komunální služby a územní rozvoj			
363 Akce - Oprava veřejného osvětlení na tř. 17. listopadu v Karviné	7 400 000,00	868 280,65	8 268 280,65
363 Projekty LIFE - IP COALA	0,00	4 269 838,12	4 269 838,12
369-Ostatní činnost v oblasti bydlení, komunálních služeb a územního rozvoje			
369 Akce - Využití lokality nad Vagónkou v Karviné-Hranicích	5 131 000,00	38 680,00	5 169 680,00
369 Akce - Lokalita nad Pískovnou v Karviné-Ráji	0,00	3 454 020,00	3 454 020,00
371-Ochrana ovzduší a klimatu			
371 Projekt - Akční plán pro udržitelnou energii a klima statutárního města Karviná (SECAP)	0,00	200 000,00	200 000,00
374-Ochrana přírody a krajiny			
374 Projekt - Zvýšení čistící schopnosti stromů odstraněním parazitického jmelí	0,00	10 078 484,76	10 078 484,76
435-Sociální služby v oblasti sociální péče			
435 Akce - Rozšíření služeb denního stacionáře v Karviné	0,00	3 454 020,00	3 454 020,00
539-Ostatní záležitosti bezpečnosti a veřejného pořádku			
539 Projekt - Asistenti prevence kriminality	924 218,00	177 633,83	1 101 851,83
617-Regionální a místní správa			
617 Akce - Stavební úpravy podkroví a oprava části střechy budovy čp. 618 na ul. Karola Šlíwky v Karviné-Fryštátě	0,00	8 869 100,00	8 869 100,00
617 Akce - Metropolitní síť Karviná	0,00	200 000,00	200 000,00
Celkem Výdaje	59 955 218,00	388 287 977,50	448 243 195,50

Financování

Ukazatel	Stav před změnou	Změna rozpočtu	Upravený rozpočet
8-Financování			
811 Krátkodobé financování	0,00	388 287 977,50	388 287 977,50
Celkem Financování	0,00	388 287 977,50	388 287 977,50

Návrh na změnu rozpočtu č. 9011/2024

Předkládá : **07 Odbor ekonomický**
Zpracoval : **Bieliková Petra, Ing.**
Zkontroloval : **Piatková Romana, Ing., MPA**

Číslo usnesení :

Schváleno dne :

Název rozpočtového opatření : RO-OE-Vratka části dotace na projekt Zajištění soutěží v zájm.vzděl.okr.Karviná (ÚZ 833)

Obsah změny:

Vratka části dotace na projekt "Zajištění soutěží v zájmovém vzdělávání okresu Karviná pro rok 2023" poskytnuté příspěvkové organizaci Středisko volného času JUVENTUS Karviná (ÚZ 833).

Příjmy

Ukazatel	Stav před změnou	Změna rozpočtu	Upravený rozpočet
2-Nedaňové příjmy			
222 Přijaté vratky transferů a ostatní podobné příjmy	0,00	14 926,27	14 926,27
Celkem Příjmy	0,00	14 926,27	14 926,27

Výdaje

Ukazatel	Stav před změnou	Změna rozpočtu	Upravený rozpočet
640-Ostatní činnosti			
640 Finanční vypořádání	1 000 000,00	14 926,27	1 014 926,27
Celkem Výdaje	1 000 000,00	14 926,27	1 014 926,27

Návrh na změnu rozpočtu č. 9012/2024

Předkládá : **07 Odbor ekonomický**
Zpracoval : **Bieliková Petra, Ing.**
Zkontroloval : **Piatková Romana, Ing., MPA**

Číslo usnesení :

Schváleno dne :

Název rozpočtového opatření : RO-OE-Vratka části dotace na projekt Zajištění soutěží v zájm.vzděl.okr.Karviná (ÚZ 910)

Obsah změny:

Vratka části dotace na projekt "Zajištění soutěží v zájmovém vzdělávání okresu Karviná pro rok 2023" poskytnuté příspěvkové organizaci Středisko volného času JUVENTUS Karviná (ÚZ 910).

Příjmy

Ukazatel	Stav před změnou	Změna rozpočtu	Upravený rozpočet
2-Nedaňové příjmy			
222 Přijaté vratky transferů a ostatní podobné příjmy	0,00	12 140,00	12 140,00
Celkem Příjmy	0,00	12 140,00	12 140,00

Výdaje

Ukazatel	Stav před změnou	Změna rozpočtu	Upravený rozpočet
640-Ostatní činnosti			
640 Finanční vypořádání	1 000 000,00	12 140,00	1 012 140,00
Celkem Výdaje	1 000 000,00	12 140,00	1 012 140,00

Návrh na změnu rozpočtu č. 9016/2024

Předkládá : **11** **Odbor organizační**
Zpracoval : **Požízková Karin**
Zkontroloval : **Piatková Romana, Ing., MPA**

Číslo usnesení :

Schváleno dne :

Název rozpočtového opatření : RO-OO-Přesun na Projekt - Obnova vozového parku statutárního města Karviné

Obsah změny:

Přesun ze závazného ukazatele Autoprovoz na realizaci Projektu - Obnova vozového parku statutárního města Karviné.

Výdaje

Ukazatel	Stav před změnou	Změna rozpočtu	Upravený rozpočet
617-Regionální a místní správa			
617 Autoprovoz	2 442 000,00	-1 000 000,00	1 442 000,00
617 Projekt - Obnova vozového parku statutárního města Karviné	0,00	1 000 000,00	1 000 000,00
Celkem Výdaje	2 442 000,00	0,00	2 442 000,00



**STATUTÁRNÍ MĚSTO
KARVINÁ
Rada města Karviné**

**Směrnice
k zaměstnaneckým benefitům**

Rada města Karviné dne 24. 01. 2024 k provedení Zásad o podmínkách tvorby a používání sociálního fondu zaměstnanců statutárního města Karviné zařazených do Magistrátu města Karviné v pracovním poměru a uvolněných členů Zastupitelstva města Karviné vydala tuto Směrnici k zaměstnaneckým benefitům (dále jen „Směrnice“):

**Článek 1
Úvodní ustanovení**

Tato Směrnice stanoví závazný postup a podmínky při čerpání sociálního fondu zaměstnanců statutárního města Karviné zařazených do Magistrátu města Karviné v pracovním poměru (dále také "zaměstnanci MMK") a uvolněných členů Zastupitelstva města Karviné.

**Článek 2
Čerpání a podmínky čerpání sociálního fondu**

2.1 Sociální fond zaměstnanců statutárního města Karviné zařazených do Magistrátu města Karviné (dále také „MMK“) v pracovním poměru je čerpán v souladu s rozpočtem města. Sociální fond po odpočtu bankovních poplatků je čerpán k úhradě:

- nákladů vynaložených zaměstnavatelem na pořádání akcí sportovního či kulturního charakteru určených pro zaměstnance MMK, případně také pro jejich rodinné příslušníky,
- příspěvku odborové organizaci působící u MMK na její činnost,
- příspěvků zaměstnancům MMK dobrovolným dárcům krve,
- příspěvků zaměstnancům MMK při životním jubileu,
- příspěvků zaměstnancům MMK při odchodu do důchodu,
- příspěvků zaměstnancům MMK na stravování a
- příspěvků zaměstnancům MMK do „systému zaměstnaneckých benefitů“.

2.2 Náklady vynaložené zaměstnavatelem na pořádání akcí sportovního či kulturního charakteru

2.2.1 Jedná se o úhradu nákladů souvisejících s účastí zaměstnance MMK nebo jeho rodinného příslušníka na sportovní nebo kulturní akci pořádané zaměstnavatelem pro omezený okruh účastníků, pokud vzhledem k její povaze je pořádání takové akce zaměstnavateli obvyklé a její forma a rozsah jsou přiměřené (např. vánoční večírek, sportovní odpoledne – ohníček, individuální akce odborů a oddělení MMK).

2.2.2 Tajemník MMK stanoví příkazem maximální částku nákladů těchto akcí.

2.3 Příspěvek odborové organizaci působící u MMK

- 2.3.1 Příspěvek odborové organizaci působící u MMK na její činnost se poskytuje na základě žádosti odborové organizace, kterou tajemník MMK předkládá k rozhodnutí příslušným orgánům statutárního města Karviné.
- 2.4 Příspěvky zaměstnancům MMK dobrovolným dárcům krve
- 2.4.1 Peněžitě příspěvky zaměstnancům MMK dobrovolným dárcům krve se poskytují po předložení dokladu Odboru ekonomickému prokazujícího získání bronzové, stříbrné či zlaté medaile Prof. MUDr. Jana Janského, získání Zlatého kříže ČČK 1., 2. nebo 3. třídy nebo Plakety ČČK dar krve – dar života.
- 2.4.2 Příspěvek je zaměstnanci MMK vyplacen jako jeho zdanitelný příjem společně s výplatou za měsíc, ve kterém oprávněnost čerpání příspěvku příslušným dokladem prokázal, přičemž od udělení ocenění nesmí uplynout doba delší než 6 měsíců.
- 2.4.3 Tajemník MMK stanoví příkazem výši příspěvků zaměstnancům MMK dobrovolným dárcům krve. Tajemníkovi MMK výši příspěvku za dobrovolné dárcovství krve stanoví primátor.
- 2.5 Příspěvky zaměstnancům MMK při životním jubileu
- 2.5.1 Zaměstnancům MMK se poskytuje peněžitý příspěvek při dosažení životního jubilea 50 let. Podmínkou pro poskytnutí příspěvku je doba zaměstnání u statutárního města Karviné nepřetržitě nejméně 5 let ke dni dovršení životního jubilea.
- 2.5.2 Příspěvek je zaměstnanci MMK vyplacen jako jeho zdanitelný příjem společně s výplatou za měsíc, ve kterém mu vznikl nárok na poskytnutí příspěvku. Potřebné informace k výplatě příspěvku eviduje oddělení lidských zdrojů, které tyto informace předá Odboru ekonomickému měsíčně k poslednímu dni měsíce, v němž nárok na příspěvek zaměstnanci MMK vzniká. Příspěvek se poskytuje automaticky a zaměstnanec MMK nemusí o poskytnutí příspěvku žádat.
- 2.5.3 Tajemník MMK stanoví příkazem výši příspěvku zaměstnancům MMK při životním jubileu. Tajemníkovi MMK výši příspěvku při životním jubileu stanoví primátor.
- 2.6 Příspěvky zaměstnancům MMK při odchodu do důchodu
- 2.6.1 Zaměstnancům MMK se poskytuje peněžitý příspěvek při odchodu do důchodu poskytovaný zaměstnancům při prvním skončení pracovního poměru a to po přiznání invalidního důchodu pro invaliditu třetího stupně nebo po nabytí nároku na starobní důchod. Podmínkou pro poskytnutí příspěvku je doba zaměstnání u statutárního města Karviné nepřetržitě nejméně 5 let ke dni skončení pracovního poměru.
- 2.6.2 Příspěvek je zaměstnanci MMK vyplacen jako jeho zdanitelný příjem společně s výplatou za měsíc, ve kterém mu vznikl nárok na poskytnutí příspěvku. Zaměstnanec MMK předloží příslušné doklady prokazující předmětnou skutečnost přiznání invalidního důchodu pro invaliditu třetího stupně nebo nabytí nároku na starobní důchod oddělení lidských zdrojů. Potřebné informace k výplatě příspěvku eviduje oddělení lidských zdrojů, které tyto informace předá Odboru ekonomickému měsíčně k poslednímu dni měsíce, v němž nárok na příspěvek zaměstnanci MMK vzniká.
- 2.6.3 Tajemník MMK stanoví příkazem výši příspěvku zaměstnancům MMK při odchodu do důchodu. Tajemníkovi MMK výši příspěvku při odchodu do důchodu stanoví primátor.
- 2.7 Příspěvky zaměstnancům MMK na stravování
- 2.7.1 Zaměstnancům MMK se poskytuje peněžitý příspěvek na stravování ve výši a za podmínek, které definují daňové předpisy pro hranici výše příspěvku za jednu směnu nepřesahující délku 11 hodin, která je u zaměstnance osvobozena od daně z příjmu. Příspěvek za jednu směnu se zaokrouhluje na celé koruny dolů.
- 2.7.2 Informace potřebné pro výpočet celkového měsíčního příspěvku na stravování jsou obsaženy v automatizovaném docházkovém systému (dále jen „ADS“).
- 2.7.3 Informaci o aktuální sazbě stravného za jednu směnu dle platných předpisů předá Odbor ekonomický oddělení informačních služeb, které zajistí nastavení sazby v ADS. Pro

- výpočet výše příspěvku za jednu směnu se použije sazba stravného platná ke dni, ve kterém zaměstnanci nárok na příspěvek na stravování vznikl (tedy sazba stravného platná pro den, ve kterém zaměstnanec směnu odpracoval).
- 2.7.4 Příspěvek je zaměstnanci MMK vyplacen jako jeho příjem osvobozený od daně z příjmů společně s výplatou za měsíc, ve kterém mu vznikl nárok na čerpání jednotlivých příspěvků za odpracované směny.
- 2.7.5 Oddělení lidských zdrojů předá informaci o měsíční uzávěrce ADS Odboru ekonomickému.
- 2.8 Příspěvky zaměstnancům MMK do „systému zaměstnaneckých benefitů“
- 2.8.1 Příspěvky zaměstnancům MMK do „systému zaměstnaneckých benefitů“ jsou určeny k:
- k úhradě příspěvku zaměstnavatele na penzijní připojištění nebo doplňkové penzijní spoření zaměstnance MMK (viz článek 3),
 - k příspěvku do internetové aplikace pro zaměstnanecké benefity spravované společností EDENRED CZ s.r.o. (viz článek 4),
 - k dalšímu peněžitému zdanitelnému příspěvku (viz článek 5).
- 2.8.2 Zaměstnancům MMK se poskytuje paušální měsíční příspěvek do „systému zaměstnaneckých benefitů“. Paušální příspěvek se poskytuje zpětně za kalendářní měsíc. Zaměstnanci náleží paušální měsíční příspěvek v plné výši za předpokladu, že byl v evidenční stavu v měsíci alespoň 1 den. Do evidenčního stavu se nezapočítávají dny, kdy byl zaměstnanec v mimoevidenčním stavu (čerpal mateřskou nebo rodičovskou dovolenou, byl uvolněn k výkonu funkce).
- 2.8.3 Tajemník MMK stanoví příkazem výši paušálního měsíčního příspěvku zaměstnancům MMK do „systému zaměstnaneckých benefitů“. Tajemníkovi MMK výši paušálního měsíčního příspěvku do „systému zaměstnaneckých benefitů“ stanoví primátor. Výše paušálního měsíčního příspěvku nesmí přesáhnout hodnotu 1/12 ročního limitu, který je u zaměstnance podle daňových předpisů osvobozen od daně z příjmů.
- 2.8.4 Oddělení informačních služeb výši stanoveného paušálního měsíčního příspěvku zaměstnance MMK zavede do ADS.
- 2.8.5 Tajemník MMK (a pro tajemníka MMK primátor) může v případě aktivního zůstatku nevyčerpaného sociálního fondu a s přihlédnutím k rozpočtovému zůstatku finančních prostředků stanovit příkazem další mimořádný příspěvek, který se čerpá v tomto pořadí:
- a) na úhradu příspěvku na penzijní připojištění či doplňkové penzijní spoření, pokud o to zaměstnanec požádá, maximálně však do výše ročního limitu, který je u zaměstnance podle daňových předpisů osvobozen od daně z příjmů,
 - b) příspěvek do internetové aplikace pro zaměstnanecké benefity, maximálně však do ročního limitu pro výši, která je u zaměstnance podle daňových předpisů osvobozena od daně z příjmů,
 - c) další peněžité zdanitelný příspěvek.

Článek 3

Příspěvek na penzijní připojištění nebo doplňkové penzijní spoření

- 3.1 Příspěvek na penzijní připojištění nebo doplňkové penzijní spoření se zaměstnancům MMK poskytuje na základě žádosti. Žádost podává zaměstnanec MMK na formuláři dle přílohy č. 1 k této Směrnici Odboru ekonomickému. Odbor ekonomický zpřístupní formulář také prostřednictvím svých stránek na Portálu MMK.
- 3.2 Zaměstnanci MMK se poskytnou měsíční příspěvek na penzijní připojištění nebo doplňkové penzijní spoření maximálně do výše paušálního měsíčního příspěvku do „systému zaměstnaneckých benefitů“, stanovených příkazem tajemníka MMK.

- 3.3 Informace ze žádosti zaměstnance MMK předá Odbor ekonomický neprodleně oddělení lidských zdrojů, které požadovanou výši příspěvku konkrétního zaměstnance MMK neprodleně zavede do ADS.
- 3.4 Odbor ekonomický následně na základě informací uvedených v sestavě z ADS a žádosti zaměstnance zajistí, aby byl příslušný příspěvek zaměstnanci MMK připsán na účet penzijního fondu nejpozději poslední kalendářní den měsíce následujícího po měsíci, za který byla zpracována sestava z ADS.

Článek 4

Příspěvek do internetové aplikace pro zaměstnanecké benefity spravované společností EDENRED CZ s.r.o.

- 4.1 Internetová aplikace společnosti EDENRED CZ s.r.o. (dále jen „Cafeterie“) umožňuje čerpání a správu zaměstnaneckých benefitů.
- 4.2 Podrobný návod k užívání Cafeterie zpřístupní zaměstnancům MMK dodavatel služby na svých webových stránkách. Zaměstnanci MMK jsou povinni se s tímto návodem seznámit a aplikaci užívat v souladu s ním.
- 4.3 Zaměstnanci MMK jsou povinni kontrolovat průběžně faktické čerpání svého účtu v Cafeterii a případné nesrovnalosti hlásit neprodleně Odboru ekonomickému.
- 4.4 K čerpání benefitů prostřednictvím Cafeterie obdrží zaměstnanci MMK kartu Edenred Card. Vydávání karet zajišťuje Odbor ekonomický.
- 4.5 Nepeněžitě příspěvky zaměstnavatele poskytnuté zaměstnanci MMK prostřednictvím Cafeterie lze použít k úhradě zejména:
- zboží nebo služeb zdravotního, léčebného, hygienického a obdobného charakteru od zdravotnických zařízení,
 - zdravotnických prostředků na lékařský předpis,
 - služeb vzdělávacích nebo rekreačních zařízení, rekreace nebo zájezdu,
 - služeb tělovýchovných a sportovních zařízení, příspěvku na kulturní nebo sportovní akce,
 - příspěvku na tištěné knihy, včetně obrázkových knih pro děti, mimo knih, ve kterých reklama přesahuje 50 % plochy.
- 4.6 Odbor ekonomický zajistí, aby byl příslušný příspěvek zaměstnanci MMK připsán k jeho spotřebě do Cafeterie nejpozději do 15. dne měsíce následujícího po měsíci, za který se ADS zpracovává.
- 4.7 Zaměstnanci MMK jsou povinni vždy do 31. prosince roku spotřebovat celý příspěvek zaměstnavatele poskytnutý prostřednictvím Cafeterie, a to převedením zůstatku příspěvku na platební kartu Edenred Card Benefits nebo objednaním jiného produktu nabízeného Cafeterií.

Článek 5

Další peněžitý zdanitelný příspěvek

Pokud mimořádný příspěvek zaměstnancům MMK, o kterém svým příkazem rozhodl tajemník MMK (a pro tajemníka MMK primátor), není čerpán formou příspěvku na penzijní připojištění nebo doplňkové penzijní spoření nebo formou příspěvku do Cafeterie, bude poskytnut jako další peněžitý zdanitelný příspěvek společně s výplatou za měsíc, ve kterém vznikl nárok na poskytnutí příspěvku.

Článek 6

Podklady pro záznamy na mzdovém listě

Odbor ekonomický poskytne podklady o měsíčním čerpání sociálního fondu oddělení lidských zdrojů nejpozději do 3 pracovních dnů po uzavření ADS.

Článek 7 **Závěrečná a společná ustanovení**

- 7.1 Ustanovení této Směrnice uvedené v článku 2 bodů 2.7 a 2.8 a článků 3 až 6 se použijí přiměřeně při čerpání sociálního fondu uvolněnými členy Zastupitelstva města Karviné.
- 7.2 Tato Směrnice se použije poprvé pro benefity za měsíc leden 2024.
- 7.3 Tato Směrnice ruší Směrnici k zaměstnaneckým benefitům ze dne 13. 01. 2021.
- 7.4 Tato Směrnice byla schválena Radou města Karviné dne 24. 01. 2024 usnesením č. a nabývá účinnosti okamžikem schválení.

Ing. Jan Wolf v. r.
primátor

Ing. Lukáš Raszyk v. r.
náměstek primátora

Statutární město Karviná

Magistrát města Karviné

Odbor ekonomický

Věc: příspěvek zaměstnavatele na penzijní připojištění (nebo doplňkové penzijní spoření)

Žádám o příspěvek na penzijní připojištění (nebo doplňkové penzijní spoření) ze sociálního fondu v měsíční výši Kč, dle smlouvy č. uzavřené u penzijního fondu

Smlouvu o penzijním připojištění (nebo doplňkové penzijní spoření)

jsem již doložil příkládám k žádosti (nehodící se škrtněte).

Žádám o zastavení placení příspěvku na penzijní připojištění (nebo doplňkové penzijní spoření)

od na smlouvu č. uzavřené u penzijního fondu

V Karviné dne

Titul:

Jméno:

Příjmení:

Titul za jménem:

Číslo zaměstnance:

Poučení:

Formulář elektronicky podepsaný zašlete přes spisovou službu Odboru ekonomickému. Pokud jste smlouvu o penzijním připojištění (nebo doplňkové penzijní spoření) dosud nepředložili, naskenujte ji jako přílohu.



**STATUTÁRNÍ MĚSTO
KARVINÁ**
Zastupitelstvo města Karviné

ZÁSADY

k poskytování pracovního volna, náhrad, odměn, příspěvků a cestovného členům Zastupitelstva města Karviné

Zastupitelstvo města Karviné vydalo dne 29. 01. 2024 k provedení § 70 a následujících zákona č. 128/2000 Sb., o obcích, ve znění pozdějších předpisů (dále jen "zákon o obcích") tyto zásady k poskytování pracovního volna, náhrad, odměn, příspěvků a cestovného členům Zastupitelstva města Karviné (dále jen zásady):

Oddíl I.

Článek 1 Úvodní ustanovení

- 1.1 Tyto zásady upravují poskytování odměn a příspěvků členům Zastupitelstva města Karviné (dále jen "zastupitelstvo"), upravují poskytování pracovního volna s náhradou mzdy nebo platu pro výkon funkce a náhrady ušlého výdělku v souvislosti s výkonem funkce neuvolněným členům zastupitelstva a rovněž cestovní náhrady v souvislosti s pracovní cestou za účelem výkonu jejich funkce.

Oddíl II.

Poskytování pracovního volna a náhrad neuvolněným členům zastupitelstva

Článek 2 Poskytování pracovního volna s náhradou mzdy nebo platu

- 2.1 Podle ustanovení § 71 odst. 2 zákona o obcích poskytne neuvolněným členům zastupitelstva, jsou-li v pracovním poměru, zaměstnavatel pro výkon funkce pracovní volno s náhradou mzdy nebo platu.
- 2.2 Rozsah doby potřebné k výkonu funkce v konkrétním případě určí statutární město Karviná (dále jen "město"). Náhradu mzdy nebo platu, včetně pojistného na sociální zabezpečení a příspěvku na státní politiku zaměstnanosti a pojistného na veřejné zdravotní pojištění (dále jen pojistné na zdravotní pojištění a sociální zabezpečení), uhradí město jejich zaměstnavateli podle zvláštního předpisu (§ 206 odst. 3 a 4 zákoníku práce).
- 2.3 Členovi zastupitelstva, který je v pracovním poměru nebo jiném obdobném poměru, poskytne zaměstnavatel pro výkon funkce pracovní volno s náhradou mzdy nebo platu v tomto rozsahu:
- 2.3.1 účast na zasedání zastupitelstva,
 - 2.3.2 účast na schůzi rady města Karviné (dále jen "rada"),

- 2.3.3 účast na dalších akcích, na které bude člen zastupitelstva delegován zastupitelstvem nebo radou.
- 2.4 Na základě faktury zaslané zaměstnavatelem uhradí město náhrady mzdy nebo platu a pojistné na zdravotní pojištění a sociální zabezpečení. Ve faktuře musí být uveden počet fakturovaných hodin a průměrná hodinová mzda nebo plat zaměstnance. Náhradu mzdy nebo platu lze fakturovat pouze v rozsahu zameškané pracovní doby v souladu s předem stanovenou pracovní dobou zaměstnance.
- 2.5 Fakturu s náhradou mzdy nebo platu a pojistným na zdravotní pojištění a sociální zabezpečení zasílá zaměstnavatel na adresu: statutární město Karviná, Fryštátská 72/1, 733 24 Karviná - Fryštát.
- 2.6 K faktuře přiloží "Potvrzení" o účasti člena zastupitelstva na jednání. Toto potvrzení vydává na žádost člena zastupitelstva oddělení Kancelář primátora Magistrátu města Karviné (dále jen "KP").
- 2.7 Magistrát města Karviné (dále jen "magistrát") zajistí úhradu faktury ze svých rozpočtových prostředků v souladu s obecně závaznými předpisy a vnitřními organizačními směrnicemi.

Článek 3 Poskytování náhrady ušlého výdělku

- 3.1 Podle ustanovení § 71 odst. 3 zákona o obcích poskytuje město ze svých rozpočtových prostředků neuvolněným členům zastupitelstva, kteří jsou podnikajícími fyzickými osobami nebo osobami provozujícími jinou samostatnou výdělečnou činnost, náhradu výdělku ušlého v souvislosti s výkonem jejich funkce paušální částkou, jejíž výši stanoví zastupitelstvo.
- 3.2 Členovi zastupitelstva, který není v pracovním nebo jiném obdobném poměru, poskytne město náhradu výdělku ušlého v souvislosti s výkonem funkce v tomto rozsahu:
- 3.2.1 účast na zasedání zastupitelstva,
- 3.2.2 účast na schůzi rady,
- 3.2.3 účast na dalších akcích, na které bude člen zastupitelstva delegován zastupitelstvem nebo radou.
- 3.3 Náhrada bude poskytována formou paušální částky za hodinu ve výši Kč **200,-**. Náhrada bude poskytována v souhrnu za kalendářní měsíc, nejvyšší částka, kterou lze v souhrnu za kalendářní měsíc jako náhradu výdělku ušlého v souvislosti s výkonem funkce poskytnout, je Kč **10.000,-**.
- 3.4 Člen zastupitelstva, jemuž má být poskytována náhrada ušlého výdělku vyplní a podepíše "Žádost o poskytování náhrady ušlého výdělku" (dále jen žádost), jež je přílohou č. 1 těchto zásad. Tuto žádost předá vždy počátkem kalendářního roku KP.
- 3.5 Magistrát bude v souladu s obecně závaznými předpisy a vnitřními organizačními směrnicemi z rozpočtových prostředků města poukazovat paušální částku pravidelně měsíčně na účet uvedený v žádosti, a to nejpozději do 15. kalendářního dne následujícího kalendářního měsíce.

Oddíl III.

Odměny

Článek 4 Odměny za výkon funkce uvolněných členů zastupitelstva

- 4.1 Uvolněnému členovi zastupitelstva poskytuje město dle funkce odměnu podle ustanovení § 72 odst. 1 zákona o obcích.

4.2 V případě souběhu výkonu více funkcí, náleží uvolněnému členovi zastupitelstva odměna za tu z jeho funkcí, za kterou náleží nejvyšší odměna.

Článek 5 **Odměny za výkon funkce neuvolněných členů zastupitelstva**

5.1 Podle ustanovení § 72 odst. 2 a 3 zákona o obcích poskytuje město neuvolněnému členovi zastupitelstva odměnu za výkon funkce takto:

- 5.1.1 Člen rady Kč **11.200,-** měsíčně,
- 5.1.2 Předseda výboru zastupitelstva Kč **6.000,-** měsíčně,
- 5.1.3 Člen výboru zastupitelstva Kč **4.300,-** měsíčně,
- 5.1.4 Předseda komise rady Kč **6.000,-** měsíčně,
- 5.1.5 Člen komise rady Kč **4.300,-** měsíčně,
- 5.1.6 Člen zastupitelstva Kč **2.700,-** měsíčně.

Odměna bude poskytována ode dne účinnosti těchto Zásad. V případě nástupu náhradníka na uprázdněný mandát člena zastupitelstva města bude odměna poskytována ode dne složení slibu. V případě budoucích změn v obsazení jednotlivých funkcí bude odměna poskytována ode dne zvolení do příslušné funkce.

5.2 V případě souběhu výkonu více funkcí je neuvolněnému členovi zastupitelstva poskytována odměna až do výše souhrnu odměn za tři různé funkce, a to člena rady, předsedy nebo člena výboru zastupitelstva a předsedy nebo člena komise rady. Do souhrnné odměny jsou zahrnuty vždy maximálně tři odměny za funkce s nejvyšší odměnou schválenou zastupitelstvem města.

Článek 6 **Mimořádné odměny**

6.1 Členovi zastupitelstva může město podle ustanovení § 76 zákona o obcích poskytnout mimořádnou odměnu za splnění mimořádných nebo zvláště významných úkolů města.

6.2 Návrh na poskytnutí mimořádné odměny musí být odůvodněn.

6.3 Návrh na poskytnutí mimořádné odměny včetně odůvodnění může podat zejména primátor, náměstek primátora, předseda politického klubu. Návrhy přijímá a připravuje k projednání v orgánech města KP.

Oddíl IV.

Článek 7 **Příspěvky**

7.1 Členům zastupitelstva jsou v souladu s ustanovením § 80 zákona o obcích z rozpočtu města nebo peněžního fondu poskytovány příspěvky takto:

- 7.1.1 Primátorovi, náměstkovi primátora nebo členu zastupitelstva pověřenému k přijímání projevů vůle snoubenců, že spolu vstupují do manželství, náleží příspěvek na úhradu zvýšených nákladů na úpravu zevnějšku ve výši Kč **1.500,-** za jeden sňatkový den.
- 7.1.2 Členu zastupitelstva pověřeného zastupováním města na veřejných občanských obřadech náleží příspěvek na úpravu zevnějšku ve výši Kč **1.500,-** za jeden obřadní den.
- 7.1.3 Příspěvek na vzdělávání v souvislosti s výkonem funkce uvolněného člena zastupitelstva do celkové výše Kč **50.000,-** ročně a neuvolněnému členu zastupitelstva do celkové výše Kč **5.000,-** ročně. Vzděláváním se rozumí zejména semináře, školení,

konference, jazykové vzdělávání. Jednotlivé vzdělávací akce dle potřeb konkrétního zastupitele schvaluje primátor, primátorovi rada a organizačně zajišťuje KP.

7.2 Dále uvolněným členům zastupitelstva náleží ze sociálního fondu:

7.2.1 příspěvek na stravování, příspěvek na penzijní připojištění se státním příspěvkem, doplňkové penzijní spoření nebo životní pojištění, příspěvek na podporu zdravotních, kulturních a sportovních aktivit a příspěvek na rekreaci ve výši 8 % z odměn vyplacených uvolněnému funkcionáři.

7.2.2 příspěvek na stravování bude poskytnut za zaevidovanou aktivně odpracovanou dobu, která trvala v jednom kalendářním dni alespoň 3 hodiny za stejných podmínek, jako je poskytován příspěvek na stravování zaměstnancům zařazeným do MMK. Při vedení evidence aktivně odpracované doby se uplatní postup pro vedení evidence o čerpání dovolené stanovený zákonem o obcích.

Článek 8 Další náhrady

8.1 Uvolněným členům zastupitelstva náleží náhrady za opotřebení vlastního zařízení nebo jiných předmětů nezbytných pro výkon funkce dle ustanovení § 81 odst. 4 zákona o obcích ve výši Kč **7.000,-** měsíčně. Pokud člen zastupitelstva obce vykonával funkci jen po část měsíce, náleží mu za tento měsíc další náhrada ve výši násobku jedné třicetiny další náhrady a počtu kalendářních dnů, po které funkci v daném měsíci vykonával.

Oddíl V.

Cestovní náhrady při pracovní cestě

Článek 9 Poskytování cestovních náhrad

9.1 Podle § 81 zák. o obcích členovi zastupitelstva náleží v souvislosti s výkonem jeho funkce při pracovní cestě cestovní náhrady.

Článek 10 Pojmy

10.1 Pracovní cesta - časově omezené vyslání člena zastupitelstva mimo místo výkonu funkce. Místem výkonu funkce pro účely těchto zásad je území města Karviné.

10.2 Doprava k výkonu funkce - doprava v rámci pracovní cesty a doprava v rámci pojižďky.

10.3 Zahraniční pracovní cesta - cesta konaná mimo území České republiky. Dobou rozhodnou pro vznik práva člena zastupitelstva na náhradu cestovních výdajů v cizí měně je doba přechodu státní hranice České republiky, kterou je člen zastupitelstva povinen oznámit, nebo doba odletu a přiletu letadla při letecké dopravě.

10.4 Pojížďka - doprava v rámci místa výkonu funkce, přemísťování členů zastupitelstva za účelem výkonu jejich funkce na území města.

Článek 11 Způsob dopravy na pracovní cestě

11.1 Člen zastupitelstva použije k vykonání pracovní cesty vždy takový dopravní prostředek, jehož použití je v daném konkrétním případě nejvíce efektivní a zároveň ekonomické z pohledu města.

- 11.2 Pro dopravu k vykonání pracovní cesty je možné použít těchto dopravních prostředků:
- 11.2.1 služebního vozidla magistrátu,
 - 11.2.2 referentského vozidla magistrátu,
 - 11.2.3 soukromého vozidla s předchozím souhlasem primátora nebo pověřeného náměstka primátora a za předpokladu, že je k vozidlu sjednáno platné havarijní pojištění a splněny další podmínky viz odst. 12.2.,
 - 11.2.4 vozidla taxislužby,
 - 11.2.5 autobusu hromadné veřejné dopravy,
 - 11.2.6 vlaku,
 - 11.2.7 letadla s předchozím souhlasem primátora nebo pověřeného náměstka primátora,
 - 11.2.8 jiného dopravního prostředku, pokud je tak písemně ujednáno mezi členem zastupitelstva a primátorem nebo pověřeným náměstkem primátora.

Článek 12

Organizace dopravy k zajištění výkonu pracovní cesty

- 12.1 Pokud je pro dopravu člena zastupitelstva k výkonu funkce zvoleno služební nebo referentské vozidlo, proces objednávání a schvalování jízd provede KP, a to v souladu se Směrnicí k zajištění dopravy zaměstnanců SMK zařazených do MMK.
- 12.2 Použití soukromé vozidlo pro dopravu k výkonu funkce lze za předpokladu, že člen zastupitelstva:
- 12.2.1 držitelem příslušné skupiny řidičského oprávnění a platného řidičského průkazu,
 - 12.2.2 absolvoval školení organizované magistrátem pro užívání soukromých nebo referentských vozidel,
 - 12.2.3 je zdravotně způsobilý k řízení vozidla,
 - 12.2.4 má platnou smlouvu o havarijním pojištění, kterou předloží Odboru ekonomickému magistrátu (dále jen "OE"),
- 12.3 Náhrada za používání soukromého vozidla se poskytuje dle § 157 odst. 3, 4 a 5 zák. č. 262/2006 Sb., zákoník práce, ve znění pozdějších předpisů (dále jen "zákoník práce").

Článek 13

Podmínky pracovní cesty

- 13.1 Konání pracovní cesty schvaluje členovi zastupitelstva primátor nebo pověřený náměstek primátora na řádně vyplněném tiskopise, který obdrží v KP.

Článek 14

Cestovní náhrady

- 14.1 Před konáním pracovní cesty je povinen člen zastupitelstva vyplnit cestovní příkaz a postoupit jej ke schválení. Je-li součástí pracovní cesty i ubytování, je třeba vyplnit i údaje v části "Ubytování na pracovní cestě".
- 14.2 Členovi zastupitelstva je možno, pokud o to požádá, poskytnout zúčtovatelnou zálohu až do výše předpokládaných cestovních náhrad. Zálohu vyplatí OE na pokladně, po předložení schváleného cestovního příkazu. Při zahraniční pracovní cestě může být členovi zastupitelstva poskytnuta záloha v cizí měně. Částku, o kterou byla záloha vyšší, než na kterou má člen zastupitelstva nárok, vrací člen zastupitelstva v měně, ve které mu město zálohu poskytlo, nebo v měně, na kterou člen zastupitelstva tuto měnu v zahraničí směnil, anebo v české měně. Částka, o kterou byla poskytnutá záloha při zahraniční pracovní cestě nižší, než činí právo člena zastupitelstva, mu bude doplacena v české měně, pokud nebude dohodnuto jinak.

- 14.3 Pokud byl člen zastupitelstva vyslán na školení, je povinen vyžádat si na místě od organizátora doklad o zaplacení (daňový doklad, doklad o zaplacení apod.); pokud tento doklad organizátor nebude mít připraven, požádá člen zastupitelstva o jeho zaslání na adresu magistrátu.
- 14.4 Po ukončení pracovní cesty je člen zastupitelstva povinen řádně uvést do cestovního příkazu poskytnutí bezplatného stravování při pracovní cestě.
- 14.5 Pracovní pojízďka není pracovní cestou, se kterou je spojeno právo na stravné a nocležné.
- 14.6 Člen zastupitelstva je povinen do 10 pracovních dnů po dni ukončení pracovní cesty vyúčtovat pracovní cestu. K cestovnímu dokladu je třeba přiložit všechny doklady o zaplacení výdajů souvisejících s pracovní cestou v hotovosti (jízdenky, doklad o ubytování apod.) Takto doplněný a schválený cestovní doklad KP postoupí OE. Případné vrácení nevyčerpané zálohy nebo doplatek cestovních náhrad bude provedeno na pokladně OE.
- 14.7 Město uhradí jen tyto prokazatelné výdaje:
- 14.7.1 jízdní výdaje (jízdenka, místenka, letenka, účtenka taxi apod.),
- 14.7.2 výdaje za ubytování - standardně je ubytování zajišťováno v 1lůžkových pokojích se sociálním zařízením. Pokud je ubytování nabízeno pořadatelem školení, konference apod., kvůli kterým je pracovní cesta konána, může se použít toto ubytování),
- 14.7.3 nutné vedlejší výdaje - ty, které vzniknou v souvislosti s vykonávanou pracovní cestou (poplatek za telefon, úschovnu zavazadel, parkovné apod.) a které člen zastupitelstva prokáže doklady splňujícími náležitosti účetního a daňového dokladu.
- 14.8 Město nehradí v případě vzniku škody při použití soukromého vozidla spoluúčast člena zastupitelstva vyplývající z jeho havarijního pojištění.
- 14.9 Stravné při tuzemské pracovní cestě.
- 14.9.1 stravné se na základě a v mezích zákoníku práce stanovuje takto:
- a) Kč 150,-, trvá-li pracovní cesta 5 až 12 hodin,
 - b) Kč 230,-, trvá-li pracovní cesta déle než 12 hodin, nejvýše však 18 hodin,
 - c) Kč 350,-, trvá-li pracovní cesta déle než 18 hodin.
- 14.9.2 Pokud bylo členovi zastupitelstva během pracovní cesty poskytnuto jídlo, které má charakter snídaně, oběda, večeře, na které člen zastupitelstva finančně nepřispívá, bude stravné sníženo takto:
- a) 5 - 12 hodin - krácení o 70% stravného,
 - b) 12 - 18 hodin - krácení o 35% stravného,
 - c) nad 18 hodin - krácení o 25% stravného.
- 14.9.3 Členovi zastupitelstva nepřísluší stravné, pokud mu během pracovní cesty, která trvá:
- a) 5 - 12 hodin byla poskytnuta 2 bezplatná jídla
 - b) 12 - 18 hodin byla poskytnuta 3 bezplatná jídla.
- 14.9.4 Při pracovní cestě, která spadá do 2 kalendářních dnů, se upustí od odděleného posuzování doby trvání pracovní cesty v kalendářním dni, je-li to pro člena zastupitelstva výhodnější.
- 14.10 Stravné při zahraniční pracovní cestě:
- 14.10.1 Při stanovení podmínek zahraniční pracovní cesty platí stejné zásady jako pro tuzemské cesty, a taktéž náleží členovi zastupitelstva vyslanému na zahraniční pracovní cestu, není-li dále stanoveno jinak, náhrady jako u tuzemské cesty s těmito upřesněními: Při zahraniční pracovní cestě přísluší členovi zastupitelstva stravné v cizí měně ve výši základní sazby zahraničního stravného stanovené příslušným státem prováděcím právním předpisem vydaném podle zákoníku práce. Výše stravného se poskytuje v závislosti na délce pobytu v zahraničí, a to takto:

- a) jestliže doba strávená mimo území České republiky trvá v kalendářním dni déle než 18 hodin - v plné výši,
 - b) trvá-li tato doba 12 - 18 hodin - ve výši dvou třetin,
 - c) trvá-li tato doba 1 - 12 hodin - ve výši jedné třetiny,
 - d) nárok na zahraniční stravné vznikne, pokud pracovní cesta mimo ČR bude trvat alespoň 1 hodinu nebo déle než 5 hodin, pokud členovi zastupitelstva vznikne současně nárok na tuzemské i zahraniční stravné.
- 14.10.2 Doby strávené mimo území České republiky, které trvají 1 hodinu a déle při více zahraničních pracovních cestách v jednom kalendářním dni, se pro účely zahraničního stravného sčítají. Doby, za které nevznikne členovi zastupitelstva právo na zahraniční stravné, se připočítají k době rozhodné pro poskytnutí tuzemského stravného.
- 14.10.3 Pokud bylo členovi zastupitelstva poskytnuto jídlo, které má charakter snídaně, oběda nebo večeře, bude zahraniční stravné kráceno takto:
- a) trvá-li pracovní cesta 1 - 12 hodin - ve výši 70%,
 - b) trvá-li pracovní cesta 12 - 18 hodin - ve výši 35%,
 - c) trvá-li pracovní cesta více než 18 hodin - ve výši 25%.
- 14.10.4 Při zahraniční pracovní cestě se poskytne kapesné v příslušné cizí měně ve výši 40% zahraničního stravného, které členovi zastupitelstva přísluší po snížení za bezplatně poskytnuté jídlo. Pokud členovi zastupitelstva zahraniční stravné nepřisluší, nelze mu poskytnout ani kapesné.
- 14.10.5 Výši zálohy na zahraniční pracovní cestu určuje OE.
- 14.10.6 Na zahraniční pracovní cestu je nutno sjednat pojištění, které zabezpečuje OE.

Oddíl VI.

Článek 15 Závěrečná ustanovení

- 15.1 Tyto zásady ruší Zásady k poskytování pracovního volna, náhrad, odměn, příspěvků a cestovného členům Zastupitelstva města Karviné ze dne 30. 1. 2023.
- 15.2 Tyto zásady byly schváleny usnesením Zastupitelstva města Karviné č. ze dne 29. 01. 2024 a nabývají účinnosti 01. 02. 2024.

Ing. Jan Wolf v. r.
primátor

Ing. Lukáš Raszyk v. r.
náměstek primátora

Příloha č. 1

Vzor žádosti o poskytování náhrady ušlého výdělku

ŽÁDOST

o poskytování náhrady ušlého výdělku členům Zastupitelstva města Karviné na rok

Člen/ka Zastupitelstva města Karviné pan/í

1. Žádá o poskytování náhrady ušlého výdělku v souvislosti s výkonem své funkce z titulu*)
.....

2. Prohlašuje, že není v pracovním nebo jiném obdobném poměru k žádnému zaměstnavateli.

3. Žádá o poukazování paušální částky na níže uvedený bankovní účet:

I-----I-----I	I-----I-----I
I-----I-----I	I-----I-----I
I Název peněžního ústavu	I I I
I-----I-----I	I-----I-----I
I Číslo bankovního účtu	I I I
I-----I-----I	I-----I-----I
I Kód banky	I I I
I-----I-----I	I-----I-----I
I Specifický symbol	I I I
I-----I-----I	I-----I-----I

V případě změny skutečností opravňujících výplatu náhrady výdělku ušlého v souvislosti s výkonem funkce (ukončení podnikatelské činnosti, uzavření pracovního nebo obdobného poměru aj.) člen zastupitelstva neprodleně sdělí tuto skutečnost plátcí náhrady ušlého výdělku (KP Magistrátu města Karviné).

V Karviné dne

.....
podpis člena zastupitelstva města

*) popis pracovní činnosti, ze které uchází výdělek (např. podnikatel,...)



STATUTÁRNÍ MĚSTO
KARVINÁ
Zastupitelstvo města Karviné

OBECNĚ ZÁVAZNÁ VYHLÁŠKA

o provedení speciální ochranné deratizace na území města Karviné

Zastupitelstvo města Karviné na svém zasedání dne 29.01.2024 vydalo v souladu § 10 písm. d) a § 84 odst. 2 písm. h) zákona č. 128/2000 Sb., o obcích (obecní zřízení) ve znění pozdějších předpisů, k uplatnění ustanovení § 96 zákona č. 258/2000 Sb., o ochraně veřejného zdraví a o změně některých souvisejících předpisů, ve znění pozdějších předpisů, tuto obecně závaznou vyhlášku:

Článek 1

Rozsah a doba provedení speciální ochranné deratizace

- 1.1 Na základě zvýšeného výskytu potkana obecného (*Rattus norvegicus*) se k ochraně zdraví před vznikem a šířením infekčních onemocnění nařizuje na území města provedení speciální ochranné deratizace.
- 1.2 Speciální ochranná deratizace bude provedena na území města dvakrát v průběhu roku **2024**, a to v době od **01. dubna do 30. dubna** a od **01. září do 30. září**.

Článek 2

Účinnost

Tato obecně závazná vyhláška byla schválena Zastupitelstvem města Karviné dne 29. 01. 2024 usnesením č. nabývá účinnosti 15. dnem po dni vyhlášení a pozbývá platnosti dnem 31. 12. 2024.

Ing. Jan Wolf v. r.
primátor

Ing. Lukáš Raszyk v. r.
náměstek primátora

Příloha

Příloha č. 1 k usnesení

Výroční zpráva za rok 2023

Poskytování informací podle zákona č. 106/1999 Sb., o svobodném přístupu k informacím, ve znění pozdějších předpisů

Statutární město Karviná (dále jen „město“) v souladu s ustanovením § 18 odst. 1 zákona č. 106/1999 Sb., o svobodném přístupu k informacím, ve znění pozdějších předpisů (dále jen „zákon“), zveřejňuje „Výroční zprávu za rok 2023“ o své činnosti v oblasti poskytování informací podle citovaného zákona:

- a) **Počet podaných žádostí o informace a počet vydaných rozhodnutí o odmítnutí žádosti.**
V průběhu roku 2023 město obdrželo celkem 53 žádostí označených jako žádosti dle zákona. V 1 případě příslušný odbor žádost vyhodnotil jako opakovaný podnět. V 1 případě byla žádost postoupena pro nepříslušnost. Nebylo vydáno žádné rozhodnutí o odmítnutí žádosti.
- b) **Počet podaných odvolání proti rozhodnutí.**
U žádostí podaných v roce 2023 jsme neobdrželi odvolání žadatele proti rozhodnutí o odmítnutí poskytnout informace dle zákona č. 106/1999 Sb.
- c) **Opis podstatných částí každého rozsudku soudu ve věci přezkoumání zákonnosti rozhodnutí povinného subjektu o odmítnutí žádosti o poskytnutí informace a přehled všech výdajů vynaložených v souvislosti se soudními řízeními o právech a povinnostech podle tohoto zákona.**
Soud nepřezkoumával žádné rozhodnutí o odmítnutí žádosti o poskytnutí informace.
- d) **Výčet poskytnutých výhradních licencí, včetně odůvodnění nezbytnosti poskytnutí výhradní licence.**
V roce 2023 nebyla poskytnuta žádná výhradní licence.
- e) **Počet stížností podaných podle § 16a, důvody jejich podání a stručný popis způsobu jejich vyřízení.**
V roce 2023 nebyla podána žádná stížnost.
- f) **Další informace vztahující se k uplatňování tohoto zákona.**
Žádosti byly vyřizovány v souladu se zákonem a „Zásadami o poskytování informací“ schválenými usnesením Rady města Karviné ze dne 26.05.2021, účinné dnem 27.05.2021. O Sazebníku úhrad za poskytování informací rozhodla Rada města Karviná na svém 8. zasedání dne 25.1.2023.

Ve sledovaném období se za poskytnutí informací nebyla požadována žádná úhrada nákladů.

Webová stránka města poskytuje občanům velkou část informací o činnosti orgánů města. Podrobnější údaje o požadovaných informacích dle zákona jsou k dispozici na průběžně aktualizovaných stránkách: www.karvina.cz.

Informace a dotazy vztahující se k tomuto zákonu byly velmi různorodé. Např. stavební záležitosti, územní řízení, dokumentace ke spisům, marketingové účely, studijní účely a další.

Mimo výše uvedené základní údaje předkládá Odbor organizační Radě města Karviné podrobnější přehled o postupu při vyřizování písemných žádostí. Žádost o informace vyřizoval odbor příslušný podle organizační struktury Magistrátu města Karviné na úseku státní správy a samosprávy, od kterého byla informace požadována, pokud žádost směřovala do více oblastí, tak tuto vyřizoval Odbor organizační.

vyřizoval odbor	přijato celkem	vyřízeno celkem	výzva k doplnění, upřesnění § 14 odst. 5 a), b)	postup při podávání informací							zpětvzetí	odvolání	stížnost
				odkaz - § 6	odloženo - § 14 odst.5 c)	odloženo § 17 odst.5 neuhrazeno	odmítnutí části dle § 14 odst.5 b)	rozhodnutí o odmítnutí, byť i jen části žádosti § 15	Rozh. o odmítnutí, byť i jen části žádosti § 11 odst. 1 písm.b)	plně poskytnuto			
Odbor organizační	2	2											
Odbor majetkový	4	4											
Odbor stavební a životního prostředí	23	23											
Odbor školství a rozvoje	4	4											
Odbor organizační (spolupráce s více odbory)	4	4											
Odbor správní	3	3											
Oddělení Kanceláře primátora	1	1											
Odbor ekonomický	2	2											
Odbor komunálních služeb	2	2											
Městská policie Karviná	4	4											
Interní auditor	2	2											
celkem	51	51											

Příloha

Příloha č. 2 k usnesení

Sazebník úhrad za poskytování informací

1. Tento sazebník stanoví v souladu s § 17 zákona č. 106/1999 Sb., o svobodném přístupu k informacím, ve znění pozdějších předpisů, a nařízením vlády č. 173/2006 Sb., o zásadách stanovení úhrad a licenčních odměn za poskytování informací podle zákona o svobodném přístupu k informacím, výši úhrad za poskytování informací dle citovaného zákona.

2. S poskytováním informace mohou být spojeny přímé materiálové náklady.

a) Cena kopie, je-li informace poskytována formou fotokopie:	Stávající cena
a) Cena výtisku, je-li informace poskytována formou fotokopie nebo počítačového tisku:	
Černobílý jednostranný tisk formát A4	2,80
Černobílý oboustranný tisk formát A4	4,10
Černobílý jednostranný tisk formát A3	4,10
Černobílý oboustranný tisk formát A3	5,50
Barevný jednostranný tisk formát A4	5,50
Barevný oboustranný tisk formát A4	11,00
Barevný jednostranný tisk formát A3	11,00
Barevný oboustranný tisk formát A3	20,00
b) Cena výtisku, je-li informace poskytována formou velkoformátového tisku na inkoustovém plotru (zejména mapové podklady a výstupy z GIS)	
Barevný velkoformátový tisk formát A2	276,00
Barevný velkoformátový tisk formát A1	552,00
Barevný velkoformátový tisk formát A0	828,00
c) Cena technického nosiče dat, je-li informace poskytována formou záznamu na technickém nosiči:	

CD disk (ROM)	11,00
DVD disk	13,80
3. Poštovné, je-li informace zasílána poštou, dle sazebníku poštovních služeb, balné se neúčtuje.	
4. Přímé materiálové náklady se neúčtují, pokud náklady spojené s poskytováním informací nepřesáhnou částku 50,00 Kč.	nad 50,00 Kč
5. Náklady na mimořádně rozsáhlé vyhledávání informací se účtují, přesáhne-li doba zpracování a vyhledávání informace 1 hod.	324 Kč za každou započatou hodinu

Příloha

Příloha č. 3 k usnesení

Sazebník úhrad za poskytování informací dle zákona o právu na informace o životním prostředí.

Rada města Karviné v souladu s § 10 odst. 3 a 4 zákona č. 123/1998 Sb., o právu na informace o životním prostředí, ve znění pozdějších předpisů, usnesením č. ze dne 24.1.2024 stanoví sazby, na jejichž základě se určují náklady spojené s poskytováním informací o životním prostředí.

a) Cena kopie, je-li informace poskytována formou fotokopie:	Stávající cena
a) Cena výtisku, je-li informace poskytována formou fotokopie nebo počítačového tisku:	
Černobílý jednostranný tisk formát A4	2,80
Černobílý oboustranný tisk formát A4	4,10
Černobílý jednostranný tisk formát A3	4,10
Černobílý oboustranný tisk formát A3	5,50
Barevný jednostranný tisk formát A4	5,50
Barevný oboustranný tisk formát A4	11,00
Barevný jednostranný tisk formát A3	11,00
Barevný oboustranný tisk formát A3	20,00
b) Cena výtisku, je-li informace poskytována formou velkoformátového tisku na inkoustovém plotru (zejména mapové podklady a výstupy z GIS)	
Barevný velkoformátový tisk formát A2	276,00
Barevný velkoformátový tisk formát A1	552,00
Barevný velkoformátový tisk formát A0	828,00
c) Cena technického nosiče dat, je-li informace poskytována formou záznamu na technickém nosiči:	-
	-
CD disk (ROM)	11,00
	13,80

DVD disk	
3. Poštovné, je-li informace zasílána poštou, dle sazebníku poštovních služeb, balné se neúčtuje.	
4. Přímé materiálové náklady se neúčtují, pokud náklady spojené s poskytováním informací nepřesáhnou částku 50,00 Kč.	nad 50,00 Kč
5. Náklady na mimořádně rozsáhlé vyhledávání informací se účtují, přesáhne-li doba zpracování a vyhledávání informace 1 hod.	324,00 Kč za každou započatou hodinu

Příloha

Příloha č. 1 k usnesení



Ministerstvo životního prostředí



Datum: 08.12.2023
Číslo žádosti: 5220300518
Č. j.: SFZP 545054/2023

Rozhodnutí č. 5220300518 o poskytnutí finančních prostředků ze Státního fondu životního prostředí ČR v rámci Národního plánu obnovy

Podle § 1 odst. 5 zákona ČNR č. 388/1991 Sb., o Státním fondu životního prostředí ČR, ve znění pozdějších předpisů **rozhodují o poskytnutí:**

podpory formou dotace ve výši: 306 000,00 Kč

ze základu pro stanovení podpory ve výši: 755 801,65 Kč

pro příjemce podpory: **Statutární město Karviná, Fryštátská 72/1, Fryštát, 73301 Karviná, IČO 00297534**

na akci: **Obnova vozového parku statutárního města Karviné**

období realizace **2024**

v rámci výzvy č. **NPŽP 3/2022** k předkládání žádostí v rámci Národního programu životního prostředí (dále jen „Výzva“)

za těchto základních podmínek:

- 1) projekt bude realizován v souladu s předloženou žádostí, včetně Státním fondem životního prostředí České republiky (dále jen „Fond“) odsouhlasených případných změn projektu,

- 2) celková absolutní výše podpory uvedená v tomto Rozhodnutí je **maximální** a může být před podpisem Smlouvy o poskytnutí podpory ze Státního fondu životního prostředí České republiky (dále jen „Smlouva“) Fondem upřesněna, spolu s termíny realizace (dle příslušných smluv), sazeb a aktuální výše DPH, včetně upřesnění projektu z pohledu investiční a neinvestiční části,
- 3) na základě splnění podmínek podle tohoto Rozhodnutí a po splnění podmínek podle Výzvy uzavře Fond s příjemcem podpory podle článku 2 odst. 1. bod 1.5 Statutu Fondu Smlouvu, která bude obsahovat další podmínky poskytnutí podpory,
- 4) podpora je poskytována na základě tohoto Rozhodnutí a řádně uzavřené Smlouvy,
- 5) doklady nezbytné pro uzavření Smlouvy, ve smyslu Směrnice MŽP č. 4/2015 o poskytování finančních prostředků ze Státního fondu životního prostředí České republiky prostřednictvím Národního programu Životní prostředí a Výzvy, musí být Fondu doručeny nejpozději do 12 měsíců od vydání tohoto Rozhodnutí; po uplynutí této lhůty toto Rozhodnutí pozbude platnosti a Fond Smlouvu neuzavře. Lhůta může být Fondem prodloužena na základě včasného podání žádosti o prodloužení (poslední den stanovené lhůty) a to písemně, prostřednictvím datové schránky nebo Agendového informačního systému SFŽP ČR (dál jen „AIS SFŽP ČR“). Na později podané žádosti o prodloužení nebude brán zřetel. Fond posoudí důvody a možnosti prodloužení lhůty a žadatele o výsledku informuje prostřednictvím AIS SFŽP ČR,
- 6) výše poskytované podpory musí být slučitelná s právními předpisy EU ve vztahu k veřejné podpoře a v tomto smyslu bude výše podpory odpovídajícím způsobem upřesněna ve Smlouvě,
- 7) příjemce podpory je povinen při zadávání zakázek/veřejných zakázek postupovat podle zákona č. 134/2016 Sb., o zadávání veřejných zakázek, ve znění účinném v době zahájení zadávacího řízení a/nebo podle Pokynů pro zadávání zakázek pro programy spolufinancované z rozpočtu SFŽP ČR, účinných v době zahájení zadávacího řízení, které jsou zveřejněny na www.sfzp.cz,
- 8) příjemce podpory nesmí na stejné způsobilé výdaje nebo jejich části čerpat jinou veřejnou podporu podle článku 107 odst. 1 Smlouvy o fungování Evropské unie, podporu z prostředků Unie, které centrálně spravují orgány, agentury, společné podniky a jiné subjekty Unie a která není přímo ani nepřímo pod kontrolou členských států, podporu ze státního rozpočtu a dalších veřejných zdrojů a ani podporu v režimu de minimis. Porušení této zásady je posuzováno jako závažné porušení podmínek podpory,
- 9) příjemce podpory nesmí být ve střetu zájmů podle čl. 61 Finančního nařízení ve Sdělení Komise č. 2021/C 121/01 Pokyny k zabránění střetu zájmů a jeho řešení podle Finančního nařízení,
- 10) projekt musí být v souladu s nařízením Evropského parlamentu a Rady (EU) 2020/852 ze dne 18. června 2020 o zřízení rámce pro usnadnění udržitelných investic a o změně nařízení (EU) 2019/2088,

- 11) Fondu se vyhrazuje právo změn ve financování předmětu podpory, zejména pak změn v rozpisech čerpání podpory i v jednotlivých letech, a to v závislosti na objemu disponibilních finančních prostředků. V takových případech bude příjemci podpory umožněna změna termínu realizace akce,
- 12) lhůta pro dokončení realizace projektu je stanovena do 30. 6. 2025. Lhůta může být Fondem prodloužena na základě včasného podání žádosti o prodloužení (poslední den stanovené lhůty) a to písemně, prostřednictvím datové schránky nebo Agendového informačního systému SFŽP ČR (dál jen „AIS SFŽP ČR“). Na později podané žádosti o prodloužení nebude brán zřetel. Fond posoudí důvody a možnosti prodloužení lhůty a žadatele o výsledku informuje prostřednictvím AIS SFŽP ČR,
- 13) toto Rozhodnutí je platné 24 měsíců ode dne vydání (ustanovení bodu 5 není tímto dotčeno). Pokud nebude příslušná Smlouva uzavřena do tohoto data nebo z důvodů neplnění podmínek stanovených tímto Rozhodnutím nebo Výzvou, Fond Smlouvu neuzavře.

Poučení o opravném prostředku

Žadatel může podat prostřednictvím Fondu proti tomuto rozhodnutí věcně odůvodněný rozklad, a to v listinné podobě ve lhůtě 15 dnů od doručení tohoto rozhodnutí. O rozkladu rozhodne ministr.

ministr životního prostředí
podepsáno elektronicky

Souhrnné stanovisko k rozhodnutí o poskytnutí finančních prostředků ze Státního fondu životního prostředí ČR

Číslo žádosti: 5220300518
Výzva č. **NPŽP 3/2022**

Úvod

Subjekt Statutární město Karviná žádá na realizaci akce **Obnova vozového parku statutárního města Karviné, Karviná, Karviná (okres), Moravskoslezský kraj (VÚSC)** o poskytnutí podpory formou dotace v celkové výši **306 000,00 Kč**. Tento požadavek na podporu představuje **40,49 %** z celkových uznatelných nákladů akce ve výši **755 801,65 Kč**.

Předmět podpory

Předmětem podpory je nákup 1 ks nového vozidla.

Počet pořízených vozidel s elektropohonem (ks): 1

Přínos navrhovaných opatření

Realizací projektu dojde ke zlepšení kvality ovzduší a snížení emisí z dopravy.

Žádost o podporu z Fondu je vypracována komplexně, obsahuje požadovaná stanoviska odborných a správních orgánů.

Poskytnutí podpory je v souladu se Směrnicí MŽP č. 4/2015 o poskytování finančních prostředků ze Státního fondu životního prostředí České republiky prostřednictvím Národního programu Životní prostředí. Kompletní dokumentace je uložena v AIS SFŽP ČR.

Plánované lhůty realizace (dle žádosti o podporu)

Termín zahájení:	01.01.2024
------------------	------------

Termín dokončení:	01.07.2024
-------------------	------------

Návrh formy a výše podpory

Druh a výše podpory:	investiční dotace	306 000,00 Kč
----------------------	-------------------	---------------

Při stanovení výše způsobilých výdajů bude Fond vycházet z podmínek Výzvy a Směrnice MŽP č. 4/2015.

Příloha

Příloha č. 1 k usnesení

ČÍSLO JEDNACÍ:
SPISOVÁ ZNAČKA: SMK/104139/2023
ČÍSLO SMLOUVY: SML0016/2024

S M L O U V A

o poskytnutí dotace z rozpočtu statutárního města Karviné uzavřená dle ust. § 10a odst. 5 zákona č. 250/2000 Sb., o rozpočtových pravidlech územních rozpočtů

I. SMLUVNÍ STRANY

poskytovatel: **statutární město Karviná**
zastoupen: Ing. Janem Wolfem, primátorem města
k podpisu smlouvy oprávněna na základě pověření ze dne 01.12.2022 Ing. Martina Šrámková, MPA,
vedoucí Odboru školství a rozvoje Magistrátu města Karviné
sídlo: Fryštátská 72/1, 733 24 Karviná-Fryštát
IČ: 00297534
DIČ: CZ00297534
číslo účtu: 27-1721542349/0800
bankovní spojení: Česká spořitelna a.s., pobočka Karviná-Fryštát

(dále jen „poskytovatel“)

a

příjemce: **Symfonický dechový orchestr Májovák Karviná, z.s.**
zapsán: spolek, zapsán u Krajského soudu v Ostravě L 3314
zastoupen: Petrem Ženčem, předsedou správní rady
sídlo: Majakovského 2217/9, Mizerov, 734 01 Karviná
IČ: 64628990
DIČ: CZ64628990
číslo účtu: 19-3422130247/0100
bankovní spojení: Komerční banka, a.s.

(dále jen „příjemce“)

II. ZÁKLADNÍ USTANOVENÍ

1. Tato smlouva je veřejnoprávní smlouvou uzavřenou dle § 10a odst. 5 zákona č. 250/2000 Sb., o rozpočtových pravidlech územních rozpočtů, ve znění pozdějších předpisů (dále jen „zákon č. 250/2000 Sb.“).

- Dotace je ve smyslu zákona č. 320/2001 Sb., o finanční kontrole ve veřejné správě a o změně některých zákonů (zákon o finanční kontrole), ve znění pozdějších předpisů (dále jen „zákon o finanční kontrole“), veřejnou finanční podporou a vztahují se na ni ustanovení tohoto zákona.
- Smluvní strany prohlašují, že právní vztah založený touto smlouvou je založen na základě individuálně posouzené žádosti číslo SMK/104139/2023 ze dne 27.07.2023.
- Příjemce prohlašuje, že není osobou, vůči které je zakázána přímá či nepřímá finanční podpora ve smyslu čl. 51 nařízení Rady (EU) č. 833/2014 ze dne 31. července 2014 o omezujících opatřeních vzhledem k činnostem Ruska destabilizujícím situaci na Ukrajině (publikováno v Úředním věstníku Evropské unie dne 31. 7. 2014, L 229), ve znění Nařízení Rady (EU) 2022/576 ze dne 8. dubna 2022 (publikováno v Úředním věstníku Evropské unie dne 8. 4. 2022, L 111), tj. není právní osobou, subjektem nebo orgánem usazeným v Rusku, který je z více než 50 % ve veřejném vlastnictví či pod veřejnou kontrolou. Příjemce bere na vědomí, že pokud je uvedené prohlášení nepravdivé, bude to považováno za porušení této smlouvy a neoprávněné použití dotace.

III. PŘEDMĚT SMLOUVY

Předmětem této smlouvy je závazek poskytovatele poskytnout příjemci podle dále sjednaných podmínek účelovou dotaci a závazek příjemce tuto dotaci přijmout a užít v souladu s jejím účelovým a časovým určením a za podmínek stanovených touto smlouvou.

IV. DRUH A VÝŠE DOTACE

- Celková výše účelové dotace činí 800.000,- Kč, z toho část ve výši 800.000,- Kč je neinvestiční a část ve výši 0 Kč je investiční.
- Nedodržení čerpání dotace v rozčlenění na investiční a neinvestiční dle bodu 1 tohoto článku nebude považováno za porušení podmínek této smlouvy.

V. ÚČELOVÉ A ČASOVÉ URČENÍ DOTACE

- Účelová dotace je určena na uznatelné náklady spojené s realizací projektu „Koncertní činnost Májováku v roce 2024, koncerty v MěDK Karviná, Filharmonii Opole, koncert v šikmém kostele v Karviné, pořízení hudebních nástrojů, opravy a zabezpečení chodu orchestru, zajištění notového materiálu a další náklady spojené s provozem orchestru“ (dále jen „projekt“) blíže specifikovaného v žádosti o poskytnutí dotace ze dne 27.07.2023, č. j. SMK/104139/2023.
- Příjemce je oprávněn použít dotaci **pouze** k úhradě následujících uznatelných nákladů prokazatelně souvisejících s realizací projektu: osobní náklady, spotřební materiál, DDHM, služby, provozní náklady
- Příjemce je povinen zrealizovat projekt do 31.12.2024, čímž bude dosaženo účelu poskytnutí dotace dle této smlouvy.
- Rozhodne-li se příjemce projekt vůbec nerealizovat, je povinen do 15 dnů tuto skutečnost písemně s uvedením důvodů oznámit poskytovateli a ve stejné lhůtě poskytnutou dotace vrátit na účet poskytovatele uvedený v čl. I. této smlouvy.

VI. TERMÍN A VÝŠE VYPLACENÍ DOTACE

Poskytovatel poskytne příjemci dotaci jednorázovým převodem ve prospěch účtu příjemce uvedeného v čl. I této smlouvy ve lhůtě do 21 dnů po nabytí účinnosti této smlouvy.

VII. FINANČNÍ VYPOŘÁDÁNÍ DOTACE

1. Termín finančního vypořádání dotace je do 01.04.2025.
2. Za den předložení finančního vypořádání se považuje den jeho předání k přepravě provozovateli poštovních služeb nebo podání na podatelně Magistrátu města Karviné.
3. Finanční vypořádání dotace musí být předloženo na formuláři dle přílohy č. 1 k této smlouvě a musí obsahovat:
 - 3.1. závěrečnou zprávu, která musí obsahovat tabulku čerpání finančních prostředků dotace a popis realizace projektu,
 - 3.2. položkové vyúčtování nákladů projektu se seznamem účetních dokladů vztahujících se k uznatelným nákladům dotace včetně uvedení obsahu jednotlivých účetních dokladů a dokladů prokazujících úhrady těchto nákladů.
4. Číslo účtu, na který se vrací nevyčerpané finanční prostředky, je účet poskytovatele uvedený v článku I. této smlouvy.
5. Nevyčerpané finanční prostředky, jsou-li vyšší než 100 Kč, se vrací poskytovateli na účet nejpozději ke dni, kdy má být předloženo finanční vypořádání dotace.
6. Rozhodným okamžikem vrácení prostředků dotace zpět na účet poskytovatele je den jejich odepsání z účtu příjemce.

VIII. POVINNOSTI PŘÍJEMCE

1. Příjemce se zavazuje dodržet tyto podmínky:
 - a) použít dotaci výlučně k účelu uvedenému v článku V. této smlouvy.
 - b) vést oddělenou účetní evidenci celého realizovaného projektu a to v členění na náklady financované z prostředků dotace a náklady financované z jiných zdrojů (zvláštní analytickou evidencí např. účelovým znakem, organizačním číslem atd.); tato evidence musí být podložena účetními doklady ve smyslu zákona č. 563/1991 Sb., o účetnictví, ve znění pozdějších předpisů; vedení oddělené účetní evidence v případech dotací poskytovaných zpětně je splněno vyhotovením přehledu účetních dokladů; čestné prohlášení příjemce o vynaložení finančních prostředků v rámci uznatelných nákladů realizovaného projektu není považováno za účetní doklad,
 - c) označit originály všech účetních dokladů vztahujících se k projektu názvem projektu, nebo jiným označením, které projekt jasně identifikuje, u dokladů, k jejichž úhradě byla použita dotace, pak navíc uvést formulaci „Financováno z rozpočtu SMK“, číslo smlouvy a výši použité dotace v Kč,
 - d) na požádání umožnit poskytovateli nahlédnutí do všech účetních dokladů týkajících se projektu,
 - e) předložit poskytovateli finanční vypořádání dotace,
 - f) řádně v souladu s právními předpisy uschovat originály všech účetních dokladů vztahujících se k projektu a na žádost poskytovatele tomuto poskytnout fotokopie originálních účetních dokladů týkajících se dotace včetně dokladů o jejich úhradě a v případě nesrovnalostí na výzvu poskytovatele předložit kopie všech účetních dokladů týkajících se ostatních nákladů projektu,
 - g) je-li příjemce zadavatelem veřejné zakázky nebo splní-li příjemce definici zadavatele veřejné zakázky podle § 4 zákona č. 134/2016 Sb., o zadávání veřejných zakázek, ve znění pozdějších předpisů, je povinen při výběru dodavatele veřejné zakázky zadávané v rámci projektu

postupovat v souladu se zákonem č. 134/2016 Sb., o zadávání veřejných zakázek, ve znění pozdějších předpisů,

- h) po dobu 5 let od ukončení realizace projektu nezcižit dlouhodobý majetek včetně drobného dlouhodobého majetku dle účetních předpisů pořízený z prostředků získaných z dotace poskytnuté na základě této smlouvy,
- i) akceptovat využívání údajů o projektu pro účely administrace v informačních systémech poskytovatele, přičemž souhlasí se zveřejněním svého názvu (popřípadě jména a příjmení), adresy, názvu projektu, účelu a výše poskytnuté dotace,
- j) umožnit poskytovateli v souladu se zákonem o finanční kontrole řádné provedení průběžné a následné kontroly hospodaření s veřejnými prostředky z poskytnuté dotace, včetně provedení kontroly faktické realizace projektu na místě a předložit při kontrole všechny potřebné účetní a jiné doklady,
- k) neprodleně, nejpozději však do 7 kalendářních dnů ode dne kdy došlo k události, informovat poskytovatele o všech změnách souvisejících s čerpáním poskytnuté dotace, s realizací účelu smlouvy či identifikačními údaji příjemce; v případě změny účtu je příjemce povinen rovněž doložit vlastnictví k účtu, a to kopií příslušné smlouvy nebo potvrzením peněžního ústavu, přičemž z důvodu změn identifikačních údajů smluvních stran nebo čísla účtu není nutné uzavírat ke smlouvě dodatek,
- l) neprodleně, nejpozději však do 7 kalendářních dnů ode dne kdy došlo k události, písemně informovat poskytovatele o vlastní přeměně nebo zrušení s likvidací, v případě přeměny i o tom, na který subjekt přejdou práva a povinnosti z této smlouvy,
- m) uvádět na všech svých propagačních materiálech týkajících se podpořeného projektu logo města nebo text "S PODPOROU STATUTÁRNÍHO MĚSTA KARVINÉ", případně jiným způsobem poskytnutí podpory zveřejnit; logo statutárního města Karviné příjemce dotace použije pouze v souvislosti s realizací dotovaného projektu a to pouze podle závazného manuálu zveřejněného na internetových stránkách města Karviné.

IX. UZNATELNÝ NÁKLAD

Za uznatelný náklad se považuje užití finančních prostředků, které splňuje tyto podmínky:

1. příjemce je prokazatelně použil na úhradu přímých nákladů (nikoliv nepřímých tzv. kalkulovaných či vnitropodnikových) projektu,
2. uznatelný náklad musí vzniknout v období od 01.01.2024 do 31.12.2024 a současně musí být uhrazený v období od 01.01.2024 do 31.01.2025 ,
3. plní podmínky účelnosti, efektivnosti a hospodárnosti dle zákona o finanční kontrole,
4. byly vynaloženy na účel stanovený v čl. V. odst. 2 této smlouvy,
5. uznatelný náklad neinvestiční dotace musí splňovat podmínky daňově uznatelných nákladů dle §24 a §25 zákona č. 586/1992 Sb., o daních z příjmů s následujícími výjimkami, pokud v účelu stanoveném v čl. V. odst. 2 této smlouvy není uvedeno jinak:
 - 5.1. uznatelný náklad nesmí být také použitý na:
 - 5.1.1.alkohol a cigarety, a to ani ve formě cen, odměn a dárkových balíčků;
 - 5.1.2.úhrady za cateringové služby, rauty a jiné formy společenského občerstvení s výjimkou řádně vyúčtovaného stravného dle zákoníku práce;
 - 5.1.3.doprovodné programy a společenské akce pro účastníky či pořadatele, které přímo nesouvisejí s podpořeným projektem;
 - 5.1.4.poskytnutí dotace třetí straně;
 - 5.1.5.právní služby;
 - 5.1.6.tvorbu kapitálového jmění;
 - 5.1.7.DPH, pokud může žadatel uplatnit nárok na odpočet DPH vůči finančnímu úřadu nebo požádat o její vrácení v souladu se zákonem č. 235/2004 Sb., v platném znění;
 - 5.1.8.daně, pokuty, odvody a sankce příjemce;
 - 5.1.9.pořízení nebo technické zhodnocení dlouhodobého hmotného a nehmotného majetku (dlouhodobým hmotným majetkem se rozumí majetek, jehož doba použitelnosti je delší než jeden rok a vstupní cena vyšší než 40.000,- Kč; dlouhodobým nehmotným majetkem

se rozumí majetek, jehož doba použitelnosti je delší než jeden rok a vstupní cena vyšší než 60.000,- Kč) – nevztahuje se na investiční projekty;

- 5.1.10. ostatní sociální výdaje na zaměstnance, ke kterým nejsou zaměstnavatelé povinni dle zvláštních právních předpisů (příspěvky na penzijní připojištění, životní pojištění, dary k životním jubileím, příspěvky na rekreaci apod.);
 - 5.1.11. mimořádné odměny vyplácené k dohodám o provedení práce a k dohodám o pracovní činnosti;
 - 5.1.12. splátky půjček, leasingové splátky, úhrada dluhů;
 - 5.1.13. smluvní pokuty, úroky z prodlení, ostatní pokuty a penále, odpisy nedobytných pohledávek, úroky, kursové ztráty, manka a škody);
 - 5.1.14. odpisy majetku;
 - 5.1.15. odměny členů správních rad, dozorčích rad a jiných orgánů právnických osob;
 - 5.1.16. zahraniční pracovní cesty (pokud to nevyžaduje charakter projektu);
 - 5.1.17. činnost politických stran a hnutí;
6. Uznatelným nákladem investiční dotace jsou náklady na pořízení dlouhodobého majetku uvedeného v účelu poskytnuté dotace.

X. PORUŠENÍ ROZPOČTOVÉ KÁZNĚ

1. Neoprávněné použití nebo zadržetí peněžních prostředků poskytnutých jako dotace z rozpočtu poskytovatele dle této smlouvy je porušením rozpočtové kázně podle § 22 zákona č. 250/2000 Sb. V případě porušení rozpočtové kázně bude postupováno dle zákona č. 250/2000 Sb.
2. Za porušení méně závažné ve smyslu ust. § 10a odst. 6 zákona č. 250/2000 Sb. se považuje:
 - a) nedodržení povinností příjemce dle čl. VIII. odst. 1 písm. b), kdy se odvod za toto porušení rozpočtové kázně stanoví ve výši 10 % poskytnuté dotace avšak nejméně částka 1 001,- Kč.
 - b) nedodržení povinností příjemce dle čl. VIII. odst. 1 písm. c), kdy se odvod za toto porušení rozpočtové kázně stanoví ve výši 10 % poskytnuté dotace avšak nejméně částka 1 001,- Kč.
 - c) nedodržení povinností příjemce dle čl. VIII. odst. 1 písm. g), kdy se odvod za toto porušení rozpočtové kázně stanoví ve výši 10 % poskytnuté dotace avšak nejméně částka 1 001,- Kč.
 - d) nedodržení povinností příjemce dle čl. VIII. odst. 1 písm. k), kdy se odvod za toto porušení rozpočtové kázně stanoví ve výši 10 % poskytnuté dotace avšak nejméně částka 1 001,- Kč.
 - e) nedodržení povinností příjemce dle čl. VIII. odst. 1 písm. l), kdy se odvod za toto porušení rozpočtové kázně stanoví ve výši 10 % poskytnuté dotace avšak nejméně částka 1 001,- Kč.
 - f) nedodržení povinností příjemce dle čl. VIII. odst. 1 písm. m), kdy se odvod za toto porušení rozpočtové kázně stanoví ve výši 10 % poskytnuté dotace avšak nejméně částka 1 001,- Kč.
 - g) nedodržení povinností příjemce dle čl. VIII. odst. 1 písm. e) spočívající v nepředložení finančního vypořádání dotace v řádném termínu určeném v článku VII., kterou příjemce splní do 15 dní po řádném termínu, kdy se odvod za toto porušení rozpočtové kázně stanoví ve výši 10 % poskytnuté dotace avšak nejméně částka 1 001,- Kč.
 - h) nedodržení povinností příjemce dle čl. VIII. odst. 1 písm. e) spočívající v předložení neúplného nebo nesprávného závěrečného vyúčtování, kdy se odvod za toto porušení rozpočtové kázně stanoví ve výši 10 % poskytnuté dotace avšak nejméně částka 1 001,- Kč.
3. Odvody za porušení rozpočtové kázně méně závažné se sčítají maximálně do výše celkově poskytnuté dotace.

**XI.
OSTATNÍ UJEDNÁNÍ**

1. Důkazní břemeno při prokazování uznatelných nákladů nese příjemce dotace.

**XII.
ZÁVĚREČNÁ USTANOVENÍ**

1. Smlouva je podepsána ve dvou vyhotoveních, z nichž každá má platnost originálu. Každá ze smluvních stran obdrží po jednom vyhotovení.
2. Smlouva může být měněna nebo doplňována jen formou písemných dodatků opatřených pořadovým číslem, datem a podpisem oprávněných zástupců obou smluvních stran.
3. Tato smlouva nabývá účinnosti okamžikem podpisu druhé smluvní strany, pokud zákon č. 340/2015 Sb., o zvláštních podmínkách účinnosti některých smluv, uveřejňování těchto smluv a o registru smluv (zákon o registru smluv), nestanoví jinak. V takovém případě nabývá smlouva účinnosti uveřejněním v registru smluv, které zajistí poskytovatel.
4. Smluvní strany shodně prohlašují, že si smlouvu před jejím podpisem přečetly, že byla uzavřena po vzájemném projednání podle jejich pravé a svobodné vůle, určitě, vážně a srozumitelně a že se dohodly o celém jejím obsahu, což stvrzují svými podpisy.
5. Nedílnou součástí této smlouvy je příloha: formulář Finančního vypořádání dotace.
6. Doložka platnosti právního úkonu podle § 41 zákona č. 128/2000 Sb., o obcích (obecní zřízení), ve znění pozdějších předpisů:

O poskytnutí účelové dotace rozhodlo Zastupitelstvo města Karviné svým usnesením č. ... ze dne 29.01.2024.

Za poskytovatele

V Karviné

Za příjemce

V Karviné

.....
Ing. Martina Šrámková, MPA
vedoucí Odboru školství a rozvoje MMK

.....
Petr Žeňč
předseda správní rady
SDO Májovák Karviná

Příloha ke smlouvě o poskytnutí dotace

FINANČNÍ VYPOŘÁDÁNÍ DOTACE z rozpočtu statutárního města Karviné			
poskytnuté v roce	XXXX	na základě smlouvy č.	XXXX
a) ZÁVĚREČNÁ ZPRÁVA			
Název projektu			
xxx			
Příjemce dotace			

xxx				
Výše poskytnutá dotace v Kč (celkem)		xxx		
Vyčerpáno z dotace celkem v Kč (celkem)		xxx		
Vratka provedena na účet poskytovatele (v případě nevyčerpání dotace nebo nerealizování projektu) ve výši		xxx		
Vratka provedena dne		xxx		
Stručný popis realizace projektu				
xxx				
Cílová skupina (včetně počtu osob)				
xxx				
Doba realizace projektu				
Zahájení	xxx	Ukončení	xxx	
Způsob propagace statutárního města Karviné při vlastní realizaci projektu				
xxx				
b) POLOŽKOVÉ VYÚČTOVÁNÍ NÁKLADŮ PROJEKTU *				
POPIS UZNATELNÉHO NÁKLADU	IDENTIFIKACE DOKLADU	ČÁSTKA (Kč)	ČERPÁNO Z DOTACE (Kč)	DATUM ÚHRADY

PŘIDÁVAT DALŠÍ ŘÁDKY

Potvrzuji pravdivost i správnost závěrečného vyúčtování dotace.	
podpis	
jméno a příjmení	xxxx
datum	xxx

*** Pokud počet řádků bude vyšší než 30 příjemce doručí tabulku POLOŽKOVÉ VYÚČTOVÁNÍ NÁKLADŮ PROJEKTU rovněž v souboru ve formátu excel poskytovateli dotace elektronicky (na elektronickou podatelnu, datovou schránkou popř. mailem).**

Příjemce je povinen k finančnímu vypořádání připojit kopie účetních dokladů vztahujících se k uznatelným nákladům projektu a kopie dokladů prokazujících úhrady těchto nákladů.

Příloha

Příloha č. 2 k usnesení

ČÍSLO JEDNACÍ:
SPISOVÁ ZNAČKA:SMK/002831/2024
ČÍSLO SMLOUVY: SML/0027/2024

S M L O U V A

o poskytnutí dotace z rozpočtu statutárního města Karviné uzavřená dle ust. § 10a odst. 5 zákona č. 250/2000 Sb., o rozpočtových pravidlech územních rozpočtů

I. SMLUVNÍ STRANY

poskytovatel: **statutární město Karviná**
zastoupen: Ing. Janem Wolfem, primátorem města
k podpisu smlouvy oprávněna na základě pověření ze dne 01.12.2022 Ing. Martina Šrámková, MPA,
vedoucí Odboru školství a rozvoje Magistrátu města Karviné
sídlo: Fryštátská 72/1, 733 24 Karviná-Fryštát
IČ: 00297534
DIČ: CZ00297534
číslo účtu: 27-1721542349/0800
bankovní spojení: Česká spořitelna a.s., pobočka Karviná-Fryštát

(dále jen „poskytovatel“)

a
příjemce: **Nadační fond Sborového studia Karviná**
zapsán: v nadačním rejstříku u Krajského soudu v Ostravě, oddíl N vl. 1249
zastoupen: Dr. Petrem Kazíkem, předsedou správní rady
sídlo: Majakovského 2217/9, 734 01 Karviná-Mizerov
IČ: 05733260
DIČ: CZ05733260
číslo účtu: 4422139369/0800
bankovní spojení: Česká spořitelna, a.s.

(dále jen „příjemce“)

II. ZÁKLADNÍ USTANOVENÍ

1. Tato smlouva je veřejnoprávní smlouvou uzavřenou dle § 10a odst. 5 zákona č. 250/2000 Sb., o rozpočtových pravidlech územních rozpočtů, ve znění pozdějších předpisů (dále jen „zákon č. 250/2000 Sb.“).
2. Dotace je ve smyslu zákona č. 320/2001 Sb., o finanční kontrole ve veřejné správě a o změně některých zákonů (zákon o finanční kontrole), ve znění pozdějších předpisů (dále jen „zákon o finanční kontrole“), veřejnou finanční podporou a vztahují se na ni ustanovení tohoto zákona.
3. Smluvní strany prohlašují, že právní vztah založený touto smlouvou je založen na základě individuálně posouzené žádosti číslo SMK/002831/2024 ze dne 05.01.2024.

4. Příjemce prohlašuje, že není osobou, vůči které je zakázána přímá či nepřímá finanční podpora ve smyslu čl. 51 nařízení Rady (EU) č. 833/2014 ze dne 31. července 2014 o omezujících opatřeních vzhledem k činnostem Ruska destabilizujícím situaci na Ukrajině (publikováno v Úředním věstníku Evropské unie dne 31. 7. 2014, L 229), ve znění Nařízení Rady (EU) 2022/576 ze dne 8. dubna 2022 (publikováno v Úředním věstníku Evropské unie dne 8. 4. 2022, L 111), tj. není právnickou osobou, subjektem nebo orgánem usazeným v Rusku, který je z více než 50 % ve veřejném vlastnictví či pod veřejnou kontrolou. Příjemce bere na vědomí, že pokud je uvedené prohlášení nepravdivé, bude to považováno za porušení této smlouvy a neoprávněné použití dotace.

III. PŘEDMĚT SMLOUVY

Předmětem této smlouvy je závazek poskytovatele poskytnout příjemci podle dále sjednaných podmínek účelovou dotaci a závazek příjemce tuto dotaci přijmout a užít v souladu s jejím účelovým a časovým určením a za podmínek stanovených touto smlouvou.

IV. DRUH A VÝŠE DOTACE

1. Celková výše účelové dotace činí 1.050.000,- Kč, z toho část ve výši 1.050.000,- Kč je neinvestiční a část ve výši 0 Kč je investiční.
2. Nedodržení čerpání dotace v rozčlenění na investiční a neinvestiční dle bodu 1 tohoto článku nebude považováno za porušení podmínek této smlouvy.

V. ÚČELOVÉ A ČASOVÉ URČENÍ DOTACE

1. Účelová dotace je určena na uznatelné náklady spojené s realizací projektu Podpora dostupnosti členství v souboru Permoník Karviná pro děti a mládež všech sociálních skupin, podpora rozvoje hudebního talentu a posílení možnosti reprezentace kultury města Karviné ve světě (dále jen „projekt“) blíže specifikovaného v žádosti o poskytnutí dotace SMK/002831/2024 ze dne 05.01.2024.
2. Příjemce je oprávněn použít dotaci **pouze** k úhradě následujících uznatelných nákladů prokazatelně souvisejících s realizací projektu: náklady na projekt „Podpora dostupnosti členství v souboru Permoník Karviná pro děti a mládež všech sociálních skupin, podpora rozvoje hudebního talentu a posílení možnosti reprezentace kultury města Karviné ve světě“.
3. Příjemce je povinen zrealizovat projekt do 31.12.2024, čímž bude dosaženo účelu poskytnutí dotace dle této smlouvy.
4. Rozhodne-li se příjemce projekt vůbec nerealizovat, je povinen do 15 dnů tuto skutečnost písemně s uvedením důvodů oznámit poskytovateli a ve stejné lhůtě poskytnutou dotaci vrátit na účet poskytovatele uvedený v čl. I. této smlouvy.

VI. TERMÍN A VÝŠE VYPLACENÍ DOTACE

Poskytovatel poskytne příjemci dotaci jednorázovým převodem ve prospěch účtu příjemce uvedeného v čl. I této smlouvy ve lhůtě do 21 dnů po nabytí účinnosti této smlouvy.

VII. FINANČNÍ VYPOŘÁDÁNÍ DOTACE

1. Termín finančního vypořádání dotace je do 01.04.2025.
2. Za den předložení finančního vypořádání se považuje den jeho předání k přepravě provozovateli poštovních služeb nebo podání na podatelně Magistrátu města Karviné.
3. Finanční vypořádání dotace musí být předloženo na formuláři dle přílohy č. 1 k této smlouvě a musí obsahovat:
 - 3.1. závěrečnou zprávu, která musí obsahovat tabulku čerpání finančních prostředků dotace a popis realizace projektu,
 - 3.2. položkové vyúčtování nákladů projektu se seznamem účetních dokladů vztahujících se k uznatelným nákladům dotace včetně uvedení obsahu jednotlivých účetních dokladů a dokladů prokazujících úhrady těchto nákladů.
4. Číslo účtu, na který se vrací nevyčerpané finanční prostředky, je účet poskytovatele uvedený v článku I. této smlouvy.
5. Nevyčerpané finanční prostředky, jsou-li vyšší než 100 Kč, se vrací poskytovateli na účet nejpozději ke dni, kdy má být předloženo finanční vypořádání dotace.
6. Rozhodným okamžikem vrácení prostředků dotace zpět na účet poskytovatele je den jejich odepsání z účtu příjemce.

VIII. POVINNOSTI PŘÍJEMCE

1. Příjemce se zavazuje dodržet tyto podmínky:
 - a) použít dotaci výlučně k účelu uvedenému v článku V. této smlouvy.
 - b) vést oddělenou účetní evidenci celého realizovaného projektu a to v členění na náklady financované z prostředků dotace a náklady financované z jiných zdrojů (zvláštní analytickou evidencí např. účelovým znakem, organizačním číslem atd.); tato evidence musí být podložena účetními doklady ve smyslu zákona č. 563/1991 Sb., o účetnictví, ve znění pozdějších předpisů; vedení oddělené účetní evidence v případech dotací poskytovaných zpětně je splněno vyhotovením přehledu účetních dokladů; čestné prohlášení příjemce o vynaložení finančních prostředků v rámci uznatelných nákladů realizovaného projektu není považováno za účetní doklad,
 - c) označit originály všech účetních dokladů vztahujících se k projektu názvem projektu, nebo jiným označením, které projekt jasně identifikuje, u dokladů, k jejichž úhradě byla použita dotace, pak navíc uvést formulaci „Financováno z rozpočtu SMK“, číslo smlouvy a výši použité dotace v Kč,
 - d) na požádání umožnit poskytovateli nahlédnutí do všech účetních dokladů týkajících se projektu,
 - e) předložit poskytovateli finanční vypořádání dotace,
 - f) řádně v souladu s právními předpisy uschovat originály všech účetních dokladů vztahujících se k projektu a na žádost poskytovatele tomuto poskytnout fotokopie originálních účetních dokladů týkajících se dotace včetně dokladů o jejich úhradě a v případě nesrovnalostí na výzvu poskytovatele předložit kopie všech účetních dokladů týkajících se ostatních nákladů projektu,
 - g) je-li příjemce zadavatelem veřejné zakázky nebo splní-li příjemce definici zadavatele veřejné zakázky podle § 4 zákona č. 134/2016 Sb., o zadávání veřejných zakázek, ve znění pozdějších předpisů, je povinen při výběru dodavatele veřejné zakázky zadávané v rámci projektu postupovat v souladu se zákonem č. 134/2016 Sb., o zadávání veřejných zakázek, ve znění pozdějších předpisů,
 - h) po dobu 5 let od ukončení realizace projektu nezczít dlouhodobý majetek včetně drobného dlouhodobého majetku dle účetních předpisů pořízený z prostředků získaných z dotace poskytnuté na základě této smlouvy,

- i) akceptovat využívání údajů o projektu pro účely administrace v informačních systémech poskytovatele, přičemž souhlasí se zveřejněním svého názvu (popřípadě jména a příjmení), adresy, názvu projektu, účelu a výše poskytnuté dotace,
- j) umožnit poskytovateli v souladu se zákonem o finanční kontrole řádné provedení průběžné a následné kontroly hospodaření s veřejnými prostředky z poskytnuté dotace, včetně provedení kontroly faktické realizace projektu na místě a předložit při kontrole všechny potřebné účetní a jiné doklady,
- k) neprodleně, nejpozději však do 7 kalendářních dnů ode dne kdy došlo k události, informovat poskytovatele o všech změnách souvisejících s čerpáním poskytnuté dotace, s realizací účelu smlouvy či identifikačními údaji příjemce; v případě změny účtu je příjemce povinen rovněž doložit vlastnictví k účtu, a to kopií příslušné smlouvy nebo potvrzením peněžního ústavu, přičemž z důvodu změn identifikačních údajů smluvních stran nebo čísla účtu není nutné uzavírat ke smlouvě dodatek,
- l) neprodleně, nejpozději však do 7 kalendářních dnů ode dne kdy došlo k události, písemně informovat poskytovatele o vlastní přeměně nebo zrušení s likvidací, v případě přeměny i o tom, na který subjekt přejdou práva a povinnosti z této smlouvy,
- m) uvádět na všech svých propagačních materiálech týkajících se podpořeného projektu logo města nebo text "S PODPOROU STATUTÁRNÍHO MĚSTA KARVINÉ", případně jiným způsobem poskytnutí podpory zveřejnit; logo statutárního města Karviné příjemce dotace použije pouze v souvislosti s realizací dotovaného projektu a to pouze podle závazného manuálu zveřejněného na internetových stránkách města Karviné.

IX. UZNATELNÝ NÁKLAD

Za uznatelný náklad se považuje užití finančních prostředků, které splňuje tyto podmínky:

1. příjemce je prokazatelně použil na úhradu přímých nákladů (nikoliv nepřímých tzv. kalkulovaných či vnitropodnikových) projektu,
2. uznatelný náklad musí vzniknout v období od 01.01.2024 do 31.12.2024 a současně musí být uhrazený v období od 01.01.2024 do 31.01.2025,
3. plní podmínky účelnosti, efektivnosti a hospodárnosti dle zákona o finanční kontrole,
4. byly vynaloženy na účel stanovený v čl. V. odst. 2 této smlouvy,
5. uznatelný náklad neinvestiční dotace musí splňovat podmínky daňově uznatelných nákladů dle §24 a §25 zákona č. 586/1992 Sb., o daních z příjmů s následujícími výjimkami, pokud v účelu stanoveném v čl. V. odst. 2 této smlouvy není uvedeno jinak:
 - 5.1. uznatelný náklad nesmí být také použitý na:
 - 5.1.1.alkohol a cigarety, a to ani ve formě cen, odměn a dárkových balíčků;
 - 5.1.2.úhrady za cateringové služby, rauty a jiné formy společenského občerstvení s výjimkou řádně vyúčtovaného stravného dle zákoníku práce;
 - 5.1.3.doprovodné programy a společenské akce pro účastníky či pořadatele, které přímo nesouvisejí s podpořeným projektem;
 - 5.1.4.poskytnutí dotace třetí straně;
 - 5.1.5.právní služby;
 - 5.1.6.tvorbu kapitálového jmění;
 - 5.1.7.DPH, pokud může žadatel uplatnit nárok na odpočet DPH vůči finančnímu úřadu nebo požádat o její vrácení v souladu se zákonem č. 235/2004 Sb., v platném znění;
 - 5.1.8.daně, pokuty, odvody a sankce příjemce;
 - 5.1.9.pořízení nebo technické zhodnocení dlouhodobého hmotného a nehmotného majetku (dlouhodobým hmotným majetkem se rozumí majetek, jehož doba použitelnosti je delší než jeden rok a vstupní cena vyšší než 40.000,- Kč; dlouhodobým nehmotným majetkem se rozumí majetek, jehož doba použitelnosti je delší než jeden rok a vstupní cena vyšší než 60.000,- Kč) – nevztahuje se na investiční projekty;
 - 5.1.10. ostatní sociální výdaje na zaměstnance, ke kterým nejsou zaměstnavatelé povinni dle zvláštních právních předpisů (příspěvky na penzijní připojištění, životní pojištění, dary k životním jubileím, příspěvky na rekreaci apod.);

- 5.1.11. mimořádné odměny vyplácené k dohodám o provedení práce a k dohodám o pracovní činnosti;
 - 5.1.12. splátky půjček, leasingové splátky, úhrada dluhů;
 - 5.1.13. smluvní pokuty, úroky z prodlení, ostatní pokuty a penále, odpisy nedobytných pohledávek, úroky, kursové ztráty, manka a škody);
 - 5.1.14. odpisy majetku;
 - 5.1.15. odměny členů správních rad, dozorčích rad a jiných orgánů právnických osob;
 - 5.1.16. zahraniční pracovní cesty (pokud to nevyžaduje charakter projektu);
 - 5.1.17. činnost politických stran a hnutí;
6. Uznatelným nákladem investiční dotace jsou náklady na pořízení dlouhodobého majetku uvedeného v účelu poskytnuté dotace.

X. PORUŠENÍ ROZPOČTOVÉ KÁZNĚ

1. Neoprávněné použití nebo zadržetí peněžních prostředků poskytnutých jako dotace z rozpočtu poskytovatele dle této smlouvy je porušením rozpočtové kázně podle § 22 zákona č. 250/2000 Sb. V případě porušení rozpočtové kázně bude postupováno dle zákona č. 250/2000 Sb.
2. Za porušení méně závažné ve smyslu ust. § 10a odst. 6 zákona č. 250/2000 Sb. se považuje:
 - a) nedodržení povinností příjemce dle čl. VIII. odst. 1 písm. b), kdy se odvod za toto porušení rozpočtové kázně stanoví ve výši 10 % poskytnuté dotace avšak nejméně částka 1 001,- Kč.
 - b) nedodržení povinností příjemce dle čl. VIII. odst. 1 písm. c), kdy se odvod za toto porušení rozpočtové kázně stanoví ve výši 10 % poskytnuté dotace avšak nejméně částka 1 001,- Kč.
 - c) nedodržení povinností příjemce dle čl. VIII. odst. 1 písm. g), kdy se odvod za toto porušení rozpočtové kázně stanoví ve výši 10 % poskytnuté dotace avšak nejméně částka 1 001,- Kč.
 - d) nedodržení povinností příjemce dle čl. VIII. odst. 1 písm. k), kdy se odvod za toto porušení rozpočtové kázně stanoví ve výši 10 % poskytnuté dotace avšak nejméně částka 1 001,- Kč.
 - e) nedodržení povinností příjemce dle čl. VIII. odst. 1 písm. l), kdy se odvod za toto porušení rozpočtové kázně stanoví ve výši 10 % poskytnuté dotace avšak nejméně částka 1 001,- Kč.
 - f) nedodržení povinností příjemce dle čl. VIII. odst. 1 písm. m), kdy se odvod za toto porušení rozpočtové kázně stanoví ve výši 10 % poskytnuté dotace avšak nejméně částka 1 001,- Kč.
 - g) nedodržení povinností příjemce dle čl. VIII. odst. 1 písm. e) spočívající v nepředložení finančního vypořádání dotace v řádném termínu určeném v článku VII., kterou příjemce splní do 15 dní po řádném termínu, kdy se odvod za toto porušení rozpočtové kázně stanoví ve výši 10 % poskytnuté dotace avšak nejméně částka 1 001,- Kč.
 - h) nedodržení povinností příjemce dle čl. VIII. odst. 1 písm. e) spočívající v předložení neúplného nebo nesprávného závěrečného vyúčtování, kdy se odvod za toto porušení rozpočtové kázně stanoví ve výši 10 % poskytnuté dotace avšak nejméně částka 1 001,- Kč.
3. Odvody za porušení rozpočtové kázně méně závažné se sčítají maximálně do výše celkově poskytnuté dotace.

XI. OSTATNÍ UJEDNÁNÍ

1. Důkazní břemeno při prokazování uznatelných nákladů nese příjemce dotace.

XII. ZÁVĚREČNÁ USTANOVENÍ

1. Smlouva je podepsána ve dvou vyhotoveních, z nichž každá má platnost originálu. Každá ze smluvních stran obdrží po jednom vyhotovení.
2. Smlouva může být měněna nebo doplňována jen formou písemných dodatků opatřených pořadovým číslem, datem a podpisem oprávněných zástupců obou smluvních stran.
3. Tato smlouva nabývá účinnosti okamžikem podpisu druhé smluvní strany, pokud zákon č. 340/2015 Sb., o zvláštních podmínkách účinnosti některých smluv, uveřejňování těchto smluv a o registru smluv (zákon o registru smluv), nestanoví jinak. V takovém případě nabývá smlouva účinnosti uveřejněním v registru smluv, které zajistí poskytovatel.
4. Smluvní strany shodně prohlašují, že si smlouvu před jejím podpisem přečetly, že byla uzavřena po vzájemném projednání podle jejich pravé a svobodné vůle, určitě, vážně a srozumitelně a že se dohodly o celém jejím obsahu, což stvrzují svými podpisy.
5. Nedílnou součástí této smlouvy je příloha: formulář Finančního vypořádání dotace.
6. Doložka platnosti právního úkonu podle § 41 zákona č. 128/2000 Sb., o obcích (obecní zřízení), ve znění pozdějších předpisů:

O poskytnutí účelové dotace rozhodlo Zastupitelstvo města Karviné svým usnesením č. ... ze dne 29.01.2024.

Za poskytovatele

V Karviné

Za příjemce

V Karviné

.....
Ing. Martina Šrámková, MPA
vedoucí Odboru školství a rozvoje MMK

.....
Dr. Petr Kazík
předseda správní rady
NF Sborového studia Karviná

Příloha ke smlouvě o poskytnutí dotace

FINANČNÍ VYPOŘÁDÁNÍ DOTACE z rozpočtu statutárního města Karviné			
poskytnuté v roce	XXXX	na základě smlouvy č.	XXXX
a) ZÁVĚREČNÁ ZPRÁVA			
Název projektu			
xxx			
Příjemce dotace			
xxx			
Výše poskytnutá dotace v Kč (celkem)		xxx	

Vyčerpano z dotace celkem v Kč (celkem)		xxx		
Vratka provedena na účet poskytovatele (v případě nevyčerpání dotace nebo nerealizování projektu) ve výši		xxx		
Vratka provedena dne		xxx		
Stručný popis realizace projektu				
xxx				
Cílová skupina (včetně počtu osob)				
xxx				
Doba realizace projektu				
Zahájení	xxx	Ukončení	xxx	
Způsob propagace statutárního města Karviné při vlastní realizaci projektu				
xxx				
b) POLOŽKOVÉ VYÚČTOVÁNÍ NÁKLADŮ PROJEKTU *				
POPIS UZNATELNÉHO NÁKLADU	IDENTIFIKACE DOKLADU	ČÁSTKA (Kč)	ČERPÁNO Z DOTACE (Kč)	DATUM ÚHRADY

PŘIDÁVAT DALŠÍ ŘÁDKY

Potvrzují pravdivost i správnost závěrečného vyúčtování dotace.	
podpis	
jméno a příjmení	xxxx
datum	xxx

*** Pokud počet řádků bude vyšší než 30 příjemce doručí tabulku POLOŽKOVÉ VYÚČTOVÁNÍ NÁKLADŮ PROJEKTU rovněž v souboru ve formátu excel poskytovateli dotace elektronicky (na elektronickou podatelnu, datovou schránkou popř. mailem).**

Příjemce je povinen k finančnímu vypořádání připojit kopie účetních dokladů vztahujících se k uznatelným nákladům projektu a kopie dokladů prokazujících úhrady těchto nákladů.

Příloha

Příloha č. 3 k usnesení

ČÍSLO JEDNACÍ:
SPISOVÁ ZNAČKA: SMK/166522/2023
ČÍSLO SMLOUVY: SML/0019/2024

S M L O U V A

o poskytnutí dotace z rozpočtu statutárního města Karviné uzavřená dle ust. § 10a odst. 5 zákona č. 250/2000 Sb., o rozpočtových pravidlech územních rozpočtů

I. SMLUVNÍ STRANY

poskytovatel: **statutární město Karviná**
zastoupen: Ing. Janem Wolfem, primátorem města
k podpisu smlouvy oprávněna na základě pověření ze dne 01.12.2022 Ing. Martina Šrámková, MPA,
vedoucí Odboru školství a rozvoje Magistrátu města Karviné
sídlo: Fryštátská 72/1, 733 24 Karviná-Fryštát
IČ: 00297534
DIČ: CZ00297534
číslo účtu: 27-1721542349/0800
bankovní spojení: Česká spořitelna a.s., pobočka Karviná-Fryštát

(dále jen „poskytovatel“)

a

příjemce: **Iniciativa Dokořán, z.s.**
zapsán: ve spolkovém rejstříku vedeném u Krajského soudu v Ostravě oddíl L,
vložka 6820,
zastoupen: Lukášem Heczkem, předsedou
sídlo: Masarykovo nám. 4/3, Fryštát, 733 01 Karviná
IČ: 27006549
DIČ: CZ27006549
číslo účtu: 1732411379/0800
bankovní spojení: Česká spořitelna, a.s.
(dále jen „příjemce“)

II. ZÁKLADNÍ USTANOVENÍ

1. Tato smlouva je veřejnoprávní smlouvou uzavřenou dle § 10a odst. 5 zákona č. 250/2000 Sb., o rozpočtových pravidlech územních rozpočtů, ve znění pozdějších předpisů (dále jen „zákon č. 250/2000 Sb.“).
2. Dotace je ve smyslu zákona č. 320/2001 Sb., o finanční kontrole ve veřejné správě a o změně některých zákonů (zákon o finanční kontrole), ve znění pozdějších předpisů (dále jen „zákon o finanční kontrole“), veřejnou finanční podporou a vztahují se na ni ustanovení tohoto zákona.

3. Smluvní strany prohlašují, že právní vztah založený touto smlouvou je založen na základě individuálně posouzené žádosti číslo SMK/166522/2023 ze dne 08.12.2023.
4. Příjemce prohlašuje, že není osobou, vůči které je zakázána přímá či nepřímá finanční podpora ve smyslu čl. 51 nařízení Rady (EU) č. 833/2014 ze dne 31. července 2014 o omezujících opatřeních vzhledem k činnostem Ruska destabilizujícím situaci na Ukrajině (publikováno v Úředním věstníku Evropské unie dne 31. 7. 2014, L 229), ve znění Nařízení Rady (EU) 2022/576 ze dne 8. dubna 2022 (publikováno v Úředním věstníku Evropské unie dne 8. 4. 2022, L 111), tj. není právnickou osobou, subjektem nebo orgánem usazeným v Rusku, který je z více než 50 % ve veřejném vlastnictví či pod veřejnou kontrolou. Příjemce bere na vědomí, že pokud je uvedené prohlášení nepravdivé, bude to považováno za porušení této smlouvy a neoprávněné použití dotace.

III. PŘEDMĚT SMLOUVY

Předmětem této smlouvy je závazek poskytovatele poskytnout příjemci podle dále sjednaných podmínek účelovou dotaci a závazek příjemce tuto dotaci přijmout a užit v souladu s jejím účelovým a časovým určením a za podmínek stanovených touto smlouvou.

IV. DRUH A VÝŠE DOTACE

1. Celková výše účelové dotace činí 1.000.000,- Kč, z toho část ve výši 1.000.000,- Kč je neinvestiční a část ve výši 0 Kč je investiční.
2. Nedodržení čerpání dotace v rozčlenění na investiční a neinvestiční dle bodu 1 tohoto článku nebude považováno za porušení podmínek této smlouvy.

V. ÚČELOVÉ A ČASOVÉ URČENÍ DOTACE

1. Účelová dotace je určena na uznatelné náklady spojené s realizací projektu „Dokořán – kulturní program 2024“ (dále jen „projekt“) blíže specifikovaného v žádosti o poskytnutí dotace ze dne 08.12.2023, č.j. SMK/166522/2023.
2. Příjemce je oprávněn použít dotaci **pouze** k úhradě následujících uznatelných nákladů prokazatelně souvisejících s realizací projektu:
 - Honoráře pro umělce v oblasti kultury, sportu, ostatní 700.000 Kč
 - Služby, pronájmy, technické zajištění všech akcí 300.000 Kčpřičemž je možno se odchýlit od tohoto rozpočtu tak, že lze navýšit jednotlivý druh uznatelných nákladů (uvedený v rozpočtu projektu) maximálně o 20 % z částky dotace přiznané na tento nákladový druh za podmínky, že bude dodržena celková výše poskytnuté dotace a změny nebudou mít vliv na účelové určení dotace.
3. Příjemce je povinen zrealizovat projekt **do 31.01.2025**, čímž bude dosaženo účelu poskytnutí dotace dle této smlouvy.
4. Rozhodne-li se příjemce projekt vůbec nerealizovat, je povinen do 15 dnů tuto skutečnost písemně s uvedením důvodů oznámit poskytovateli a ve stejné lhůtě poskytnutou dotace vrátit na účet poskytovatele uvedený v čl. I. této smlouvy.

VI. TERMÍN A VÝŠE VYPLACENÍ DOTACE

Poskytovatel poskytne příjemci dotaci jednorázovým převodem ve prospěch účtu příjemce uvedeného v čl. I této smlouvy ve lhůtě do 21 dnů po nabytí účinnosti této smlouvy.

VII. FINANČNÍ VYPOŘÁDÁNÍ DOTACE

1. Termín finančního vypořádání dotace je do 01.04.2025.
2. Za den předložení finančního vypořádání se považuje den jeho předání k přepravě provozovateli poštovních služeb nebo podání na podatelně Magistrátu města Karviné.
3. Finanční vypořádání dotace musí být předloženo na formuláři dle přílohy č. 1 k této smlouvě a musí obsahovat:
 - 3.1. závěrečnou zprávu, která musí obsahovat tabulku čerpání finančních prostředků dotace a popis realizace projektu,
 - 3.2. položkové vyúčtování nákladů projektu se seznamem účetních dokladů vztahujících se k uznatelným nákladům dotace včetně uvedení obsahu jednotlivých účetních dokladů a dokladů prokazujících úhrady těchto nákladů.
4. Číslo účtu, na který se vrací nevyčerpané finanční prostředky, je účet poskytovatele uvedený v článku I. této smlouvy.
5. Nevyčerpané finanční prostředky, jsou-li vyšší než 100 Kč, se vrací poskytovateli na účet nejpozději ke dni, kdy má být předloženo finanční vypořádání dotace.
6. Rozhodným okamžikem vrácení prostředků dotace zpět na účet poskytovatele je den jejich odepsání z účtu příjemce.

VIII. POVINNOSTI PŘÍJEMCE

1. Příjemce se zavazuje dodržet tyto podmínky:
 - a) použít dotaci výlučně k účelu uvedenému v článku V. této smlouvy.
 - b) vést oddělenou účetní evidenci celého realizovaného projektu a to v členění na náklady financované z prostředků dotace a náklady financované z jiných zdrojů (zvláštní analytickou evidencí např. účelovým znakem, organizačním číslem atd.); tato evidence musí být podložena účetními doklady ve smyslu zákona č. 563/1991 Sb., o účetnictví, ve znění pozdějších předpisů; vedení oddělené účetní evidence v případech dotací poskytovaných zpětně je splněno vyhotovením přehledu účetních dokladů; čestné prohlášení příjemce o vynaložení finančních prostředků v rámci uznatelných nákladů realizovaného projektu není považováno za účetní doklad,
 - c) označit originály všech účetních dokladů vztahujících se k projektu názvem projektu, nebo jiným označením, které projekt jasně identifikuje, u dokladů, k jejichž úhradě byla použita dotace, pak navíc uvést formulaci „Financováno z rozpočtu SMK“, číslo smlouvy a výši použité dotace v Kč,
 - d) na požádání umožnit poskytovateli nahlédnutí do všech účetních dokladů týkajících se projektu,
 - e) předložit poskytovateli finanční vypořádání dotace,
 - f) řádně v souladu s právními předpisy uschovat originály všech účetních dokladů vztahujících se k projektu a na žádost poskytovatele tomuto poskytnout fotokopie originálních účetních dokladů týkajících se dotace včetně dokladů o jejich úhradě a v případě nesrovnalostí na výzvu poskytovatele předložit kopie všech účetních dokladů týkajících se ostatních nákladů projektu,
 - g) je-li příjemce zadavatelem veřejné zakázky nebo splní-li příjemce definici zadavatele veřejné zakázky podle § 4 zákona č. 134/2016 Sb., o zadávání veřejných zakázek, ve znění pozdějších

předpisů, je povinen při výběru dodavatele veřejné zakázky zadávané v rámci projektu postupovat v souladu se zákonem č. 134/2016 Sb., o zadávání veřejných zakázek, ve znění pozdějších předpisů,

- h) po dobu 5 let od ukončení realizace projektu nezczit dlouhodobý majetek včetně drobného dlouhodobého majetku dle účetních předpisů pořízený z prostředků získaných z dotace poskytnuté na základě této smlouvy,
- i) akceptovat využívání údajů o projektu pro účely administrace v informačních systémech poskytovatele, přičemž souhlasí se zveřejněním svého názvu (popřípadě jména a příjmení), adresy, názvu projektu, účelu a výše poskytnuté dotace,
- j) umožnit poskytovateli v souladu se zákonem o finanční kontrole řádné provedení průběžné a následné kontroly hospodaření s veřejnými prostředky z poskytnuté dotace, včetně provedení kontroly faktické realizace projektu na místě a předložit při kontrole všechny potřebné účetní a jiné doklady,
- k) neprodleně, nejpozději však do 7 kalendářních dnů ode dne kdy došlo k události, informovat poskytovatele o všech změnách souvisejících s čerpáním poskytnuté dotace, s realizací účelu smlouvy či identifikačními údaji příjemce; v případě změny účtu je příjemce povinen rovněž doložit vlastnictví k účtu, a to kopií příslušné smlouvy nebo potvrzením peněžního ústavu, přičemž z důvodu změn identifikačních údajů smluvních stran nebo čísla účtu není nutné uzavírat ke smlouvě dodatek,
- l) neprodleně, nejpozději však do 7 kalendářních dnů ode dne kdy došlo k události, písemně informovat poskytovatele o vlastní přeměně nebo zrušení s likvidací, v případě přeměny i o tom, na který subjekt přejdou práva a povinnosti z této smlouvy,
- m) uvádět na všech svých propagačních materiálech týkajících se podpořeného projektu logo města nebo text "S PODPOROU STATUTÁRNÍHO MĚSTA KARVINÉ", případně jiným způsobem poskytnutí podpory zveřejnit; logo statutárního města Karviné příjemce dotace použije pouze v souvislosti s realizací dotovaného projektu a to pouze podle závazného manuálu zveřejněného na internetových stránkách města Karviné.

IX. UZNATELNÝ NÁKLAD

Za uznatelný náklad se považuje užití finančních prostředků, které splňuje tyto podmínky:

1. příjemce je prokazatelně použil na úhradu přímých nákladů (nikoliv nepřímých tzv. kalkulovaných či vnitropodnikových) projektu,
2. uznatelný náklad musí vzniknout v období od 01.02.2024 do 31.01.2025 a současně musí být uhrazený v období od 01.02.2024 do 28.02.2025,
3. plní podmínky účelnosti, efektivnosti a hospodárnosti dle zákona o finanční kontrole,
4. byly vynaloženy na účel stanovený v čl. V. odst. 2 této smlouvy,
5. uznatelný náklad neinvestiční dotace musí splňovat podmínky daňově uznatelných nákladů dle §24 a §25 zákona č. 586/1992 Sb., o daních z příjmů s následujícími výjimkami, pokud v účelu stanoveném v čl. V. odst. 2 této smlouvy není uvedeno jinak:
 - 5.1. uznatelný náklad nesmí být také použitý na:
 - 5.1.1.alkohol a cigarety, a to ani ve formě cen, odměn a dárkových balíčků;
 - 5.1.2.úhrady za cateringové služby, rauty a jiné formy společenského občerstvení s výjimkou řádně vyúčtovaného stravného dle zákoníku práce;
 - 5.1.3.doprovodné programy a společenské akce pro účastníky či pořadatele, které přímo nesouvisejí s podpořeným projektem;
 - 5.1.4.poskytnutí dotace třetí straně;
 - 5.1.5.právní služby;
 - 5.1.6.tvorbu kapitálového jmění;
 - 5.1.7.DPH, pokud může žadatel uplatnit nárok na odpočet DPH vůči finančnímu úřadu nebo požádat o její vrácení v souladu se zákonem č. 235/2004 Sb., v platném znění;
 - 5.1.8.daně, pokuty, odvody a sankce příjemce;
 - 5.1.9.pořízení nebo technické zhodnocení dlouhodobého hmotného a nehmotného majetku (dlouhodobým hmotným majetkem se rozumí majetek, jehož doba použitelnosti je delší než jeden rok a vstupní cena vyšší než 40.000,- Kč; dlouhodobým nehmotným majetkem

se rozumí majetek, jehož doba použitelnosti je delší než jeden rok a vstupní cena vyšší než 60.000,- Kč) – nevztahuje se na investiční projekty;

- 5.1.10. ostatní sociální výdaje na zaměstnance, ke kterým nejsou zaměstnavatelé povinni dle zvláštních právních předpisů (příspěvky na penzijní připojištění, životní pojištění, dary k životním jubileím, příspěvky na rekreaci apod.);
 - 5.1.11. mimořádné odměny vyplácené k dohodám o provedení práce a k dohodám o pracovní činnosti;
 - 5.1.12. splátky půjček, leasingové splátky, úhrada dluhů;
 - 5.1.13. smluvní pokuty, úroky z prodlení, ostatní pokuty a penále, odpisy nedobytných pohledávek, úroky, kursové ztráty, manka a škody);
 - 5.1.14. odpisy majetku;
 - 5.1.15. odměny členů správních rad, dozorčích rad a jiných orgánů právnických osob;
 - 5.1.16. zahraniční pracovní cesty (pokud to nevyžaduje charakter projektu);
 - 5.1.17. činnost politických stran a hnutí;
6. Uznatelným nákladem investiční dotace jsou náklady na pořízení dlouhodobého majetku uvedeného v účelu poskytnuté dotace.

X. PORUŠENÍ ROZPOČTOVÉ KÁZNĚ

1. Neoprávněné použití nebo zadržení peněžních prostředků poskytnutých jako dotace z rozpočtu poskytovatele dle této smlouvy je porušením rozpočtové kázně podle § 22 zákona č. 250/2000 Sb. V případě porušení rozpočtové kázně bude postupováno dle zákona č. 250/2000 Sb.
2. Za porušení méně závažné ve smyslu ust. § 10a odst. 6 zákona č. 250/2000 Sb. se považuje:
 - a) nedodržení povinností příjemce dle čl. VIII. odst. 1 písm. b), kdy se odvod za toto porušení rozpočtové kázně stanoví ve výši 10 % poskytnuté dotace avšak nejméně částka 1 001,- Kč.
 - b) nedodržení povinností příjemce dle čl. VIII. odst. 1 písm. c), kdy se odvod za toto porušení rozpočtové kázně stanoví ve výši 10 % poskytnuté dotace avšak nejméně částka 1 001,- Kč.
 - c) nedodržení povinností příjemce dle čl. VIII. odst. 1 písm. g), kdy se odvod za toto porušení rozpočtové kázně stanoví ve výši 10 % poskytnuté dotace avšak nejméně částka 1 001,- Kč.
 - d) nedodržení povinností příjemce dle čl. VIII. odst. 1 písm. k), kdy se odvod za toto porušení rozpočtové kázně stanoví ve výši 10 % poskytnuté dotace avšak nejméně částka 1 001,- Kč.
 - e) nedodržení povinností příjemce dle čl. VIII. odst. 1 písm. l), kdy se odvod za toto porušení rozpočtové kázně stanoví ve výši 10 % poskytnuté dotace avšak nejméně částka 1 001,- Kč.
 - f) nedodržení povinností příjemce dle čl. VIII. odst. 1 písm. m), kdy se odvod za toto porušení rozpočtové kázně stanoví ve výši 10 % poskytnuté dotace avšak nejméně částka 1 001,- Kč.
 - g) nedodržení povinností příjemce dle čl. VIII. odst. 1 písm. e) spočívající v nepředložení finančního vypořádání dotace v řádném termínu určeném v článku VII., kterou příjemce splní do 15 dní po řádném termínu, kdy se odvod za toto porušení rozpočtové kázně stanoví ve výši 10 % poskytnuté dotace avšak nejméně částka 1 001,- Kč.
 - h) nedodržení povinností příjemce dle čl. VIII. odst. 1 písm. e) spočívající v předložení neúplného nebo nesprávného závěrečného vyúčtování, kdy se odvod za toto porušení rozpočtové kázně stanoví ve výši 10 % poskytnuté dotace avšak nejméně částka 1 001,- Kč.
3. Odvody za porušení rozpočtové kázně méně závažné se sčítají maximálně do výše celkově poskytnuté dotace.

**XI.
OSTATNÍ UJEDNÁNÍ**

1. Důkazní břemeno při prokazování uznatelných nákladů nese příjemce dotace.

**XII.
ZÁVĚREČNÁ USTANOVENÍ**

1. Smlouva je podepsána ve dvou vyhotoveních, z nichž každá má platnost originálu. Každá ze smluvních stran obdrží po jednom vyhotovení.
2. Smlouva může být měněna nebo doplňována jen formou písemných dodatků opatřených pořadovým číslem, datem a podpisem oprávněných zástupců obou smluvních stran.
3. Tato smlouva nabývá účinnosti okamžikem podpisu druhé smluvní strany, pokud zákon č. 340/2015 Sb., o zvláštních podmínkách účinnosti některých smluv, uveřejňování těchto smluv a o registru smluv (zákon o registru smluv), nestanoví jinak. V takovém případě nabývá smlouva účinnosti uveřejněním v registru smluv, které zajistí poskytovatel.
4. Smluvní strany shodně prohlašují, že si smlouvu před jejím podpisem přečetly, že byla uzavřena po vzájemném projednání podle jejich pravé a svobodné vůle, určitě, vážně a srozumitelně a že se dohodly o celém jejím obsahu, což stvrzují svými podpisy.
5. Nedílnou součástí této smlouvy je příloha: formulář Finančního vypořádání dotace.
6. Doložka platnosti právního úkonu podle § 41 zákona č. 128/2000 Sb., o obcích (obecní zřízení), ve znění pozdějších předpisů:

O poskytnutí účelové dotace rozhodlo Zastupitelstvo města Karviné svým usnesením č. ... ze dne 29.01.2024.

Za poskytovatele

V Karviné

Za příjemce

V Karviné

.....
Ing. Martina Šrámková, MPA
vedoucí Odboru školství a rozvoje MMK

.....
Lukáš Heczko
předseda z.s. Iniciativa Dokořán

Příloha ke smlouvě o poskytnutí dotace

FINANČNÍ VYPOŘÁDÁNÍ DOTACE				
z rozpočtu statutárního města Karviné				
poskytnuté v roce	XXXX	na základě smlouvy č.	XXXX	
a) ZÁVĚREČNÁ ZPRÁVA				
Název projektu				
xxx				
Příjemce dotace				
xxx				
Výše poskytnutá dotace v Kč (celkem)		xxx		
Vyčerpáno z dotace celkem v Kč (celkem)		xxx		
Vratka provedena na účet poskytovatele (v případě nevyčerpání dotace nebo nerealizování projektu) ve výši		xxx		
Vratka provedena dne		xxx		
Stručný popis realizace projektu				
xxx				
Cílová skupina (včetně počtu osob)				
xxx				
Doba realizace projektu				
Zahájení	xxx	Ukončení	xxx	
Způsob propagace statutárního města Karviné při vlastní realizaci projektu				
xxx				
b) POLOŽKOVÉ VYÚČTOVÁNÍ NÁKLADŮ PROJEKTU *				
POPIS UZNATELNÉHO NÁKLADU	IDENTIFIKACE DOKLADU	ČÁSTKA (Kč)	ČERPÁNO Z DOTACE (Kč)	DATUM ÚHRADY

PŘIDÁVAT DALŠÍ ŘÁDKY

Potvrzuji pravdivost i správnost závěrečného vyúčtování dotace.	
podpis	
jméno a příjmení	xxxx
datum	xxx

*** Pokud počet řádků bude vyšší než 30 příjemce doručí tabulku POLOŽKOVÉ VYÚČTOVÁNÍ NÁKLADŮ PROJEKTU rovněž v souboru ve formátu excel poskytovateli dotace elektronicky (na elektronickou podatelnu, datovou schránkou popř. mailem).**

Příjemce je povinen k finančnímu vypořádání připojit kopie účetních dokladů vztahujících se k uznatelným nákladům projektu a kopie dokladů prokazujících úhrady těchto nákladů.

Příloha

Příloha č. 4 k usnesení

ČÍSLO JEDNACÍ:
SPISOVÁ ZNAČKA: SMK/005956/2024
ČÍSLO SMLOUVY: SML/0032/2024

S M L O U V A

o poskytnutí dotace z rozpočtu statutárního města Karviné uzavřená dle ust. § 10a odst. 5 zákona č. 250/2000 Sb., o rozpočtových pravidlech územních rozpočtů

I. SMLUVNÍ STRANY

poskytovatel: **statutární město Karviná**
zastoupen: Ing. Janem Wolfem, primátorem města
k podpisu smlouvy oprávněna na základě pověření ze dne 01.12.2022 Ing. Martina Šrámková, MPA,
vedoucí Odboru školství a rozvoje Magistrátu města Karviné
sídlo: Fryštátská 72/1, 733 24 Karviná-Fryštát
IČ: 00297534
DIČ: CZ00297534
číslo účtu: 27-1721542349/0800
bankovní spojení: Česká spořitelna a.s., pobočka Karviná-Fryštát

(dále jen „poskytovatel“)

a
příjemce: **HCB Karviná, z.s.**
Zapsán: ve spolkovém rejstříku vedeném u Krajského soudu v Ostravě oddíl L,
vložka 842
zastoupen: Michalem Brúnou, prezidentem
sídlo: Cihelní 1652/51, Karviná-Nové Město, PSČ 735 06
IČ: 42865123
DIČ: CZ42865123
číslo účtu: 4286512332/5500
bankovní spojení: Raiffeisenbank, a.s.

(dále jen „příjemce“)

II. ZÁKLADNÍ USTANOVENÍ

- Tato smlouva je veřejnoprávní smlouvou uzavřenou dle § 10a odst. 5 zákona č. 250/2000 Sb., o rozpočtových pravidlech územních rozpočtů, ve znění pozdějších předpisů (dále jen „zákon č. 250/2000 Sb.“).
- Dotace je ve smyslu zákona č. 320/2001 Sb., o finanční kontrole ve veřejné správě a o změně některých zákonů (zákon o finanční kontrole), ve znění pozdějších předpisů (dále jen „zákon o finanční kontrole“), veřejnou finanční podporou a vztahují se na ni ustanovení tohoto zákona.

3. Smluvní strany prohlašují, že právní vztah založený touto smlouvou je založen na základě individuálně posouzené žádosti číslo SMK/005956/2024 ze dne 11.01.2024.
4. Příjemce prohlašuje, že není osobou, vůči které je zakázána přímá či nepřímá finanční podpora ve smyslu čl. 51 nařízení Rady (EU) č. 833/2014 ze dne 31. července 2014 o omezujících opatřeních vzhledem k činnostem Ruska destabilizujícím situaci na Ukrajině (publikováno v Úředním věstníku Evropské unie dne 31. 7. 2014, L 229), ve znění Nařízení Rady (EU) 2022/576 ze dne 8. dubna 2022 (publikováno v Úředním věstníku Evropské unie dne 8. 4. 2022, L 111), tj. není právnickou osobou, subjektem nebo orgánem usazeným v Rusku, který je z více než 50 % ve veřejném vlastnictví či pod veřejnou kontrolou. Příjemce bere na vědomí, že pokud je uvedené prohlášení nepravdivé, bude to považováno za porušení této smlouvy a neoprávněné použití dotace.

III. PŘEDMĚT SMLOUVY

Předmětem této smlouvy je závazek poskytovatele poskytnout příjemci podle dále sjednaných podmínek účelovou dotaci a závazek příjemce tuto dotaci přijmout a užít v souladu s jejím účelovým a časovým určením a za podmínek stanovených touto smlouvou.

IV. DRUH A VÝŠE DOTACE

1. Celková výše účelové dotace činí 5.500.000,- Kč, z toho část ve výši 5.500.000,- Kč je neinvestiční a část ve výši 0 Kč je investiční.
2. Nedodržení čerpání dotace v rozčlenění na investiční a neinvestiční dle bodu 1 tohoto článku nebude považováno za porušení podmínek této smlouvy.

V. ÚČELOVÉ A ČASOVÉ URČENÍ DOTACE

1. Účelová dotace je určena na uznatelné náklady spojené s realizací projektu „Zabezpečení provozování klubu HCB Karviná ve všech kategoriích“ (dále jen „projekt“) blíže specifikovaného v žádosti o poskytnutí dotace ze dne 11.01.2024, č.j. SMK/005956/2024.
2. Příjemce je oprávněn použít dotaci **pouze** k úhradě následujících uznatelných nákladů prokazatelně souvisejících s realizací projektu: - osobní náklady - mzdy, DPP, DPČ včetně zákonných odvodů a pojištění, příležitostná činnost, spotřební materiál včetně DDHM, provozní náklady, služby, startovné 2024/2025
3. Příjemce je povinen zrealizovat projekt do 31.12.2024, čímž bude dosaženo účelu poskytnutí dotace dle této smlouvy.
4. Rozhodne-li se příjemce projekt vůbec nerealizovat, je povinen do 15 dnů tuto skutečnost písemně s uvedením důvodů oznámit poskytovateli a ve stejné lhůtě poskytnutou dotace vrátit na účet poskytovatele uvedený v čl. I. této smlouvy.

VI. TERMÍN A VÝŠE VYPLACENÍ DOTACE

Poskytovatel poskytne příjemci dotaci převodem na účet příjemce uvedený v čl. I této smlouvy v těchto splátkách:

1. splátka ve výši 3.000.000 Kč do 21 dnů po nabytí účinnosti této smlouvy

2. splátka ve výši 2.500.000 Kč do 15.7.2024

VII. FINANČNÍ VYPOŘÁDÁNÍ DOTACE

1. Termín finančního vypořádání dotace je do 01.06.2025.
2. Za den předložení finančního vypořádání se považuje den jeho předání k přepravě provozovateli poštovních služeb nebo podání na podatelně Magistrátu města Karviné.
3. Finanční vypořádání dotace musí být předloženo na formuláři dle přílohy č. 1 k této smlouvě a musí obsahovat:
 - 3.1. závěrečnou zprávu, která musí obsahovat tabulku čerpání finančních prostředků dotace a popis realizace projektu,
 - 3.2. položkové vyúčtování nákladů projektu se seznamem účetních dokladů vztahujících se k uznatelným nákladům dotace včetně uvedení obsahu jednotlivých účetních dokladů a dokladů prokazujících úhrady těchto nákladů.
4. Číslo účtu, na který se vrací nevyčerpané finanční prostředky, je účet poskytovatele uvedený v článku I. této smlouvy.
5. Nevyčerpané finanční prostředky, jsou-li vyšší než 100 Kč, se vrací poskytovateli na účet nejpozději ke dni, kdy má být předloženo finanční vypořádání dotace.
6. Rozhodným okamžikem vrácení prostředků dotace zpět na účet poskytovatele je den jejich odepsání z účtu příjemce.

VIII. POVINNOSTI PŘÍJEMCE

1. Příjemce se zavazuje dodržet tyto podmínky:
 - a) použít dotaci výlučně k účelu uvedenému v článku V. této smlouvy.
 - b) vést oddělenou účetní evidenci celého realizovaného projektu a to v členění na náklady financované z prostředků dotace a náklady financované z jiných zdrojů (zvláštní analytickou evidenci např. účelovým znakem, organizačním číslem atd.); tato evidence musí být podložena účetními doklady ve smyslu zákona č. 563/1991 Sb., o účetnictví, ve znění pozdějších předpisů; vedení oddělené účetní evidence v případech dotací poskytovaných zpětně je splněno vyhotovením přehledu účetních dokladů; čestné prohlášení příjemce o vynaložení finančních prostředků v rámci uznatelných nákladů realizovaného projektu není považováno za účetní doklad,
 - c) označit originály všech účetních dokladů vztahujících se k projektu názvem projektu, nebo jiným označením, které projekt jasně identifikuje, u dokladů, k jejichž úhradě byla použita dotace, pak navíc uvést formulaci „Financováno z rozpočtu SMK“, číslo smlouvy a výši použité dotace v Kč,
 - d) na požádání umožnit poskytovateli nahlédnutí do všech účetních dokladů týkajících se projektu,
 - e) předložit poskytovateli finanční vypořádání dotace,
 - f) řádně v souladu s právními předpisy uschovat originály všech účetních dokladů vztahujících se k projektu a na žádost poskytovatele tomuto poskytnout fotokopie originálních účetních dokladů týkajících se dotace včetně dokladů o jejich úhradě a v případě nesrovnalostí na výzvu poskytovatele předložit kopie všech účetních dokladů týkajících se ostatních nákladů projektu,
 - g) je-li příjemce zadavatelem veřejné zakázky nebo splní-li příjemce definici zadavatele veřejné zakázky podle § 4 zákona č. 134/2016 Sb., o zadávání veřejných zakázek, ve znění pozdějších předpisů, je povinen při výběru dodavatele veřejné zakázky zadávané v rámci projektu postupovat v souladu se zákonem č. 134/2016 Sb., o zadávání veřejných zakázek, ve znění pozdějších předpisů,
 - h) po dobu 5 let od ukončení realizace projektu nezczizit dlouhodobý majetek včetně drobného dlouhodobého majetku dle účetních předpisů pořízený z prostředků získaných z dotace poskytnuté na základě této smlouvy,

- i) akceptovat využívání údajů o projektu pro účely administrace v informačních systémech poskytovatele, přičemž souhlasí se zveřejněním svého názvu (popřípadě jména a příjmení), adresy, názvu projektu, účelu a výše poskytnuté dotace,
- j) umožnit poskytovateli v souladu se zákonem o finanční kontrole řádné provedení průběžné a následné kontroly hospodaření s veřejnými prostředky z poskytnuté dotace, včetně provedení kontroly faktické realizace projektu na místě a předložit při kontrole všechny potřebné účetní a jiné doklady,
- k) neprodleně, nejpozději však do 7 kalendářních dnů ode dne kdy došlo k události, informovat poskytovatele o všech změnách souvisejících s čerpáním poskytnuté dotace, s realizací účelu smlouvy či identifikačními údaji příjemce; v případě změny účtu je příjemce povinen rovněž doložit vlastnictví k účtu, a to kopií příslušné smlouvy nebo potvrzením peněžního ústavu, přičemž z důvodu změn identifikačních údajů smluvních stran nebo čísla účtu není nutné uzavírat ke smlouvě dodatek,
- l) neprodleně, nejpozději však do 7 kalendářních dnů ode dne kdy došlo k události, písemně informovat poskytovatele o vlastní přeměně nebo zrušení s likvidací, v případě přeměny i o tom, na který subjekt přejdou práva a povinnosti z této smlouvy,
- m) uvádět na všech svých propagačních materiálech týkajících se podpořeného projektu logo města nebo text "S PODPOROU STATUTÁRNÍHO MĚSTA KARVINÉ", případně jiným způsobem poskytnutí podpory zveřejnit; logo statutárního města Karviné příjemce dotace použije pouze v souvislosti s realizací dotovaného projektu a to pouze podle závazného manuálu zveřejněného na internetových stránkách města Karviné.

IX. UZNATELNÝ NÁKLAD

Za uznatelný náklad se považuje užití finančních prostředků, které splňuje tyto podmínky:

1. příjemce je prokazatelně použil na úhradu přímých nákladů (nikoliv nepřímých tzv. kalkulovaných či vnitropodnikových) projektu,
2. uznatelný náklad musí vzniknout v období od 01.01.2024 do 31.12.2024 a současně musí být uhrazený v období od 01.01.2024 do 31.01.2025,
3. plní podmínky účelnosti, efektivnosti a hospodárnosti dle zákona o finanční kontrole,
4. byly vynaloženy na účel stanovený v čl. V. odst. 2 této smlouvy,
5. uznatelný náklad neinvestiční dotace musí splňovat podmínky daňově uznatelných nákladů dle §24 a §25 zákona č. 586/1992 Sb., o daních z příjmů s následujícími výjimkami, pokud v účelu stanoveném v čl. V. odst. 2 této smlouvy není uvedeno jinak:
 - 5.1. uznatelný náklad nesmí být také použitý na:
 - 5.1.1.alkohol a cigarety, a to ani ve formě cen, odměn a dárkových balíčků;
 - 5.1.2.úhrady za cateringové služby, rauty a jiné formy společenského občerstvení s výjimkou řádně vyúčtovaného stravného dle zákoníku práce;
 - 5.1.3.doprovodné programy a společenské akce pro účastníky či pořadatele, které přímo nesouvisejí s podpořeným projektem;
 - 5.1.4.poskytnutí dotace třetí straně;
 - 5.1.5.právní služby;
 - 5.1.6.tvorbu kapitálového jmění;
 - 5.1.7.DPH, pokud může žadatel uplatnit nárok na odpočet DPH vůči finančnímu úřadu nebo požádat o její vrácení v souladu se zákonem č. 235/2004 Sb., v platném znění;
 - 5.1.8.daně, pokuty, odvody a sankce příjemce;
 - 5.1.9.pořízení nebo technické zhodnocení dlouhodobého hmotného a nehmotného majetku (dlouhodobým hmotným majetkem se rozumí majetek, jehož doba použitelnosti je delší než jeden rok a vstupní cena vyšší než 40.000,- Kč; dlouhodobým nehmotným majetkem se rozumí majetek, jehož doba použitelnosti je delší než jeden rok a vstupní cena vyšší než 60.000,- Kč) – nevztahuje se na investiční projekty;
 - 5.1.10. ostatní sociální výdaje na zaměstnance, ke kterým nejsou zaměstnavatelé povinni dle zvláštních právních předpisů (příspěvky na penzijní připojištění, životní pojištění, dary k životním jubileím, příspěvky na rekreaci apod.);

- 5.1.11. mimořádné odměny vyplácené k dohodám o provedení práce a k dohodám o pracovní činnosti;
 - 5.1.12. splátky půjček, leasingové splátky, úhrada dluhů;
 - 5.1.13. smluvní pokuty, úroky z prodlení, ostatní pokuty a penále, odpisy nedobytných pohledávek, úroky, kursově ztráty, manka a škody);
 - 5.1.14. odpisy majetku;
 - 5.1.15. odměny členů správních rad, dozorčích rad a jiných orgánů právnických osob;
 - 5.1.16. zahraniční pracovní cesty (pokud to nevyžaduje charakter projektu);
 - 5.1.17. činnost politických stran a hnutí;
6. Uznatelným nákladem investiční dotace jsou náklady na pořízení dlouhodobého majetku uvedeného v účelu poskytnuté dotace.

X. PORUŠENÍ ROZPOČTOVÉ KÁZNĚ

1. Neoprávněné použití nebo zadržetí peněžních prostředků poskytnutých jako dotace z rozpočtu poskytovatele dle této smlouvy je porušením rozpočtové kázně podle § 22 zákona č. 250/2000 Sb. V případě porušení rozpočtové kázně bude postupováno dle zákona č. 250/2000 Sb.
2. Za porušení méně závažné ve smyslu ust. § 10a odst. 6 zákona č. 250/2000 Sb. se považuje:
 - a) nedodržení povinností příjemce dle čl. VIII. odst. 1 písm. b), kdy se odvod za toto porušení rozpočtové kázně stanoví ve výši 10 % poskytnuté dotace avšak nejméně částka 1 001,- Kč.
 - b) nedodržení povinností příjemce dle čl. VIII. odst. 1 písm. c), kdy se odvod za toto porušení rozpočtové kázně stanoví ve výši 10 % poskytnuté dotace avšak nejméně částka 1 001,- Kč.
 - c) nedodržení povinností příjemce dle čl. VIII. odst. 1 písm. g), kdy se odvod za toto porušení rozpočtové kázně stanoví ve výši 10 % poskytnuté dotace avšak nejméně částka 1 001,- Kč.
 - d) nedodržení povinností příjemce dle čl. VIII. odst. 1 písm. k), kdy se odvod za toto porušení rozpočtové kázně stanoví ve výši 10 % poskytnuté dotace avšak nejméně částka 1 001,- Kč.
 - e) nedodržení povinností příjemce dle čl. VIII. odst. 1 písm. l), kdy se odvod za toto porušení rozpočtové kázně stanoví ve výši 10 % poskytnuté dotace avšak nejméně částka 1 001,- Kč.
 - f) nedodržení povinností příjemce dle čl. VIII. odst. 1 písm. m), kdy se odvod za toto porušení rozpočtové kázně stanoví ve výši 10 % poskytnuté dotace avšak nejméně částka 1 001,- Kč.
 - g) nedodržení povinností příjemce dle čl. VIII. odst. 1 písm. e) spočívající v nepředložení finančního vypořádání dotace v řádném termínu určeném v článku VII., kterou příjemce splní do 15 dní po řádném termínu, kdy se odvod za toto porušení rozpočtové kázně stanoví ve výši 10 % poskytnuté dotace avšak nejméně částka 1 001,- Kč.
 - h) nedodržení povinností příjemce dle čl. VIII. odst. 1 písm. e) spočívající v předložení neúplného nebo nesprávného závěrečného vyúčtování, kdy se odvod za toto porušení rozpočtové kázně stanoví ve výši 10 % poskytnuté dotace avšak nejméně částka 1 001,- Kč.
3. Odvody za porušení rozpočtové kázně méně závažné se sčítají maximálně do výše celkově poskytnuté dotace.

XI. OSTATNÍ UJEDNÁNÍ

1. Důkazní břemeno při prokazování uznatelných nákladů nese příjemce dotace.

XII. ZÁVĚREČNÁ USTANOVENÍ

1. Smlouva je podepsána ve dvou vyhotoveních, z nichž každá má platnost originálu. Každá ze smluvních stran obdrží po jednom vyhotovení.
2. Smlouva může být měněna nebo doplňována jen formou písemných dodatků opatřených pořadovým číslem, datem a podpisem oprávněných zástupců obou smluvních stran.
3. Tato smlouva nabývá účinnosti okamžikem podpisu druhé smluvní strany, pokud zákon č. 340/2015 Sb., o zvláštních podmínkách účinnosti některých smluv, uveřejňování těchto smluv a o registru smluv (zákon o registru smluv), nestanoví jinak. V takovém případě nabývá smlouva účinnosti uveřejněním v registru smluv, které zajistí poskytovatel.
4. Smluvní strany shodně prohlašují, že si smlouvu před jejím podpisem přečetly, že byla uzavřena po vzájemném projednání podle jejich pravé a svobodné vůle, určitě, vážně a srozumitelně a že se dohodly o celém jejím obsahu, což stvrzují svými podpisy.
5. Nedílnou součástí této smlouvy je příloha: formulář Finančního vypořádání dotace.
6. Doložka platnosti právního úkonu podle § 41 zákona č. 128/2000 Sb., o obcích (obecní zřízení), ve znění pozdějších předpisů:

O poskytnutí účelové dotace rozhodlo Zastupitelstvo města Karviné svým usnesením č. ... ze dne 29.01.2024.

Za poskytovatele

V Karviné

.....
Ing. Martina Šrámková, MPA
vedoucí Odboru školství a rozvoje MMK

Za příjemce

V Karviné

.....
Michal Brůna
prezident HCB Karviná, z.s.

Příloha ke smlouvě o poskytnutí dotace

FINANČNÍ VYPOŘÁDÁNÍ DOTACE				
z rozpočtu statutárního města Karviné				
poskytnuté v roce	XXXX	na základě smlouvy č.	XXXX	
a) ZÁVĚREČNÁ ZPRÁVA				
Název projektu				
xxx				
Příjemce dotace				
xxx				
Výše poskytnutá dotace v Kč (celkem)		xxx		
Vyčerpáno z dotace celkem v Kč (celkem)		xxx		
Vratka provedena na účet poskytovatele (v případě nevyčerpání dotace nebo nerealizování projektu) ve výši		xxx		
Vratka provedena dne		xxx		
Stručný popis realizace projektu				
xxx				
Cílová skupina (včetně počtu osob)				
xxx				
Doba realizace projektu				
Zahájení	xxx	Ukončení	xxx	
Způsob propagace statutárního města Karviné při vlastní realizaci projektu				
xxx				
b) POLOŽKOVÉ VYÚČTOVÁNÍ NÁKLADŮ PROJEKTU *				
POPIS UZNATELNÉHO NÁKLADU	IDENTIFIKACE DOKLADU	ČÁSTKA (Kč)	ČERPÁNO Z DOTACE (Kč)	DATUM ÚHRADY
PŘIDÁVAT DALŠÍ ŘÁDKY				
Potvrzuji pravdivost i správnost závěrečného vyúčtování dotace.				
podpis				
jméno a příjmení		xxxx		
datum		xxx		
* Pokud počet řádků bude vyšší než 30 příjemce doručí tabulku POLOŽKOVÉ VYÚČTOVÁNÍ NÁKLADŮ PROJEKTU rovněž v souboru ve formátu excel poskytovateli dotace elektronicky (na elektronickou podatelnu, datovou schránkou popř. mailem).				

Příloha

Příloha č. 5 k usnesení

ČÍSLO JEDNACÍ:
SPISOVÁ ZNAČKA: SMK/005948/2024
ČÍSLO SMLOUVY: SML/0031/2024

S M L O U V A

o poskytnutí dotace z rozpočtu statutárního města Karviné uzavřená dle ust. § 10a odst. 5 zákona č. 250/2000 Sb., o rozpočtových pravidlech územních rozpočtů

I. SMLUVNÍ STRANY

poskytovatel: **statutární město Karviná**
zastoupen: Ing. Janem Wolfem, primátorem města
k podpisu smlouvy oprávněna na základě pověření ze dne 01.12.2022 Ing. Martina Šrámková, MPA,
vedoucí Odboru školství a rozvoje Magistrátu města Karviné
sídlo: Fryštátská 72/1, 733 24 Karviná-Fryštát
IČ: 00297534
DIČ: CZ00297534
číslo účtu: 27-1721542349/0800
bankovní spojení: Česká spořitelna a.s., pobočka Karviná-Fryštát

(dále jen „poskytovatel“)

a
příjemce: **HANDBALL MARKETING s.r.o.**
zapsán: oddíl C, vložka 53752, v obchodním rejstříku vedeném u Krajského
soudu v Ostravě
zastoupen: Michalem Brúnou a Markem Michaliskem, jednateli společnosti
sídlo: Karviná-Nové Město, Cihelní 1652/51, PSČ 735 06
IČ: 29446252
DIČ: CZ 29446252
číslo účtu: 2944625277/5500
bankovní spojení: Raiffeisenbank, a.s

(dále jen „příjemce“)

II. ZÁKLADNÍ USTANOVENÍ

1. Tato smlouva je veřejnoprávní smlouvou uzavřenou dle § 10a odst. 5 zákona č. 250/2000 Sb., o rozpočtových pravidlech územních rozpočtů, ve znění pozdějších předpisů (dále jen „zákon č. 250/2000 Sb.“).
2. Dotace je ve smyslu zákona č. 320/2001 Sb., o finanční kontrole ve veřejné správě a o změně některých zákonů (zákon o finanční kontrole), ve znění pozdějších předpisů (dále jen „zákon o finanční kontrole“), veřejnou finanční podporou a vztahuje se na ni ustanovení tohoto zákona.

3. Smluvní strany prohlašují, že právní vztah založený touto smlouvou je založen na základě individuálně posouzené žádosti číslo SMK/005948/2024 ze dne 11.01.2024.
4. Příjemce prohlašuje, že není osobou, vůči které je zakázána přímá či nepřímá finanční podpora ve smyslu čl. 51 nařízení Rady (EU) č. 833/2014 ze dne 31. července 2014 o omezujících opatřeních vzhledem k činnostem Ruska destabilizujícím situaci na Ukrajině (publikováno v Úředním věstníku Evropské unie dne 31. 7. 2014, L 229), ve znění Nařízení Rady (EU) 2022/576 ze dne 8. dubna 2022 (publikováno v Úředním věstníku Evropské unie dne 8. 4. 2022, L 111), tj. není právnickou osobou, subjektem nebo orgánem usazeným v Rusku, který je z více než 50 % ve veřejném vlastnictví či pod veřejnou kontrolou. Příjemce bere na vědomí, že pokud je uvedené prohlášení nepravdivé, bude to považováno za porušení této smlouvy a neoprávněné použití dotace.

III. PŘEDMĚT SMLOUVY

Předmětem této smlouvy je závazek poskytovatele poskytnout příjemci podle dále sjednaných podmínek účelovou dotaci a závazek příjemce tuto dotaci přijmout a užit v souladu s jejím účelovým a časovým určením a za podmínek stanovených touto smlouvou.

IV. DRUH A VÝŠE DOTACE

1. Celková výše účelové dotace činí 5.500.000,- Kč, z toho část ve výši 5.500.000,- Kč je neinvestiční a část ve výši 0 Kč je investiční.
2. Nedodržení čerpání dotace v rozčlenění na investiční a neinvestiční dle bodu 1 tohoto článku nebude považováno za porušení podmínek této smlouvy.

V. ÚČELOVÉ A ČASOVÉ URČENÍ DOTACE

1. Účelová dotace je určena na uznatelné náklady spojené s realizací projektu „Činnost házenkářských družstev všech kategorií v roce 2024“ (dále jen „projekt“) blíže specifikovaného v žádosti o poskytnutí dotace ze dne 11.01.2024, č.j. SMK/005948/2024.
2. Příjemce je oprávněn použít dotaci **pouze** k úhradě následujících uznatelných nákladů prokazatelně souvisejících s realizací projektu: osobní náklady, provozní náklady, spotřební materiál, DDHM, služby, ostatní náklady Evropské poháry.
3. Příjemce je povinen zrealizovat projekt do 31.12.2024, čímž bude dosaženo účelu poskytnutí dotace dle této smlouvy.
4. Rozhodne-li se příjemce projekt vůbec nerealizovat, je povinen do 15 dnů tuto skutečnost písemně s uvedením důvodů oznámit poskytovateli a ve stejné lhůtě poskytnutou dotace vrátit na účet poskytovatele uvedený v čl. I. této smlouvy.

VI. TERMÍN A VÝŠE VYPLACENÍ DOTACE

Poskytovatel poskytne příjemci dotaci jednorázovým převodem ve prospěch účtu příjemce uvedeného v čl. I této smlouvy ve lhůtě do 21 dnů po nabytí účinnosti této smlouvy.

VII. FINANČNÍ VYPOŘÁDÁNÍ DOTACE

1. Termín finančního vypořádání dotace je do 01.06.2025.
2. Za den předložení finančního vypořádání se považuje den jeho předání k přepravě provozovateli poštovních služeb nebo podání na podatelně Magistrátu města Karviné.
3. Finanční vypořádání dotace musí být předloženo na formuláři dle přílohy č. 1 k této smlouvě a musí obsahovat:
 - 3.1. závěrečnou zprávu, která musí obsahovat tabulku čerpání finančních prostředků dotace a popis realizace projektu,
 - 3.2. položkové vyúčtování nákladů projektu se seznamem účetních dokladů vztahujících se k uznatelným nákladům dotace včetně uvedení obsahu jednotlivých účetních dokladů a dokladů prokazujících úhrady těchto nákladů.
4. Číslo účtu, na který se vrací nevyčerpané finanční prostředky, je účet poskytovatele uvedený v článku I. této smlouvy.
5. Nevyčerpané finanční prostředky, jsou-li vyšší než 100 Kč, se vrací poskytovateli na účet nejpozději ke dni, kdy má být předloženo finanční vypořádání dotace.
6. Rozhodným okamžikem vrácení prostředků dotace zpět na účet poskytovatele je den jejich odepsání z účtu příjemce.

VIII. POVINNOSTI PŘÍJEMCE

1. Příjemce se zavazuje dodržet tyto podmínky:
 - a) použít dotaci výlučně k účelu uvedenému v článku V. této smlouvy.
 - b) vést oddělenou účetní evidenci celého realizovaného projektu a to v členění na náklady financované z prostředků dotace a náklady financované z jiných zdrojů (zvláštní analytickou evidencí např. účelovým znakem, organizačním číslem atd.); tato evidence musí být podložena účetními doklady ve smyslu zákona č. 563/1991 Sb., o účetnictví, ve znění pozdějších předpisů; vedení oddělené účetní evidence v případech dotací poskytovaných zpětně je splněno vyhotovením přehledu účetních dokladů; čestné prohlášení příjemce o vynaložení finančních prostředků v rámci uznatelných nákladů realizovaného projektu není považováno za účetní doklad,
 - c) označit originály všech účetních dokladů vztahujících se k projektu názvem projektu, nebo jiným označením, které projekt jasně identifikuje, u dokladů, k jejichž úhradě byla použita dotace, pak navíc uvést formulaci „Financováno z rozpočtu SMK“, číslo smlouvy a výši použité dotace v Kč,
 - d) na požádání umožnit poskytovateli nahlédnutí do všech účetních dokladů týkajících se projektu,
 - e) předložit poskytovateli finanční vypořádání dotace,
 - f) řádně v souladu s právními předpisy uschovat originály všech účetních dokladů vztahujících se k projektu a na žádost poskytovatele tomuto poskytnout fotokopie originálních účetních dokladů týkajících se dotace včetně dokladů o jejich úhradě a v případě nesrovnalostí na výzvu poskytovatele předložit kopie všech účetních dokladů týkajících se ostatních nákladů projektu,
 - g) je-li příjemce zadavatelem veřejné zakázky nebo splní-li příjemce definici zadavatele veřejné zakázky podle § 4 zákona č. 134/2016 Sb., o zadávání veřejných zakázek, ve znění pozdějších předpisů, je povinen při výběru dodavatele veřejné zakázky zadávané v rámci projektu postupovat v souladu se zákonem č. 134/2016 Sb., o zadávání veřejných zakázek, ve znění pozdějších předpisů,
 - h) po dobu 5 let od ukončení realizace projektu nezczít dlouhodobý majetek včetně drobného dlouhodobého majetku dle účetních předpisů pořízený z prostředků získaných z dotace poskytnuté na základě této smlouvy,
 - i) akceptovat využívání údajů o projektu pro účely administrace v informačních systémech poskytovatele, přičemž souhlasí se zveřejněním svého názvu (popřípadě jména a příjmení), adresy, názvu projektu, účelu a výše poskytnuté dotace,

- j) umožnit poskytovateli v souladu se zákonem o finanční kontrole řádné provedení průběžné a následné kontroly hospodaření s veřejnými prostředky z poskytnuté dotace, včetně provedení kontroly faktické realizace projektu na místě a předložit při kontrole všechny potřebné účetní a jiné doklady,
- k) neprodleně, nejpozději však do 7 kalendářních dnů ode dne kdy došlo k události, informovat poskytovatele o všech změnách souvisejících s čerpáním poskytnuté dotace, s realizací účelu smlouvy či identifikačními údaji příjemce; v případě změny účtu je příjemce povinen rovněž doložit vlastnictví k účtu, a to kopií příslušné smlouvy nebo potvrzením peněžního ústavu, přičemž z důvodu změn identifikačních údajů smluvních stran nebo čísla účtu není nutné uzavírat ke smlouvě dodatek,
- l) neprodleně, nejpozději však do 7 kalendářních dnů ode dne kdy došlo k události, písemně informovat poskytovatele o vlastní přeměně nebo zrušení s likvidací, v případě přeměny i o tom, na který subjekt přejdou práva a povinnosti z této smlouvy,
- m) uvádět na všech svých propagačních materiálech týkajících se podpořeného projektu logo města nebo text "S PODPOROU STATUTÁRNÍHO MĚSTA KARVINÉ", případně jiným způsobem poskytnutí podpory zveřejnit; logo statutárního města Karviné příjemce dotace použije pouze v souvislosti s realizací dotovaného projektu a to pouze podle závazného manuálu zveřejněného na internetových stránkách města Karviné.

IX. UZNATELNÝ NÁKLAD

Za uznatelný náklad se považuje užití finančních prostředků, které splňuje tyto podmínky:

1. příjemce je prokazatelně použil na úhradu přímých nákladů (nikoliv nepřímých tzv. kalkulovaných či vnitropodnikových) projektu,
2. uznatelný náklad musí vzniknout v období od 01.01.2024 do 31.12.2024 a současně musí být uhrazený v období od 01.01.2024 do 31.01.2025,
3. plní podmínky účelnosti, efektivnosti a hospodárnosti dle zákona o finanční kontrole,
4. byly vynaloženy na účel stanovený v čl. V. odst. 2 této smlouvy,
5. uznatelný náklad neinvestiční dotace musí splňovat podmínky daňově uznatelných nákladů dle §24 a §25 zákona č. 586/1992 Sb., o daních z příjmů s následujícími výjimkami, pokud v účelu stanoveném v čl. V. odst. 2 této smlouvy není uvedeno jinak:
 - 5.1. uznatelný náklad nesmí být také použitý na:
 - 5.1.1.alkohol a cigarety, a to ani ve formě cen, odměn a dárkových balíčků;
 - 5.1.2.úhrady za cateringové služby, rauty a jiné formy společenského občerstvení s výjimkou řádně vyúčtovaného stravného dle zákoníku práce;
 - 5.1.3.doprovodné programy a společenské akce pro účastníky či pořadatele, které přímo nesouvisejí s podpořeným projektem;
 - 5.1.4.poskytnutí dotace třetí straně;
 - 5.1.5.právní služby;
 - 5.1.6.tvorbu kapitálového jmění;
 - 5.1.7.DPH, pokud může žadatel uplatnit nárok na odpočet DPH vůči finančnímu úřadu nebo požádat o její vrácení v souladu se zákonem č. 235/2004 Sb., v platném znění;
 - 5.1.8.daně, pokuty, odvody a sankce příjemce;
 - 5.1.9.pořízení nebo technické zhodnocení dlouhodobého hmotného a nehmotného majetku (dlouhodobým hmotným majetkem se rozumí majetek, jehož doba použitelnosti je delší než jeden rok a vstupní cena vyšší než 40.000,- Kč; dlouhodobým nehmotným majetkem se rozumí majetek, jehož doba použitelnosti je delší než jeden rok a vstupní cena vyšší než 60.000,- Kč) – nevztahuje se na investiční projekty;
 - 5.1.10. ostatní sociální výdaje na zaměstnance, ke kterým nejsou zaměstnavatelé povinni dle zvláštních právních předpisů (příspěvky na penzijní připojištění, životní pojištění, dary k životním jubileím, příspěvky na rekreaci apod.);
 - 5.1.11. mimořádné odměny vyplácené k dohodám o provedení práce a k dohodám o pracovní činnosti;
 - 5.1.12. splátky půjček, leasingové splátky, úhrada dluhů;

- 5.1.13. smluvní pokuty, úroky z prodlení, ostatní pokuty a penále, odpisy nedobytných pohledávek, úroky, kursové ztráty, manka a škody);
 - 5.1.14. odpisy majetku;
 - 5.1.15. odměny členů správních rad, dozorčích rad a jiných orgánů právnických osob;
 - 5.1.16. zahraniční pracovní cesty (pokud to nevyžaduje charakter projektu);
 - 5.1.17. činnost politických stran a hnutí;
6. Uznatelným nákladem investiční dotace jsou náklady na pořízení dlouhodobého majetku uvedeného v účelu poskytnuté dotace.

X. PORUŠENÍ ROZPOČTOVÉ KÁZNĚ

1. Neoprávněné použití nebo zadržení peněžních prostředků poskytnutých jako dotace z rozpočtu poskytovatele dle této smlouvy je porušením rozpočtové kázně podle § 22 zákona č. 250/2000 Sb. V případě porušení rozpočtové kázně bude postupováno dle zákona č. 250/2000 Sb.
2. Za porušení méně závažné ve smyslu ust. § 10a odst. 6 zákona č. 250/2000 Sb. se považuje:
 - a) nedodržení povinností příjemce dle čl. VIII. odst. 1 písm. b), kdy se odvod za toto porušení rozpočtové kázně stanoví ve výši 10 % poskytnuté dotace avšak nejméně částka 1 001,- Kč.
 - b) nedodržení povinností příjemce dle čl. VIII. odst. 1 písm. c), kdy se odvod za toto porušení rozpočtové kázně stanoví ve výši 10 % poskytnuté dotace avšak nejméně částka 1 001,- Kč.
 - c) nedodržení povinností příjemce dle čl. VIII. odst. 1 písm. g), kdy se odvod za toto porušení rozpočtové kázně stanoví ve výši 10 % poskytnuté dotace avšak nejméně částka 1 001,- Kč.
 - d) nedodržení povinností příjemce dle čl. VIII. odst. 1 písm. k), kdy se odvod za toto porušení rozpočtové kázně stanoví ve výši 10 % poskytnuté dotace avšak nejméně částka 1 001,- Kč.
 - e) nedodržení povinností příjemce dle čl. VIII. odst. 1 písm. l), kdy se odvod za toto porušení rozpočtové kázně stanoví ve výši 10 % poskytnuté dotace avšak nejméně částka 1 001,- Kč.
 - f) nedodržení povinností příjemce dle čl. VIII. odst. 1 písm. m), kdy se odvod za toto porušení rozpočtové kázně stanoví ve výši 10 % poskytnuté dotace avšak nejméně částka 1 001,- Kč.
 - g) nedodržení povinností příjemce dle čl. VIII. odst. 1 písm. e) spočívající v nepředložení finančního vypořádání dotace v řádném termínu určeném v článku VII., kterou příjemce splní do 15 dní po řádném termínu, kdy se odvod za toto porušení rozpočtové kázně stanoví ve výši 10 % poskytnuté dotace avšak nejméně částka 1 001,- Kč.
 - h) nedodržení povinností příjemce dle čl. VIII. odst. 1 písm. e) spočívající v předložení neúplného nebo nesprávného závěrečného vyúčtování, kdy se odvod za toto porušení rozpočtové kázně stanoví ve výši 10 % poskytnuté dotace avšak nejméně částka 1 001,- Kč.
3. Odvody za porušení rozpočtové kázně méně závažné se sčítají maximálně do výše celkově poskytnuté dotace.

XI. OSTATNÍ UJEDNÁNÍ

1. Důkazní břemeno při prokazování uznatelných nákladů nese příjemce dotace.

XII. ZÁVĚREČNÁ USTANOVENÍ

1. Smlouva je podepsána ve dvou vyhotoveních, z nichž každá má platnost originálu. Každá ze smluvních stran obdrží po jednom vyhotovení.
2. Smlouva může být měněna nebo doplňována jen formou písemných dodatků opatřených pořadovým číslem, datem a podpisem oprávněných zástupců obou smluvních stran.
3. Tato smlouva nabývá účinnosti okamžikem podpisu druhé smluvní strany, pokud zákon č. 340/2015 Sb., o zvláštních podmínkách účinnosti některých smluv, uveřejňování těchto smluv a o registru smluv (zákon o registru smluv), nestanoví jinak. V takovém případě nabývá smlouva účinnosti uveřejněním v registru smluv, které zajistí poskytovatel.
4. Smluvní strany shodně prohlašují, že si smlouvu před jejím podpisem přečetly, že byla uzavřena po vzájemném projednání podle jejich pravé a svobodné vůle, určitě, vážně a srozumitelně a že se dohodly o celém jejím obsahu, což stvrzují svými podpisy.
5. Nedílnou součástí této smlouvy je příloha: formulář Finančního vypořádání dotace.
6. Doložka platnosti právního úkonu podle § 41 zákona č. 128/2000 Sb., o obcích (obecní zřízení), ve znění pozdějších předpisů:

O poskytnutí účelové dotace rozhodlo Zastupitelstvo města Karviné svým usnesením č. ... ze dne 29.01.2024.

Za poskytovatele

V Karviné

.....
Ing. Martina Šrámková, MPA
vedoucí Odboru školství a rozvoje MMK

Za příjemce

V Karviné

.....
Michal Brůna
HANDBALL MARKETING s.r.o.

.....
Marek Michalisko
HANDBALL MARKETING s.r.o.

FINANČNÍ VYPOŘÁDÁNÍ DOTACE				
z rozpočtu statutárního města Karviné				
poskytnuté v roce	XXXX	na základě smlouvy č.	XXXX	
a) ZÁVĚREČNÁ ZPRÁVA				
Název projektu				
xxx				
Příjemce dotace				
xxx				
Výše poskytnutá dotace v Kč (celkem)		xxx		
Vyčerpáno z dotace celkem v Kč (celkem)		xxx		
Vratka provedena na účet poskytovatele (v případě nevyčerpání dotace nebo nerealizování projektu) ve výši		xxx		
Vratka provedena dne		xxx		
Stručný popis realizace projektu				
xxx				
Cílová skupina (včetně počtu osob)				
xxx				
Doba realizace projektu				
Zahájení	xxx	Ukončení	xxx	
Způsob propagace statutárního města Karviné při vlastní realizaci projektu				
xxx				
b) POLOŽKOVÉ VYÚČTOVÁNÍ NÁKLADŮ PROJEKTU *				
POPIS UZNATELNÉHO NÁKLADU	IDENTIFIKACE DOKLADU	ČÁSTKA (Kč)	ČERPÁNO Z DOTACE (Kč)	DATUM ÚHRADY
PŘIDÁVAT DALŠÍ ŘÁDKY				
Potvrzuji pravdivost i správnost závěrečného vyúčtování dotace.				
podpis				
jméno a příjmení	xxxx			
datum	xxx			
* Pokud počet řádků bude vyšší než 30 příjemce doručí tabulku POLOŽKOVÉ VYÚČTOVÁNÍ NÁKLADŮ PROJEKTU rovněž v souboru ve formátu excel poskytovateli dotace elektronicky (na elektronickou podatelnu, datovou schránkou popř. mailem).				

Příloha

Příloha č. 6 k usnesení

ČÍSLO JEDNACÍ:
SPISOVÁ ZNAČKA: SMK/003384/2024
ČÍSLO SMLOUVY: SML/0028/2024

S M L O U V A

o poskytnutí dotace z rozpočtu statutárního města Karviné uzavřená dle ust. § 10a odst. 5 zákona č. 250/2000 Sb., o rozpočtových pravidlech územních rozpočtů

I. SMLUVNÍ STRANY

poskytovatel: **statutární město Karviná**
zastoupen: Ing. Janem Wolfem, primátorem města
k podpisu smlouvy oprávněna na základě pověření ze dne 01.12.2022 Ing. Martina Šrámková, MPA,
vedoucí Odboru školství a rozvoje Magistrátu města Karviné
sídlo: Fryštátská 72/1, 733 24 Karviná-Fryštát
IČ: 00297534
DIČ: CZ00297534
číslo účtu: 27-1721542349/0800
bankovní spojení: Česká spořitelna a.s., pobočka Karviná-Fryštát

(dále jen „poskytovatel“)

a
příjemce: **Městský fotbalový klub Karviná, z.s.**
zapsán: ve spolkovém rejstříku vedeném u Krajského soudu v Ostravě oddíl L,
vločka 5837,
zastoupen: Ing. Janem Wolfem, předsedou správní rady
sídlo: Sportovní 898/4, 735 06 Karviná – Nové Město
IČ: 26618320
DIČ: CZ26618320
číslo účtu: 27-7294040287/0100
bankovní spojení: Komerční banka, a.s.

(dále jen „příjemce“)

II. ZÁKLADNÍ USTANOVENÍ

1. Tato smlouva je veřejnoprávní smlouvou uzavřenou dle § 10a odst. 5 zákona č. 250/2000 Sb., o rozpočtových pravidlech územních rozpočtů, ve znění pozdějších předpisů (dále jen „zákon č. 250/2000 Sb.“).
2. Dotace je ve smyslu zákona č. 320/2001 Sb., o finanční kontrole ve veřejné správě a o změně některých zákonů (zákon o finanční kontrole), ve znění pozdějších předpisů (dále jen „zákon o finanční kontrole“), veřejnou finanční podporou a vztahují se na ni ustanovení tohoto zákona.

3. Smluvní strany prohlašují, že právní vztah založený touto smlouvou je založen na základě individuálně posouzené žádosti číslo SMK/003384/2024 ze dne 08.01.2024.
4. Příjemce prohlašuje, že není osobou, vůči které je zakázána přímá či nepřímá finanční podpora ve smyslu čl. 51 nařízení Rady (EU) č. 833/2014 ze dne 31. července 2014 o omezujících opatřeních vzhledem k činnostem Ruska destabilizujícími situaci na Ukrajině (publikováno v Úředním věstníku Evropské unie dne 31. 7. 2014, L 229), ve znění Nařízení Rady (EU) 2022/576 ze dne 8. dubna 2022 (publikováno v Úředním věstníku Evropské unie dne 8. 4. 2022, L 111), tj. není právnickou osobou, subjektem nebo orgánem usazeným v Rusku, který je z více než 50 % ve veřejném vlastnictví či pod veřejnou kontrolou. Příjemce bere na vědomí, že pokud je uvedené prohlášení nepravdivé, bude to považováno za porušení této smlouvy a neoprávněné použití dotace.

III. PŘEDMĚT SMLOUVY

Předmětem této smlouvy je závazek poskytovatele poskytnout příjemci podle dále sjednaných podmínek účelovou dotaci a závazek příjemce tuto dotaci přijmout a užít v souladu s jejím účelovým a časovým určením a za podmínek stanovených touto smlouvou.

IV. DRUH A VÝŠE DOTACE

1. Celková výše účelové dotace činí 600.000,- Kč, z toho část ve výši 600.000,- Kč je neinvestiční a část ve výši 0 Kč je investiční.
2. Nedodržení čerpání dotace v rozčlenění na investiční a neinvestiční dle bodu 1 tohoto článku nebude považováno za porušení podmínek této smlouvy.

V. ÚČELOVÉ A ČASOVÉ URČENÍ DOTACE

1. Účelová dotace je určena na uznatelné náklady spojené s realizací projektu „Údržba sportovní haly“ (dále jen „projekt“) blíže specifikovaného v žádosti o poskytnutí dotace ze dne 08.01.2024 č.j. SMK/003384/2024.
2. Příjemce je oprávněn použít dotaci **pouze** k úhradě následujících uznatelných nákladů prokazatelně souvisejících s realizací projektu: „Údržba sportovní haly“, náklady na spotřební materiál a pomůcky, služby včetně energií a nájmu.
3. Příjemce je povinen zrealizovat projekt do 30.04.2025, čímž bude dosaženo účelu poskytnutí dotace dle této smlouvy.
4. Rozhodne-li se příjemce projekt vůbec nerealizovat, je povinen do 15 dnů tuto skutečnost písemně s uvedením důvodů oznámit poskytovateli a ve stejné lhůtě poskytnutou dotace vrátit na účet poskytovatele uvedený v čl. I. této smlouvy.

VI. TERMÍN A VÝŠE VYPLACENÍ DOTACE

Poskytovatel poskytne příjemci dotaci jednorázovým převodem ve prospěch účtu příjemce uvedeného v čl. I této smlouvy ve lhůtě do 21 dnů po nabytí účinnosti této smlouvy.

VII. FINANČNÍ VYPOŘÁDÁNÍ DOTACE

1. Termín finančního vypořádání dotace je do 01.07.2025.
2. Za den předložení finančního vypořádání se považuje den jeho předání k přepravě provozovateli poštovních služeb nebo podání na podatelně Magistrátu města Karviné.
3. Finanční vypořádání dotace musí být předloženo na formuláři dle přílohy č. 1 k této smlouvě a musí obsahovat:
 - 3.1. závěrečnou zprávu, která musí obsahovat tabulku čerpání finančních prostředků dotace a popis realizace projektu,
 - 3.2. položkové vyúčtování nákladů projektu se seznamem účetních dokladů vztahujících se k uznatelným nákladům dotace včetně uvedení obsahu jednotlivých účetních dokladů a dokladů prokazujících úhrady těchto nákladů.
4. Číslo účtu, na který se vrací nevyčerpané finanční prostředky, je účet poskytovatele uvedený v článku I. této smlouvy.
5. Nevyčerpané finanční prostředky, jsou-li vyšší než 100 Kč, se vrací poskytovateli na účet nejpozději ke dni, kdy má být předloženo finanční vypořádání dotace.
6. Rozhodným okamžikem vrácení prostředků dotace zpět na účet poskytovatele je den jejich odepsání z účtu příjemce.

VIII. POVINNOSTI PŘÍJEMCE

1. Příjemce se zavazuje dodržet tyto podmínky:
 - a) použít dotaci výlučně k účelu uvedenému v článku V. této smlouvy.
 - b) vést oddělenou účetní evidenci celého realizovaného projektu a to v členění na náklady financované z prostředků dotace a náklady financované z jiných zdrojů (zvláštní analytickou evidencí např. účelovým znakem, organizačním číslem atd.); tato evidence musí být podložena účetními doklady ve smyslu zákona č. 563/1991 Sb., o účetnictví, ve znění pozdějších předpisů; vedení oddělené účetní evidence v případech dotací poskytovaných zpětně je splněno vyhotovením přehledu účetních dokladů; čestné prohlášení příjemce o vynaložení finančních prostředků v rámci uznatelných nákladů realizovaného projektu není považováno za účetní doklad,
 - c) označit originály všech účetních dokladů vztahujících se k projektu názvem projektu, nebo jiným označením, které projekt jasně identifikuje, u dokladů, k jejichž úhradě byla použita dotace, pak navíc uvést formulaci „Financováno z rozpočtu SMK“, číslo smlouvy a výši použité dotace v Kč,
 - d) na požádání umožnit poskytovateli nahlédnutí do všech účetních dokladů týkajících se projektu,
 - e) předložit poskytovateli finanční vypořádání dotace,
 - f) řádně v souladu s právními předpisy uschovat originály všech účetních dokladů vztahujících se k projektu a na žádost poskytovatele tomuto poskytnout fotokopie originálních účetních dokladů týkajících se dotace včetně dokladů o jejich úhradě a v případě nesrovnalostí na výzvu poskytovatele předložit kopie všech účetních dokladů týkajících se ostatních nákladů projektu,
 - g) je-li příjemce zadavatelem veřejné zakázky nebo splní-li příjemce definici zadavatele veřejné zakázky podle § 4 zákona č. 134/2016 Sb., o zadávání veřejných zakázek, ve znění pozdějších předpisů, je povinen při výběru dodavatele veřejné zakázky zadávané v rámci projektu postupovat v souladu se zákonem č. 134/2016 Sb., o zadávání veřejných zakázek, ve znění pozdějších předpisů,
 - h) po dobu 5 let od ukončení realizace projektu nezczít dlouhodobý majetek včetně drobného dlouhodobého majetku dle účetních předpisů pořízený z prostředků získaných z dotace poskytnuté na základě této smlouvy,
 - i) akceptovat využívání údajů o projektu pro účely administrace v informačních systémech poskytovatele, přičemž souhlasí se zveřejněním svého názvu (popřípadě jména a příjmení), adresy, názvu projektu, účelu a výše poskytnuté dotace,

- j) umožnit poskytovateli v souladu se zákonem o finanční kontrole řádné provedení průběžné a následné kontroly hospodaření s veřejnými prostředky z poskytnuté dotace, včetně provedení kontroly faktické realizace projektu na místě a předložit při kontrole všechny potřebné účetní a jiné doklady,
- k) neprodleně, nejpozději však do 7 kalendářních dnů ode dne kdy došlo k události, informovat poskytovatele o všech změnách souvisejících s čerpáním poskytnuté dotace, s realizací účelu smlouvy či identifikačními údaji příjemce; v případě změny účtu je příjemce povinen rovněž doložit vlastnictví k účtu, a to kopií příslušné smlouvy nebo potvrzením peněžního ústavu, přičemž z důvodu změn identifikačních údajů smluvních stran nebo čísla účtu není nutné uzavírat ke smlouvě dodatek,
- l) neprodleně, nejpozději však do 7 kalendářních dnů ode dne kdy došlo k události, písemně informovat poskytovatele o vlastní přeměně nebo zrušení s likvidací, v případě přeměny i o tom, na který subjekt přejdou práva a povinnosti z této smlouvy,
- m) uvádět na všech svých propagačních materiálech týkajících se podpořeného projektu logo města nebo text "S PODPOROU STATUTÁRNÍHO MĚSTA KARVINÉ", případně jiným způsobem poskytnutí podpory zveřejnit; logo statutárního města Karviné příjemce dotace použije pouze v souvislosti s realizací dotovaného projektu a to pouze podle závazného manuálu zveřejněného na internetových stránkách města Karviné.

IX. UZNATELNÝ NÁKLAD

Za uznatelný náklad se považuje užití finančních prostředků, které splňuje tyto podmínky:

- 1. příjemce je prokazatelně použil na úhradu přímých nákladů (nikoliv nepřímých tzv. kalkulovaných či vnitropodnikových) projektu,
- 2. uznatelný náklad musí vzniknout v období od 01.01.2024 do 30.04.2025 a současně musí být uhrazený v období od 01.01.2024 do 31.05.2025,
- 3. plní podmínky účelnosti, efektivnosti a hospodárnosti dle zákona o finanční kontrole,
- 4. byly vynaloženy na účel stanovený v čl. V. odst. 2 této smlouvy,
- 5. uznatelný náklad neinvestiční dotace musí splňovat podmínky daňově uznatelných nákladů dle §24 a §25 zákona č. 586/1992 Sb., o daních z příjmů s následujícími výjimkami, pokud v účelu stanoveném v čl. V. odst. 2 této smlouvy není uvedeno jinak:
 - 5.1. uznatelný náklad nesmí být také použitý na:
 - 5.1.1.alkohol a cigarety, a to ani ve formě cen, odměn a dárkových balíčků;
 - 5.1.2.úhrady za cateringové služby, rauty a jiné formy společenského občerstvení s výjimkou řádně vyúčtovaného stravného dle zákoníku práce;
 - 5.1.3.doprovodné programy a společenské akce pro účastníky či pořadatele, které přímo nesouvisejí s podpořeným projektem;
 - 5.1.4.poskytnutí dotace třetí straně;
 - 5.1.5.právní služby;
 - 5.1.6.tvorbu kapitálového jmění;
 - 5.1.7.DPH, pokud může žadatel uplatnit nárok na odpočet DPH vůči finančnímu úřadu nebo požádat o její vrácení v souladu se zákonem č. 235/2004 Sb., v platném znění;
 - 5.1.8.daně, pokuty, odvody a sankce příjemce;
 - 5.1.9.pořízení nebo technické zhodnocení dlouhodobého hmotného a nehmotného majetku (dlouhodobým hmotným majetkem se rozumí majetek, jehož doba použitelnosti je delší než jeden rok a vstupní cena vyšší než 40.000,- Kč; dlouhodobým nehmotným majetkem se rozumí majetek, jehož doba použitelnosti je delší než jeden rok a vstupní cena vyšší než 60.000,- Kč) – nevztahuje se na investiční projekty;
 - 5.1.10. ostatní sociální výdaje na zaměstnance, ke kterým nejsou zaměstnavatelé povinni dle zvláštních právních předpisů (příspěvky na penzijní připojištění, životní pojištění, dary k životním jubileím, příspěvky na rekreaci apod.);
 - 5.1.11. mimořádné odměny vyplácené k dohodám o provedení práce a k dohodám o pracovní činnosti;
 - 5.1.12. splátky půjček, leasingové splátky, úhrada dluhů;

- 5.1.13. smluvní pokuty, úroky z prodlení, ostatní pokuty a penále, odpisy nedobytných pohledávek, úroky, kursové ztráty, manka a škody);
 - 5.1.14. odpisy majetku;
 - 5.1.15. odměny členů správních rad, dozorčích rad a jiných orgánů právnických osob;
 - 5.1.16. zahraniční pracovní cesty (pokud to nevyžaduje charakter projektu);
 - 5.1.17. činnost politických stran a hnutí;
6. Uznatelným nákladem investiční dotace jsou náklady na pořízení dlouhodobého majetku uvedeného v účelu poskytnuté dotace.

X. PORUŠENÍ ROZPOČTOVÉ KÁZNĚ

1. Neoprávněné použití nebo zadržení peněžních prostředků poskytnutých jako dotace z rozpočtu poskytovatele dle této smlouvy je porušením rozpočtové kázně podle § 22 zákona č. 250/2000 Sb. V případě porušení rozpočtové kázně bude postupováno dle zákona č. 250/2000 Sb.
2. Za porušení méně závažné ve smyslu ust. § 10a odst. 6 zákona č. 250/2000 Sb. se považuje:
 - a) nedodržení povinností příjemce dle čl. VIII. odst. 1 písm. b), kdy se odvod za toto porušení rozpočtové kázně stanoví ve výši 10 % poskytnuté dotace avšak nejméně částka 1 001,- Kč.
 - b) nedodržení povinností příjemce dle čl. VIII. odst. 1 písm. c), kdy se odvod za toto porušení rozpočtové kázně stanoví ve výši 10 % poskytnuté dotace avšak nejméně částka 1 001,- Kč.
 - c) nedodržení povinností příjemce dle čl. VIII. odst. 1 písm. g), kdy se odvod za toto porušení rozpočtové kázně stanoví ve výši 10 % poskytnuté dotace avšak nejméně částka 1 001,- Kč.
 - d) nedodržení povinností příjemce dle čl. VIII. odst. 1 písm. k), kdy se odvod za toto porušení rozpočtové kázně stanoví ve výši 10 % poskytnuté dotace avšak nejméně částka 1 001,- Kč.
 - e) nedodržení povinností příjemce dle čl. VIII. odst. 1 písm. l), kdy se odvod za toto porušení rozpočtové kázně stanoví ve výši 10 % poskytnuté dotace avšak nejméně částka 1 001,- Kč.
 - f) nedodržení povinností příjemce dle čl. VIII. odst. 1 písm. m), kdy se odvod za toto porušení rozpočtové kázně stanoví ve výši 10 % poskytnuté dotace avšak nejméně částka 1 001,- Kč.
 - g) nedodržení povinností příjemce dle čl. VIII. odst. 1 písm. e) spočívající v nepředložení finančního vypořádání dotace v řádném termínu určeném v článku VII., kterou příjemce splní do 15 dní po řádném termínu, kdy se odvod za toto porušení rozpočtové kázně stanoví ve výši 10 % poskytnuté dotace avšak nejméně částka 1 001,- Kč.
 - h) nedodržení povinností příjemce dle čl. VIII. odst. 1 písm. e) spočívající v předložení neúplného nebo nesprávného závěrečného vyúčtování, kdy se odvod za toto porušení rozpočtové kázně stanoví ve výši 10 % poskytnuté dotace avšak nejméně částka 1 001,- Kč.
3. Odvody za porušení rozpočtové kázně méně závažné se sčítají maximálně do výše celkově poskytnuté dotace.

XI. OSTATNÍ UJEDNÁNÍ

1. Důkazní břemeno při prokazování uznatelných nákladů nese příjemce dotace.

XII. ZÁVĚREČNÁ USTANOVENÍ

1. Smlouva je podepsána ve dvou vyhotoveních, z nichž každá má platnost originálu. Každá ze smluvních stran obdrží po jednom vyhotovení.
2. Smlouva může být měněna nebo doplňována jen formou písemných dodatků opatřených pořadovým číslem, datem a podpisem oprávněných zástupců obou smluvních stran.
3. Tato smlouva nabývá účinnosti okamžikem podpisu druhé smluvní strany, pokud zákon č. 340/2015 Sb., o zvláštních podmínkách účinnosti některých smluv, uveřejňování těchto smluv a o registru smluv (zákon o registru smluv), nestanoví jinak. V takovém případě nabývá smlouva účinnosti uveřejněním v registru smluv, které zajistí poskytovatel.
4. Smluvní strany shodně prohlašují, že si smlouvu před jejím podpisem přečetly, že byla uzavřena po vzájemném projednání podle jejich pravé a svobodné vůle, určitě, vážně a srozumitelně a že se dohodly o celém jejím obsahu, což stvrzují svými podpisy.
5. Nedílnou součástí této smlouvy je příloha: formulář Finančního vypořádání dotace.
6. Doložka platnosti právního úkonu podle § 41 zákona č. 128/2000 Sb., o obcích (obecní zřízení), ve znění pozdějších předpisů:

O poskytnutí účelové dotace rozhodlo Zastupitelstvo města Karviné svým usnesením č. ... ze dne 29.01.2024.

Za poskytovatele

V Karviné

Za příjemce

V Karviné

.....
Ing. Martina Šrámková, MPA
vedoucí Odboru školství a rozvoje MMK

.....
Ing. Jan Wolf
předseda správní rady MFK Karviná, z.s.

FINANČNÍ VYPOŘÁDÁNÍ DOTACE				
z rozpočtu statutárního města Karviné				
poskytnuté v roce	XXXX	na základě smlouvy č.	XXXX	
a) ZÁVĚREČNÁ ZPRÁVA				
Název projektu				
xxx				
Příjemce dotace				
xxx				
Výše poskytnutá dotace v Kč (celkem)		xxx		
Vyčerpáno z dotace celkem v Kč (celkem)		xxx		
Vratka provedena na účet poskytovatele (v případě nevyčerpání dotace nebo nerealizování projektu) ve výši		xxx		
Vratka provedena dne		xxx		
Stručný popis realizace projektu				
xxx				
Cílová skupina (včetně počtu osob)				
xxx				
Doba realizace projektu				
Zahájení	xxx	Ukončení	xxx	
Způsob propagace statutárního města Karviné při vlastní realizaci projektu				
xxx				
b) POLOŽKOVÉ VYÚČTOVÁNÍ NÁKLADŮ PROJEKTU *				
POPIS UZNATELNÉHO NÁKLADU	IDENTIFIKACE DOKLADU	ČÁSTKA (Kč)	ČERPÁNO Z DOTACE (Kč)	DATUM ÚHRADY

PŘIDÁVAT DALŠÍ ŘÁDKY

Potvrzuji pravdivost i správnost závěrečného vyúčtování dotace.	
podpis	
jméno a příjmení	xxxx
datum	xxx

*** Pokud počet řádků bude vyšší než 30 příjemce doručí tabulku POLOŽKOVÉ VYÚČTOVÁNÍ NÁKLADŮ PROJEKTU rovněž v souboru ve formátu excel poskytovateli dotace elektronicky (na elektronickou podatelnu, datovou schránkou popř. mailem).**

Příjemce je povinen k finančnímu vypořádání připojit kopie účetních dokladů vztahujících se k uznatelným nákladům projektu a kopie dokladů prokazujících úhrady těchto nákladů.

Příloha

Příloha č. 7 k usnesení

ČÍSLO JEDNACÍ:
SPISOVÁ ZNAČKA: SMK/000269/2024
ČÍSLO SMLOUVY: SML/0017/2024

S M L O U V A

o poskytnutí dotace z rozpočtu statutárního města Karviné uzavřená dle ust. § 10a odst. 5 zákona č. 250/2000 Sb., o rozpočtových pravidlech územních rozpočtů

I. SMLUVNÍ STRANY

poskytovatel: **statutární město Karviná**
zastoupen: Ing. Janem Wolfem, primátorem města
k podpisu smlouvy oprávněna na základě pověření ze dne 01.12.2022 Ing. Martina Šrámková, MPA,
vedoucí Odboru školství a rozvoje Magistrátu města Karviné
sídlo: Fryštátská 72/1, 733 24 Karviná-Fryštát
IČ: 00297534
DIČ: CZ00297534
číslo účtu: 27-1721542349/0800
bankovní spojení: Česká spořitelna a.s., pobočka Karviná-Fryštát

(dále jen „poskytovatel“)

a
příjemce: **MFK Karviná a.s.**
zapsán: u Krajského soudu v Ostravě, spisová značka B 3202
zastoupen: Petrem Hortem, členem představenstva
sídlo: Karviná-Nové Město, Sportovní 898/4, PSČ 735 06
IČ: 27795454
DIČ: CZ 27795454
číslo účtu: 35-9483240287/0100
bankovní spojení: Komerční banka, a.s.

(dále jen „příjemce“)

II. ZÁKLADNÍ USTANOVENÍ

- Tato smlouva je veřejnoprávní smlouvou uzavřenou dle § 10a odst. 5 zákona č. 250/2000 Sb., o rozpočtových pravidlech územních rozpočtů, ve znění pozdějších předpisů (dále jen „zákon č. 250/2000 Sb.“).
- Dotace je ve smyslu zákona č. 320/2001 Sb., o finanční kontrole ve veřejné správě a o změně některých zákonů (zákon o finanční kontrole), ve znění pozdějších předpisů (dále jen „zákon o finanční kontrole“), veřejnou finanční podporou a vztahují se na ni ustanovení tohoto zákona.

3. Smluvní strany prohlašují, že právní vztah založený touto smlouvou je založen na základě individuálně posouzené žádosti číslo SMK/000269/2024 ze dne 02.01.2024 .
4. Příjemce prohlašuje, že není osobou, vůči které je zakázána přímá či nepřímá finanční podpora ve smyslu čl. 51 nařízení Rady (EU) č. 833/2014 ze dne 31. července 2014 o omezujících opatřeních vzhledem k činnostem Ruska destabilizujícím situaci na Ukrajině (publikováno v Úředním věstníku Evropské unie dne 31. 7. 2014, L 229), ve znění Nařízení Rady (EU) 2022/576 ze dne 8. dubna 2022 (publikováno v Úředním věstníku Evropské unie dne 8. 4. 2022, L 111), tj. není právnickou osobou, subjektem nebo orgánem usazeným v Rusku, který je z více než 50 % ve veřejném vlastnictví či pod veřejnou kontrolou. Příjemce bere na vědomí, že pokud je uvedené prohlášení nepravdivé, bude to považováno za porušení této smlouvy a neoprávněné použití dotace.

III. PŘEDMĚT SMLOUVY

Předmětem této smlouvy je závazek poskytovatele poskytnout příjemci podle dále sjednaných podmínek účelovou dotaci a závazek příjemce tuto dotaci přijmout a užít v souladu s jejím účelovým a časovým určením a za podmínek stanovených touto smlouvou.

IV. DRUH A VÝŠE DOTACE

1. Celková výše účelové dotace činí 12.500.000,- Kč, z toho část ve výši 12.500.000,- Kč je neinvestiční a část ve výši 0 Kč je investiční.
2. Nedodržení čerpání dotace v rozčlenění na investiční a neinvestiční dle bodu 1 tohoto článku nebude považováno za porušení podmínek této smlouvy.

V. ÚČELOVÉ A ČASOVÉ URČENÍ DOTACE

1. Účelová dotace je určena na uznatelné náklady spojené s realizací projektu „Profesionální fotbal 2024“ (dále jen „projekt“) blíže specifikovaného v žádosti o poskytnutí dotace ze dne 02.01.2024, č.j. SMK/000269/2024.
2. Příjemce je oprávněn použít dotaci **pouze** k úhradě následujících uznatelných nákladů prokazatelně souvisejících s realizací projektu: na mzdové náklady včetně zákonných odvodů, odměny z DPP a DPČ, spotřební materiál včetně DDHM v pořizovací ceně do 40 tis. Kč bez DPH, služby včetně odměn OSVČ, energií, poplatků a pojištění
3. Příjemce je povinen zrealizovat projekt do 30.04.2025 čímž bude dosaženo účelu poskytnutí dotace dle této smlouvy.
4. Rozhodne-li se příjemce projekt vůbec nerealizovat, je povinen do 15 dnů tuto skutečnost písemně s uvedením důvodů oznámit poskytovateli a ve stejné lhůtě poskytnutou dotace vrátit na účet poskytovatele uvedený v čl. I. této smlouvy.

VI. TERMÍN A VÝŠE VYPLACENÍ DOTACE

Poskytovatel poskytne příjemci dotaci jednorázovým převodem ve prospěch účtu příjemce uvedeného v čl. I této smlouvy ve lhůtě do 21 dnů po nabytí účinnosti této smlouvy.

VII. FINANČNÍ VYPOŘÁDÁNÍ DOTACE

1. Termín finančního vypořádání dotace je do 01.07.2025.
2. Za den předložení finančního vypořádání se považuje den jeho předání k přepravě provozovateli poštovních služeb nebo podání na podatelně Magistrátu města Karviné.
3. Finanční vypořádání dotace musí být předloženo na formuláři dle přílohy č. 1 k této smlouvě a musí obsahovat:
 - 3.1. závěrečnou zprávu, která musí obsahovat tabulku čerpání finančních prostředků dotace a popis realizace projektu,
 - 3.2. položkové vyúčtování nákladů projektu se seznamem účetních dokladů vztahujících se k uznatelným nákladům dotace včetně uvedení obsahu jednotlivých účetních dokladů a dokladů prokazujících úhrady těchto nákladů.
4. Číslo účtu, na který se vrací nevyčerpané finanční prostředky, je účet poskytovatele uvedený v článku I. této smlouvy.
5. Nevyčerpané finanční prostředky, jsou-li vyšší než 100 Kč, se vrací poskytovateli na účet nejpozději ke dni, kdy má být předloženo finanční vypořádání dotace.
6. Rozhodným okamžikem vrácení prostředků dotace zpět na účet poskytovatele je den jejich odepsání z účtu příjemce.

VIII. POVINNOSTI PŘÍJEMCE

1. Příjemce se zavazuje dodržet tyto podmínky:
 - a) použít dotaci výlučně k účelu uvedenému v článku V. této smlouvy.
 - b) vést oddělenou účetní evidenci celého realizovaného projektu a to v členění na náklady financované z prostředků dotace a náklady financované z jiných zdrojů (zvláštní analytickou evidencí např. účelovým znakem, organizačním číslem atd.); tato evidence musí být podložena účetními doklady ve smyslu zákona č. 563/1991 Sb., o účetnictví, ve znění pozdějších předpisů; vedení oddělené účetní evidence v případech dotací poskytovaných zpětně je splněno vyhotovením přehledu účetních dokladů; čestné prohlášení příjemce o vynaložení finančních prostředků v rámci uznatelných nákladů realizovaného projektu není považováno za účetní doklad,
 - c) označit originály všech účetních dokladů vztahujících se k projektu názvem projektu, nebo jiným označením, které projekt jasně identifikuje, u dokladů, k jejichž úhradě byla použita dotace, pak navíc uvést formulaci „Financováno z rozpočtu SMK“, číslo smlouvy a výši použité dotace v Kč,
 - d) na požádání umožnit poskytovateli nahlédnutí do všech účetních dokladů týkajících se projektu,
 - e) předložit poskytovateli finanční vypořádání dotace,
 - f) řádně v souladu s právními předpisy uschovat originály všech účetních dokladů vztahujících se k projektu a na žádost poskytovatele tomuto poskytnout fotokopie originálních účetních dokladů týkajících se dotace včetně dokladů o jejich úhradě a v případě nesrovnalostí na výzvu poskytovatele předložit kopie všech účetních dokladů týkajících se ostatních nákladů projektu,
 - g) je-li příjemce zadavatelem veřejné zakázky nebo splní-li příjemce definici zadavatele veřejné zakázky podle § 4 zákona č. 134/2016 Sb., o zadávání veřejných zakázek, ve znění pozdějších předpisů, je povinen při výběru dodavatele veřejné zakázky zadávané v rámci projektu postupovat v souladu se zákonem č. 134/2016 Sb., o zadávání veřejných zakázek, ve znění pozdějších předpisů,
 - h) po dobu 5 let od ukončení realizace projektu nezczít dlouhodobý majetek včetně drobného dlouhodobého majetku dle účetních předpisů pořízený z prostředků získaných z dotace poskytnuté na základě této smlouvy,

- i) akceptovat využívání údajů o projektu pro účely administrace v informačních systémech poskytovatele, přičemž souhlasí se zveřejněním svého názvu (popřípadě jména a příjmení), adresy, názvu projektu, účelu a výše poskytnuté dotace,
- j) umožnit poskytovateli v souladu se zákonem o finanční kontrole řádné provedení průběžné a následné kontroly hospodaření s veřejnými prostředky z poskytnuté dotace, včetně provedení kontroly faktické realizace projektu na místě a předložit při kontrole všechny potřebné účetní a jiné doklady,
- k) neprodleně, nejpozději však do 7 kalendářních dnů ode dne kdy došlo k události, informovat poskytovatele o všech změnách souvisejících s čerpáním poskytnuté dotace, s realizací účelu smlouvy či identifikačními údaji příjemce; v případě změny účtu je příjemce povinen rovněž doložit vlastnictví k účtu, a to kopií příslušné smlouvy nebo potvrzením peněžního ústavu, přičemž z důvodu změn identifikačních údajů smluvních stran nebo čísla účtu není nutné uzavírat ke smlouvě dodatek,
- l) neprodleně, nejpozději však do 7 kalendářních dnů ode dne kdy došlo k události, písemně informovat poskytovatele o vlastní přeměně nebo zrušení s likvidací, v případě přeměny i o tom, na který subjekt přejdou práva a povinnosti z této smlouvy,
- m) uvádět na všech svých propagačních materiálech týkajících se podpořeného projektu logo města nebo text "S PODPOROU STATUTÁRNÍHO MĚSTA KARVINÉ", případně jiným způsobem poskytnutí podpory zveřejnit; logo statutárního města Karviné příjemce dotace použije pouze v souvislosti s realizací dotovaného projektu a to pouze podle závazného manuálu zveřejněného na internetových stránkách města Karviné.

IX. UZNATELNÝ NÁKLAD

Za uznatelný náklad se považuje užití finančních prostředků, které splňuje tyto podmínky:

1. příjemce je prokazatelně použil na úhradu přímých nákladů (nikoliv nepřímých tzv. kalkulovaných či vnitropodnikových) projektu,
2. uznatelný náklad musí vzniknout v období od 01.01.2024 do 30.04.2025 a současně musí být uhrazený v období od 01.01.2024 do 31.05.2025,
3. plní podmínky účelnosti, efektivnosti a hospodárnosti dle zákona o finanční kontrole,
4. byly vynaloženy na účel stanovený v čl. V. odst. 2 této smlouvy,
5. uznatelný náklad neinvestiční dotace musí splňovat podmínky daňově uznatelných nákladů dle §24 a §25 zákona č. 586/1992 Sb., o daních z příjmů s následujícími výjimkami, pokud v účelu stanoveném v čl. V. odst. 2 této smlouvy není uvedeno jinak:
 - 5.1. uznatelný náklad nesmí být také použitý na:
 - 5.1.1.alkohol a cigarety, a to ani ve formě cen, odměn a dárkových balíčků;
 - 5.1.2.úhrady za cateringové služby, rauty a jiné formy společenského občerstvení s výjimkou řádně vyúčtovaného stravného dle zákoníku práce;
 - 5.1.3.doprovodné programy a společenské akce pro účastníky či pořadatele, které přímo nesouvisejí s podpořeným projektem;
 - 5.1.4.poskytnutí dotace třetí straně;
 - 5.1.5.právní služby;
 - 5.1.6.tvorbu kapitálového jmění;
 - 5.1.7.DPH, pokud může žadatel uplatnit nárok na odpočet DPH vůči finančnímu úřadu nebo požádat o její vrácení v souladu se zákonem č. 235/2004 Sb., v platném znění;
 - 5.1.8.daně, pokuty, odvody a sankce příjemce;
 - 5.1.9.pořízení nebo technické zhodnocení dlouhodobého hmotného a nehmotného majetku (dlouhodobým hmotným majetkem se rozumí majetek, jehož doba použitelnosti je delší než jeden rok a vstupní cena vyšší než 40.000,- Kč; dlouhodobým nehmotným majetkem se rozumí majetek, jehož doba použitelnosti je delší než jeden rok a vstupní cena vyšší než 60.000,- Kč) – nevztahuje se na investiční projekty;
 - 5.1.10. ostatní sociální výdaje na zaměstnance, ke kterým nejsou zaměstnavatelé povinni dle zvláštních právních předpisů (příspěvky na penzijní připojištění, životní pojištění, dary k životním jubileím, příspěvky na rekreaci apod.);

- 5.1.11. mimořádné odměny vyplácené k dohodám o provedení práce a k dohodám o pracovní činnosti;
 - 5.1.12. splátky půjček, leasingové splátky, úhrada dluhů;
 - 5.1.13. smluvní pokuty, úroky z prodlení, ostatní pokuty a penále, odpisy nedobytných pohledávek, úroky, kursové ztráty, manka a škody);
 - 5.1.14. odpisy majetku;
 - 5.1.15. odměny členů správních rad, dozorčích rad a jiných orgánů právnických osob;
 - 5.1.16. zahraniční pracovní cesty (pokud to nevyžaduje charakter projektu);
 - 5.1.17. činnost politických stran a hnutí;
6. Uznatelným nákladem investiční dotace jsou náklady na pořízení dlouhodobého majetku uvedeného v účelu poskytnuté dotace.

X. PORUŠENÍ ROZPOČTOVÉ KÁZNĚ

1. Neoprávněné použití nebo zadržetí peněžních prostředků poskytnutých jako dotace z rozpočtu poskytovatele dle této smlouvy je porušením rozpočtové kázně podle § 22 zákona č. 250/2000 Sb. V případě porušení rozpočtové kázně bude postupováno dle zákona č. 250/2000 Sb.
2. Za porušení méně závažné ve smyslu ust. § 10a odst. 6 zákona č. 250/2000 Sb. se považuje:
- a) nedodržení povinností příjemce dle čl. VIII. odst. 1 písm. b), kdy se odvod za toto porušení rozpočtové kázně stanoví ve výši 10 % poskytnuté dotace avšak nejméně částka 1 001,- Kč.
 - b) nedodržení povinností příjemce dle čl. VIII. odst. 1 písm. c), kdy se odvod za toto porušení rozpočtové kázně stanoví ve výši 10 % poskytnuté dotace avšak nejméně částka 1 001,- Kč.
 - c) nedodržení povinností příjemce dle čl. VIII. odst. 1 písm. g), kdy se odvod za toto porušení rozpočtové kázně stanoví ve výši 10 % poskytnuté dotace avšak nejméně částka 1 001,- Kč.
 - d) nedodržení povinností příjemce dle čl. VIII. odst. 1 písm. k), kdy se odvod za toto porušení rozpočtové kázně stanoví ve výši 10 % poskytnuté dotace avšak nejméně částka 1 001,- Kč.
 - e) nedodržení povinností příjemce dle čl. VIII. odst. 1 písm. l), kdy se odvod za toto porušení rozpočtové kázně stanoví ve výši 10 % poskytnuté dotace avšak nejméně částka 1 001,- Kč.
 - f) nedodržení povinností příjemce dle čl. VIII. odst. 1 písm. m), kdy se odvod za toto porušení rozpočtové kázně stanoví ve výši 10 % poskytnuté dotace avšak nejméně částka 1 001,- Kč.
 - g) nedodržení povinností příjemce dle čl. VIII. odst. 1 písm. e) spočívající v nepředložení finančního vypořádání dotace v řádném termínu určeném v článku VII., kterou příjemce splní do 15 dní po řádném termínu, kdy se odvod za toto porušení rozpočtové kázně stanoví ve výši 10 % poskytnuté dotace avšak nejméně částka 1 001,- Kč.
 - h) nedodržení povinností příjemce dle čl. VIII. odst. 1 písm. e) spočívající v předložení neúplného nebo nesprávného závěrečného vyúčtování, kdy se odvod za toto porušení rozpočtové kázně stanoví ve výši 10 % poskytnuté dotace avšak nejméně částka 1 001,- Kč.
3. Odvody za porušení rozpočtové kázně méně závažné se sčítají maximálně do výše celkově poskytnuté dotace.

XI. OSTATNÍ UJEDNÁNÍ

1. Důkazní břemeno při prokazování uznatelných nákladů nese příjemce dotace.

**XII.
ZÁVĚREČNÁ USTANOVENÍ**

1. Smlouva je podepsána ve dvou vyhotoveních, z nichž každá má platnost originálu. Každá ze smluvních stran obdrží po jednom vyhotovení.
2. Smlouva může být měněna nebo doplňována jen formou písemných dodatků opatřených pořadovým číslem, datem a podpisem oprávněných zástupců obou smluvních stran.
3. Tato smlouva nabývá účinnosti okamžikem podpisu druhé smluvní strany, pokud zákon č. 340/2015 Sb., o zvláštních podmínkách účinnosti některých smluv, uveřejňování těchto smluv a o registru smluv (zákon o registru smluv), nestanoví jinak. V takovém případě nabývá smlouva účinnosti uveřejněním v registru smluv, které zajistí poskytovatel.
4. Smluvní strany shodně prohlašují, že si smlouvu před jejím podpisem přečetly, že byla uzavřena po vzájemném projednání podle jejich pravé a svobodné vůle, určitě, vážně a srozumitelně a že se dohodly o celém jejím obsahu, což stvrzují svými podpisy.
5. Nedílnou součástí této smlouvy je příloha: formulář Finančního vypořádání dotace.
6. Doložka platnosti právního úkonu podle § 41 zákona č. 128/2000 Sb., o obcích (obecní zřízení), ve znění pozdějších předpisů:

O poskytnutí účelové dotace rozhodlo Zastupitelstvo města Karviné svým usnesením č. ... ze dne 29.01.2024.

Za poskytovatele

V Karviné

Za příjemce

V Karviné

.....
Ing. Martina Šrámková, MPA
vedoucí Odboru školství a rozvoje MMK

.....
Petr Hort
člen představenstva MFK Karviná a.s.

Příloha

Příloha č. 8 k usnesení

ČÍSLO JEDNACÍ:
SPISOVÁ ZNAČKA: SMK/000240/2024
ČÍSLO SMLOUVY: SML/0018/2024

S M L O U V A

o poskytnutí dotace z rozpočtu statutárního města Karviné uzavřená dle ust. § 10a odst. 5 zákona č. 250/2000 Sb., o rozpočtových pravidlech územních rozpočtů

I. SMLUVNÍ STRANY

poskytovatel: **statutární město Karviná**
zastoupen: Ing. Janem Wolfem, primátorem města
k podpisu smlouvy oprávněna na základě pověření ze dne 01.12.2022 Ing. Martina Šrámková, MPA,
vedoucí Odboru školství a rozvoje Magistrátu města Karviné
sídlo: Fryštátská 72/1, 733 24 Karviná-Fryštát
IČ: 00297534
DIČ: CZ00297534
číslo účtu: 27-1721542349/0800
bankovní spojení: Česká spořitelna a.s., pobočka Karviná-Fryštát

(dále jen „poskytovatel“)

a
příjemce: **Městský fotbalový klub Karviná, z.s.**
zapsán: ve spolkovém rejstříku vedeném u Krajského soudu v Ostravě oddíl L,
vložka 5837,
zastoupen: Ing. Janem Wolfem, předsedou správní rady
sídlo: Sportovní 898/4, 735 06 Karviná – Nové Město
IČ: 26618320
DIČ: CZ26618320
číslo účtu: 27-7294040287/0100
bankovní spojení: Komerční banka, a.s.

(dále jen „příjemce“)

II. ZÁKLADNÍ USTANOVENÍ

1. Tato smlouva je veřejnoprávní smlouvou uzavřenou dle § 10a odst. 5 zákona č. 250/2000 Sb., o rozpočtových pravidlech územních rozpočtů, ve znění pozdějších předpisů (dále jen „zákon č. 250/2000 Sb.“).
2. Dotace je ve smyslu zákona č. 320/2001 Sb., o finanční kontrole ve veřejné správě a o změně některých zákonů (zákon o finanční kontrole), ve znění pozdějších předpisů (dále jen „zákon o finanční kontrole“), veřejnou finanční podporou a vztahují se na ni ustanovení tohoto zákona.

3. Smluvní strany prohlašují, že právní vztah založený touto smlouvou je založen na základě individuálně posouzené žádosti číslo SMK/000240/2024 ze dne 02.01.2024.
4. Příjemce prohlašuje, že není osobou, vůči které je zakázána přímá či nepřímá finanční podpora ve smyslu čl. 51 nařízení Rady (EU) č. 833/2014 ze dne 31. července 2014 o omezujících opatřeních vzhledem k činnostem Ruska destabilizujícím situaci na Ukrajině (publikováno v Úředním věstníku Evropské unie dne 31. 7. 2014, L 229), ve znění Nařízení Rady (EU) 2022/576 ze dne 8. dubna 2022 (publikováno v Úředním věstníku Evropské unie dne 8. 4. 2022, L 111), tj. není právnickou osobou, subjektem nebo orgánem usazeným v Rusku, který je z více než 50 % ve veřejném vlastnictví či pod veřejnou kontrolou. Příjemce bere na vědomí, že pokud je uvedené prohlášení nepravdivé, bude to považováno za porušení této smlouvy a neoprávněné použití dotace.

III. PŘEDMĚT SMLOUVY

Předmětem této smlouvy je závazek poskytovatele poskytnout příjemci podle dále sjednaných podmínek účelovou dotaci a závazek příjemce tuto dotaci přijmout a užít v souladu s jejím účelovým a časovým určením a za podmínek stanovených touto smlouvou.

IV. DRUH A VÝŠE DOTACE

1. Celková výše účelové dotace činí 5.500.000,- Kč, z toho část ve výši 5.500.000,- Kč je neinvestiční a část ve výši 0 Kč je investiční.
2. Nedodržení čerpání dotace v rozčlenění na investiční a neinvestiční dle bodu 1 tohoto článku nebude považováno za porušení podmínek této smlouvy.

V. ÚČELOVÉ A ČASOVÉ URČENÍ DOTACE

1. Účelová dotace je určena na uznatelné náklady spojené s realizací projektu „Fotbal dětí a mládeže 2024“ (dále jen „projekt“) blíže specifikovaného v žádosti o poskytnutí dotace ze dne 02.01.2024 č.j. SMK/000240/2024.
2. Příjemce je oprávněn použít dotaci **pouze** k úhradě následujících uznatelných nákladů prokazatelně souvisejících s realizací projektu: „Fotbal dětí a mládeže 2024“, náklady na
 - Sportovní materiál včetně drobného dlouhodobého majetku s pořizovací cenou do 40 tis. Kč – sport a údržba
 - Služby včetně OSVČ, energie, opravy, poplatky a pojištění, DDNHM s pořizovací cenou do 60 tis. Kč – sport a údržba
 - Mzdy, DPP, DPČ včetně zákonných odvodů a pojištění, příležitostná činnost
3. Příjemce je povinen zrealizovat projekt do 30.04.2025, čímž bude dosaženo účelu poskytnutí dotace dle této smlouvy.
4. Rozhodne-li se příjemce projekt vůbec nerealizovat, je povinen do 15 dnů tuto skutečnost písemně s uvedením důvodů oznámit poskytovateli a ve stejné lhůtě poskytnutou dotace vrátit na účet poskytovatele uvedený v čl. I. této smlouvy.

VI. TERMÍN A VÝŠE VYPLACENÍ DOTACE

Poskytovatel poskytne příjemci dotaci jednorázovým převodem ve prospěch účtu příjemce uvedeného v čl. I této smlouvy ve lhůtě do 21 dnů po nabytí účinnosti této smlouvy.

VII. FINANČNÍ VYPOŘÁDÁNÍ DOTACE

1. Termín finančního vypořádání dotace je do 01.07.2025.
2. Za den předložení finančního vypořádání se považuje den jeho předání k přepravě provozovateli poštovních služeb nebo podání na podatelně Magistrátu města Karviné.
3. Finanční vypořádání dotace musí být předloženo na formuláři dle přílohy č. 1 k této smlouvě a musí obsahovat:
 - 3.1. závěrečnou zprávu, která musí obsahovat tabulku čerpání finančních prostředků dotace a popis realizace projektu,
 - 3.2. položkové vyúčtování nákladů projektu se seznamem účetních dokladů vztahujících se k uznatelným nákladům dotace včetně uvedení obsahu jednotlivých účetních dokladů a dokladů prokazujících úhrady těchto nákladů.
4. Číslo účtu, na který se vrací nevyčerpané finanční prostředky, je účet poskytovatele uvedený v článku I. této smlouvy.
5. Nevyčerpané finanční prostředky, jsou-li vyšší než 100 Kč, se vrací poskytovateli na účet nejpozději ke dni, kdy má být předloženo finanční vypořádání dotace.
6. Rozhodným okamžikem vrácení prostředků dotace zpět na účet poskytovatele je den jejich odepsání z účtu příjemce.

VIII. POVINNOSTI PŘÍJEMCE

1. Příjemce se zavazuje dodržet tyto podmínky:
 - a) použít dotaci výlučně k účelu uvedenému v článku V. této smlouvy.
 - b) vést oddělenou účetní evidenci celého realizovaného projektu a to v členění na náklady financované z prostředků dotace a náklady financované z jiných zdrojů (zvláštní analytickou evidencí např. účelovým znakem, organizačním číslem atd.); tato evidence musí být podložena účetními doklady ve smyslu zákona č. 563/1991 Sb., o účetnictví, ve znění pozdějších předpisů; vedení oddělené účetní evidence v případech dotací poskytovaných zpětně je splněno vyhotovením přehledu účetních dokladů; čestné prohlášení příjemce o vynaložení finančních prostředků v rámci uznatelných nákladů realizovaného projektu není považováno za účetní doklad,
 - c) označit originály všech účetních dokladů vztahujících se k projektu názvem projektu, nebo jiným označením, které projekt jasně identifikuje, u dokladů, k jejichž úhradě byla použita dotace, pak navíc uvést formulaci „Financováno z rozpočtu SMK“, číslo smlouvy a výši použité dotace v Kč,
 - d) na požádání umožnit poskytovateli nahlédnutí do všech účetních dokladů týkajících se projektu,
 - e) předložit poskytovateli finanční vypořádání dotace,
 - f) řádně v souladu s právními předpisy uschovat originály všech účetních dokladů vztahujících se k projektu a na žádost poskytovatele tomuto poskytnout fotokopie originálních účetních dokladů týkajících se dotace včetně dokladů o jejich úhradě a v případě nesrovnalostí na výzvu poskytovatele předložit kopie všech účetních dokladů týkajících se ostatních nákladů projektu,
 - g) je-li příjemce zadavatelem veřejné zakázky nebo splní-li příjemce definici zadavatele veřejné zakázky podle § 4 zákona č. 134/2016 Sb., o zadávání veřejných zakázek, ve znění pozdějších předpisů, je povinen při výběru dodavatele veřejné zakázky zadávané v rámci projektu

postupovat v souladu se zákonem č. 134/2016 Sb., o zadávání veřejných zakázek, ve znění pozdějších předpisů,

- h) po dobu 5 let od ukončení realizace projektu nezcizit dlouhodobý majetek včetně drobného dlouhodobého majetku dle účetních předpisů pořízený z prostředků získaných z dotace poskytnuté na základě této smlouvy,
- i) akceptovat využívání údajů o projektu pro účely administrace v informačních systémech poskytovatele, přičemž souhlasí se zveřejněním svého názvu (popřípadě jména a příjmení), adresy, názvu projektu, účelu a výše poskytnuté dotace,
- j) umožnit poskytovateli v souladu se zákonem o finanční kontrole řádné provedení průběžné a následné kontroly hospodaření s veřejnými prostředky z poskytnuté dotace, včetně provedení kontroly faktické realizace projektu na místě a předložit při kontrole všechny potřebné účetní a jiné doklady,
- k) neprodleně, nejpozději však do 7 kalendářních dnů ode dne kdy došlo k události, informovat poskytovatele o všech změnách souvisejících s čerpáním poskytnuté dotace, s realizací účelu smlouvy či identifikačními údaji příjemce; v případě změny účtu je příjemce povinen rovněž doložit vlastnictví k účtu, a to kopií příslušné smlouvy nebo potvrzením peněžního ústavu, přičemž z důvodu změn identifikačních údajů smluvních stran nebo čísla účtu není nutné uzavírat ke smlouvě dodatek,
- l) neprodleně, nejpozději však do 7 kalendářních dnů ode dne kdy došlo k události, písemně informovat poskytovatele o vlastní přeměně nebo zrušení s likvidací, v případě přeměny i o tom, na který subjekt přejdou práva a povinnosti z této smlouvy,
- m) uvádět na všech svých propagačních materiálech týkajících se podpořeného projektu logo města nebo text "S PODPOROU STATUTÁRNÍHO MĚSTA KARVINÉ", případně jiným způsobem poskytnutí podpory zveřejnit; logo statutárního města Karviné příjemce dotace použije pouze v souvislosti s realizací dotovaného projektu a to pouze podle závazného manuálu zveřejněného na internetových stránkách města Karviné.

IX. UZNATELNÝ NÁKLAD

Za uznatelný náklad se považuje užití finančních prostředků, které splňuje tyto podmínky:

1. příjemce je prokazatelně použil na úhradu přímých nákladů (nikoliv nepřímých tzv. kalkulovaných či vnitropodnikových) projektu,
2. uznatelný náklad musí vzniknout v období od 01.01.2024 do 30.04.2025 a současně musí být uhrazený v období od 01.01.2024 do 31.05.2025,
3. plní podmínky účelnosti, efektivnosti a hospodárnosti dle zákona o finanční kontrole,
4. byly vynaloženy na účel stanovený v čl. V. odst. 2 této smlouvy,
5. uznatelný náklad neinvestiční dotace musí splňovat podmínky daňově uznatelných nákladů dle §24 a §25 zákona č. 586/1992 Sb., o daních z příjmů s následujícími výjimkami, pokud v účelu stanoveném v čl. V. odst. 2 této smlouvy není uvedeno jinak:
 - 5.1. uznatelný náklad nesmí být také použitý na:
 - 5.1.1.alkohol a cigarety, a to ani ve formě cen, odměn a dárkových balíčků;
 - 5.1.2.úhrady za cateringové služby, rauty a jiné formy společenského občerstvení s výjimkou řádně vyúčtovaného stravného dle zákoníku práce;
 - 5.1.3.doprovodné programy a společenské akce pro účastníky či pořadatele, které přímo nesouvisejí s podpořeným projektem;
 - 5.1.4.poskytnutí dotace třetí straně;
 - 5.1.5.právní služby;
 - 5.1.6.tvorbu kapitálového jmění;
 - 5.1.7.DPH, pokud může žadatel uplatnit nárok na odpočet DPH vůči finančnímu úřadu nebo požádat o její vrácení v souladu se zákonem č. 235/2004 Sb., v platném znění;
 - 5.1.8.daně, pokuty, odvody a sankce příjemce;
 - 5.1.9.pořízení nebo technické zhodnocení dlouhodobého hmotného a nehmotného majetku (dlouhodobým hmotným majetkem se rozumí majetek, jehož doba použitelnosti je delší než jeden rok a vstupní cena vyšší než 40.000,- Kč; dlouhodobým nehmotným majetkem

se rozumí majetek, jehož doba použitelnosti je delší než jeden rok a vstupní cena vyšší než 60.000,- Kč) – nevztahuje se na investiční projekty;

- 5.1.10. ostatní sociální výdaje na zaměstnance, ke kterým nejsou zaměstnavatelé povinni dle zvláštních právních předpisů (příspěvky na penzijní připojištění, životní pojištění, dary k životním jubileím, příspěvky na rekreaci apod.);
 - 5.1.11. mimořádné odměny vyplácené k dohodám o provedení práce a k dohodám o pracovní činnosti;
 - 5.1.12. splátky půjček, leasingové splátky, úhrada dluhů;
 - 5.1.13. smluvní pokuty, úroky z prodlení, ostatní pokuty a penále, odpisy nedobytných pohledávek, úroky, kursové ztráty, manka a škody);
 - 5.1.14. odpisy majetku;
 - 5.1.15. odměny členů správních rad, dozorčích rad a jiných orgánů právnických osob;
 - 5.1.16. zahraniční pracovní cesty (pokud to nevyžaduje charakter projektu);
 - 5.1.17. činnost politických stran a hnutí;
6. Uznatelným nákladem investiční dotace jsou náklady na pořízení dlouhodobého majetku uvedeného v účelu poskytnuté dotace.

X. PORUŠENÍ ROZPOČTOVÉ KÁZNĚ

1. Neoprávněné použití nebo zadržetí peněžních prostředků poskytnutých jako dotace z rozpočtu poskytovatele dle této smlouvy je porušením rozpočtové kázně podle § 22 zákona č. 250/2000 Sb. V případě porušení rozpočtové kázně bude postupováno dle zákona č. 250/2000 Sb.
2. Za porušení méně závažné ve smyslu ust. § 10a odst. 6 zákona č. 250/2000 Sb. se považuje:
 - a) nedodržení povinností příjemce dle čl. VIII. odst. 1 písm. b), kdy se odvod za toto porušení rozpočtové kázně stanoví ve výši 10 % poskytnuté dotace avšak nejméně částka 1 001,- Kč.
 - b) nedodržení povinností příjemce dle čl. VIII. odst. 1 písm. c), kdy se odvod za toto porušení rozpočtové kázně stanoví ve výši 10 % poskytnuté dotace avšak nejméně částka 1 001,- Kč.
 - c) nedodržení povinností příjemce dle čl. VIII. odst. 1 písm. g), kdy se odvod za toto porušení rozpočtové kázně stanoví ve výši 10 % poskytnuté dotace avšak nejméně částka 1 001,- Kč.
 - d) nedodržení povinností příjemce dle čl. VIII. odst. 1 písm. k), kdy se odvod za toto porušení rozpočtové kázně stanoví ve výši 10 % poskytnuté dotace avšak nejméně částka 1 001,- Kč.
 - e) nedodržení povinností příjemce dle čl. VIII. odst. 1 písm. l), kdy se odvod za toto porušení rozpočtové kázně stanoví ve výši 10 % poskytnuté dotace avšak nejméně částka 1 001,- Kč.
 - f) nedodržení povinností příjemce dle čl. VIII. odst. 1 písm. m), kdy se odvod za toto porušení rozpočtové kázně stanoví ve výši 10 % poskytnuté dotace avšak nejméně částka 1 001,- Kč.
 - g) nedodržení povinností příjemce dle čl. VIII. odst. 1 písm. e) spočívající v nepředložení finančního vypořádání dotace v řádném termínu určeném v článku VII., kterou příjemce splní do 15 dní po řádném termínu, kdy se odvod za toto porušení rozpočtové kázně stanoví ve výši 10 % poskytnuté dotace avšak nejméně částka 1 001,- Kč.
 - h) nedodržení povinností příjemce dle čl. VIII. odst. 1 písm. e) spočívající v předložení neúplného nebo nesprávného závěrečného vyúčtování, kdy se odvod za toto porušení rozpočtové kázně stanoví ve výši 10 % poskytnuté dotace avšak nejméně částka 1 001,- Kč.
3. Odvody za porušení rozpočtové kázně méně závažné se sčítají maximálně do výše celkově poskytnuté dotace.

**XI.
OSTATNÍ UJEDNÁNÍ**

1. Důkazní břemeno při prokazování uznatelných nákladů nese příjemce dotace.

**XII.
ZÁVĚREČNÁ USTANOVENÍ**

1. Smlouva je podepsána ve dvou vyhotoveních, z nichž každá má platnost originálu. Každá ze smluvních stran obdrží po jednom vyhotovení.
2. Smlouva může být měněna nebo doplňována jen formou písemných dodatků opatřených pořadovým číslem, datem a podpisem oprávněných zástupců obou smluvních stran.
3. Tato smlouva nabývá účinnosti okamžikem podpisu druhé smluvní strany, pokud zákon č. 340/2015 Sb., o zvláštních podmínkách účinnosti některých smluv, uveřejňování těchto smluv a o registru smluv (zákon o registru smluv), nestanoví jinak. V takovém případě nabývá smlouva účinnosti uveřejněním v registru smluv, které zajistí poskytovatel.
4. Smluvní strany shodně prohlašují, že si smlouvu před jejím podpisem přečetly, že byla uzavřena po vzájemném projednání podle jejich pravé a svobodné vůle, určitě, vážně a srozumitelně a že se dohodly o celém jejím obsahu, což stvrzují svými podpisy.
5. Nedílnou součástí této smlouvy je příloha: formulář Finančního vypořádání dotace.
6. Doložka platnosti právního úkonu podle § 41 zákona č. 128/2000 Sb., o obcích (obecní zřízení), ve znění pozdějších předpisů:

O poskytnutí účelové dotace rozhodlo Zastupitelstvo města Karviné svým usnesením č. ... ze dne 29.01.2024.

Za poskytovatele

V Karviné

Za příjemce

V Karviné

.....
Ing. Martina Šrámková, MPA
vedoucí Odboru školství a rozvoje MMK

.....
Ing. Jan Wolf
předseda správní rady MFK Karviná, z.s.

FINANČNÍ VYPOŘÁDÁNÍ DOTACE				
z rozpočtu statutárního města Karviné				
poskytnuté v roce		XXXX	na základě smlouvy č.	XXXX
a) ZÁVĚREČNÁ ZPRÁVA				
Název projektu				
xxx				
Příjemce dotace				
xxx				
Výše poskytnutá dotace v Kč (celkem)		.xxx		
Vyčerpáno z dotace celkem v Kč (celkem)		.xxx		
Vratka provedena na účet poskytovatele (v případě nevyčerpání dotace nebo nerealizování projektu) ve výši		.xxx		
Vratka provedena dne		.xxx		
Stručný popis realizace projektu				
xxx				
Cílová skupina (včetně počtu osob)				
xxx				
Doba realizace projektu				
Zahájení	xxx	Ukončení	xxx	
Způsob propagace statutárního města Karviné při vlastní realizaci projektu				
xxx				
b) POLOŽKOVÉ VYÚČTOVÁNÍ NÁKLADŮ PROJEKTU *				
POPIS UZNATELNÉHO NÁKLADU	IDENTIFIKACE DOKLADU	ČÁSTKA (Kč)	ČERPÁNO Z DOTACE (Kč)	DATUM ÚHRADY
PŘIDÁVAT DALŠÍ ŘÁDKY				
Potvrzuji pravdivost i správnost závěrečného vyúčtování dotace.				
podpis				
jméno a příjmení		xxxx		
datum		.xxx		
* Pokud počet řádků bude vyšší než 30 příjemce doručí tabulku POLOŽKOVÉ VYÚČTOVÁNÍ NÁKLADŮ PROJEKTU rovněž v souboru ve formátu excel poskytovateli dotace elektronicky (na elektronickou podatelnu, datovou schránkou popř. mailem).				

Příloha

Příloha č. 9 k usnesení

ČÍSLO JEDNACÍ:
SPISOVÁ ZNAČKA: SMK/003455/2024
ČÍSLO SMLOUVY: SML/0029/2024

S M L O U V A

o poskytnutí dotace z rozpočtu statutárního města Karviné uzavřená dle ust. § 10a odst. 5 zákona č. 250/2000 Sb., o rozpočtových pravidlech územních rozpočtů

I. SMLUVNÍ STRANY

poskytovatel: **statutární město Karviná**
zastoupen: Ing. Janem Wolfem, primátorem města
k podpisu smlouvy oprávněna na základě pověření ze dne 01.12.2022 Ing. Martina Šrámková, MPA,
vedoucí Odboru školství a rozvoje Magistrátu města Karviné
sídlo: Fryštátská 72/1, 733 24 Karviná-Fryštát
IČ: 00297534
DIČ: CZ00297534
číslo účtu: 27-1721542349/0800
bankovní spojení: Česká spořitelna a.s., pobočka Karviná-Fryštát

(dále jen „poskytovatel“)

a
příjemce: **HK Karviná 2021, z.s.**
zapsán: v rejstříku spolků u Krajského soudu v Ostravě, oddíl L, vl. 8007
zastoupen: Martinem Kytkou, předsedou
sídlo: Karviná, Fryštát, Masarykovo nám. 18/9, PSČ 733 01
IČ: 22739131
DIČ: CZ22739131
Číslo účtu: 227391317/5500
Bankovní spojení: Raiffeisenbank

(dále jen „příjemce“)

(dále jen „příjemce“)

II. ZÁKLADNÍ USTANOVENÍ

1. Tato smlouva je veřejnoprávní smlouvou uzavřenou dle § 10a odst. 5 zákona č. 250/2000 Sb., o rozpočtových pravidlech územních rozpočtů, ve znění pozdějších předpisů (dále jen „zákon č. 250/2000 Sb.“).
2. Dotace je ve smyslu zákona č. 320/2001 Sb., o finanční kontrole ve veřejné správě a o změně některých zákonů (zákon o finanční kontrole), ve znění pozdějších předpisů (dále jen „zákon o finanční kontrole“), veřejnou finanční podporou a vztahuje se na ni ustanovení tohoto zákona.

3. Smluvní strany prohlašují, že právní vztah založený touto smlouvou je založen na základě individuálně posouzené žádosti číslo SMK/003455/2024 ze dne 08.01.2024 .
4. Příjemce prohlašuje, že není osobou, vůči které je zakázána přímá či nepřímá finanční podpora ve smyslu čl. 51 nařízení Rady (EU) č. 833/2014 ze dne 31. července 2014 o omezujících opatřeních vzhledem k činnostem Ruska destabilizujícími situaci na Ukrajině (publikováno v Úředním věstníku Evropské unie dne 31. 7. 2014, L 229), ve znění Nařízení Rady (EU) 2022/576 ze dne 8. dubna 2022 (publikováno v Úředním věstníku Evropské unie dne 8. 4. 2022, L 111), tj. není právnickou osobou, subjektem nebo orgánem usazeným v Rusku, který je z více než 50 % ve veřejném vlastnictví či pod veřejnou kontrolou. Příjemce bere na vědomí, že pokud je uvedené prohlášení nepravdivé, bude to považováno za porušení této smlouvy a neoprávněné použití dotace.

III. PŘEDMĚT SMLOUVY

Předmětem této smlouvy je závazek poskytovatele poskytnout příjemci podle dále sjednaných podmínek účelovou dotaci a závazek příjemce tuto dotaci přijmout a užít v souladu s jejím účelovým a časovým určením a za podmínek stanovených touto smlouvou.

IV. DRUH A VÝŠE DOTACE

1. Celková výše účelové dotace činí 4.000.000,- Kč, z toho část ve výši 4.000.000,- Kč je neinvestiční a část ve výši 0 Kč je investiční.
2. Nedodržení čerpání dotace v rozčlenění na investiční a neinvestiční dle bodu 1 tohoto článku nebude považováno za porušení podmínek této smlouvy.

V. ÚČELOVÉ A ČASOVÉ URČENÍ DOTACE

1. Účelová dotace je určena na uznatelné náklady spojené s realizací projektu „Celoroční sportovní činnost HK Karviná 2021 z.s.“ (dále jen „projekt“) blíže specifikovaného v žádosti o poskytnutí dotace ze dne 08.01.2024 č.j. SMK/003455/2024.
2. Příjemce je oprávněn použít dotaci **pouze** k úhradě následujících uznatelných nákladů prokazatelně souvisejících s realizací projektu:
 - Sportovní materiál, výstroj a výzbroj
 - Služby včetně OSVČ, doprava, poplatky a pojištění
 - Odměny trenérům včetně zákonných odvodů a pojištění
 - provozní náklady - pronájem ledové plochy, šaten, přípravných prostor včetně služeb
3. Příjemce je povinen zrealizovat projekt do 31.12.2024, čímž bude dosaženo účelu poskytnutí dotace dle této smlouvy.
4. Rozhodne-li se příjemce projekt vůbec nerealizovat, je povinen do 15 dnů tuto skutečnost písemně s uvedením důvodů oznámit poskytovateli a ve stejné lhůtě poskytnutou dotaci vrátit na účet poskytovatele uvedený v čl. I. této smlouvy.

VI. TERMÍN A VÝŠE VYPLACENÍ DOTACE

Poskytovatel poskytne příjemci dotaci převodem na účet příjemce uvedený v čl. I této smlouvy v těchto splátkách:

1. splátka ve výši 2.000.000 Kč do 21 dnů po nabytí účinnosti této smlouvy
2. splátka ve výši 2.000.000 Kč do 15.7.2024

VII. FINANČNÍ VYPOŘÁDÁNÍ DOTACE

1. Termín finančního vypořádání dotace je do 1.6.2025.
2. Za den předložení finančního vypořádání se považuje den jeho předání k přepravě provozovateli poštovních služeb nebo podání na podatelně Magistrátu města Karviné.
3. Finanční vypořádání dotace musí být předloženo na formuláři dle přílohy č. 1 k této smlouvě a musí obsahovat:
 - 3.1. závěrečnou zprávu, která musí obsahovat tabulku čerpání finančních prostředků dotace a popis realizace projektu,
 - 3.2. položkové vyúčtování nákladů projektu se seznamem účetních dokladů vztahujících se k uznatelným nákladům dotace včetně uvedení obsahu jednotlivých účetních dokladů a dokladů prokazujících úhrady těchto nákladů.
4. Číslo účtu, na který se vrací nevyčerpané finanční prostředky, je účet poskytovatele uvedený v článku I. této smlouvy.
5. Nevyčerpané finanční prostředky, jsou-li vyšší než 100 Kč, se vrací poskytovateli na účet nejpozději ke dni, kdy má být předloženo finanční vypořádání dotace.
6. Rozhodným okamžikem vrácení prostředků dotace zpět na účet poskytovatele je den jejich odepsání z účtu příjemce.

VIII. POVINNOSTI PŘÍJEMCE

1. Příjemce se zavazuje dodržet tyto podmínky:
 - a) použít dotaci výlučně k účelu uvedenému v článku V. této smlouvy.
 - b) vést oddělenou účetní evidenci celého realizovaného projektu a to v členění na náklady financované z prostředků dotace a náklady financované z jiných zdrojů (zvláštní analytickou evidencí např. účelovým znakem, organizačním číslem atd.); tato evidence musí být podložena účetními doklady ve smyslu zákona č. 563/1991 Sb., o účetnictví, ve znění pozdějších předpisů; vedení oddělené účetní evidence v případech dotací poskytovaných zpětně je splněno vyhotovením přehledu účetních dokladů; čestné prohlášení příjemce o vynaložení finančních prostředků v rámci uznatelných nákladů realizovaného projektu není považováno za účetní doklad,
 - c) označit originály všech účetních dokladů vztahujících se k projektu názvem projektu, nebo jiným označením, které projekt jasně identifikuje, u dokladů, k jejichž úhradě byla použita dotace, pak navíc uvést formulaci „Financováno z rozpočtu SMK“, číslo smlouvy a výši použité dotace v Kč,
 - d) na požádání umožnit poskytovateli nahlédnutí do všech účetních dokladů týkajících se projektu,
 - e) předložit poskytovateli finanční vypořádání dotace,
 - f) řádně v souladu s právními předpisy uschovat originály všech účetních dokladů vztahujících se k projektu a na žádost poskytovatele tomuto poskytnout fotokopie originálních účetních dokladů týkajících se dotace včetně dokladů o jejich úhradě a v případě nesrovnalostí na výzvu poskytovatele předložit kopie všech účetních dokladů týkajících se ostatních nákladů projektu,

- g) je-li příjemce zadavatelem veřejné zakázky nebo splní-li příjemce definici zadavatele veřejné zakázky podle § 4 zákona č. 134/2016 Sb., o zadávání veřejných zakázek, ve znění pozdějších předpisů, je povinen při výběru dodavatele veřejné zakázky zadávané v rámci projektu postupovat v souladu se zákonem č. 134/2016 Sb., o zadávání veřejných zakázek, ve znění pozdějších předpisů,
- h) po dobu 5 let od ukončení realizace projektu nezcizit dlouhodobý majetek včetně drobného dlouhodobého majetku dle účetních předpisů pořízený z prostředků získaných z dotace poskytnuté na základě této smlouvy,
- i) akceptovat využívání údajů o projektu pro účely administrace v informačních systémech poskytovatele, přičemž souhlasí se zveřejněním svého názvu (popřípadě jména a příjmení), adresy, názvu projektu, účelu a výše poskytnuté dotace,
- j) umožnit poskytovateli v souladu se zákonem o finanční kontrole řádné provedení průběžné a následné kontroly hospodaření s veřejnými prostředky z poskytnuté dotace, včetně provedení kontroly faktické realizace projektu na místě a předložit při kontrole všechny potřebné účetní a jiné doklady,
- k) neprodleně, nejpozději však do 7 kalendářních dnů ode dne kdy došlo k události, informovat poskytovatele o všech změnách souvisejících s čerpáním poskytnuté dotace, s realizací účelu smlouvy či identifikačními údaji příjemce; v případě změny účtu je příjemce povinen rovněž doložit vlastnictví k účtu, a to kopií příslušné smlouvy nebo potvrzením peněžního ústavu, přičemž z důvodu změn identifikačních údajů smluvních stran nebo čísla účtu není nutné uzavírat ke smlouvě dodatek,
- l) neprodleně, nejpozději však do 7 kalendářních dnů ode dne kdy došlo k události, písemně informovat poskytovatele o vlastní přeměně nebo zrušení s likvidací, v případě přeměny i o tom, na který subjekt přejdou práva a povinnosti z této smlouvy,
- m) uvádět na všech svých propagačních materiálech týkajících se podpořeného projektu logo města nebo text "S PODPOROU STATUTÁRNÍHO MĚSTA KARVINÉ", případně jiným způsobem poskytnutí podpory zveřejnit; logo statutárního města Karviné příjemce dotace použije pouze v souvislosti s realizací dotovaného projektu a to pouze podle závazného manuálu zveřejněného na internetových stránkách města Karviné.

IX. UZNATELNÝ NÁKLAD

Za uznatelný náklad se považuje užití finančních prostředků, které splňuje tyto podmínky:

1. příjemce je prokazatelně použil na úhradu přímých nákladů (nikoliv nepřímých tzv. kalkulovaných či vnitropodnikových) projektu,
2. uznatelný náklad musí vzniknout v období od 01.01.2024 do 31.12.2024 a současně musí být uhrazený v období od 01.01.2024 do 31.01.2025,
3. plní podmínky účelnosti, efektivnosti a hospodárnosti dle zákona o finanční kontrole,
4. byly vynaloženy na účel stanovený v čl. V. odst. 2 této smlouvy,
5. uznatelný náklad neinvestiční dotace musí splňovat podmínky daňově uznatelných nákladů dle §24 a §25 zákona č. 586/1992 Sb., o daních z příjmů s následujícími výjimkami, pokud v účelu stanoveném v čl. V. odst. 2 této smlouvy není uvedeno jinak:
 - 5.1. uznatelný náklad nesmí být také použitý na:
 - 5.1.1.alkohol a cigarety, a to ani ve formě cen, odměn a dárkových balíčků;
 - 5.1.2.úhrady za cateringové služby, rauty a jiné formy společenského občerstvení s výjimkou řádně vyúčtovaného stravného dle zákoníku práce;
 - 5.1.3.doprovodné programy a společenské akce pro účastníky či pořadatele, které přímo nesouvisejí s podpořeným projektem;
 - 5.1.4.poskytnutí dotace třetí straně;
 - 5.1.5.právní služby;
 - 5.1.6.tvorbu kapitálového jmění;
 - 5.1.7.DPH, pokud může žadatel uplatnit nárok na odpočet DPH vůči finančnímu úřadu nebo požádat o její vrácení v souladu se zákonem č. 235/2004 Sb., v platném znění;
 - 5.1.8.daně, pokuty, odvody a sankce příjemce;

- 5.1.9. pořízení nebo technické zhodnocení dlouhodobého hmotného a nehmotného majetku (dlouhodobým hmotným majetkem se rozumí majetek, jehož doba použitelnosti je delší než jeden rok a vstupní cena vyšší než 40.000,- Kč; dlouhodobým nehmotným majetkem se rozumí majetek, jehož doba použitelnosti je delší než jeden rok a vstupní cena vyšší než 60.000,- Kč) – nevztahuje se na investiční projekty;
 - 5.1.10. ostatní sociální výdaje na zaměstnance, ke kterým nejsou zaměstnavatelé povinni dle zvláštních právních předpisů (příspěvky na penzijní připojištění, životní pojištění, dary k životním jubileím, příspěvky na rekreaci apod.);
 - 5.1.11. mimořádné odměny vyplácené k dohodám o provedení práce a k dohodám o pracovní činnosti;
 - 5.1.12. splátky půjček, leasingové splátky, úhrada dluhů;
 - 5.1.13. smluvní pokuty, úroky z prodlení, ostatní pokuty a penále, odpisy nedobytných pohledávek, úroky, kursové ztráty, manka a škody);
 - 5.1.14. odpisy majetku;
 - 5.1.15. odměny členů správních rad, dozorčích rad a jiných orgánů právnických osob;
 - 5.1.16. zahraniční pracovní cesty (pokud to nevyžaduje charakter projektu);
 - 5.1.17. činnost politických stran a hnutí;
6. Uznatelným nákladem investiční dotace jsou náklady na pořízení dlouhodobého majetku uvedeného v účelu poskytnuté dotace.

X. PORUŠENÍ ROZPOČTOVÉ KÁZNĚ

1. Neoprávněné použití nebo zadržení peněžních prostředků poskytnutých jako dotace z rozpočtu poskytovatele dle této smlouvy je porušením rozpočtové kázně podle § 22 zákona č. 250/2000 Sb. V případě porušení rozpočtové kázně bude postupováno dle zákona č. 250/2000 Sb.
2. Za porušení méně závažné ve smyslu ust. § 10a odst. 6 zákona č. 250/2000 Sb. se považuje:
 - a) nedodržení povinností příjemce dle čl. VIII. odst. 1 písm. b), kdy se odvod za toto porušení rozpočtové kázně stanoví ve výši 10 % poskytnuté dotace avšak nejméně částka 1 001,- Kč.
 - b) nedodržení povinností příjemce dle čl. VIII. odst. 1 písm. c), kdy se odvod za toto porušení rozpočtové kázně stanoví ve výši 10 % poskytnuté dotace avšak nejméně částka 1 001,- Kč.
 - c) nedodržení povinností příjemce dle čl. VIII. odst. 1 písm. g), kdy se odvod za toto porušení rozpočtové kázně stanoví ve výši 10 % poskytnuté dotace avšak nejméně částka 1 001,- Kč.
 - d) nedodržení povinností příjemce dle čl. VIII. odst. 1 písm. k), kdy se odvod za toto porušení rozpočtové kázně stanoví ve výši 10 % poskytnuté dotace avšak nejméně částka 1 001,- Kč.
 - e) nedodržení povinností příjemce dle čl. VIII. odst. 1 písm. l), kdy se odvod za toto porušení rozpočtové kázně stanoví ve výši 10 % poskytnuté dotace avšak nejméně částka 1 001,- Kč.
 - f) nedodržení povinností příjemce dle čl. VIII. odst. 1 písm. m), kdy se odvod za toto porušení rozpočtové kázně stanoví ve výši 10 % poskytnuté dotace avšak nejméně částka 1 001,- Kč.
 - g) nedodržení povinností příjemce dle čl. VIII. odst. 1 písm. e) spočívající v nepředložení finančního vypořádání dotace v řádném termínu určeném v článku VII., kterou příjemce splní do 15 dní po řádném termínu, kdy se odvod za toto porušení rozpočtové kázně stanoví ve výši 10 % poskytnuté dotace avšak nejméně částka 1 001,- Kč.
 - h) nedodržení povinností příjemce dle čl. VIII. odst. 1 písm. e) spočívající v předložení neúplného nebo nesprávného závěrečného vyúčtování, kdy se odvod za toto porušení rozpočtové kázně stanoví ve výši 10 % poskytnuté dotace avšak nejméně částka 1 001,- Kč.

3. Odvody za porušení rozpočtové kázně méně závažné se sčítají maximálně do výše celkově poskytnuté dotace.

XI. OSTATNÍ UJEDNÁNÍ

1. Důkazní břemeno při prokazování uznatelných nákladů nese příjemce dotace.

XII. ZÁVĚREČNÁ USTANOVENÍ

1. Smlouva je podepsána ve dvou vyhotoveních, z nichž každá má platnost originálu. Každá ze smluvních stran obdrží po jednom vyhotovení.
2. Smlouva může být měněna nebo doplňována jen formou písemných dodatků opatřených pořadovým číslem, datem a podpisem oprávněných zástupců obou smluvních stran.
3. Tato smlouva nabývá účinnosti okamžikem podpisu druhé smluvní strany, pokud zákon č. 340/2015 Sb., o zvláštních podmínkách účinnosti některých smluv, uveřejňování těchto smluv a o registru smluv (zákon o registru smluv), nestanoví jinak. V takovém případě nabývá smlouva účinnosti uveřejněním v registru smluv, které zajistí poskytovatel.
4. Smluvní strany shodně prohlašují, že si smlouvu před jejím podpisem přečetly, že byla uzavřena po vzájemném projednání podle jejich pravé a svobodné vůle, určitě, vážně a srozumitelně a že se dohodly o celém jejím obsahu, což stvrzují svými podpisy.
5. Nedílnou součástí této smlouvy je příloha: formulář Finančního vypořádání dotace.
6. Doložka platnosti právního úkonu podle § 41 zákona č. 128/2000 Sb., o obcích (obecní zřízení), ve znění pozdějších předpisů:

O poskytnutí účelové dotace rozhodlo Zastupitelstvo města Karviné svým usnesením č. ... ze dne 29.01.2024.

Za poskytovatele

V Karviné

.....
Ing. Martina Šrámková, MPA
vedoucí Odboru školství a rozvoje MMK

Za příjemce

V Karviné

.....
Martin Kytka
předseda HK Karviná 2021, z.s.

Příloha ke smlouvě o poskytnutí dotace

FINANČNÍ VYPOŘÁDÁNÍ DOTACE				
z rozpočtu statutárního města Karviné				
poskytnuté v roce	XXXX	na základě smlouvy č.	XXXX	
a) ZÁVĚREČNÁ ZPRÁVA				
Název projektu				
xxx				
Příjemce dotace				
xxx				
Výše poskytnutá dotace v Kč (celkem)		xxx		
Vyčerpáno z dotace celkem v Kč (celkem)		xxx		
Vratka provedena na účet poskytovatele (v případě nevyčerpání dotace nebo nerealizování projektu) ve výši		xxx		
Vratka provedena dne		xxx		
Stručný popis realizace projektu				
xxx				
Cílová skupina (včetně počtu osob)				
xxx				
Doba realizace projektu				
Zahájení	xxx	Ukončení	xxx	
Způsob propagace statutárního města Karviné při vlastní realizaci projektu				
xxx				
b) POLOŽKOVÉ VYÚČTOVÁNÍ NÁKLADŮ PROJEKTU *				
POPIS UZNATELNÉHO NÁKLADU	IDENTIFIKACE DOKLADU	ČÁSTKA (Kč)	ČERPÁNO Z DOTACE (Kč)	DATUM ÚHRADY
PŘIDÁVAT DALŠÍ ŘÁDKY				
Potvrzuji pravdivost i správnost závěrečného vyúčtování dotace.				
podpis				
jméno a příjmení		xxxx		
datum		xxx		

*** Pokud počet řádků bude vyšší než 30 příjemce doručí tabulku POLOŽKOVÉ VYÚČTOVÁNÍ NÁKLADŮ PROJEKTU rovněž v souboru ve formátu excel poskytovateli dotace elektronicky (na elektronickou podatelnu, datovou schránkou popř. mailem).**

Příloha

Příloha č. 1 k usnesení

Dodatek č. 7 ke Zřizovací listině příspěvkové organizace Regionální knihovna Karviná, příspěvková organizace

Čl. I. Úvodní ustanovení

Zastupitelstvo města Karviné vydalo v souladu se zákonem č. 250/2000 Sb., o rozpočtových pravidlech územních rozpočtů, ve znění pozdějších předpisů (dále jen zákon o rozpočtových pravidlech) a v souladu se zákonem č. 128/2000 Sb., o obcích, ve znění pozdějších předpisů, a na základě svého usnesení č. 813 ze dne 23.04.2018 Zřizovací listinu příspěvkové organizace Regionální knihovna Karviná, příspěvková organizace, která byla zřízena ke dni 07.01.1991 rozhodnutím přednosta Okresního úřadu Karviná č. 10/91 ze dne 07.01.1991.

Čl. II.

Změna zřizovací listiny

2.1 Dodatkem č. 7 ke Zřizovací listině příspěvkové organizace Regionální knihovna Karviná, příspěvková organizace (dále jen dodatek) se Zřizovací listina příspěvkové organizace Regionální knihovna Karviná, příspěvková organizace (dále jen zřizovací listina) mění takto:

2.1.1. Čl. 4 Struktura organizace nově zní takto:

Útvar knihovnických a informačních služeb, Centrum 2299/16, 734 11 Karviná-Mizerov, pod který spadají:

- pobočka Karviná-Mizerov (oddělení pro děti a mládež, oddělení pro dospělé), Centrum 2299/16, 734 11 Karviná-Mizerov, pod které spadá:
 - depozit knihovního fondu a majetku, Leonovova 1795, 733 01 Karviná-Hranice
- pobočka Karviná-Fryštát (oddělení polské literatury pro děti, mládež a dospělé; oddělení pro mládež a dospělé), Masarykovo náměstí 9/7, 733 01 Karviná-Fryštát, pod které spadá:
 - Městské informační centrum, Galerie města Karviné, Masarykovo náměstí 34/17, 733 01 Karviná-Fryštát
 - pobočka Karviná-Louky, Těšínská 599/15, 733 01 Karviná-Louky
- pobočka Karviná – Nové Město (oddělení pro děti a mládež, oddělení pro dospělé), tř. Osvobození 1639/43, 735 06 Karviná – Nové Město, pod které spadá:
 - pobočka Karviná-Hranice, Čsl. armády 2954/2, 733 01 Karviná-Hranice

Útvar akvizice a katalogizace, Centrum 2299/16, 734 11 Karviná-Mizerov

Útvar pro ekonomiku, hospodářský a technický provoz, Centrum 2299/16, 734 11 Karviná-Mizerov

Čl. III.

Závěrečná ustanovení

3.1 Další ustanovení zřizovací listiny zůstávají beze změny.

3.2 Tento dodatek nabývá účinnosti dnem 29.01.2024.

3.3 Tento dodatek byl schválen Zastupitelstvem města Karviné usnesením č.ze dne.....

V Karviné dne

.....
Ing. Jan Wolf
primátor

.....
Mgr. Andrzej Bizoń
náměstek primátora

Příloha

Příloha č. 1 k usnesení

Smlouva o zřízení věcného břemene - služebnosti

SML/.....
(IP-12-8030409)

Smluvní strany:

1. statutární město Karviná

adresa:
zastoupené:
k podpisu oprávněna na základě
pověření ze dne [REDACTED]

Fryštátská 72/1, Karviná-Fryštát, PSČ 733 24
Ing. Janem Wolfem, primátorem města

IČ:
DIČ:
bankovní spojení:
číslo účtu:

[REDACTED]
00297534
CZ00297534
Česká spořitelna, a. s.
19-1721542349/0800

(dále jen „povinný“)

a

2. Obchodní firma

zapsaná v obchodním rejstříku vedeném Krajským soudem v Ústí nad Labem, oddíl B, vložka 2145
se sídlem:

ČEZ Distribuce, a. s.

Děčín-Děčín IV-Podmokly, Teplická 874/8,
PSČ 40502
24729035
CZ24729035
Komerční banka a. s.
35-4544580267/0100

IČ:
DIČ:
bankovní spojení:
číslo účtu:

zastoupena na základě plné moci

Obchodní firma

zapsaná v obchodním rejstříku vedeném Městským soudem v Praze, oddíl B, vložka 22805

k podpisu oprávněna na základě

plné moci:

se sídlem:

TRABBAU a.s.

[REDACTED]
Praha 2 - Vinohrady, Lublaňská 1002/9,
PSČ 12000,
28582675
CZ28582675

(dále jen „oprávněný“)

prohlašují, že jsou plně způsobilé k právním jednáním a uzavírají v souladu s § 1257 a následujícími zákona č. 89/2012 Sb., občanský zákoník v platném znění (dále jen „občanský zákoník“) smlouvu, která má tento obsah:

I.

1. Povinný je vlastníkem pozemku p. č. 492 v katastrálním území Ráj, obec Karviná. Uvedený pozemek je zapsán na listu vlastnictví č. 10001 katastru nemovitostí u Katastrálního úřadu pro Moravskoslezský kraj, Katastrální pracoviště Karviná (dále jen „katastrální úřad“). Do vlastnictví povinného přešel výše uvedený pozemek dle nabývacích titulů uvedených na příslušném listu vlastnictví.
2. V rámci stavby „Karviná, č. parc. 119/5, příp. NNk“ vybudoval oprávněný zemní kabelové vedení NN včetně příslušenství (dále jen stavba). Umístěním stavby došlo k dotčení pozemku ve vlastnictví povinného uvedeného v článku I., bod 1. této smlouvy. Z uvedeného důvodu Rada města Karviné na žádost oprávněného rozhodla zřídit služebnost na části tohoto pozemku usnesením č. 3547 ze dne 05.10.2022 a usnesením číslo ze dne rozhodla uzavřít tuto smlouvu.
3. Předmětem této smlouvy je zřízení a vymezení věcného břemene (služebnosti) – zřízeno ve smyslu obecných ustanovení o služebnosti podle § 1257 až 1266 občanského zákoníku, nepodléhající úpravě služebnosti ve smyslu § 1267 a násl. občanského zákoníku z důvodu odlišného jejího obsahu a účelu oproti zvláštní právní úpravě stanovené energetickým zákonem (dále jen věcné břemeno). Obsah věcného břemene je specifikován v článku 2. odst. 1. této smlouvy. Věcné břemeno se zřizuje ve prospěch oprávněného v rozsahu uvedeném v této smlouvě a k účelu vyplývajícimu z příslušného ustanovení energetického zákona.

II.

1. Povinný touto smlouvou zřizuje ve prospěch oprávněného toto časově neomezené oprávnění odpovídající služebnosti práva umístění zemního kabelového vedení NN, a to za dohodnutou cenu.
2. Služebnost zemního kabelového vedení NN spočívá v právu umístění, provozování a udržování stavby zemního kabelového vedení NN včetně příslušenství, na části pozemku p. č. 492 o délce 2 bm v katastrálním území Ráj, obec Karviná, jakož i v právu vstupu a vjezdu na část pozemku uvedeném v článku I. bod 1. této smlouvy za účelem provádění údržby, oprav nebo odstraňování stavby.
3. Rozsah služebnosti je stanovený geometrickým plánem číslo 4011-204/2022, který je nedílnou součástí této smlouvy a její přílohou č. 1.
4. Oprávněný práva odpovídající služebnosti přijímá. Povinný se zavazuje výkon práv odpovídajících služebnosti trpět.

III.

Cena za zřízení služebnosti byla stanovena na základě znaleckého posudku číslo 073479/2023, vyhotoveného Pražskou znaleckou kanceláří, s.r.o. dne 15.12.2023 a činí Kč 170,-- bez DPH.

DPH činí 21%. Částku ve výši Kč **205,70 včetně DPH**, se oprávněný zavazuje zaplatit na základě daňového dokladu – faktury vystavené povinným po uzavření této smlouvy, a to na účet povinného uvedený v záhlaví této smlouvy a pod variabilním symbolem uvedeným na daňovém dokladu – faktuře. Smluvní strany se dohodly, že úhradu za zřízení služebnosti je oprávněný povinen uhradit nejpozději ke dni splatnosti uvedenému na daňovém dokladu – faktuře.

IV.

1. Právo odpovídající služebnosti nabude oprávněný zápisem do katastru nemovitostí u katastrálního úřadu. Návrh na zahájení vkladového řízení podá povinný. Správní poplatek za provedení vkladu uhradí oprávněný.

V.

1. Strany smlouvy se dohodly na tom, že tato smlouva je uzavřena okamžikem podpisu obou smluvních stran, přičemž rozhodující je datum pozdějšího podpisu.
2. Tato smlouva nabývá účinnosti dnem podpisu obou smluvních stran.
3. Změny a doplňky této smlouvy lze činit pouze písemně, číslovanými dodatky, podepsanými oběma smluvními stranami.
4. Tato smlouva o zřízení služebnosti je vyhotovena ve čtyřech stejnopisech, z nichž každý má platnost originálu. Povinný obdrží dvě vyhotovení, z nichž jedno vyhotovení přiloží k návrhu na zahájení vkladového řízení do katastru nemovitostí. Oprávněný obdrží dvě vyhotovení této smlouvy.
5. Ostatní práva a povinnosti ve smlouvě výslovně neupravené se řídí ustanoveními obecně závazných právních předpisů, zejména občanského zákoníku.
6. Smluvní strany tímto prohlašují, že si obsah této smlouvy přečetly, a že tato smlouva byla uzavřena po vzájemném projednání, podle jejich pravé a svobodné vůle.
7. Obě smluvní strany potvrzují správnost a autentičnost této smlouvy svými podpisy.

Příloha: geometrický plán

V Karviné dne:

V dne:

Povinný:

Oprávněný:



VÝKAZ DOSAVADNÍHO A NOVÉHO STAVU ÚDAJŮ KATASTRU NEMOVITOSTÍ												
Dosavadní stav			Nový stav									
Označení pozemku parc. čísel	Výměra parcely		Druh pozemku	Označení pozemku parc. čísel	Výměra parcely		Druh pozemku	Typ stavby	Způsob určení výměry	Porovnání se stavem evidence právních vztahů		
	ha	m ²	Způsob využití		ha	m ²	Způsob využití	Způsob využití		Dir. představa z pozemku označeného v katastru nemovitostí	Číslo listu vlastnictví	Výměra dlu
										119/5	5791	
										492	10001	
119/5										119/5	5791	
492										492	10001	

Druh věcného břemene: dle listiny

Oprávněný: dle listiny

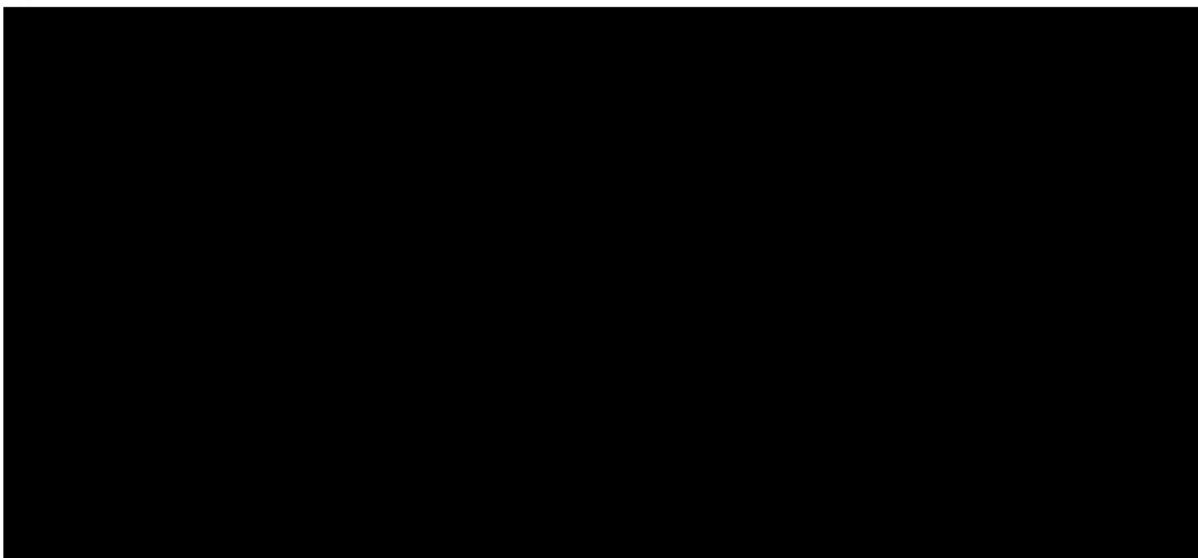

Druh bodu		Souřadnice při zápisu do KN		Souřadnice určení měřem		Poznámka
Y	X	Kód k ₁	Y	X		
k.ú. 003398/1						
1	450085.42	1102866.83	6	450085.63	1102867.26	lan břevna
2	450085.92	1102866.49	6	450086.13	1102866.92	lan břevna
3	450085.12	1102867.69	6	450085.33	1102868.08	lan břevna
4	450085.62	1102867.69	6	450085.03	1102868.12	lan břevna
5	450085.06	1102866.16	6	450085.27	1102866.59	lan břevna
6	450085.52	1102866.44	6	450085.73	1102866.87	lan břevna
7	450085.29	1102867.52	6			úroveň
8	450085.60	1102866.67	6			úroveň

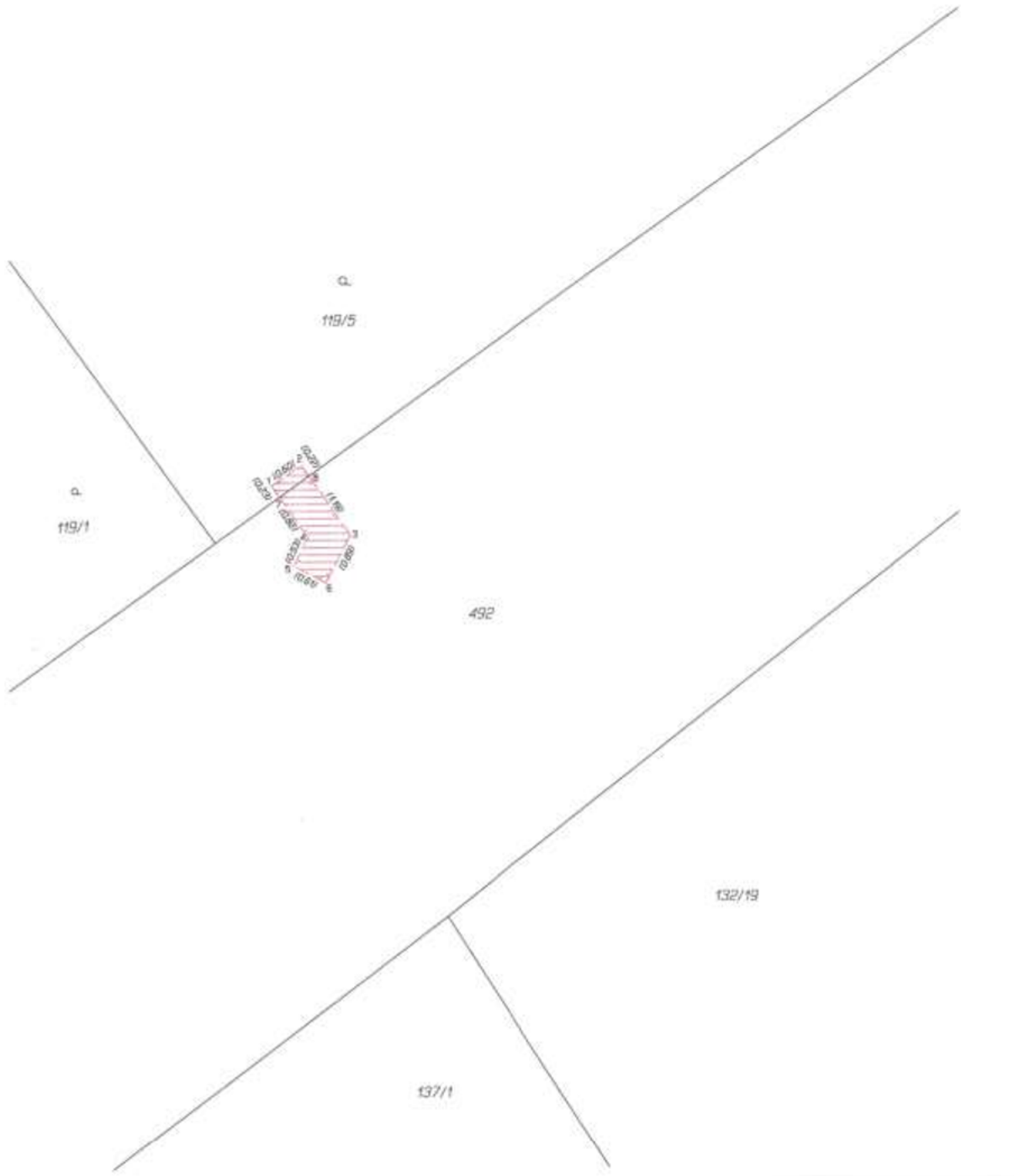

Příloha

Příloha č. 1 k usnesení

Dodatek č. 1 ke Smlouvě o budoucí smlouvě o zřízení služebnosti a související ujednání

SML/0322/2022/17

Smluvní strany:

1. statutární město Karviná

adresa:
zastoupené:
k podpisu oprávněna na základě
pověření ze dne [redacted]:

Fryštátská 72/1, Karviná - Fryštát, PSČ 733 24
Ing. Janem Wolfem, primátorem města

IČ:
DIČ:
bankovní spojení:
číslo účtu:

[redacted]
00297534
CZ00297534
Česká spořitelna, a. s.
19-1721542349/0800

(dále jen „budoucí povinný“)

a

2.

Obchodní firma

zapsaná v obchodním rejstříku vedeném Krajským soudem v Ostravě, oddíl Dr, vložka
2321

zastoupená:

se sídlem:

IČ:
DIČ:

Bytové družstvo 499 + 500 + 501

[redacted]
Kosmonautů 499/36, Karviná-Ráj,
PSČ 734 01
28590988
CZ28590988

(dále jen „budoucí oprávněný“)

uzavřeli níže uvedeného dne dodatek číslo 1 ke smlouvě o budoucí smlouvě o zřízení služebnosti a související ujednání číslo SML/0322/2022/17 ze dne 17.02.2022 (dále jen „smlouva“), který má tento obsah:

I.

1. V článku II., odstavec 2 smlouvy se text:
„ ... nejpozději však do dvou let od uzavření této smlouvy...“

nahrazuje textem:

„ ... nejpozději však do čtyř let od uzavření této smlouvy ...“.

2. V ostatních ujednáních se smlouva nemění.

II.

1. Strany smlouvy se dohodly na tom, že tento dodatek je uzavřen okamžikem podpisu obou smluvních stran, přičemž rozhodující je datum pozdějšího podpisu.
2. Tento dodatek nabývá účinnosti dnem podpisu obou smluvních stran.
3. Dodatek je vyhotoven ve čtyřech stejnopisech, z nichž každý má platnost originálu. Budoucí povinný obdrží dvě vyhotovení dodatku, budoucí oprávněný dvě vyhotovení dodatku.
4. Smluvní strany prohlašují, že si obsah dodatku přečetly a na důkaz své svobodné a vážné vůle připojují níže své podpisy.
5. O uzavření dodatku rozhodla Rada města Karviné usnesením č. ze dne

V Karviné dne

V Karviné dne:

Budoucí povinný:

Budoucí oprávněný:



Příloha

Příloha č. 1 k usnesení

Dodatek č. 1 ke Smlouvě o budoucí smlouvě o zřízení služebnosti a související ujednání

SML/0879/2022

Smluvní strany:

1. statutární město Karviná

adresa:
zastoupené:
k podpisu oprávněna na základě
pověření ze dne [redacted]:

Fryštátská 72/1, Karviná - Fryštát, PSČ 733 24
Ing. Janem Wolfem, primátorem města

IČ:
DIČ:
bankovní spojení:
číslo účtu:

[redacted]
00297534
CZ00297534
Česká spořitelna, a. s.
19-1721542349/0800

(dále jen „budoucí povinný“)

a

2.

Jméno, příjmení:
r.č.:
Jméno, příjmení:
r.č.:
oba trvale bytem:

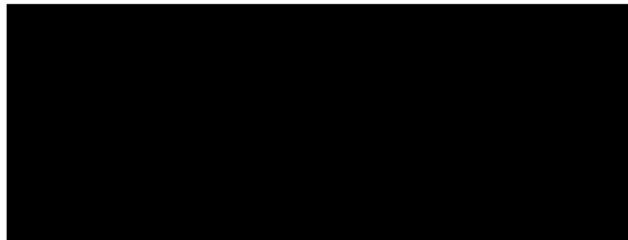

(dále jen „budoucí oprávněný“)

uzavřeli níže uvedeného dne dodatek číslo 1 ke smlouvě o budoucí smlouvě o zřízení služebnosti a související ujednání číslo SML/0879/2022 ze dne 07.04.2022 (dále jen „smlouva“), který má tento obsah:

I.

1. V článku II., odstavec 2 smlouvy se text:
„ ... nejpozději však do dvou let od uzavření této smlouvy...“

nahrazuje textem:

„ ... nejpozději však do čtyř let od uzavření této smlouvy ...“.

2. V ostatních ujednáních se smlouva nemění.

II.

1. Strany smlouvy se dohodly na tom, že tento dodatek je uzavřen okamžikem podpisu obou smluvních stran, přičemž rozhodující je datum pozdějšího podpisu.
2. Tento dodatek nabývá účinnosti dnem podpisu obou smluvních stran.
3. Dodatek je vyhotoven ve čtyřech stejnopisech, z nichž každý má platnost originálu. Budoucí povinný obdrží dvě vyhotovení dodatku, budoucí oprávněný dvě vyhotovení dodatku.
4. Smluvní strany prohlašují, že si obsah dodatku přečetly a na důkaz své svobodné a vážné vůle připojují níže své podpisy.
5. O uzavření dodatku rozhodla Rada města Karviné usnesením č. ze dne

V Karviné dne

V Karviné dne:

Budoucí povinný:

Budoucí oprávněný:

.....

.....

.....

Příloha

Příloha č. 1 k usnesení

Dodatek č. 1 ke Smlouvě o budoucí smlouvě o zřízení služebnosti a související ujednání

SML/0636/2022

Smluvní strany:

1. statutární město Karviná

adresa:
zastoupené:
**k podpisu oprávněna na základě
pověření ze dne [redacted]:**

Fryštátská 72/1, Karviná - Fryštát, PSČ 733 24
Ing. Janem Wolfem, primátorem města

IČ:
DIČ:
bankovní spojení:
číslo účtu:

[redacted]
00297534
CZ00297534
Česká spořitelna, a. s.
19-1721542349/0800

(dále jen „budoucí povinný“)

a

2.

Jméno, příjmení:
r.č.:
trvale bytem:

[redacted]

(dále jen „budoucí oprávněný“)

uzavřeli níže uvedeného dne dodatek číslo 1 ke smlouvě o budoucí smlouvě o zřízení služebnosti a související ujednání číslo SML/0636/2022 ze dne 15.03.2022 (dále jen „smlouva“), který má tento obsah:

I.

1. V článku II., odstavec 2 smlouvy se text:
„ ... nejpozději však do dvou let od uzavření této smlouvy...“
nahrazuje textem:
„ ... nejpozději však do čtyř let od uzavření této smlouvy ...“.

2. V ostatních ujednáních se smlouva nemění.

II.

1. Strany smlouvy se dohodly na tom, že tento dodatek je uzavřen okamžikem podpisu obou smluvních stran, přičemž rozhodující je datum pozdějšího podpisu.
2. Tento dodatek nabývá účinnosti dnem podpisu obou smluvních stran.
3. Dodatek je vyhotoven ve čtyřech stejnopisech, z nichž každý má platnost originálu. Budoucí povinný obdrží dvě vyhotovení dodatku, budoucí oprávněný dvě vyhotovení dodatku.
4. Smluvní strany prohlašují, že si obsah dodatku přečetly a na důkaz své svobodné a vážné vůle připojují níže své podpisy.
5. O uzavření dodatku rozhodla Rada města Karviné usnesením č. ze dne

V Karviné dne

V Karviné dne:

Budoucí povinný:

Budoucí oprávněný:



Příloha

Příloha č. 1 k usnesení

Smlouva o zřízení služebnosti

číslo

Smluvní strany:

1. statutární město Karviná

adresa:

Fryštátská 72/1, Karviná-Fryštát, PSČ 733 24

zastoupené:

Ing. Janem Wolfem, primátorem města

k podpisu oprávněna na základě
pověření ze dne [redacted]:

IČ:

[redacted]
00297534

DIČ:

CZ00297534

bankovní spojení:

Česká spořitelna, a. s.

číslo účtu:

19-1721542349/0800

(dále jen „povinný“)

a

2. Jméno, příjmení:

r.č.:

Jméno, příjmení:

r.č.:

oba bytem:

(dále jen „oprávnění“)

prohlašují, že jsou plně způsobilé k právním jednáním a uzavírají v souladu s § 1257 a následujícími zákona č. 89/2012 Sb., občanský zákoník v platném znění (dále jen „občanský zákoník“) smlouvu, která má tento obsah:

I.

1. Povinný je vlastníkem pozemku p. č. 2049/7 v katastrálním území Karviná-město, obec Karviná. Uvedený pozemek je zapsán na listu vlastnictví číslo 10001 v katastru nemovitostí u Katastrálního úřadu pro Moravskoslezský kraj, Katastrálního pracoviště Karviná (dále jen „katastrální úřad“). Do vlastnictví povinného přešel výše uvedený pozemek dle nabývacích titulů uvedených na příslušném listu vlastnictví.
2. Oprávnění prohlašují, že dle výpisu z listu vlastnictví číslo 9287 mají v SJM pozemek p. č. 2049/1 a p. č. 2049/56, jehož součástí je stavba: Mizerov, č. p. 407, rod. dům, to vše v k. ú. Karviná-město, obec Karviná (dále jen „nemovitosti“). K těmto nemovitostem vybudovali oprávnění inženýrské sítě – přípojku splaškové kanalizace a vodovodní přípojku, vše včetně příslušenství (dále jen „stavba“). Umístěním stavby

došlo k dotčení pozemku ve vlastnictví povinného uvedeného v článku I., bod 1. této smlouvy.

3. V této souvislosti a na základě žádosti oprávněných Rada města Karviné svým usnesením číslo 2943 ze dne 26.01.2022 rozhodla zřídit služebnost na části pozemku uvedeného v článku II. této smlouvy a usnesením číslo ze dne rozhodla uzavřít tuto smlouvu.

II.

1. Povinný touto smlouvou zřizuje ve prospěch vlastníků pozemků p. č. 2049/1 a p. č. 2049/56, jehož součástí je stavba: Mizerov, č. p. 407, rod. dům, to vše v k. ú. Karviná-město, obec Karviná, toto časově neomezené oprávnění odpovídající služebnosti práva vedení inženýrských sítí – přípojky splaškové kanalizace a vodovodní přípojky, vše včetně příslušenství, a to za dohodnutou cenu. V případě změny vlastníka pozemků p. č. 2049/1 a p. č. 2049/56, jehož součástí je stavba: Mizerov, č. p. 407, rod. dům, to vše v k. ú. Karviná-město, obec Karviná, přechází služebnost na nového nabyvatele pozemků p. č. 2049/1 a p. č. 2049/56, jehož součástí je stavba: Mizerov, č. p. 407, rod. dům, to vše v k. ú. Karviná-město, obec Karviná.
2. Služebnost práva vedení inženýrských sítí spočívá v právu vedení, provozování a udržování inženýrských sítí včetně příslušenství:
 - Přípojka splaškové kanalizace o délce 7 bm po části pozemku p. č. 2049/7 v katastrálním území Karviná-město, obec Karviná, vyznačeno v geometrickém plánu č. 6449-92b/2023 pod písmenem „B“,
 - vodovodní přípojka o délce 6 bm po části pozemku p. č. 2049/7 v katastrálním území Karviná-město, obec Karviná, vyznačeno v geometrickém plánu č. 6449-92b/2023 pod písmenem „A“,

jakož i v právu vstupu a vjezdu na pozemek uvedený v článku I. bod. 1. této smlouvy za účelem provádění údržby, oprav nebo odstraňování přípojky splaškové kanalizace a vodovodní přípojky.

3. Rozsah služebnosti je stanoven geometrickým plánem číslo 6449-92b/2023, který je přílohou a nedílnou součástí této smlouvy.
4. Oprávnění práva odpovídající služebnosti přijímají. Povinný se zavazuje výkon těchto práv trpět.

III.

1. Cena za zřízení služebnosti byla stanovena dohodou ve smyslu citovaných usnesení Rady města Karviné a činí:
 - **220,- Kč** za každý započatý 1 bm každého použitého pozemku bez DPH (**u inženýrských sítí** – přípojka splaškové kanalizace a vodovodní přípojka), a to pokud se jedná o tu část pozemku, na kterém byla umístěna stavba v rozsahu nepřevyšujícím předpokládaný rozsah služebnosti sjednaný Smlouvou o budoucí smlouvě o zřízení služebnosti a související ujednání uzavřenou mezi smluvními stranami dne 03.02.2022, č. smlouvy SML/0314/2022/13 (dále jen „budoucí smlouva“), tj. celkem za 13 bm Kč 2.860,- bez DPH, DPH činí 21%.

2. DPH činí 21 %, tj. Kč 600,60--. Částku ve výši Kč **3.460,60-- včetně DPH** se oprávnění zavazují zaplatit společně a nerozdílně na základě daňového dokladu – faktury vystavené povinným po uzavření této smlouvy, a to na účet povinného uvedený v záhlaví této smlouvy a pod variabilním symbolem uvedeným na daňovém dokladu – faktuře. Smluvní strany se dohodly, že úhradu za zřízení služebnosti jsou oprávnění povinni uhradit nejpozději ke dni splatnosti uvedenému na daňovém dokladu – faktuře.

IV.

1. Právo odpovídající služebnosti nabydou oprávnění zápisem do katastru nemovitostí u katastrálního úřadu. Návrh na zahájení vkladového řízení podá povinný. Správní poplatek za provedení vkladu uhradí oprávnění.

V.

1. Strany smlouvy se dohodly na tom, že tato smlouva je uzavřena okamžikem podpisu obou smluvních stran, přičemž rozhodující je datum pozdějšího podpisu.
2. Tato smlouva nabývá účinnosti dnem podpisu obou smluvních stran.
3. Změny a doplňky této smlouvy lze činit pouze písemně, číslovanými dodatky, podepsanými oběma smluvními stranami.
4. Tato smlouva o zřízení služebnosti je vyhotovena ve čtyřech stejnopisech, z nichž každý má platnost originálu. Povinný obdrží dvě vyhotovení, z nichž jedno vyhotovení přiloží k návrhu na zahájení vkladového řízení do katastru nemovitostí. Oprávnění obdrží dvě vyhotovení této smlouvy.
5. Ostatní práva a povinnosti ve smlouvě výslovně neupravené se řídí ustanoveními obecně závazných právních předpisů, zejména občanského zákoníku.
6. Smluvní strany tímto prohlašují, že si obsah této smlouvy přečetly, a že tato smlouva byla uzavřena po vzájemném projednání, podle jejich pravé a svobodné vůle.

7. Obě smluvní strany potvrzují správnost a autentičnost této smlouvy svými podpisy.

Příloha č. 1: geometrický plán

V Karviné dne:

V Karviné dne:

Povinný:

Oprávnění:



VÝKAZ DOSAVIDNÍHO A NOVÉHO STAVU ÚDAJŮ KATASTRU NEMOVITOSTÍ													
Dosavidní stav				Nový stav									
Oprávnění pozemku pau. číslo	Výměra pozemky		Druh pozemku	Oprávnění pau. číslo	Výměra pozemky		Druh pozemku	Typ stavby	Způsob určení výhled	Převodník na stavěch vydaných průvody územní			Oprávnění dru.
	na	oř.	Způsob využití		na	oř.	Způsob využití			Způsob využití	Oprávnění z pozemku vlastní	Oprávnění z pozemku nájemní	
										účetní stav	účetní stav		
2049/7										2049/7	10001		

Druh věcného břemene : právo dělství
 Dosavidní : dělství

Seznam souřadnic (S-JTK)
 Číslo bodu Souřadnice pro zápis do KN
 Y X Kód kv. Poznámka
 k.ú. Karviná-město 06636241
 13 449796.20 1100273.93 3
 14 449792.67 1100274.36 3
 15 449792.16 1100274.52 3
 16 449790.71 1100277.11 3
 17 449793.15 1100276.30 3
 18 449797.94 1100275.48 3
 19 449790.05 1100278.30 3
 20 449796.80 1100281.52 3
 21 449794.97 1100282.99 3



Příloha

Příloha č. 1 k usnesení

Smlouva o zřízení služebnosti

číslo

Smluvní strany:

1. statutární město Karviná

adresa:

Fryštátská 72/1, Karviná-Fryštát, PSČ 733 24

zastoupené:

Ing. Janem Wolfem, primátorem města

k podpisu oprávněna na základě
pověření ze dne [REDACTED]:

IČ:

00297534

DIČ:

CZ00297534

bankovní spojení:

Česká spořitelna, a. s.

číslo účtu:

19-1721542349/0800

(dále jen „povinný“)

a

2. Jméno, příjmení:

r.č.:

Jméno, příjmení:

r.č.:

oba bytem:

(dále jen „oprávnění“)

prohlašují, že jsou plně způsobilé k právním jednáním a uzavírají v souladu s § 1257 a následujícími zákona č. 89/2012 Sb., občanský zákoník v platném znění (dále jen „občanský zákoník“) smlouvu, která má tento obsah:

I.

1. Povinný je vlastníkem pozemku p. č. 1533/49 v katastrálním území Ráj, obec Karviná. Uvedený pozemek je zapsán na listu vlastnictví číslo 10001 v katastru nemovitostí u Katastrálního úřadu pro Moravskoslezský kraj, Katastrálního pracoviště Karviná (dále jen „katastrální úřad“). Do vlastnictví povinného přešel výše uvedený pozemek dle nabývacích titulů uvedených na příslušném listu vlastnictví.
2. Oprávnění prohlašují, že dle výpisu z listu vlastnictví číslo 5577 mají v SJM pozemek p. č. 125/4 v k. ú. Ráj, obec Karviná (dále jen „nemovitost“). K této nemovitosti vybudovali oprávnění inženýrskou síť – vodovodní přípojku včetně příslušenství (dále jen „stavba“). Umístěním stavby došlo k dotčení pozemku ve vlastnictví povinného uvedeného v článku I., bod 1. této smlouvy.

3. V této souvislosti a na základě žádosti oprávněných Rada města Karviné svým usnesením číslo 665 ze dne 28.06.2023 rozhodla zřídit služebnost na části pozemku uvedeného v článku II. této smlouvy a usnesením číslo ze dne rozhodla uzavřít tuto smlouvu.

II.

1. Povinný touto smlouvou zřizuje ve prospěch vlastníků pozemku p. č. 125/4 v k. ú. Ráj, obec Karviná, toto časově neomezené oprávnění odpovídající služebnosti práva vedení inženýrské sítě – vodovodní přípojky včetně příslušenství, a to za dohodnutou cenu. V případě změny vlastníka pozemku p. č. 125/4 v k. ú. Ráj, obec Karviná, přechází služebnost na nového nabyvatele pozemku p. č. 125/4 v k. ú. Ráj, obec Karviná.
2. Služebnost práva vedení inženýrské sítě spočívá v právu vedení, provozování a udržování inženýrské sítě včetně příslušenství:
 - vodovodní přípojka o délce 4 bm po části pozemku p. č. 1533/49 v katastrálním území Ráj, obec Karviná,jakož i v právu vstupu a vjezdu na pozemek uvedený v článku I. bod. 1. této smlouvy za účelem provádění údržby, oprav nebo odstraňování vodovodní přípojky.
3. Rozsah služebnosti je stanoven geometrickým plánem číslo 4038-212/2023, který je přílohou a nedílnou součástí této smlouvy.
4. Oprávnění práva odpovídající služebnosti přijímají. Povinný se zavazuje výkon těchto práv trpět.

III.

1. Cena za zřízení služebnosti byla stanovena dohodou ve smyslu citovaných usnesení Rady města Karviné a činí:
 - **220,- Kč** za každý započatý 1 bm každého použitého pozemku bez DPH (**u inženýrských sítí** – vodovodní přípojka), a to pokud se jedná o tu část pozemku, na kterém byla umístěna stavba v rozsahu nepřevyšujícím předpokládaný rozsah služebnosti sjednaný Smlouvou o budoucí smlouvě o zřízení služebnosti a související ujednání uzavřenou mezi smluvními stranami dne 14.07.2023, č. smlouvy SML/1219/2023/34 (dále jen „budoucí smlouva“), tj. celkem za 4 bm Kč 880,- bez DPH, DPH činí 21%.
2. DPH činí 21 %, tj. Kč 184,80. Částku ve výši Kč **1.064,80-- včetně DPH** se oprávnění zavazují zaplatit společně a nerozdílně na základě daňového dokladu – faktury vystavené povinným po uzavření této smlouvy, a to na účet povinného uvedený v záhlaví této smlouvy a pod variabilním symbolem uvedeným na daňovém dokladu – faktuře. Smluvní strany se dohodly, že úhradu za zřízení služebnosti jsou oprávnění povinni uhradit nejpozději ke dni splatnosti uvedenému na daňovém dokladu – faktuře.

IV.

1. Právo odpovídající služebnosti nabydou oprávnění zápisem do katastru nemovitostí u katastrálního úřadu. Návrh na zahájení vkladového řízení podá povinný. Správní poplatek za provedení vkladu uhradí oprávnění.

V.

1. Strany smlouvy se dohodly na tom, že tato smlouva je uzavřena okamžikem podpisu obou smluvních stran, přičemž rozhodující je datum pozdějšího podpisu.
2. Tato smlouva nabývá účinnosti dnem podpisu obou smluvních stran.
3. Změny a doplňky této smlouvy lze činit pouze písemně, číslovanými dodatky, podepsanými oběma smluvními stranami.
4. Tato smlouva o zřízení služebnosti je vyhotovena ve čtyřech stejnopisech, z nichž každý má platnost originálu. Povinný obdrží dvě vyhotovení, z nichž jedno vyhotovení přiloží k návrhu na zahájení vkladového řízení do katastru nemovitostí. Oprávnění obdrží dvě vyhotovení této smlouvy.
5. Ostatní práva a povinnosti ve smlouvě výslovně neupravené se řídí ustanoveními obecně závazných právních předpisů, zejména občanského zákoníku.
6. Smluvní strany tímto prohlašují, že si obsah této smlouvy přečetly, a že tato smlouva byla uzavřena po vzájemném projednání, podle jejich pravé a svobodné vůle.

7. Obě smluvní strany potvrzují správnost a autentičnost této smlouvy svými podpisy.

Příloha č. 1: geometrický plán

V Karviné dne:

V Karviné dne:

Povinný:

Oprávnění:



VÝKAZ DOSAVADNÍHO A NOVÉHO STAVU ÚDAJŮ KATASTRU NEMOVITOSTÍ													
Dosavadní stav					Nový stav								
Označení pozemku parc. číslem	Výměra parcely		Druh pozemku Způsob využití	Označení pozemku parc. číslem	Výměra parcely		Druh pozemku Způsob využití	Typ stavby Způsob využití	Způsob určení výměry	Porovnání se stavem evidence právních vztahů			
	ha	m ²			ha	m ²				Oli přechází z pozemku označeného v katastru nemovitostí	Oli přechází z pozemku označeného v evidenci	Číslo listu vlastnického	Výměra dílu
125/4	19	20	zahradní	125/4	18	14	zahradní		2	125/4	5577	18	14
				125/65	1	06	zast. pl.	2	125/4	5577	1	06	
	19	20			19	20							

Výkaz údajů o bonitovaných půdně ekologických jednotkách (BPEJ) k parcelám nového stavu											
Parcelní číslo podle katastru nemovitostí		Kód BPEJ	Výměra		BPEJ na dílu parcely	Parcelní číslo podle katastru nemovitostí		Kód BPEJ	Výměra		BPEJ na dílu parcely
zjednodušené evidence			ha	m ²		zjednodušené evidence			ha	m ²	
125/4		64310	18	14							

VÝKAZ DOSAVADNÍHO A NOVÉHO STAVU ÚDAJŮ KATASTRU NEMOVITOSTÍ													
Dosavadní stav					Nový stav								
Označení pozemku parc. číslem	Výměra parcely		Druh pozemku Způsob využití	Označení pozemku parc. číslem	Výměra parcely		Druh pozemku Způsob využití	Typ stavby Způsob využití	Způsob určení výměry	Porovnání se stavem evidence právních vztahů			
	ha	m ²			ha	m ²				Oli přechází z pozemku označeného v katastru nemovitostí	Oli přechází z pozemku označeného v evidenci	Číslo listu vlastnického	Výměra dílu
1533/1										1533/1	714		
1533/49										1533/49	10001		

Oprávněný : Dle listiny
 Druh věcného břemene : Dle listiny

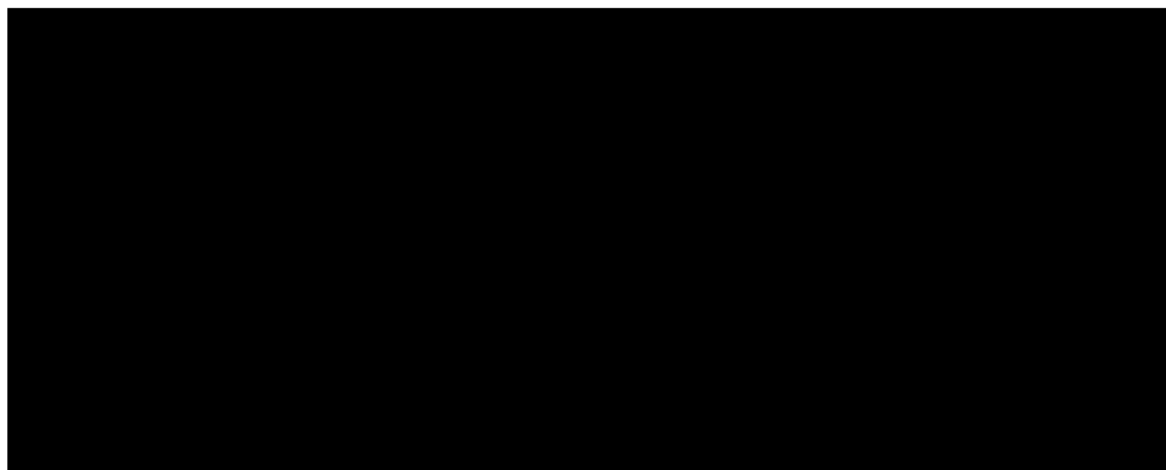

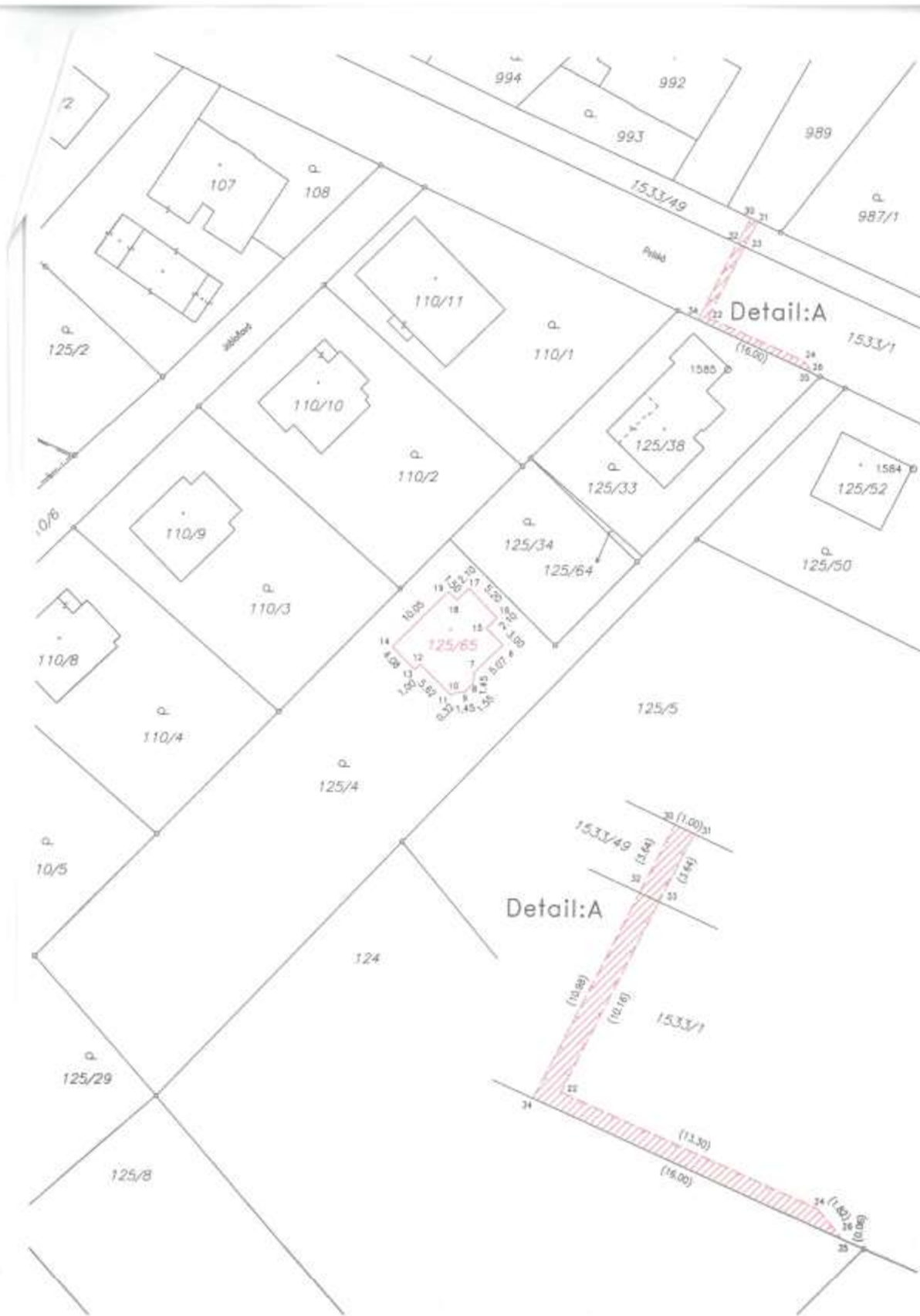

Seznam souřadnic (S-JTSK)

Č. bodu	Souřadnice pro zápis do KN			Poznámka
	Y	X	kód kv.	
6	449978.96	1102640.61	3	roh budovy
7	449982.60	1102644.17	3	roh budovy
8	449982.68	1102645.60	3	roh budovy
9	449983.76	1102646.71	3	roh budovy
10	449985.22	1102646.86	3	roh budovy
11	449985.47	1102647.12	3	roh budovy
12	449989.47	1102643.16	3	roh budovy
13	449990.20	1102643.83	3	roh budovy
14	449993.07	1102640.93	3	roh budovy
15	449981.11	1102638.52	3	roh budovy
16	449979.72	1102637.15	3	roh budovy
17	449983.38	1102633.45	3	roh budovy
18	449984.87	1102634.93	3	roh budovy
19	449985.93	1102633.86	3	roh budovy
22	449953.34	1102598.48	3	nestabilizováno
24	449941.20	1102603.92	3	nestabilizováno
26	449940.03	1102605.32	3	nestabilizováno
30	449948.09	1102585.71	3	nestabilizováno
31	449947.18	1102586.13	3	nestabilizováno
32	449949.72	1102588.97	6	nestabilizováno
33	449948.81	1102589.39	6	nestabilizováno
34	449954.62	1102598.80	3	nestabilizováno
35	449940.04	1102605.38	3	nestabilizováno

Příloha

Příloha č. 1 k usnesení

Smlouva o zřízení služebnosti

SML/

Smluvní strany:

1. statutární město Karviná

adresa:
zastoupené:
k podpisu oprávněna na základě
pověření ze dne [redacted]

Fryštátská 72/1, Karviná - Fryštát, PSČ 733 24
Ing. Janem Wolfem, primátorem města

IČ:
DIČ:
bankovní spojení:
číslo účtu:

[redacted]
00297534
CZ00297534
Česká spořitelna, a. s.
19-1721542349/0800

(dále jen „povinný“)

a

2. Obchodní firma:

zapsaná v obchodním rejstříku vedeném Městským soudem v Ostravě, odd. B, vložka 4020
se sídlem:

PODA a.s.
Ostrava – Moravská Ostrava, 28. října 1168/102,
PSČ 702 00

zastoupená:
IČ:
DIČ:
bankovní spojení:
číslo účtu:

[redacted]
25816179
CZ 2586179
ČSOB a.s., pobočka Ostrava
217239274/0300

(dále jen „oprávněný“)

prohlašují, že jsou plně způsobilé k právním jednáním a uzavírají v souladu s § 1257 a následujícími zákona č. 89/2012 Sb., občanský zákoník v platném znění (dále jen „občanský zákoník“) smlouvu, která má tento obsah:

I.

1. Povinný je vlastníkem pozemků p. č. 3175/1 a p. č. 3175/2, to vše v katastrálním území Karviná-město, obec Karviná. Uvedené pozemky jsou zapsány na listu vlastnictví č. 10001 katastru nemovitostí u Katastrálního úřadu pro Moravskoslezský kraj, Katastrální pracoviště Karviná (dále jen „katastrální úřad“). Do vlastnictví povinného přešly výše uvedené pozemky dle nabývacích titulů uvedených na příslušném listu vlastnictví.
2. V rámci stavby „Přípojka BD Fučíkova 1318/20, Karviná“ vybudoval oprávněný na pozemcích podzemní síť elektronického komunikačního vedení – optický kabel (dále jen „Podzemní síť elektronického komunikačního vedení“). Umístěním podzemní sítě elektronického komunikačního vedení došlo k dotčení pozemků ve vlastnictví povinného uvedených v článku I., bod 1. této smlouvy. Z uvedeného důvodu Rada města Karviné na žádost oprávněného

rozhodla zřídít služebnost na částech těchto pozemků usnesením č. 701 ze dne 26.07.2023 a usnesením číslo ze dne rozhodla uzavřít tuto smlouvu.

II.

1. Povinný touto smlouvou zřizuje ve prospěch oprávněného toto časově neomezené oprávnění odpovídající služebnosti práva vedení podzemní sítě elektronického komunikačního vedení, a to za dohodnutou cenu.
2. Podzemní síť elektronického komunikačního vedení je ve vlastnictví oprávněného.
3. Služebnost Podzemní sítě elektronického komunikačního vedení spočívá v právu vedení, provozování a udržování Podzemní sítě elektronického komunikačního vedení po části pozemku p. č. 3175/1 o délce 50 bm a p. č. 3175/2 o délce 4 bm, to vše v katastrálním území Karviná-město, obec Karviná, jakož i v právu přístupu a vjezdu na pozemky uvedené v článku I. bod 1. této smlouvy za účelem provádění údržby, oprav nebo odstranění Podzemní sítě elektronického komunikačního vedení.
4. Rozsah služebnosti je stanovený geometrickým plánem číslo 6462-197/2023, který je jako příloha č. 1 nedílnou součástí této smlouvy.
5. Oprávněný práva odpovídající služebnosti přijímá. Povinný se zavazuje výkon práv odpovídajících služebnosti trpět.

III.

1. Cena za zřízení služebnosti byla stanovena dohodou ve smyslu citovaného usnesení Rady města Karviné takto:
 - ve výši Kč 220,-- bez DPH za každý započatý 1 bm každého použitého pozemku, a to pokud se jedná o tu část pozemku, na kterém byla umístěna stavba v rozsahu nepřevyšujícím předpokládaný rozsah služebnosti sjednaný Smlouvou o budoucí smlouvě o zřízení věcného břemene - služebnosti a související ujednání č. SML/1321/2023/44 ze dne 16.08.2023 (dále jen „budoucí smlouva“), tj. celkem za 54 bm Kč 11.880,-- bez DPH, DPH činí 21%.
2. DPH činí 21 %, tj. Kč 2.494,80 --. Částku ve výši **Kč 14.374,80 -- včetně DPH**, se oprávněný zavazuje zaplatit na základě daňového dokladu – faktury vystavené povinným po uzavření této smlouvy, a to na účet povinného uvedený v záhlaví této smlouvy a pod variabilním symbolem uvedeným na daňovém dokladu – faktuře. Smluvní strany se dohodly, že úhrada za zřízení služebnosti bude oprávněným uhrazena nejpozději ke dni splatnosti uvedenému na daňovém dokladu – faktuře.

IV.

1. Právo odpovídající služebnosti nabude oprávněný zápisem do katastru nemovitostí u katastrálního úřadu. Návrh na zahájení vkladového řízení podá povinný. Správní poplatek za provedení vkladu uhradí oprávněný.

V.

1. Strany smlouvy se dohodly na tom, že tato smlouva je uzavřena okamžikem podpisu obou smluvních stran, přičemž rozhodující je datum pozdějšího podpisu.
2. Tato smlouva nabývá účinnosti dnem podpisu obou smluvních stran.

3. Změny a doplňky této smlouvy lze činit pouze písemně, číslovanými dodatky, podepsanými oběma smluvními stranami.
4. Tato smlouva o zřízení služebnosti je vyhotovena ve třech stejnopisech, z nichž každý má platnost originálu. Povinný obdrží dvě vyhotovení, z nichž jedno vyhotovení přiloží k návrhu na zahájení vkladového řízení do katastru nemovitostí. Oprávněný obdrží jedno vyhotovení této smlouvy.
5. Ostatní práva a povinnosti ve smlouvě výslovně neupravené se řídí ustanoveními obecně závazných právních předpisů, zejména občanského zákoníku.
6. Smluvní strany tímto prohlašují, že si obsah této smlouvy přečetly, a že tato smlouva byla uzavřena po vzájemném projednání, podle jejich pravé a svobodné vůle.
7. Obě smluvní strany potvrzují správnost a autentičnost této smlouvy svými podpisy.

Příloha: geometrický plán

V Karvině dne:

V Ostravě dne:

Povinný:

Oprávněný:

.....

.....

Příloha č. 1

VÝKAZ DOSAVIDNÍHO A NOVÉHO STAVU ÚDAJŮ KATASTRU NEMOVITOSTÍ														
Dosevďný stav			Nový stav											
Číslo katastr. území průř. číslo	Výměra pozemky		Druh pozemku Způsob využití	Číslo katastr. území průř. číslo	Výměra pozemky		Druh pozemku Způsob využití	Typ stavby Způsob využití	Zda určen výběh	Porovnání se stavem existence právních vztahů				
	ne	ne ²			ne	ne ²				Okrajová s pozemku katastr. území	Okrajová s výběh	Okrajová s výběh	Okrajová s výběh	
3175/1										3175/1		10001		
3175/2										3175/2		10001		
3175/21										3175/21		10001		

Druh věcného břemene: dělích
Dopravný: dělích

Seznam souřadnic IS-UTSK
Číslo bodu Souřadnice pro zápis do KN
Y X Kod kv. Poznámka

k.ú. Kárvina-město (663824)

1	451817.50	1099737.63	3
2	451817.42	1099737.33	3
3	451816.30	1099736.00	3
4	451816.26	1099737.50	3
5	451812.89	1099736.11	3
6	451812.55	1099737.63	3
7	451812.80	1099736.37	3
8	451812.36	1099736.11	3
9	451812.30	1099736.92	3
10	451811.80	1099736.72	3
11	451812.17	1099747.00	3
12	451811.67	1099747.06	3
13	451812.24	1099747.32	3
14	451811.80	1099747.60	3
15	451812.52	1099747.54	3
16	451812.34	1099748.02	3
17	451815.64	1099747.75	3
18	451815.62	1099746.25	3
19	451825.81	1099748.13	3
20	451825.83	1099748.63	3
21	451826.73	1099747.85	3
22	451826.81	1099748.35	3
23	451834.88	1099746.57	3
24	451835.12	1099747.03	3
25	451839.39	1099742.16	3
26	451839.67	1099742.56	3
27	451839.79	1099741.99	3
28	451840.25	1099742.33	3
29	451840.24	1099739.39	3
30	451840.74	1099738.47	3
31	451841.21	1099733.08	3
32	451841.65	1099733.44	3
33	451841.78	1099732.85	3
34	451841.86	1099733.35	3
35	451844.17	1099733.07	3
36	451844.33	1099733.59	3
37	451844.68	1099733.29	3
38	451844.33	1099731.35	3
39	451844.82	1099731.40	3
40	451840.41	1099737.45	6
41	451840.51	1099737.53	3
42	451841.12	1099733.58	6
43	451841.58	1099733.81	6

průsečík
průsečík
průsečík
průsečík

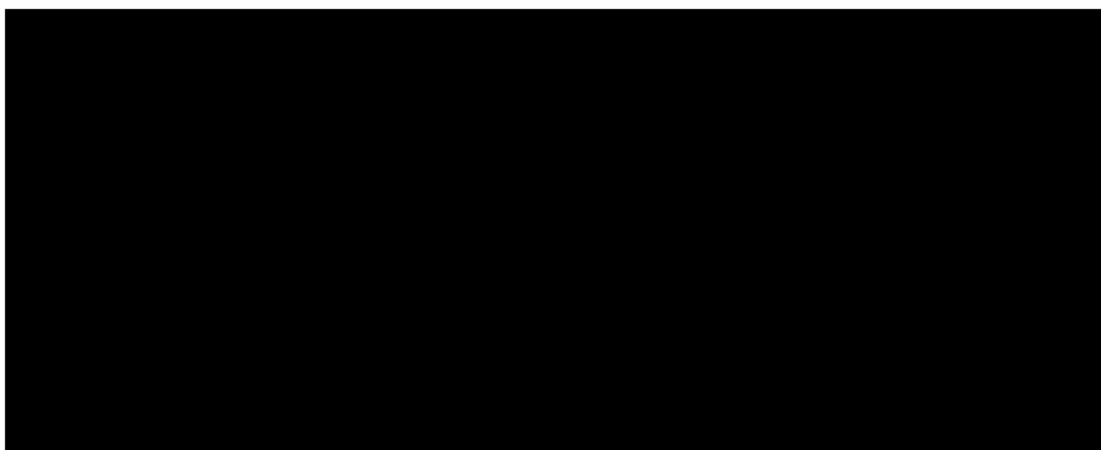



Příloha

Příloha č. 1 k usnesení

Smlouva o budoucí smlouvě o zřízení služebnosti a související ujednání

.....

1. statutární město Karviná

adresa:

Fryštátská 72/1, Karviná - Fryštát, PSČ 733 24

zastoupené:

Ing. Janem Wolfem, primátorem města

**k podpisu oprávněna na základě
pověření ze dne** [REDACTED]

IČ:

00297534

DIČ:

CZ00297534

bankovní spojení:

Česká spořitelna, a. s.

číslo účtu:

19-1721542349/0800

(dále jen „budoucí povinný“)

a

2. PM stavby s.r.o.

zapsaná v obchodním rejstříku vedeném Krajským soudem v Ostravě, odd. C,
vložka 26703

se sídlem:

Rychvaldská 855, Dolní Lutyně,
PSČ 735 53

zastoupená:

IČ:

[REDACTED]
26820056

(dále jen „budoucí oprávněný“)

prohlašují, že jsou plně způsobilé k právním jednáním a uzavírají v souladu s příslušnými ustanoveními zákona č. 89/2012 Sb., Občanský zákoník, v platném znění (dále jen „občanský zákoník“) smlouvu o budoucí smlouvě o zřízení služebnosti a související ujednání (dále jen „smlouva“), která má tento obsah:

I.

1. Budoucí povinný je na základě nabývacích titulů vlastníkem pozemku p. č. 4157/3 v katastrálním území Karviná-město, obec Karviná. Uvedený pozemek je zapsán v katastru nemovitostí na listu vlastnictví číslo 10001 u Katastrálního úřadu pro Moravskoslezský kraj, Katastrální pracoviště Karviná (dále jen „katastrální úřad“).

2. Budoucí oprávněný prohlašuje, že dle výpisu z listu vlastnictví číslo 3346 má ve svém vlastnictví pozemky p. č. 4103/2 a p. č. 4103/4, jehož součástí je stavba: bez čp/če, obchod a p. č. 4103/5, to vše v k. ú. Karviná-město, obec Karviná. K těmto pozemkům hodlá budoucí oprávněný postavit inženýrskou síť včetně příslušenství – vodovodní přípojku (dále též „stavba“).
3. Z důvodu, že umístěním této stavby dojde k dotčení části pozemku uvedeného v článku I. odst. 1 této smlouvy, požádal budoucí oprávněný budoucího povinného o zřízení služebnosti dle čl. II. této smlouvy. Zásah u dotčeného pozemku je zakreslen v situačním snímku, který je nedílnou součástí této smlouvy a její přílohou č. 1. Budoucí oprávněný se zavazuje umístit stavbu na pozemku budoucího povinného v souladu s tímto situačním snímkem a neodchýlit se tak od předpokládaného rozsahu služebnosti.
4. O zřízení služebnosti na části pozemku uvedeného v čl. I. odst. 1 této smlouvy a o uzavření smlouvy o budoucí smlouvě o zřízení služebnosti a související ujednání rozhodla Rada města Karviné svým usnesením číslo ze dne
5. Budoucí povinný na základě této smlouvy zakládá budoucím oprávněným právo v souladu se zákonem č. 183/2006 Sb., stavebním zákonem, v platném znění, provést stavbu na pozemku uvedeném v článku I. odst. 1 a v rozsahu stanoveném v článku II. odst. 1 této smlouvy, a to na dobu časově neomezenou. Budoucí povinný tedy souhlasí s umístěním a provedením výše uvedené stavby na výše uvedené nemovitosti.

II.

1. Předmětem této smlouvy je závazek budoucího povinného a budoucího oprávněného uzavřít v dohodnuté době smlouvu o zřízení služebnosti, na základě které budoucí povinný zřídí ve prospěch vlastníka pozemků p. č. 4103/2 a p. č. 4103/4, jehož součástí je stavba: bez čp/če, obchod a p. č. 4103/5, to vše v k. ú. Karviná-město, obec Karviná, časově neomezenou služebnost inženýrské sítě na části pozemku uvedeném v článku I. odst. 1 této smlouvy, a to v rozsahu stanoveném geometrickým plánem, který bude nedílnou součástí smlouvy o zřízení služebnosti. V případě změny vlastníka pozemků p. č. 4103/2 a p. č. 4103/4, jehož součástí je stavba: bez čp/če, obchod a p. č. 4103/5, to vše v k. ú. Karviná-město, obec Karviná, přejde služebnost na nového nabyvatele pozemků p. č. 4103/2 a p. č. 4103/4, jehož součástí je stavba: bez čp/če, obchod a p. č. 4103/5, to vše v k. ú. Karviná-město, obec Karviná.

Služebnost inženýrské sítě bude spočívat v právu zřídit, provozovat a udržovat inženýrskou síť včetně příslušenství

- Vodovodní přípojka na části pozemku p. č. 4157/3 o délce cca 6 bm,

to vše v katastrálním území Karviná-město, obec Karviná, jakož i v právu přístupu a příjezdu na pozemek uvedený v článku I. odst. 1 této smlouvy za účelem provádění údržby, oprav nebo odstraňování inženýrské sítě.

2. Budoucí oprávněný je povinen neprodleně po dokončení stavby nejpozději však do 2 let od uzavření této smlouvy písemně vyzvat budoucího povinného k uzavření smlouvy o zřízení služebnosti a současně doložit tři vyhotovení originálů geometrického plánu, doklad o vyčíslení služebnosti, oznámení o dokončení stavby, potvrzení o předání terénních úprav (doklad o uvedení pozemku do nezávadného stavu), doklad prokazující, že budoucí oprávněný může užívat stavbu v souladu s obecně závaznými právními předpisy, je-li takový doklad vydán. Dokončením stavby se rozumí stav, kdy budoucí

oprávněný je oprávněn užívat stavbu v souladu s obecně závaznými právními předpisy, zejména zákonem č. 183/2006 Sb., stavebním zákonem, v platném znění. Smlouva o zřízení služebnosti bude uzavřena do 60 dnů od doručení výzvy k uzavření smlouvy o zřízení služebnosti budoucímu povinnému.

3. Nedoloží-li budoucí oprávněný k výzvě k uzavření smlouvy o zřízení služebnosti všechny potřebné doklady dle předchozího odstavce, počne 60 denní lhůta k uzavření smlouvy o zřízení služebnosti běžet teprve po doložení všech požadovaných dokladů budoucímu povinnému.

III.

1. V souladu s výše citovaným usnesením Rady města Karviné byla:
 - za zřízení služebnosti inženýrské sítě dohodnuta jednorázová úhrada ve výši 220,- Kč bez DPH za každý započatý 1 bm každého použitého pozemku, a to pokud se jedná o tu část pozemku, na němž byla umístěna stavba v rozsahu nepřevyšujícím předpokládaný rozsah služebnosti sjednaný v článku II. odst. 1 této smlouvy,
 - za zřízení služebnosti inženýrské sítě dohodnuta jednorázová úhrada ve výši 440,- Kč bez DPH za každý započatý 1 bm každého použitého pozemku, a to pokud se jedná o tu část pozemku, na němž byla umístěna stavba v rozsahu převyšujícím předpokládaný rozsah služebnosti sjednaný v článku II. odst. 1 této smlouvy.

Pokud bude budoucí povinný v době uzavření smlouvy o zřízení služebnosti plátcem DPH, zavazuje se budoucí oprávněný uhradit budoucímu povinnému z úplaty za zřízení služebnosti rovněž DPH ve výši dle obecně závazných právních předpisů.

2. Úhradu za zřízení služebnosti se budoucí oprávněný zavazuje zaplatit na základě daňového dokladu – faktury vystavené budoucím povinným po uzavření smlouvy o zřízení služebnosti, a to na účet budoucího povinného uvedený v záhlaví této smlouvy a pod variabilním symbolem uvedeným na daňovém dokladu – faktuře. Smluvní strany se dohodly, že úhrada za zřízení služebnosti bude budoucím oprávněným uhrazena nejpozději ke dni splatnosti uvedenému na daňovém dokladu – faktuře.

IV.

1. Budoucí oprávněný nesmí poskytnout pozemek uvedený v článku I. odst. 1 této smlouvy k užívání jiné osobě.
2. Pro realizaci stavby je nutno dodržet Obecně závaznou vyhlášku o místním poplatku za užívání veřejného prostranství na území města Karviné v platném znění.
3. Strany této smlouvy činí nesporným, že po celou dobu účinnosti této smlouvy je budoucí povinný omezen v užívání pozemku uvedeném v článku I. odst. 1 této smlouvy. Za omezení práva budoucího povinného užívat část pozemku uvedeném v článku I. odst. 1. této smlouvy, tj. část pozemku p. č. 4157/3 o výměře 12 m², v katastrálním území Karviná-město, obec Karviná, vyznačeno v situačním snímku, který je nedílnou součástí této smlouvy a její přílohou č. 2 se budoucí oprávněný zavazuje platit budoucímu povinnému po celou dobu účinnosti této smlouvy, tj. ode dne uzavření této smlouvy do dne předcházejícího dni uzavření smlouvy o zřízení věcného břemene - služebnosti dle čl. II. této smlouvy, úhradu dohodnutou v souladu s výše citovaným usnesením Rady města Karviné ve výši Kč 1.760,-- ročně a DPH ve výši dle obecně závazných právních předpisů, a to jednou za kalendářní rok vždy na základě daňového dokladu – faktury

vystavené budoucím povinným, na účet budoucího povinného uvedený v záhlaví této smlouvy a pod variabilním symbolem uvedeném na daňovém dokladu – faktuře. Smluvní strany se dohodly, že úhrady sjednané v tomto odstavci smlouvy je budoucí oprávněný povinen uhradit vždy nejpozději ke dni splatnosti uvedenému na daňovém dokladu – faktuře.

4. Budoucí oprávněný je povinen při provádění stavby dodržet podmínky, které jsou součástí Vyjádření vlastníka k záměru vydaného Odborem komunálních služeb Magistrátu města Karviné, vydané pro účely řízení dle zákona č. 183/2006 Sb., o územním plánování a stavebním řádu, specifikované v příloze č. 3 k této smlouvě. Budoucí oprávněný je povinen ke dni dokončení stavby a v případě, že tato smlouva bude ukončena (zejména výpovědí, odstoupením, dohodou) před dokončením stavby, ke dni ukončení této smlouvy, uvést pozemek uvedený v článku I. odst. 1 této smlouvy do nezávadného stavu. Nezávadným stavem se rozumí stav, který zde existoval před započítáním prací souvisejících s realizací stavby. Neuvede-li budoucí oprávněný pozemek do nezávadného stavu ani v dodatečně lhůtě stanovené budoucím povinným, je budoucí povinný oprávněn uvést pozemek do tohoto stavu sám, přičemž budoucí oprávněný se zavazuje uhradit budoucímu povinnému veškeré náklady, které mu v souvislosti s tím vznikly.
5. Budoucí oprávněný se zavazuje pro případ, že před uzavřením smlouvy o zřízení služebnosti převede vlastnické právo ke stavbě nebo její části na jinou osobu, postoupit se souhlasem budoucího povinného na tuto osobu i tuto smlouvu o uzavření budoucí smlouvy o zřízení služebnosti, případně zajistit uzavření smlouvy o budoucí smlouvě o zřízení služebnosti za shodných podmínek mezi budoucím povinným a novým vlastníkem stavby. Nesplní-li budoucí oprávněný povinnost uvedenou v tomto odstavci, odpovídá za škodu, která porušením této povinnosti vznikne budoucímu povinnému.

V.

1. V případě, že do 2 let od podpisu této smlouvy nebude stavba zahájena, má budoucí povinný právo od této smlouvy odstoupit.
2. V případě, že stavba nebude realizována, má budoucí oprávněný právo odstoupit od této smlouvy, a to před uplynutím 2 let od podpisu této smlouvy.
3. Smluvní strany se dohodly, že odstoupením od smlouvy se smlouva ruší ke dni doručení písemného odstoupení druhé smluvní straně a plnění poskytnutá za dobu trvání smlouvy, tj. od začátku účinnosti smlouvy do jejího zrušení, se druhé smluvní straně nevrací, vyjma poměrné části uhrazené úhrady za omezení v užívání pozemku sjednané v článku IV. odst. 3. této smlouvy za období ode dne zrušení smlouvy do konce kalendářního roku, v němž byla smlouva zrušena, která bude budoucímu oprávněnému vrácena do 30 dnů ode dne zrušení smlouvy.
4. V případě odstoupení od smlouvy před vystavením faktury na úhradu za omezení v užívání pozemku je budoucí oprávněný povinen zaplatit povinnému úhradu za omezení v užívání pozemku za dobu do zrušení smlouvy.

VI.

1. V případě nesplnění povinnosti uvést pozemek do nezávadného stavu ze strany budoucího oprávněného dle článku IV. odst. 4 této smlouvy ani v dodatečné lhůtě stanovené budoucím povinným má budoucí povinný právo po budoucím oprávněném vymáhat smluvní pokutu ve výši 10 % z částky, kterou budoucí povinný vynaložil na uvedení pozemku do nezávadného stavu dle článku IV. odst. 4 této smlouvy.

V případě nesplnění jakékoliv jiné povinnosti či závazku vyplývajícího z této smlouvy ze strany budoucího oprávněného má budoucí povinný právo po budoucím oprávněném vymáhat smluvní pokutu ve výši 500,- Kč za každý, byť i započatý, měsíc prodlení.

2. Smluvní pokutu se zavazuje budoucí oprávněný zaplatit budoucímu povinnému na základě daňového dokladu – faktury vystavené budoucím povinným, a to na účet budoucího povinného uvedený v záhlaví této smlouvy a pod variabilním symbolem uvedeným na daňovém dokladu – faktuře. Smluvní strany se dohodly, že smluvní pokuta bude uhrazena nejpozději ke dni splatnosti uvedenému na daňovém dokladu – faktuře.

Smluvní strany se dohodly, že smluvní pokutu zaplatí budoucí oprávněný a že budoucí povinný má kromě smluvní pokuty právo na náhradu celé výše škody vzniklé z porušení povinnosti, ke kterému se smluvní pokuta vztahuje.

VII.

1. Strany smlouvy se dohodly na tom, že tato smlouva je uzavřena okamžikem podpisu obou smluvních stran, přičemž rozhodující je datum pozdějšího podpisu.
2. Tato smlouva nabývá účinnosti dnem podpisu obou smluvních stran.
3. Smluvní strany se dohodly, že veškeré písemnosti související s touto smlouvou jim budou doručovány na adresu uvedenou v záhlaví této smlouvy, nesdělí-li jedna smluvní strana druhé smluvní straně písemně jinou adresu pro doručování písemností. Smluvní strany se dále dohodly, že pokud budoucí oprávněný zmaří doručení písemností zasílaných mu budoucím povinným tím, že budoucímu povinnému neoznámí změnu adresy pro doručování písemností, budou se tyto písemnosti považovat za doručené třetím pracovním dnem po odeslání.
4. Ostatní práva a povinnosti ve smlouvě výslovně neupravené se řídí ustanoveními obecně závazných právních předpisů, zejména občanského zákoníku. Jakékoliv změny nebo doplnění této smlouvy je možné učinit pouze formou písemných dodatků, které budou za dodatek výslovně označeny, vzestupně číslovány a podepsány oběma smluvními stranami. Písemná forma je nezbytná i pro právní jednání směřující ke zrušení smlouvy.
5. Tato smlouva byla vyhotovena ve třech stejnopisech, z nichž každý má platnost originálu. Budoucí povinný obdrží dvě vyhotovení smlouvy, budoucí oprávněný jedno vyhotovení smlouvy.

6. Smluvní strany prohlašují, že si obsah této smlouvy přečetly a na důkaz své svobodné a vážné vůle připojují níže své podpisy.

Příloha č. 1 – situační snímek se zakreslením inženýrské sítě

Příloha č. 2 – snímek se zakreslením záboru pozemku na dobu výstavby

Příloha č. 3 – vyjádření vlastníka k záměru

V Karviné dne:

V dne:

Budoucí povinný:

Budoucí oprávněný:



.....

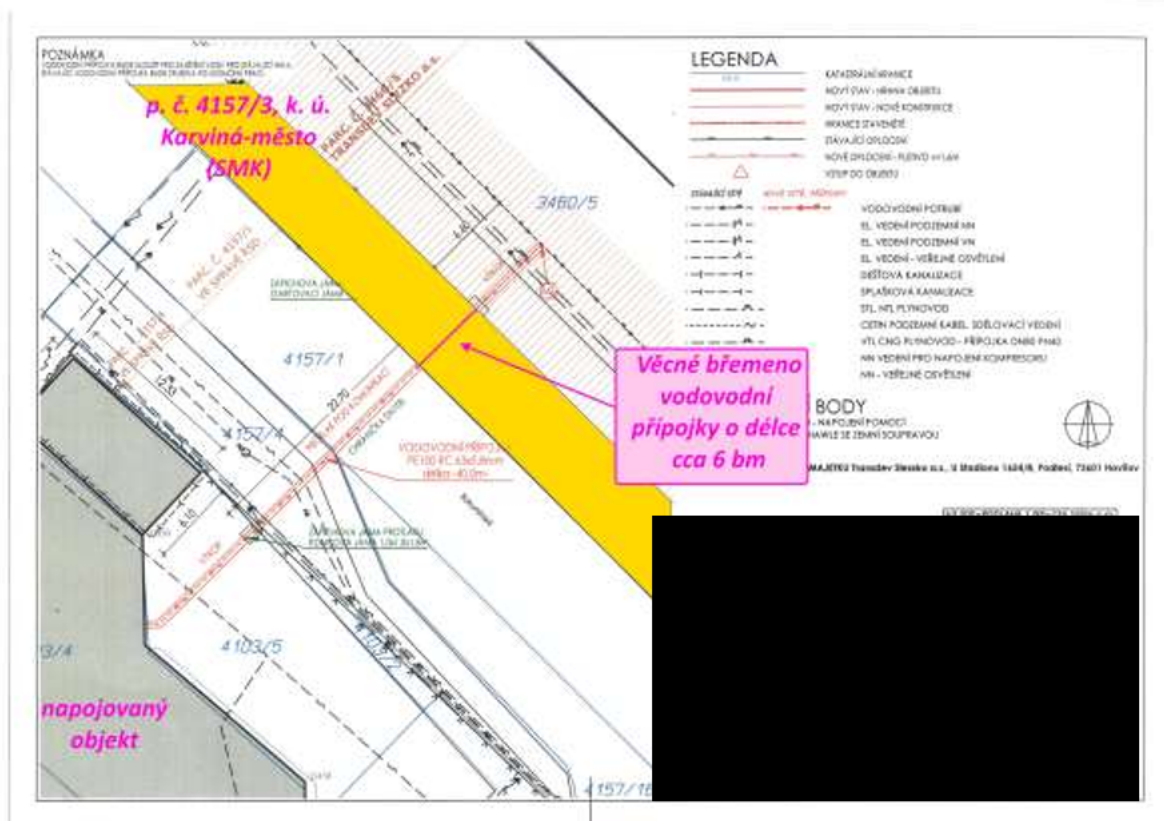



STATUTÁRNÍ MĚSTO KARVINÁ

Magistrát města Karviné

Odbor komunálních služeb

125

OM

VAŠ DOPIS ZN.:

ZE DNE:

28.11.2023

ČÍSLO JEDNACÍ

SMK/128040/2023

SPISOVÁ ZNAČKA

SMK/114928/2023/03

PM stavby s.r.o.

Rychvaldská 855

735 53 Dolní Lutyně

VYŘÍZUJE:

TELEFON:

E-MAIL:

LISTŮ/PŘÍLOH:

2/3

DATUM:

27.12.2023

Vyjádření vlastníka k záměru

Statutární město Karviná, Odbor komunálních služeb Magistrátu města Karviné obdržel Vaši žádost o vydání vyjádření vlastníka k záměru stavby vodovodní přípojky pod názvem „VÝROBNÍ A SKLADOVACÍ AREÁL NA PARC. Č. 4101/ 1, 4103/2, 4101/10, 4101/3, 4101/ 8, 4101/ 9, 4103/5 - VODOVODNÍ PŘÍPOJKA“ na ulici Bohumínské v části města Nové Město a Fryštát.

Předložená dokumentace stavby řeší výstavbu nové vodovodní přípojky pro objekt umístěný na pozemku parcelní číslo (dále p. č.) 4103/4 v katastrálním území (dále k. ú.) Karviná-město (všechny následující pozemky jsou v uvedeném k. ú.). Vodovodní přípojka dimenze DN 50 bude napojena na stávající vodovodní řad DN 100 GG na pozemku p. č. 3460/5 ve zpevněné ploše parkoviště. Od místa napojení povede přípojka směrem k Olšinskému náhonu a ul. Bohumínské, kde na rozhraní pozemku p. č. 3460/5 a 4157/3 bude v travnaté ploše provedena zápichová jáma a pod vodním tokem na pozemku p. č. 4157/3, komunikaci na pozemku p. č. 4157/1 a chodníkem vč. travnaté plochy na pozemku p. č. 4157/4 bude proveden protlak. Koncová jáma protlaku bude provedena na pozemku p. č. 4103/5, od ní dále bude přípojka pokračovat do objektu haly, kde bude ukončena a umístěna vodoměrná sestava. Přípojka bude v celé délce uložena v chrániče.

Dle předložené dokumentace budou stavbou dotčeny pozemky p. č. 4103/4, 4103/5, 4103/2, 4157/4, 4157/1, 4157/3 a 3460/5. Pozemek p. č. 4157/3 je ve vlastnictví statutárního města Karviné.

Po posouzení Vaší žádosti, statutární město Karviná, Magistrát města Karviné, Odbor komunálních služeb vydává, jako vlastník dotčeného pozemku, místní komunikace, vodního díla, inženýrských sítí, zelené a veřejného prostranství, pro účely řízení vedeného dle zákona č. 183/2006 Sb., o územním plánování a stavebním řádu, ve znění pozdějších předpisů, pro účely řízení vedených u silničního správního úřadu a pro účely majetkoprávního vypořádání dotčeného pozemku toto vyjádření k předložené dokumentaci, kterým stanovuje tyto podmínky a sděluje následující:

1. Souhlasíme s provedením protlaku a uložení vodovodní přípojky v tělese místní komunikace - chodníku na ul. Bohumínské, umístěného na pozemku p. č. 4157/4 v k. ú. Karviná-město.
2. Stavbou **dojde k dotčení** sítí veřejného osvětlení. Během stavby nesmí dojít k jeho poškození. Stavebník před zahájením stavebních prací zajistí vytyčení sítí veřejného osvětlení u Technických služeb Karviná, a.s., Bohumínská 1878, 735 06 Karviná-Nové Město (kontaktní osoba [redacted]).

Stavebník bude v ochranném pásmu veřejného osvětlení (min 1,0 m na každou stranu od osy kabelů VO) provádět výkop ručně, a to s největší opatrností, aby nedošlo k poškození kabelu veřejného osvětlení. Obnažené kabely veřejného osvětlení ve výkopu budou zataženy do tvrzené dělené chráničky (pod komunikacemi) nebo KOPOFLEX (v trávě) chráničky.

Stavebník před záhozem výkopů přizve zástupce Technických služeb Karviná, a.s., ke kontrole stavu kabelů veřejného osvětlení a o výsledku zhotoví zápis do stavebního deníku.

Stavebník při případném poškození sítí veřejného osvětlení je povinen zajistit opravu prostřednictvím Technických služeb Karviná, a.s., a uhradit veškeré náklady s tímto spojené.

MMKASS13355160



jednoznačný identifikátor dokumentu

STATUTÁRNÍ MĚSTO KARVINÁ • Magistrát města Karviné | Adresa sídla: Fryštátská 72/1, 733 24 Karviná-Fryštát
Adresa pro osobní kontakt: Karla Štivy 618/11, 733 24 Karviná-Fryštát | IČO: 00297534 | DIČ: C200297534
Telefon: 596 387 111 | Fax: 596 387 264 | E-mail: epodatelna@karvina.cz | Dotová stránka: es5bv8q | Web: www.karvina.cz

3. Navrženou stavbou nové vodovodní přípojky pro stávající halu na pozemku p. č. 4103/4 dojde k dotčení stávajícího vodního díla umístěného na pozemku 4157/3. Jedná se o vodní dílo vybudované pod názvem „Karviná – rozšíření kanalizace, stavba č. 07 Karviná – úprava Olšinského náhonu podél ul. Svatopluka Čecha“. Toto vodní dílo je v majetku statutárního města Karviné. (Olšinský náhon je evidovaný pod č. IDVT 10213598, není vodní tok, ale ostatní vodní linie – není určen správce vodního toku).

Levý břeh koryta Olšinského náhonu je opevněn betonovou opěrnou zdí, břehy jsou opevněny záhozem z lomového kamene – viz příložený situační snímek upraveného koryta toku, podélný profil a vzorový příčný řez korytem.

Statutární město Karviná, Odbor majetkový Magistrátu města Karviné souhlasí s navrženou stavbou nové vodovodní přípojky za předpokladu splnění následujících podmínek:

- a) Stavbou navržené vodovodní přípojky nesmí dojít k poškození stávající stavby vodního díla, umístěné na pozemku 4157/3. Vodním dílem se rozumí koryto Olšinského náhonu, opevněné betonovou opěrnou zdí a záhozem z lomového kamene a upraveným dnem. Nesmí dojít k poškození nebezpečných běhových částí koryta.
 - b) Startovací - zápichovou jámu k provedení protlaku požadujeme umístit mimo břeh koryta Olšinského náhonu.
 - c) Do technické zprávy projektové dokumentace požadujeme popsat způsob technického řešení křížení Olšinského náhonu navrženou vodovodní přípojkou.
 - d) Stavbou vodovodní přípojky nesmí dojít k negativní změně odtokových poměrů v korytě toku. Po dobu stavby musí být trvale zajištěno plynulé a bezpečné plnění všech funkcí toku.
 - e) Stavba musí být prováděna v souladu s příslušnými ustanoveními zákona č. 254/2001 Sb., o vodách, ve znění pozdějších předpisů, a dle podmínek stanovených vodoprávním úřadem.
 - f) Při realizaci stavby nesmí být v blízkosti koryta toku skladován odplavitelný materiál, látky a předměty, které by mohly být splaveny do vody a zhoršit tak odtokové poměry v korytě toku.
4. Stavební práce musí být prováděny tak, aby doba omezení provozu a obtěžování okolí byla snížena na minimum. Při provádění stavebních prací musí být používané komunikace udržovány ve schůdném, sjízdném a čistém stavu, je nutno provádět jejich průběžné a neprodlené čištění a v případě sucha zamezovat prašnosti kropením.
5. V případě omezení provozu na komunikacích (vozovky i chodníky) je nutné požádat o uzavírku místní komunikace a stanovení přechodné úpravy provozu na pozemní komunikaci. Pro potřeby správních řízení, vedených Odborem školství a rozvoje Magistrátu města Karviné, tímto souhlasíme s vydáním uvedených povolení.
6. Před zahájením stavebních prací a umístěním stavebního zařízení na pozemku v majetku statutárního města Karviné je povinen investor, případně pověřená prováděcí firma, požádat Odbor komunálních služeb Magistrátu města Karviné, nejméně 30 dnů předem, o souhlas s užíváním veřejného prostranství, kontaktní osoba [REDAKCE]
7. Před zahájením stavebních prací, v jejich průběhu a po dokončení bude pořízena fotodokumentace používaných komunikací a prostranství v majetku statutárního města Karviné, na kterých bude stavba prováděna. Fotodokumentace bude předána Odboru komunálních služeb Magistrátu města Karviné před zahájením stavebních prací a po jejich dokončení.
8. Dojde-li mimo vlastní výkop vlivem provádění stavby, staveništní dopravy, umístěním stavebního materiálu, zařízení a poježděním mechanizace k poškození tělesa komunikací a travnatých ploch v majetku statutárního města Karviné používaných pro příjezd na staveniště, tyto budou po dokončení stavby opraveny v plném rozsahu a uvedeny do nezávadného stavu. Poškozený dlažďový povrch komunikace bude rozebrán a bude provedeno předláždění včetně opravy konstrukčních vrstev, a to v celé délce a šíři poškozené komunikace. Poškozený povrch chodníků z dlažby bude předlážděn včetně opravy konstrukčních vrstev. Poškozené kusy dlažby a obruby musí být v obou případech vyměněny za nové. Po dokončení stavebních prací bude těleso komunikace, pomocné pozemky a vodní režim komunikace uvedeny do nezávadného stavu a upraveny tak, aby mohly bez závad sloužit svému účelu.

9. Veškeré odpady je nutno zařazovat podle druhu a kategorie a při kontrole prokázat, že s odpadem bylo nakládáno v souladu se zákonem č. 541/2020 Sb., o odpadech.

Především je nutné dbát na povinnost, aby při odstraňování stavby, provádění stavby nebo údržbě stavby byl dodržen postup pro nakládání s vybouranými stavebními materiály určenými pro opětovné použití, vedlejšími produkty a stavebními a demoličními odpady tak, aby byla zajištěna nejvyšší možná míra jejich opětovného použití a recyklace.

10. Vzhledem k tomu, že realizaci stavby dojde k dotčení pozemku ve vlastnictví statutárního města Karviné je vlastník stavby, případně pověřený zástupce povinen požádat Odbor majetkový, oddělení majetkoprávní o majetkoprávní vypořádání zasaženého pozemku.

Toto vyjádření vlastníka k záměru nenahrazuje povolení nebo rozhodnutí příslušných správních orgánů potřebných k realizaci stavby.

Platnost tohoto vyjádření končí dne 27.12.2024

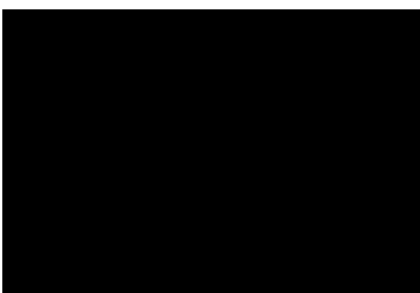

Na vědomí: Odbor majetkový

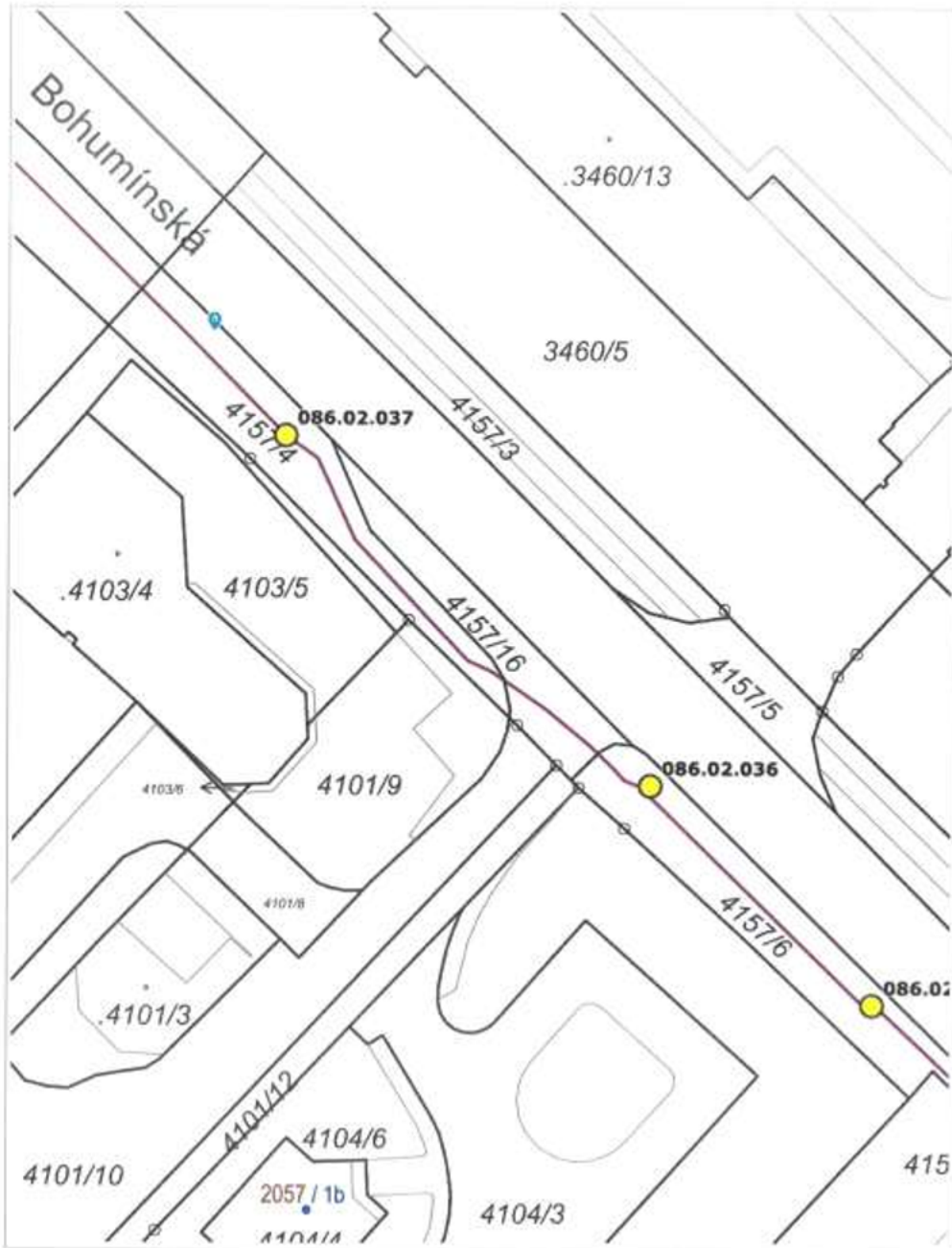

0 10 m 20 m

1 : 500

RUJAN © ČÚZK, KATASTR © ČÚZK

Vytlačeno v mapovém řešení Spinbox společnosti © T-MAPY

ADRESNÍ MÍSTA

82/11 Číslo popisné / číslo orientační

E1458 Číslo evidenční

- Definiční body adres RÚIAN

STOŽÁRY OSVĚTLENÍ

 Stožáry veřejného osvětlení bez lampy

 Stožáry veřejného osvětlení - 1 lampa

 Stožáry veřejného osvětlení - více lamp

KABELY

 Kabely

KATASTRÁLNÍ MAPA

Az Popisy parcel

- Definiční bod parcel

 Vnitřní parcelní kresba

 Parcelní kresba

ULICE

Malé n Náměstí

Sady Parky, sady

Vytisknuto v mapovém řešení Spinbox společnosti © T-MAPY

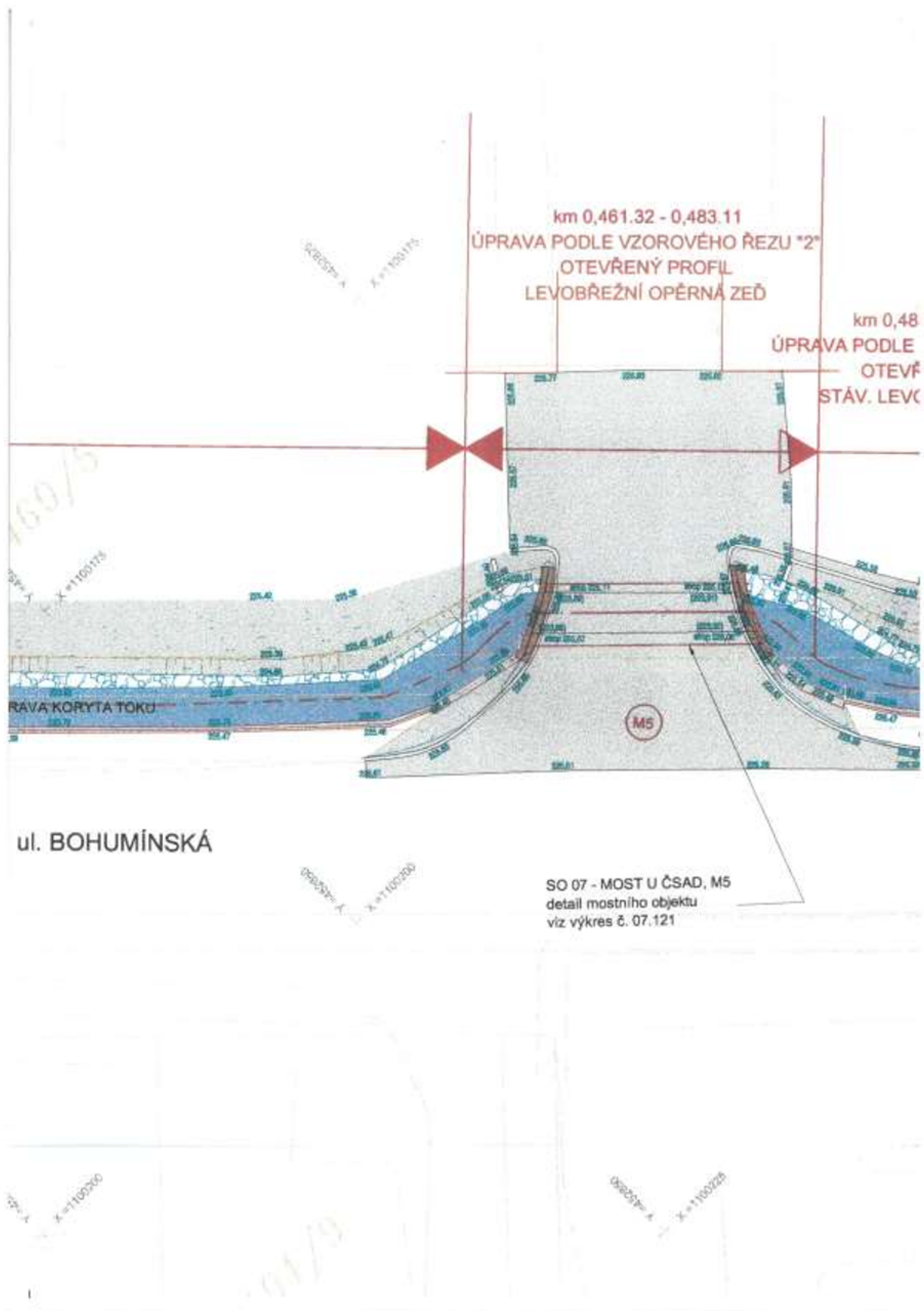

ul. BOHUMÍNSKÁ

SO 07 - MOST U ČSAD, M5
 detail mostního objektu
 viz výkres č. 07.121

M 0,348.35 - 0,461.32
0,483.11 - 0,497.12

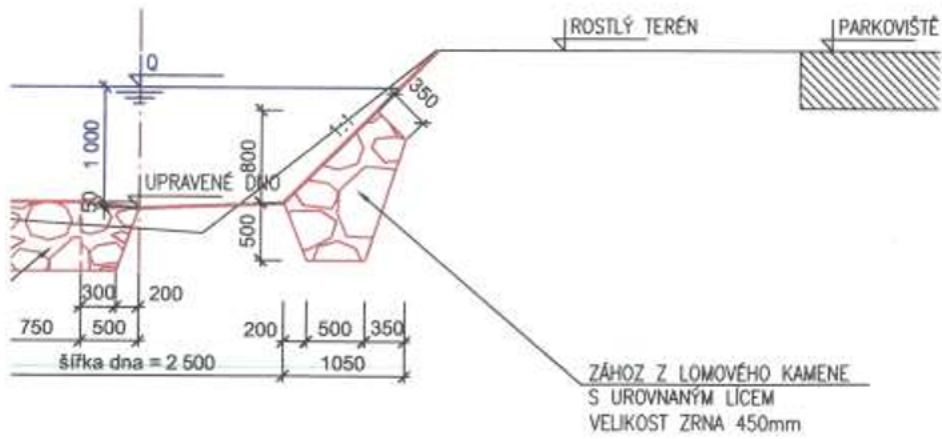

4

VZOROVÝ ŘEZ

ROZSAH PLATNOSTI:

PF17 - PF21

STÁVAJÍCÍ LEVOBŘEŽNÍ ZEĎ

STÁV. SILNIČNÍ SVODIDLA

KOMUNIKACE

STÁVAJÍCÍ BETONOVÁ OPĚRNÁ ZEĎ
DOBETONOVÁNÍ PODEMLETÝCH ZÁKLADŮ
A OPRAVA LÍCNÍ STRANY OPĚRNÉ ZDI

TĚŽKÝ KAMENNÝ ZÁHOZ

1 KAMENE
1
1mm

ÚZEMÍ

Podélný profil Olšinského

MĚŘÍTKO DÉLEK 1:1000

MĚŘÍTKO VÝŠEK 1:100

VÝŠKOVÝ SYSTÉM Balt p. v.

PLATNOST VZOROVÝCH PŘÍČNÝCH ŘEZŮ

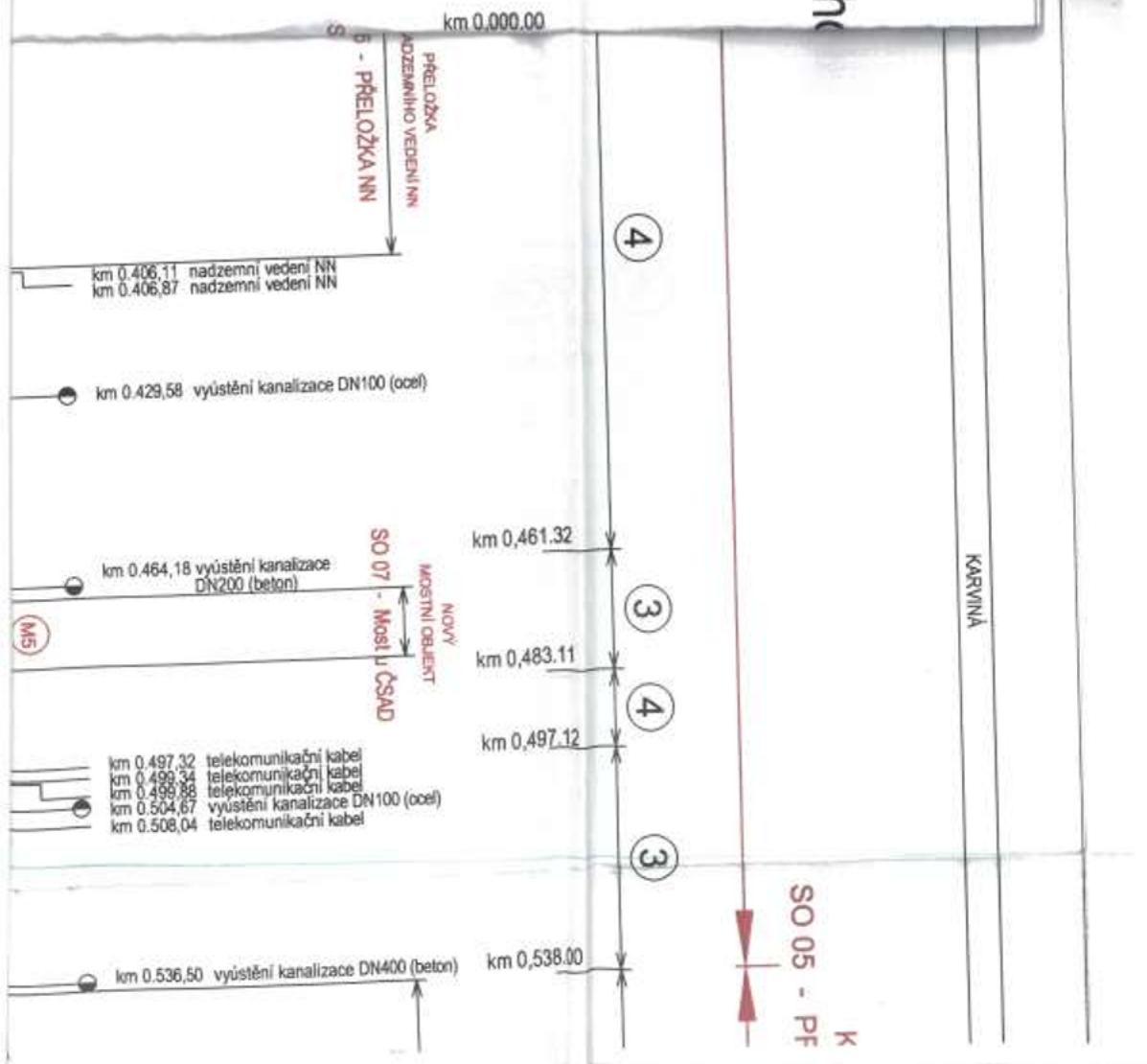

Příloha

Příloha č. 1 k usnesení

Smlouva o zřízení věcného břemene - služebnosti

číslo SML/.../2024/..
(IP-12-8031878/VB4)

Smluvní strany:

1. statutární město Karviná

adresa:
zastoupené:
k podpisu oprávněna na základě
pověření ze dne 02.01.2023:

Fryštátská 72/1, Fryštát, 733 24 Karviná
Ing. Janem Wolfem, primátorem města

IČ:
DIČ:
bankovní spojení:
číslo účtu:

00297534
CZ00297534
Česká spořitelna, a. s.
19-1721542349/0800

(dále jen „povinný“)

a

2. Obchodní firma

zapsaná v obchodním rejstříku vedeném Krajským soudem v Ústí nad Labem, oddíl B, vložka 2145
se sídlem:

ČEZ Distribuce, a. s.

Děčín - Děčín IV-Podmokly, Teplická 874/8,
PSC 405 02

IČ:
DIČ:
bankovní spojení:
číslo účtu:

24729035
CZ24729035
Komerční banka a. s.
35-4544580267/0100

zastoupena na základě plné moci ev. č. PM-126/2023

Obchodní firma

ELTOM, s.r.o.

zapsaná v obchodním rejstříku vedeném Krajským soudem v Ostravě, oddíl C, vložka 20630
se sídlem:

Oběžná 163/19, 709 00 Ostrava – Mariánské Hory

IČ:
DIČ:

25837117
CZ25837117

k podpisu oprávněn dle plné moci:

(dále jen „oprávněný“)

prohlašují, že jsou plně způsobilé k právním jednáním a uzavírají v souladu s § 1257 a následujícími zákony č. 89/2012 Sb., občanský zákoník v platném znění (dále jen „občanský zákoník“) smlouvu, která má tento obsah:

I.

1. Povinný je vlastníkem pozemku p. č. 458/26 v katastrálním území Ráj, obec Karviná. Uvedený pozemek je zapsán na listu vlastnictví č. 10001 katastru nemovitostí u Katastrálního úřadu pro Moravskoslezský kraj, Katastrální pracoviště Karviná (dále jen „katastrální úřad“). Do vlastnictví povinného přešel výše uvedený pozemek dle nabývacích titulů uvedených na příslušném listu vlastnictví.

2. V rámci stavby „Karviná, Ráj, Za Splavem č. ev. 277, NNk“ vybudoval oprávněný podzemní kabelové vedení NN včetně příslušenství (dále jen stavba). Umístěním stavby došlo k dotčení pozemku ve vlastnictví povinného uvedeného v článku I., bod 1. této smlouvy. Z uvedeného důvodu Rada města Karviné na žádost oprávněného rozhodla zřídit služebnost na části tohoto pozemku usnesením č. 456 ze dne 19.04.2023 a usnesením číslo ... ze dne ... rozhodla uzavřít tuto smlouvu.
3. Předmětem této smlouvy je zřízení a vymezení věcného břemene (služebnosti) – zřízeno ve smyslu obecných ustanovení o služebnosti podle § 1257 až 1266 občanského zákoníku, nepodléhající úpravě služebnosti ve smyslu § 1267 a násl. občanského zákoníku z důvodu odlišného jejího obsahu a účelu oproti zvláštní právní úpravě stanovené energetickým zákonem (dále jen věcné břemeno). Obsah věcného břemene je specifikován v článku 2. odst. 1. této smlouvy. Věcné břemeno se zřizuje ve prospěch oprávněného v rozsahu uvedeném v této smlouvě a k účelu vyplývajícimu z příslušného ustanovení energetického zákona.

II.

1. Povinný touto smlouvou zřizuje ve prospěch oprávněného toto časově neomezené oprávnění odpovídající služebnosti práva umístění podzemního kabelového vedení NN, a to za dohodnutou cenu.
2. Služebnost inženýrské sítě spočívá v právu umístění, provozování a udržování podzemního kabelového vedení NN včetně příslušenství o délce 66 bm po části pozemku p. č. 458/26 v katastrálním území Ráj, obec Karviná, jakož i v právu vstupu a vjezdu na pozemek uvedený v článku I. bod 1. této smlouvy za účelem provádění údržby, oprav nebo odstraňování stavby.
3. Rozsah služebnosti je stanovený geometrickým plánem číslo 4014-482/2023, který je nedílnou součástí této smlouvy a její přílohou č. 1.
4. Oprávněný práva odpovídající služebnosti přijímá. Povinný se zavazuje výkon práv odpovídajících služebnosti trpět.

III.

1. Cena za zřízení služebnosti byla stanovena na základě znaleckého posudku číslo 70892/2023, vyhotoveného [REDACTED] dne 12.11.2023 a činí 9.940 Kč.

DPH činí 21 %. Částku ve výši **12.027,40 Kč včetně DPH**, se oprávněný zavazuje zaplatit na základě daňového dokladu – faktury vystavené povinným po uzavření této smlouvy, a to na účet povinného uvedený v záhlaví této smlouvy a pod variabilním symbolem uvedeným na daňovém dokladu – faktuře. Smluvní strany se dohodly, že úhrada za zřízení služebnosti bude oprávněným uhrazena nejpozději ke dni splatnosti uvedenému na daňovém dokladu – faktuře.

IV.

1. Právo odpovídající služebnosti nabude oprávněný zápisem do katastru nemovitostí u katastrálního úřadu. Návrh na zahájení vkladového řízení podá povinný. Správní poplatek za provedení vkladu uhradí oprávněný.

V.

1. Strany smlouvy se dohodly na tom, že tato smlouva je uzavřena okamžikem podpisu obou smluvních stran, přičemž rozhodující je datum pozdějšího podpisu.
2. Tato smlouva nabývá účinnosti dnem podpisu obou smluvních stran.

3. Změny a doplňky této smlouvy lze činit pouze písemně, číslovanými dodatky, podepsanými oběma smluvními stranami.
4. Tato smlouva o zřízení služebnosti je vyhotovena ve čtyřech stejnopisech, z nichž každý má platnost originálu. Povinný obdrží dvě vyhotovení, z nichž jedno vyhotovení přiloží k návrhu na zahájení vkladového řízení do katastru nemovitostí. Oprávněný obdrží dvě vyhotovení této smlouvy.
5. Ostatní práva a povinnosti ve smlouvě výslovně neupravené se řídí ustanoveními obecně závazných právních předpisů, zejména občanského zákoníku.
6. Smluvní strany tímto prohlašují, že si obsah této smlouvy přečetly, a že tato smlouva byla uzavřena po vzájemném projednání, podle jejich pravé a svobodné vůle.
7. Obě smluvní strany potvrzují správnost a autentičnost této smlouvy svými podpisy.

Příloha: geometrický plán

V Karviné dne:

V Ostravě dne:

Povinný:

Oprávněný:



VÝKAZ DOSAVIDNÍHO A NOVÉHO STAVU ÚDAJŮ KATASTRU NEMOVITOSTÍ														
Dosavidní stav				Nový stav										
Označení pozemku parc. číslm	Výměra parcely		Druh pozemku Způsob využití	Označení pozemku parc. číslm	Výměra parcely		Druh pozemku Způsob využití	Typ stavby Způsob využití	Způsob určení výměry	Porovnání se stavem evidence právních vztahů				
	ha	m ²			ha	m ²				Orí přechází z pozemku označeného v katastru nemovitostí	Drivejše poz. evidenci	Číslo listu vlastnictví	Výměra dílu ha m ²	Označení dílu
440/9										440/9		6733		
440/10										440/10		5450		
458/26										458/26		10001		
460/22										460/22		5457		

Druh věcného břemene: dle listiny

Dopravný: dle listiny

Seznam souřadnic (S-JTSK)

Číslo bodu k.o. Ráj (663981) - Poddolované území	Souřadnice pro zápis do KN		Kód kv.	Souřadnice určené měřením		Poznámka
	Y	X		Y	X	
1	451293.76	1102233.41	6	451293.68	1102234.29	lom věcného břemene
2	451293.37	1102232.95	6	451293.30	1102233.83	lom věcného břemene
3	451295.22	1102232.16	6	451295.15	1102233.05	lom věcného břemene
4	451294.44	1102232.04	6	451294.37	1102232.92	lom věcného břemene
5	451294.73	1102231.38	6	451294.67	1102232.26	lom věcného břemene
6	451293.93	1102231.22	6	451293.87	1102232.11	lom věcného břemene
7	451296.38	1102230.16	6	451296.32	1102231.05	lom věcného břemene
8	451296.03	1102229.67	6	451295.98	1102230.56	lom věcného břemene
9	451299.58	1102227.98	6	451299.53	1102228.89	lom věcného břemene
10	451299.29	1102227.44	6	451299.25	1102228.35	lom věcného břemene
11	451300.50	1102227.60	6	451300.46	1102228.51	lom věcného břemene
12	451299.59	1102227.32	6	451299.55	1102228.23	lom věcného břemene
13	451296.65	1102221.86	6	451296.63	1102222.76	lom věcného břemene
14	451295.15	1102222.20	6	451296.13	1102223.09	lom věcného břemene
15	451289.61	1102211.74	6	451289.64	1102212.60	lom věcného břemene
16	451289.11	1102212.08	6	451289.14	1102212.94	lom věcného břemene
17	451283.06	1102201.99	6	451283.14	1102202.82	lom věcného břemene
18	451282.57	1102202.33	6	451282.64	1102203.16	lom věcného břemene
19	451276.41	1102192.71	6	451276.53	1102193.61	lom věcného břemene
20	451275.91	1102193.05	6	451276.03	1102193.85	lom věcného břemene
21	451273.66	1102188.48	6	451273.80	1102189.27	lom věcného břemene
22	451273.46	1102189.28	6	451273.60	1102190.07	lom věcného břemene
23	451273.06	1102189.50	6	451273.19	1102190.29	lom věcného břemene
24	451272.74	1102188.99	6	451272.87	1102189.78	lom věcného břemene
25	451269.95	1102191.77	6	451270.07	1102192.54	lom věcného břemene
26	451269.60	1102191.28	6	451269.72	1102192.05	lom věcného břemene
27	451267.43	1102193.62	6	451267.54	1102194.38	lom věcného břemene
28	451267.50	1102192.82	6	451267.62	1102193.58	lom věcného břemene
29	451266.57	1102192.71	6	451266.69	1102193.47	lom věcného břemene
30	451266.64	1102191.91	6	451266.76	1102192.67	lom věcného břemene
31	451265.94	1102193.18	6	451266.06	1102193.93	lom věcného břemene
32	451265.58	1102192.70	6	451265.70	1102193.45	lom věcného břemene
33	451293.56	1102233.18	6			průsečík
34	451293.95	1102233.24	6			průsečík
35	451293.61	1102232.74	6			průsečík
36	451266.04	1102193.10	6			průsečík
37	451265.69	1102192.62	6			průsečík

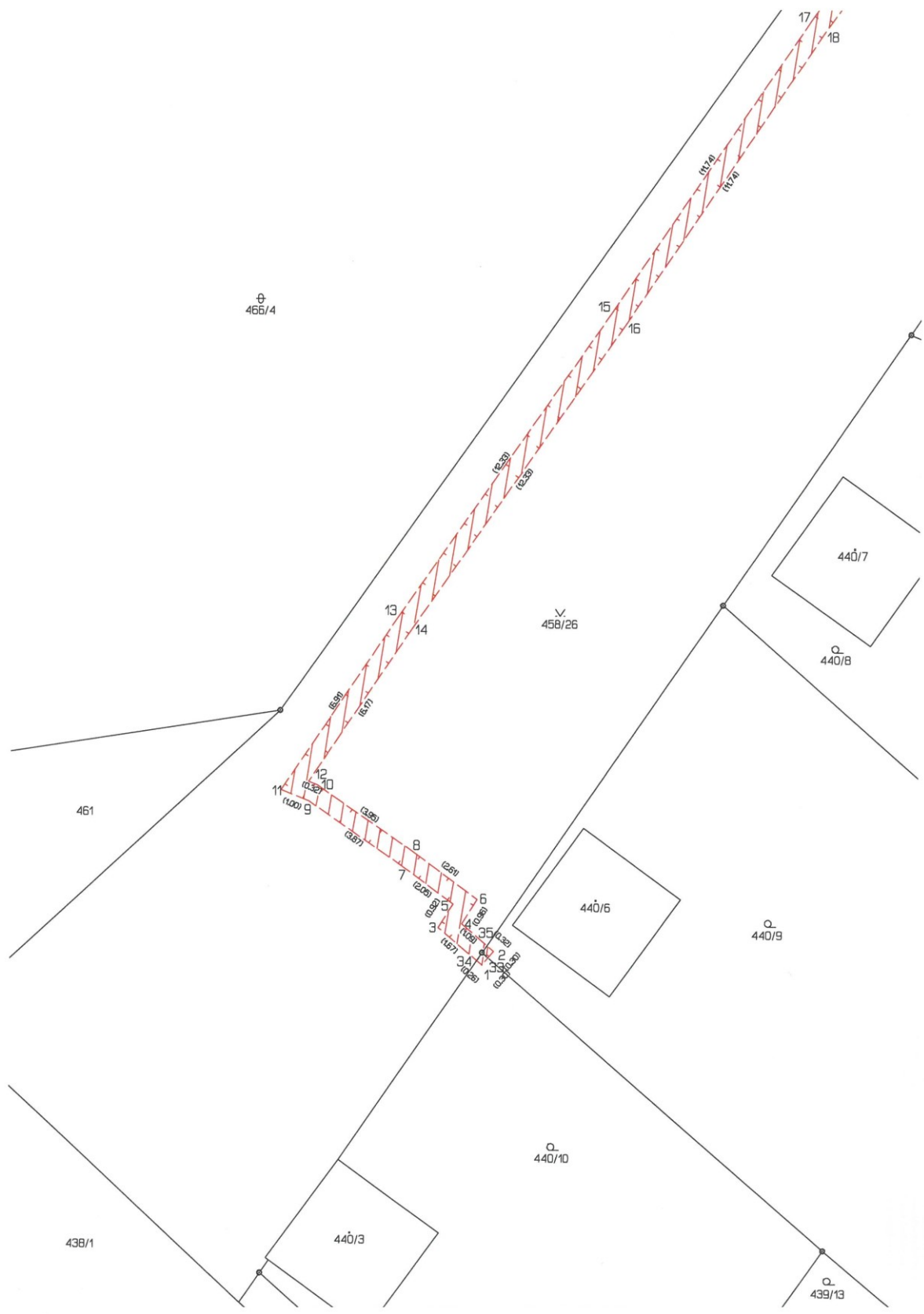

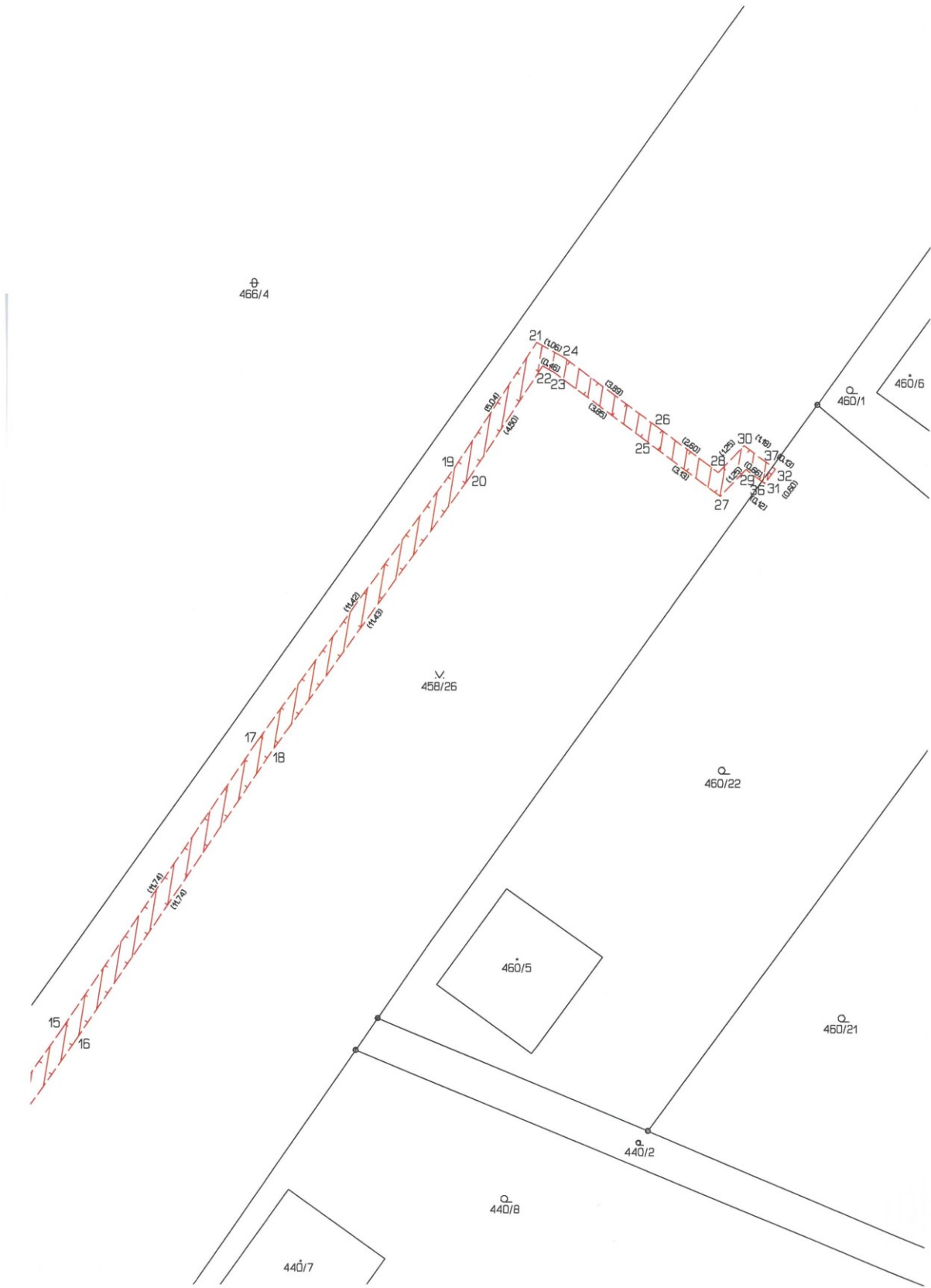

Příloha

Příloha č. 1 k usnesení

Smlouva o zřízení služebnosti

SML/.../2023/..

Smluvní strany:

1. statutární město Karviná

adresa:
zastoupené:
k podpisu oprávněna na základě
pověření ze dne 02.01.2023:

Fryštátská 72/1, Karviná - Fryštát, PSČ 733 24
Ing. Janem Wolfem, primátorem města

IČ:
DIČ:
bankovní spojení:
číslo účtu:

00297534
CZ00297534
Česká spořitelna, a. s.
19-1721542349/0800

(dále jen „povinný“)

a

2. Jméno, příjemní:

r.č.:
a
Jméno, příjemní:
r.č.:
oba bytem:

(dále jen „oprávnění“)

prohlašují, že jsou plně způsobilé k právním jednáním a uzavírají v souladu s § 1257 a následujícími zákona č. 89/2012 Sb., občanský zákoník v platném znění (dále jen „občanský zákoník“) smlouvu, která má tento obsah:

I.

1. Povinný je vlastníkem pozemku p. č. 490/1 v katastrálním území Ráj, obec Karviná. Uvedený pozemek je zapsán na listu vlastnictví číslo 10001 v katastru nemovitostí u Katastrálního úřadu pro Moravskoslezský kraj, Katastrálního pracoviště Karviná (dále jen „katastrální úřad“). Do vlastnictví povinného přešel výše uvedený pozemek dle nabývacích titulů uvedených na příslušném listu vlastnictví.
2. Oprávnění prohlašují, že dle výpisu z listu vlastnictví číslo 1524 mají ve společném jmění manželů pozemky p. č. 138/6 a p. č. 138/7, součástí kterého je stavba rodinného domu č. p. 993, vše v katastrálním území Ráj, obec Karviná (dále jen „nemovitost“). K této nemovitosti vybudovali oprávnění splaškovou kanalizační přípojku, plynovodní přípojku, vodovodní přípojku a zpevněnou plochu – sjezd, vše včetně příslušenství (dále jen „stavba“). Umístěním stavby došlo k dotčení pozemku ve vlastnictví povinného uvedeného v článku I., bod 1. této smlouvy. V této souvislosti a na základě žádosti oprávněných Rada města Karviné svým usnesením číslo 3137 ze dne 13.04.2022 rozhodla zřídit služebnost na části pozemku uvedeného v článku I. odst. 1 této smlouvy a usnesením č. ... ze dne rozhodla uzavřít smlouvu o zřízení služebnosti.

II.

1. Povinný touto smlouvou zřizuje ve prospěch vlastníků pozemků p. č. 138/6 a p. č. 138/7, součástí kterého je stavba rodinného domu č. p. 993, vše v katastrálním území Ráj, obec Karviná, toto časově neomezené oprávnění odpovídající služebnosti práva vedení inženýrské sítě – splaškové kanalizační přípojky, plynovodní přípojky, vodovodní přípojky, vše včetně příslušenství a práva umístění zpevněné plochy - sjezdu, a to za dohodnutou cenu. V případě změny vlastníků pozemků p. č. 138/6 a p. č. 138/7, součástí kterého je stavba rodinného domu č. p. 993, vše v katastrálním území Ráj, obec Karviná, přechází služebnost na nového nabyvatele pozemku p. č. 138/6 a p. č. 138/7, součástí kterého je stavba rodinného domu č. p. 993, vše v katastrálním území Ráj, obec Karviná.
2. Služebnost práva vedení inženýrské sítě spočívá v právu vedení, provozování a udržování inženýrské sítě:
 - splaškové kanalizační přípojky o délce cca 4 bm, vyznačeno v geometrickém plánu č. 3962-118/2022 (A)
 - plynovodní přípojky o délce cca 6 bm, vyznačeno v geometrickém plánu č. 4039-169/2023
 - vodovodní přípojky o délce cca 3 bm, vyznačeno v geometrickém plánu č. 3962-118/2022 (B)vše včetně příslušenství po části pozemku p. č. 490/1 v katastrálním území Ráj, obec Karviná, jakož i v právu vstupu a vjezdu na pozemek uvedený v článku I. bod 1. této smlouvy za účelem provádění údržby, oprav nebo odstraňování stavby.
3. Služebnost práva umístění stavby zpevněné plochy - sjezdu spočívá v právu umístění, provozování a udržování zpevněné plochy – sjezdu o výměře 18 m² po části pozemku 490/1 v katastrálním území Ráj, obec Karviná, vyznačeno v geometrickém plánu č. 3965-121/2022 jakož i v právu vstupu a vjezdu na pozemek uvedený v článku I. bod 1. této smlouvy za účelem provádění údržby, oprav nebo odstraňování stavby.
4. Rozsah služebnosti je stanoven geometrickými plány číslo 4039-169/2023, 3962-118/2022 a č. 3965-121/2022, které jsou přílohou a nedílnou součástí této smlouvy.
5. Oprávnění práva odpovídající služebnosti přijímají. Povinný se zavazuje výkon těchto práv trpět.
6. Oprávnění se tímto zavazují řádně udržovat stavbu zpevněné plochy, zejména jsou oprávnění povinni dbát na to, aby zpevněná plocha byla schůdná, nebyla znečištěna, nebyla zasněžena či pokryta náledím. Smluvní strany se dohodly, že tyto závazky a povinnosti přecházejí rovněž na právní zástupce oprávněného.

III.

1. Cena za zřízení služebnosti byla stanovena dohodou ve smyslu citovaných usnesení Rady města Karviné a činí
 - 220 Kč za každý započatý 1 bm každého použitého pozemku bez DPH (inženýrská síť), a to pokud se jedná o tu část pozemku, na kterém byla umístěna stavba v rozsahu nepřevyšujícím předpokládaný rozsah služebnosti sjednaný Smlouvou o budoucí smlouvě o zřízení služebnosti a související ujednání uzavřenou mezi smluvními stranami dne 27.04.2022, č. smlouvy SML/1052/2022 (dále jen „budoucí smlouva“), tj. celkem za 13 bm 2860 Kč bez DPH.
 - 110 Kč za každý započatý 1 m² každého použitého pozemku bez DPH (zpevněná plocha – sjezd), a to pokud se jedná o tu část pozemku, na kterém byla umístěna stavba v rozsahu nepřevyšujícím předpokládaný rozsah služebnosti sjednaný Smlouvou o budoucí smlouvě o zřízení služebnosti a související ujednání uzavřenou mezi smluvními stranami dne 27.04.2022, č. smlouvy SML/1052/2022 (dále jen „budoucí smlouva“), tj. celkem za 18 m² 1980 Kč bez DPH.

2. DPH činí 21%. Částku ve výši **5.856,40 Kč včetně DPH**, se oprávnění zavazují zaplatit společně a nerozdílně na základě daňového dokladu – faktury vystavené povinným po uzavření této smlouvy, a to na účet povinného uvedený v záhlaví této smlouvy a pod variabilním symbolem uvedeným na daňovém dokladu – faktuře. Smluvní strany se dohodly, že úhradu za zřízení služebnosti jsou oprávnění povinni uhradit společně a nerozdílně nejpozději ke dni splatnosti uvedenému na daňovém dokladu – faktuře.

IV.

1. Právo odpovídající služebnosti nabydou oprávnění zápisem do katastru nemovitostí u katastrálního úřadu. Návrh na zahájení vkladového řízení podá povinný. Správní poplatek za provedení vkladu uhradí oprávnění.

V.

1. Strany smlouvy se dohodly na tom, že tato smlouva je uzavřena okamžikem podpisu obou smluvních stran, přičemž rozhodující je datum pozdějšího podpisu.
2. Tato smlouva nabývá účinnosti dnem podpisu obou smluvních stran.
3. Změny a doplňky této smlouvy lze činit pouze písemně, číslovanými dodatky, podepsanými oběma smluvními stranami.
4. Tato smlouva o zřízení služebnosti je vyhotovena ve 4 stejnopisech, z nichž každý má platnost originálu. Povinný obdrží dvě vyhotovení, z nichž jedno vyhotovení přiloží k návrhu na zahájení vkladového řízení do katastru nemovitostí. Oprávnění obdrží každý jedno vyhotovení této smlouvy.
5. Ostatní práva a povinnosti ve smlouvě výslovně neupravené se řídí ustanoveními obecně závazných právních předpisů, zejména občanského zákoníku.
6. Smluvní strany tímto prohlašují, že si obsah této smlouvy přečetly, a že tato smlouva byla uzavřena po vzájemném projednání, podle jejich pravé a svobodné vůle.
7. Obě smluvní strany potvrzují správnost a autentičnost této smlouvy svými podpisy.

Příloha č. 1: geometrický plán č. 4039-169/2023, 3962-118/2022 a č. 3965-121/2022

V Karviné dne:

V Karviné dne:

Povinný:

Oprávnění:

.....

.....

.....

VÝKAZ DOSAVADNÍHO A NOVÉHO STAVU ÚDAJŮ KATASTRU NEMOVITOSTI

Dosavadní stav			Nový stav					Porovnání se stavem evidence právních vztahů							
Označení pozemku parc. číslem	Výměra parcely		Označení pozemku parc. číslem	Výměra parcely		Druh pozemku	Typ stavby	Způsob určení využití	Způsob určení výměr	Díl přechází z pozemku označeného v katastru nemovitostí		Číslo listu vlastnictví	Výměra dílu		Ozn. dílu
	ha	m ²		Způsob využití	Způsob využití					Způsob využití	katastru nemovitostí		dřívější poz. evidence	ha	
490/1										490/1		10001			

Druh věcného břemene: dle listiny
 Oprávněný: dle listiny

Seznam souřadnic (S-JTSK)

číslo bodu	Souřadnice pro zápis do KN			kód kvality	Souřadnice určené měřením			kód kvality	Poznámka
	Y	X			Y	X			
1	450 134,64	1 102 968,23	6	450 134,80	1 102 968,70			doč. stab.	
2	450 139,12	1 102 971,42	6	450 139,28	1 102 971,89			doč. stab.	
3	450 137,93	1 102 973,09	6	450 138,10	1 102 973,55			doč. stab.	
4	450 133,46	1 102 969,88	6	450 133,62	1 102 970,36			doč. stab.	
1117-1	450 125,66	1 102 994,94	3	450 125,87	1 102 995,46			roh bud.	
1117-2	450 116,01	1 103 004,33	3	450 116,16	1 103 004,80			roh bud.	
1117-7	450 123,50	1 102 968,59	3	450 123,81	1 102 969,02			roh bud.	
1709-465	450 139,35	1 102 898,55	3	450 139,33	1 102 899,10			roh bud.	
1709-468	450 148,30	1 102 904,79	3	450 148,35	1 102 905,35			roh bud.	
2839-1	450 103,86	1 102 999,07	3	450 104,09	1 102 999,49			roh bud.	
2839-2	450 108,75	1 102 992,73	3	450 108,92	1 102 993,18			roh bud.	

k.ú. je poddolováno

VÝKAZ DOSAVADNÍHO A NOVÉHO STAVU ÚDAJŮ KATASTRU NEMOVITOSTI

Dosavadní stav			Nový stav												
Označení pozemku parc. číslem	Výměra parcely		Druh pozemku Způsob využití	Označení pozemku parc. číslem	Výměra parcely		Druh pozemku Způsob využití	Typ stavby Způsob využití	Způsob určení výměr	Porovnání se stavem evidence právních vztahů		Číslo listu vlastnictví	Výměra dílu		Ozn. dílu
	ha	m ²			ha	m ²				katastru nemovitosti	dřívější poz. evidence		ha	m ²	
490/1										490/1		10001			

Druh věcného břemene: dle listiny

Oprávněný: dle listiny

Seznam souřadnic (S-JTSK)

číslo bodu	Souřadnice pro zápis do KN			Souřadnice určné měřením		kód kvality	Poznámka
	Y	X	kód kvality	Y	X		
1	450 129,43	1 102 974,66	6	450 129,58	1 102 975,13		doč.stab.
2	450 131,74	1 102 976,20	6	450 131,91	1 102 976,67		doč.stab.
3	450 131,20	1 102 977,03	6	450 131,37	1 102 977,51		doč.stab.
4	450 128,82	1 102 975,48	6	450 128,98	1 102 975,94		doč.stab.
5	450 127,75	1 102 976,92	6	450 127,93	1 102 977,40		doč.stab.
6	450 130,92	1 102 979,68	6	450 131,09	1 102 980,16		doč.stab.
7	450 129,95	1 102 980,81	6	450 130,12	1 102 981,29		doč.stab.
8	450 126,84	1 102 978,14	6	450 127,02	1 102 978,63		doč.stab.
1117-1	450 125,66	1 102 994,94	3	450 125,87	1 102 995,46		roh bud.
1117-2	450 116,01	1 103 004,33	3	450 116,16	1 103 004,80		roh bud.
1117-7	450 123,50	1 102 968,59	3	450 123,81	1 102 969,02		roh bud.
1707-260	450 120,29	1 102 986,96	3	450 120,48	1 102 987,43		doč.stab.
1707-275	450 137,15	1 102 964,27	3	450 137,31	1 102 964,70		doč.stab.
1709-465	450 139,35	1 102 898,55	3	450 139,33	1 102 899,10		roh bud.
1709-468	450 148,30	1 102 904,79	3	450 148,35	1 102 905,35		roh bud.
2839-1	450 103,86	1 102 999,07	3	450 104,09	1 102 999,49		roh bud.
2839-2	450 108,75	1 102 992,73	3	450 108,92	1 102 993,18		roh bud.

k.ú. je poddoloováno



VÝKAZ DOSAVADNÍHO A NOVÉHO STAVU ÚDAJU KATASTRU NEMOVITOSTI

Dosavadní stav			Nový stav					Porovnání se stavem evidence právních vztahů						
Označení pozemku parc.číslem	Výměra parcely		Označení pozemku parc.číslem	Výměra parcely		Druh pozemku Způsob využití	Typ stavby Způsob využití	Způsob určení výměr	Díl přechází z pozemku označeného v		Číslo listu vlastnictví	Výměra dílu		Ozn. dílu
	ha	m ²		ha	m ²				katastru	dřívější poz. nemovitosti evidence		ha	m ²	
490/1									490/1		10001			

Druh věcného břemene: dle listiny

Oprávněný: dle listiny

Seznam souřadnic (S-JTSK)

číslo bodu	Souřadnice pro zápis do KN			Souřadnice určené měřením			kód kvality	Poznámka
	Y	X	kód kvality	Y	X	kód kvality		
1	450 130,23	1 102 973,58	6	450 130,40	1 102 974,06		doč.stab.	
2	450 132,86	1 102 974,49	6	450 133,02	1 102 974,97		doč.stab.	
3	450 127,18	1 102 981,03	6	450 127,35	1 102 981,51		doč.stab.	
4	450 126,33	1 102 978,83	6	450 126,50	1 102 979,29		doč.stab.	
1117-1	450 125,66	1 102 994,94	3	450 125,87	1 102 995,46		roh bud.	
1117-2	450 116,01	1 103 004,33	3	450 116,16	1 103 004,80		roh bud.	
1117-7	450 123,50	1 102 968,59	3	450 123,81	1 102 969,02		roh bud.	
1707-260	450 120,29	1 102 986,96	3	450 120,48	1 102 987,43		doč.stab.	
1707-275	450 137,15	1 102 964,27	3	450 137,31	1 102 964,70		doč.stab.	
1709-465	450 139,35	1 102 898,55	3	450 139,33	1 102 899,10		roh bud.	
1709-468	450 148,30	1 102 904,79	3	450 148,35	1 102 905,35		roh bud.	
2839-1	450 103,86	1 102 999,07	3	450 104,09	1 102 999,49		roh bud.	
2839-2	450 108,75	1 102 992,73	3	450 108,92	1 102 993,18		roh bud.	

k.ú. je poddolováno



Příloha

Příloha č. 1 k usnesení

O s v ě d ě n í

ve smyslu ust. § 41 zákona č. 128/2000 Sb., o obcích zveřejněno od do
schváleno usnesením Rady města Karviné č. ... ze dne
Vyhotovil: Magistrát města Karviné, Odbor majetkový,
Datum: Podpis:

Smlouva o nájmu prostoru služícího podnikání č. SML/...../2024

Článek 1 Smluvní strany

1.1. statutární město Karviná

Adresa : Fryštátská 72/1, 733 24 Karviná-Fryštát
Zastoupeno: Ing. Janem Wolfem, primátorem města Karviné
k podpisu smlouvy oprávněna na základě
pověření ze dne: Ing. Helena Bogoczová, MPA, vedoucí
Odboru majetkového Magistrátu města Karviné
Bankovní spojení: Česká spořitelna, a.s. Praha
Číslo účtu: 6790832/0800
IČ: 00297534
DIČ: CZ00297534

(dále jen "pronajímatel")

1.2. MUDr. Karina Grácová

Fyzická osoba podnikající dle jiných zákonů než živnostenského a zákona o zemědělství
Se sídlem: tř. Družby 1394/40, Nové Město, 735 06 Karviná
tel. kontakt:
e-mail:
Bankovní spojení:
Číslo účtu:
IČ: 750 41 545

(dále jen "nájemce")

(subjekty sub.1.1. a sub. 1.2. dále též označovány společně jako "strany této smlouvy "
nebo "smluvní strany ")

se dohodly na této **Smlouvě o nájmu prostoru služícího podnikání**
uzavřené podle § 2302 zák. č. 89/2012 Sb., občanský zákoník (dále jen „občanský zákoník“):

Článek 2

Předmět smlouvy a účel nájmu

2.1. Pronajímatel je vlastníkem pozemku p. č. 1793/78, jehož součástí je budova čp. 2379/54a stojící na ulici Žižkova, Karviná-Mizerov. Pozemek je zapsán u Katastrálního úřadu pro Moravskoslezský kraj, Katastrální pracoviště Karviná, na listu vlastnictví č.10001, katastrální území Karviná-město, obec Karviná. Na základě uvedeného je pronajímatel oprávněn s výše uvedenou nemovitostí nakládat, tj. rovněž ji pronajímat.

2.2. Předmětem této smlouvy je pronájem nebytového prostoru ve 4. nadzemním podlaží v budově uvedené v článku 2 bodě 2.1. této smlouvy, v pavilonu A2, a to o celkové výměře 83,87 m² (dále jen „předmět nájmu“). Předmět nájmu je specifikován na situačním snímku, který je přílohou č. 2 a nedílnou součástí této smlouvy.

2.3. Touto smlouvou pronajímatel přenechává a nájemce přebírá do užívání předmět nájmu. Smluvní strany si nejsou vědomy vad, které by bránily řádnému užívání předmětu nájmu. O předání a převzetí předmětu nájmu bude sepsán protokol.

2.4. Účelem nájmu je provozování podnikatelské činnosti. Předmět podnikání nájemce, jenž bude v předmětu nájmu vykonáván je všeobecná ambulantní zdravotní péče.

2.5. Nájemce je povinen, je-li to dle právních předpisů potřeba, požádat nejpozději do 10 dnů ode dne převzetí předmětu nájmu o změnu účelu užívání předmětu nájmu příslušný správní orgán. V případě, že výše uvedené nájemce neučiní, je pronajímatel oprávněn odstoupit od této smlouvy. Nájemce je oprávněn užívat předmět nájmu v souladu s pravomocným rozhodnutím o změně účelu užívání.

2.6. Nájemce je seznámen se stavem předmětu nájmu. Nájemce má právo užívat i společné prostory domu v rozsahu nezbytném pro řádné užívání předmětu nájmu.

2.7. Předmět nájmu je ve stavu způsobilém ke smluvenému užívání.

Článek 3

Doba nájmu

3.1. Tato nájemní smlouva se uzavírá na dobu neurčitou s účinností od 01.03.2024.

Článek 4

Nájemné

4.1. Nájemné za užívání předmětu nájmu je smluvní a je v souladu se Zásadami pro nakládání s nemovitým majetkem. Výše nájemného je vypočtena na evidenčním a výpočtovém listu, který je přílohou č. 1 a nedílnou součástí této smlouvy.

4.2. Povinnost platit nájemné vzniká dnem 01.03.2024. Nájemce se zavazuje hradit pronajímateli nájemné měsíčně, a to na základě daňových dokladů vystavených pronajímatelem, přímo na účet pronajímatele uvedený v záhlaví této smlouvy a vždy pod variabilním symbolem vystaveného daňového dokladu. Nájemce se zavazuje uhradit nájemné nejpozději ke dni splatnosti uvedenému na příslušném daňovém dokladu.

Nájemné za prostor - místnost č. 429 o výměře 23,29 m², který se nachází ve 4. nadzemním podlaží v pavilonu A2 v budově uvedené v článku 2 bodě 2.1. této smlouvy, bude nájemce

hradit Kč 500,00/m² ročně. Snížené nájemné se stanovuje z důvodu neúplné obsazenosti budovy. Místnost se nachází v průchozí chodbě, je bez oken a je dlouhodobě nevyužívána.

4.3. Pronajímatel poskytuje nájemci služby uvedené v evidenčním a výpočtovém listu. Nájemce je povinen hradit služby spojené s nájmem specifikované v evidenčním a výpočtovém listu.

Úhrady za služby jsou splatné současně s nájmem. Výše úhrad za služby je uvedena v evidenčním a výpočtovém listu.

Pronajímatel si vyhrazuje právo v průběhu roku jednostranně upravit výši úhrad za služby v míře odpovídající změně ceny služby nebo z dalších oprávněných důvodů, zejména změny rozsahu nebo kvality služby, a to změnou údajů v evidenčním a výpočtovém listu. Nájemce se zavazuje tyto zvýšené úhrady pronajímateli platit.

4.4. Povinnost zaplatit je splněna dnem připsání příslušné částky na účet pronajímatele.

Článek 5 Valorizace nájemného

5.1. Pronajímatel si tímto vyhrazuje právo upravovat výši nájemného jednou za kalendářní rok dle míry inflace oficiálně vyhlášené Českým statistickým úřadem za předchozí kalendářní rok. Nájemné bude upraveno na základě rozhodnutí orgánu statutárního města Karviné a s účinností ode dne v tomto rozhodnutí stanoveném. Úprava nájemného bude nájemci písemně oznámena nejpozději k poslednímu dni měsíce předcházejícího měsíci, v němž bude požadováno zvýšené nájemné, a bude pronajímatelem provedena změnou na evidenčním a výpočtovém listu, který se okamžikem jeho doručení nájemci stane nedílnou součástí této smlouvy. Nájemce s tímto postupem souhlasí a zavazuje se platit nájemné ve výši stanovené v písemném oznámení a v nově vyhotoveném evidenčním a výpočtovém listu.

Článek 6 Práva a povinnosti pronajímatele

6.1. Pronajímatel má právo kontroly předmětu nájmu po předchozím upozornění nájemce ústně, telefonicky nebo písemně den před zamýšlenou kontrolou, a to i bez uvedení účelu kontroly.

Pronajímatel je oprávněn vstoupit do předmětu nájmu vždy bez doprovodu nájemce nebo jím pověřené osoby, je-li nezbytné zabránit škodě nebo hrozí-li nebezpečí z prodlení. O tomto musí pronajímatel nájemce neprodleně uvědomit ihned po takovém vstupu do předmětu nájmu, jestliže nebylo možno nájemce informovat předem.

6.2. Smluvní strany se dohodly, že pronajímatel je oprávněn provést opravu nebo rekonstrukci budovy, v níž se předmět nájmu nachází. Nájemce se zavazuje provádění oprav nebo rekonstrukce strpět částečnou uzavírkou objektu nebo jeho části a umožnit tak pronajímateli v požadovaném termínu jejich realizaci.

Článek 7 Práva a povinnosti nájemce

7.1. Nájemce přebírá předmět nájmu ve stavu, se kterým byl seznámen při podpisu této smlouvy a zavazuje se, že jej bude používat výhradně za účelem uvedeným v čl. 2 bodě 2.4. této smlouvy. Nájemce je povinen dodržovat všechny obecně závazné právní předpisy.

7.2. Drobné opravy a běžnou údržbou předmětu nájmu provádí a hradí nájemce. Smluvní strany se dohodly, že pojem drobných oprav a běžné údržby budou pro účely této smlouvy vykládat dle nařízení vlády č. 308/2015 Sb., kterým se provádí občanský zákoník, ve znění účinném ke dni uzavření této smlouvy. Ostatní údržbu předmětu nájmu provádí a hradí pronajímatel. Pronajímatel neodpovídá za vadu, o které v době uzavření nájemní smlouvy strany věděly a která nebrání užívání předmětu nájmu.

7.3. Změny v předmětu nájmu, včetně změn vnitřního vybavení, které patří pronajímateli, je nájemce oprávněn provést pouze po předchozím písemném souhlasu pronajímatele.

7.4. Nájemce odpovídá za instalaci, provoz, kontroly, údržbu a opravy požárně bezpečnostních zařízení a hasicích přístrojů, provádění preventivních požárních prohlídek a školení zaměstnanců ve lhůtách stanovených platným právním předpisem a Požárním řádem statutárního města Karviné. Nájemce se zavazuje vést dokumentaci požární ochrany a do této dokumentace zapracovat požadavky, které vyplývají z dokumentace pronajatého objektu (př. požárně bezpečnostní řešení apod.) a současně je povinen vyhodnotit všechna kritéria vztahující se k provozované činnosti.

Nájemce je povinen zajišťovat dodržování bezpečnosti a provozní spolehlivosti instalovaného elektrického zařízení dle ČSN po celou dobu trvání nájemní smlouvy a je za plnění výše uvedených závazků odpovědný. Nájemce je dále povinen zajišťovat na své náklady pravidelné revize elektrických spotřebičů a taktéž revize hasicích přístrojů. Kopie o provedených revizích předá nájemce neprodleně pronajímateli.

Nájemce je povinen zpřístupnit předmět nájmu 1x ročně z důvodu kontroly spotřebičů umístěných v předmětu nájmu.

7.5. Nájemce není oprávněn bez předchozího písemného souhlasu pronajímatele přenechat předmět nájmu nebo jeho část do užívání jiné osobě.

7.6. Smluvní strany se dohodly, že nájemce je oprávněn změnit předmět podnikání, který bude v předmětu nájmu provozovat, pouze po předchozím souhlasu pronajímatele.

7.7. Nedohodnou-li se strany této smlouvy jinak, je nájemce povinen při skončení nájmu předmět nájmu předat pronajímateli vyklizený a ve stavu, v jakém jej převzal k užívání s přihlédnutím k obvyklému opotřebení, včetně dodatečných změn, které provedl se souhlasem pronajímatele, a to v den skončení nájmu. Drobné opravy a náklady spojené s běžnou údržbou předmětu nájmu, jejichž potřeba vznikla do doby skončení nájmu, a které má dle smlouvy hradit nájemce, zajistí nájemce nejpozději k termínu předání předmětu nájmu. Pokud tak nájemce neučiní, zajistí tyto opravy a běžnou údržbu pronajímatel na náklad nájemce.

Předmět nájmu od nájemce převezme pronajímatel nebo jím pověřená osoba a sepíše o tom „Protokol o převzetí prostoru sloužícího podnikání“. V případě zjištění škod bude sepsán „Škodní protokol“. Případné náklady na odstranění škod nese nájemce. Pokud nájemce odstranění škody neprovede ve lhůtě do 1 měsíce od sepsání „Škodního protokolu“, provede odstranění škod pronajímatel nebo správce na náklad nájemce. Nájemce se současně zavazuje, že tyto náklady uhradí v plné výši na základě faktury vystavené pronajímatelem a nejpozději ke dni splatnosti uvedenému na faktuře

7.8. Nájemce se zavazuje dodržovat provozní řád budovy, který je přílohou č. 3 a nedílnou součástí této smlouvy.

7.9. Nájemce je povinen na svůj náklad zajistit bezpečné ukládání a likvidaci toxického a jinak nebezpečného odpadu vyprodukovaného v souvislosti s činností v předmětu nájmu v souladu s platnými obecně závaznými právními předpisy. Běžný odpad (mimo nebezpečný a toxický), za jehož likvidaci platí úhradu, ukládat na místo určené pronajímatelem.

7.10. Nájemce je povinen neprodleně ohlásit pronajímátele případné provozní nehody a havárie vzniklé v pronajatých prostorách a učinit potřebná opatření k zabránění vzniku škody.

7.11. Nájemce je povinen odevzdat do úschovy pronajímátele duplikáty klíčů od předmětu nájmu, kdy tyto budou uloženy v zalepených obálkách ve speciálním režimu pronajímatele. Toto opatření je pronajímatelem činěno pro případ havárie, mimořádné události, ztráty, případně zapomenutí klíčů. Na obálkách musí být uvedeny osoby, které smějí klíče vyzvednout a popis obálek musí být aktuální.

Postup podle výše uvedeného odstavce je pro nájemce aktuální i při ztrátě nebo výměně zámků a klíčů nájemcem, kdy je povinen dodat označené duplikáty pronajímátele k výměně a zařazení do režimu.

7.12. Nájemce není oprávněn bez předchozího písemného souhlasu pronajímatele lepit, vrtat, případně jinak instalovat ve veřejných prostorách jakékoliv předměty, než ty, které jsou odsouhlasené pronajímatelem.

7.13. Nájemce se zavazuje pro potřebu informovanosti klientů o otevírací době ordinace či provozovny, kontaktech apod. využívat šablony cedulí a vizitek a dodržovat parametry polepů dveří stanovených v tzv. „sadě pro nájemce“, která bude po podpisu této smlouvy zaslána nájemci na e-mail uvedený v odst. 1.2 článku 1.

7.14. Nájemce má možnost si provést registraci svého účtu na internetových stránkách „poliklinika.karvina.cz“, prostřednictvím kterého bude probíhat elektronická komunikace mezi pronajímatelem a nájemcem a dále bude účet nájemce sloužit ke správě profilu, který bude uveřejněný na výše uvedených internetových stránkách, sloužícího k prezentaci jeho činnosti veřejnosti.

Článek 8 Skončení nájmu

8.1. Tato smlouva může být vypovězena kteroukoliv smluvní stranou i bez uvedení důvodu v tříměsíční výpovědní době. Výpovědní doba počíná běžet prvním dnem měsíce následujícího po měsíci, ve kterém byla výpověď prokazatelným způsobem doručena.

8.2. Smluvní strany se dohodly, že v případě skončení nájmu výpovědí ze strany pronajímatele nájemce nemá právo na náhradu za výhodu pronajímatele nebo nového nájemce za převzetí zákaznické základny.

Článek 9 Závěrečná ustanovení

9.1. Ostatní práva a povinnosti vyplývající z této smlouvy, pokud nejsou upraveny přímo v této smlouvě, se řídí obecně závaznými právními předpisy zejména občanským zákoníkem.

9.2. Smluvní strany se dohodly, že veškeré písemnosti související s touto smlouvou jim budou doručovány na adresu uvedenou v záhlaví této smlouvy, nesdělí-li jedna smluvní strana druhé

smluvní straně písemně jinou adresu pro doručování písemností. Smluvní strany se dále dohodly, že pokud nájemce zmaří doručení písemností zasílaných mu pronajímatelem tím, že pronajímateli neoznámí změnu adresy pro doručování písemností, tyto písemnosti se budou považovat za doručené třetím pracovním dnem po odeslání.

9.3. Tato smlouva může být měněna bez uzavření dodatku vyhotovením nového evidenčního a výpočtového listu a provozního řádu a jeho doručením nájemci. Tato smlouva může být rovněž měněna bez uzavření dodatku formou oznámení dle odst. 4.3. článku 4 a článku 5 této smlouvy a doručením evidenčního a výpočtového listu nájemci. Jakékoliv jiné změny nebo doplnění této smlouvy je možné učinit pouze formou písemných dodatků, které budou za dodatek výslovně označeny, vzestupně číslovány a podepsány oběma smluvními stranami. Písemná forma je nezbytná i pro právní jednání směřující ke zrušení smlouvy.

9.4. Statutární město Karviná je povinným subjektem dle zákona č. 340/2015 Sb., o registru smluv, v platném znění. Smluvní strany se dohodly, že povinnosti dle tohoto zákona v souvislosti s uveřejněním smlouvy zajistí statutární město Karviná.

9.5. Smluvní strany souhlasí s uveřejněním v registru smluv dle zákona č. 340/2015 Sb., o registru smluv, v platném znění.

9.6. Smluvní strany souhlasí s tím, že v registru smluv bude zveřejněn celý rozsah smlouvy, a to na dobu neurčitou.

9.7. Strany smlouvy se dohodly na tom, že tato smlouva je uzavřena okamžikem podpisu obou smluvních stran, přičemž rozhodující je datum pozdějšího podpisu.

9.8. Tato smlouva nabývá účinnosti dnem 01.03.2024.

9.9. Tato smlouva je vypracována ve dvou vyhotoveních, každý s platností originálu, z nichž jedno vyhotovení obdrží nájemce a jedno vyhotovení obdrží pronajímatel.

9.10. Smluvní strany prohlašují, že si tuto smlouvu přečetly, že je projevem jejich pravé a svobodné vůle, a že nebyla podepsána v tísní, ani za nápadně nevýhodných podmínek. Na důkaz souhlasu s jejím obsahem připojují své podpisy.

Příloha : č. 1. Evidenční a výpočtový list
 č. 2. Situační snímek
 č. 3. Provozní řád

V Karviné dne:

V Karviné dne:

Pronajímatel:

Nájemce:

.....
za statutární město Karviná
Ing. Helena Bogoczová, MPA
vedoucí Odboru majetkového

.....
MUDr. Karina Grácová

Evidenční a výpočtový list

Nájemce: MUDr. Karina Grácová
Sídlo: tř. Družby 1394/40, Nové Město, 735 06 Karviná
IČ: 750 41 545

Předmět nájmu: Prostor o celkové výměře 83,87 m², který se nachází ve 4. nadzemním podlaží v pavilonu A2 v budově č. p. 2379 na ulici Žižkova v Karviné-Mizerově.

1. Cena nájmu mezi stranami je stanovena dle platných Zásad pro nakládání s nemovitým majetkem města Karviné takto:

Místnost	Výměra (m ²)	Sazba (Kč/m ²)	Celkem (Kč)
4. nadzemní podlaží			
401	19,03	1 093,00	20 799,79
402	18,83	1 093,00	20 581,19
403	18,04	1 093,00	19 717,72
404/1	1,08	1 093,00	1 180,44
404/2	1,08	1 093,00	1 180,44
410	2,52	1 093,00	2 754,36
429	23,29	500,00	11 645,00
Roční nájemné			77 858,94
Měsíční nájemné			6 488,25

Nájemné je nájemce povinen platit pronajímateli měsíčně. Zdanitelným plněním je 10. den příslušného kalendářního měsíce. Nájemné bude hrazeno na základě daňových dokladů vystavených pronajímatelem, přímo na účet pronajímatele uvedený v záhlaví této smlouvy a vždy pod variabilním symbolem vystaveného daňového dokladu. Nájemce se zavazuje uhradit nájemné nejpozději ke dni splatnosti uvedenému na příslušném daňovém dokladu.

2. Vyčíslená výše paušální úhrady za služby spojené s užíváním předmětu nájmu:

Poskytovaná služba	Výše paušální úhrady/rok (Kč)
Teplo	26 004,00
Vodné a stočné	3 576,00
Elektrická energie	8 868,00
Likvidace odpadu (mimo nebezpečného a toxického)	1 200,00
Používání výtahu	1 200,00
Roční paušální úhrada celkem	40 848,00
Měsíční paušální úhrada celkem	3 404,00

K paušální částce bude připočtena DPH dle platných právních předpisů ke dni uskutečnění zdanitelného plnění. Paušální úhrady budou hrazeny na základě daňových dokladů vystavených

pronajímatelem, přímo na účet pronajímatele uvedený v záhlaví této smlouvy a vždy pod variabilním symbolem vystaveného daňového dokladu. Nájemce se zavazuje uhradit paušální úhrady nejpozději ke dni splatnosti uvedenému na příslušném daňovém dokladu.

Paušální úhrady za služby jsou splatné současně s nájemným.

Povinnost nájemce zaplatit je splněna dnem připsání příslušné částky na účet pronajímatele

V Karviné dne:

.....
Ing. Helena Bogoczová, MPA
vedoucí Odboru majetkového

PROVOZNÍ ŘÁD pro objekt budovy polikliniky, Karviná-Mizerov 2379

V rámci zajištění bezpečného a spolehlivého provozu je zpracován tento provozní řád — úprava s platností od 04.01.2021.

1. PROVOZ - všední dny (pondělí - pátek)

- a) Vstup pouze hlavním vchodem, který bude odemknut v 5:30 hod. pro zaměstnance a veřejnost.
- b) Zadní vchod bude odemknut v 6:00 hod., a to pouze pro účely:
 - dovozu a odvozu zdravotnického materiálu a lékárny,
 - prádla,
 - obědů,
 - zboží pro potřeby zdravotního a technického provozu, - zboží pro potřeby prodejen a firem v nájmu a ve výpůjčce.

Upozorňujeme všechny zaměstnance a osoby v nájmu a ve výpůjčce, aby nepoužívali zadního vchodu k běžnému vstupu a neparkovali svá vozidla v prostorách zadního příjezdu.

Zadní vchod bude uzamčen v 18:00 hod.

Hlavní vchod objektu bude otevřen pro veřejnost do 19:00 hod.

Jedná se i o veřejné osoby, které se zúčastňují různých školení a předvádění zboží u osob, které jsou v nájmu a ve výpůjčce.

Zaměstnanci (tj. provozní pracovníci, zdravotníci) a ostatní, kteří mají nájemní smlouvy a smlouvy o výpůjčce, se mohou zdržovat na svých pracovištích do 19:00 hod.

V mimořádných situacích musí být doba odchodu po 19:00 hod. nahlášena předem správcem budovy.

2. PROVOZ — soboty, neděle, svátky

Objekt bude uzamčen.

V mimořádných situacích může být vstup do objektu umožněn po předchozím nahlášení a dohodě se správcem budovy, a to pouze osobám, které jsou v nájmu nebo ve výpůjčce dle seznamu.

Pracovník vykonávající službu na recepci je povinen si tyto osoby zapsat (příchod, odchod) do knihy návštěv.

Cizím osobám bude vstup do objektu povolen pouze za přítomnosti zaměstnanců a osob v nájmu nebo ve výpůjčce, taktéž cizí osoba opustí objekt pouze za přítomnosti zaměstnance

nebo osoby v nájmu nebo ve výpůjčce, a to jenom v mimořádných situacích, např. ošetření, havárie, oprava.

Telefonní ústředna funguje jen v automatickém režimu.

Důrazně upozorňujeme všechny zaměstnance a osoby v nájmu nebo ve výpůjčce, aby při odchodu ze svého pracoviště zkontrolovali jeho stav ve smyslu bezpečnosti a požární ochrany (tj. zhasli světla, zavřeli okna, zkontrolovali a vypnuli el. spotřebiče, vodu a uzamkli svá pracoviště).

Dále aby udržovali pořádek a čistotu v celém objektu, dodržovali a dbali ustanovení nájemních smluv a smluv o výpůjčce.

Příloha

Příloha č. 1 k usnesení

SMLOUVA O VÝPŮJČCE

SML/20/2024

1. statutární město Karviná

adresa: Fryštátská 72/1, Karviná - Fryštát, PSČ 733 24
zastoupeno: **Ing. Janem Wolfem**, primátorem města
k podpisu smlouvy oprávněna
na základě pověření ze dne 2.1.2023: **Ing. Helena Bogoczová, MPA, vedoucí Odboru majetkového Magistrátu města Karviné**
IČ: 00297534
DIČ: CZ00297534
bankovní spojení: Česká spořitelna, a.s., pobočka Karviná
číslo účtu: 27-1721542349/0800
(dále jen „půjčitel“)

a

2. **Název: Regionální knihovna Karviná, příspěvková organizace**

zapsána v živnostenském rejstříku
zastoupena: Mgr. Markétou Kukrechtovou, ředitelkou Regionální knihovny Karviná, příspěvkové organizace
sídlo: Centrum 2299/16, Karviná-Mizerov, PSČ 734 11
IČ: 00306355
DIČ: CZ00306355
bankovní spojení: KB Karviná
číslo účtu: 19-3425740227/0100
(dále jen „vypůjčitel“)

prohlašují, že jsou způsobilí k právním jednáním a v souladu s § 2193 a následujícími zákona č. 89/2012 Sb., občanského zákoníku, ve znění pozdějších předpisů (dále jen „občanský zákoník“), uzavírají tuto Smlouvu o výpůjčce (dále jen „smlouva“):

I.

1. Půjčitel realizoval projekt „Regionální knihovna Karviná, revitalizace a vybavení objektů knihovny.“, registrační číslo **CZ.06.04.04/00/22_001/0000433**, jenž byl realizován za finanční spoluúčasti EU - Integrovaného regionálního operačního programu (dále jen „projekt“).
V rámci tohoto projektu byl pořízen majetek, který je podrobně popsán v příloze č. 1 této smlouvy, a který je předmětem výpůjčky dle této smlouvy (dále jen „předmět výpůjčky“). Jedná se o vybavení interiéru Regionální knihovny Karviná, příspěvkové organizace nábytkem a schodolezem na adrese: Masarykovo náměstí 9/7, 733 01 Karviná-Fryštát.
2. Půjčitel touto smlouvou přenechává vypůjčitelovi předmět výpůjčky k bezplatnému dočasnému užívání a vypůjčitel předmět výpůjčky do užívání přijímá.
3. Vypůjčitel je oprávněn užívat předmět výpůjčky výhradně k naplňování cílů a k úspěšné realizaci a udržitelnosti projektu.

II.

1. Vypůjčitel není oprávněn bez souhlasu půjčitele předmět výpůjčky přenechat jiné osobě.
2. Vypůjčitel musí zajistit, aby předmět výpůjčky byl zachován a sloužil k danému účelu po celou dobu účinnosti této smlouvy. Vypůjčitel je povinen chránit předmět výpůjčky před poškozením, zničením nebo ztrátou. Vypůjčitel je povinen předmět výpůjčky inventarizovat a označit stejným inventárním číslem, jak je uvedeno v příloze č. 1 této smlouvy. Vypůjčitel z vypůjčeného majetku neprovádí odpisy.
3. Půjčitel má právo kdykoliv se přesvědčit, zda je předmět výpůjčky užíván v souladu s ujednáním této smlouvy.
4. Vypůjčitel je povinen minimálně po dobu 5 let od finančního ukončení projektu poskytovat požadované informace a dokumentaci související s předmětem výpůjčky zaměstnancům nebo zmocněncům pověřených orgánů (Centra pro regionální rozvoj, Ministerstva pro místní rozvoj ČR, Ministerstva financí ČR, Evropské komise, Evropského účetního dvora, Nejvyššího kontrolního úřadu, příslušného orgánu finanční správy a dalších oprávněných orgánů státní správy) a je povinen vytvořit výše uvedeným osobám podmínky k provedení kontroly vztahující se k předmětu výpůjčky a poskytnout jim při provádění kontroly součinnost. Vypůjčitel je povinen uchovávat veškerou dokumentaci související s předmětem výpůjčky po dobu 5 let od finančního ukončení projektu.
5. Pokud vypůjčitel nebude předmět výpůjčky řádně užívat k účelu, ke kterému mu byl vypůjčen, má půjčitel právo požadovat vrácení předmětu výpůjčky i před skončením stanovené doby výpůjčky. Půjčitel si vyhrazuje pro tento případ právo jednostranného odstoupení od této smlouvy, které nastane dnem doručení písemného vyhotovení tohoto jednostranného právního jednání půjčitele vypůjčitelovi.
6. Vypůjčitel je povinen oznámit půjčiteli (konkrétně Odboru majetkovému Magistrátu města Karviné a Odboru školství a rozvoje Magistrátu města Karviné jakožto projektovému manažerovi) veškeré závady nebo změny stavu předmětu výpůjčky do 5 dnů od jejich zjištění.

Pokud se na zjištěnou závadu vztahuje záruka, uplatní vypůjčitel jménem půjčitele u příslušného subjektu práva ze záruky.

Nevztahuje-li se na vadu předmětu výpůjčky záruka a nedohodnou-li se smluvní strany jinak, zajistí odstranění vady půjčitel. Vypůjčitel se zavazuje náklady spojené s odstraněním vady předmětu výpůjčky uhradit půjčiteli na základě faktury vystavené půjčitelem do 14 dnů od vystavení faktury.

Poskytuje-li se během záruky na předmět výpůjčky bezplatný servis, zavazuje se vypůjčitel, že bude tento servis zajišťovat.

7. V případě zničení, odcizení či ztráty majetku, který je předmětem výpůjčky, je vypůjčitel povinen nejpozději do 5 dnů od zjištění této skutečnosti písemně uvědomit půjčitele (konkrétně Odbor majetkový Magistrátu města Karviné a Odbor školství a rozvoje Magistrátu města Karviné jakožto projektový manažer) a uvést, v rámci jakého projektu byl dotčený majetek pořízen. Na základě sdělení vypůjčitele zajistí půjčitel nahrazení původního majetku novým majetkem stejných či vyšších parametrů.
O předání nového majetku smluvní strany sepíší předávací protokol. V případě náhrady novým majetkem se stává předmětem výpůjčky dle této smlouvy nový majetek namísto původního majetku, o čemž se strany zavazují uzavřít dodatek k této smlouvě.
8. Půjčitel má pojištěn předmět výpůjčky pojistnou smlouvou. Vypůjčitel zajistí případné řešení škodní události u pojišťovny.
9. Vypůjčitel se zavazuje na základě faktury vystavené půjčitelem uhradit půjčiteli do 14 dnů od data vystavení faktury náklady spojené s pořízením náhradního majetku dle čl. II. odst. 7. této smlouvy, a to:
 - a) V plné výši v případech, kdy nebude půjčiteli poskytnuto pojistné plnění.
 - b) Ve výši spoluúčasti v případech, kdy bude půjčiteli poskytnuto pojistné plnění.
10. V případě ukončení této smlouvy na základě písemné dohody je vypůjčitel povinen vrátit půjčiteli předmět výpůjčky ke dni stanovenému v takové dohodě. V případě ukončení této smlouvy jiným způsobem je vypůjčitel povinen vrátit půjčiteli předmět výpůjčky do 10 dnů ode dne ukončení této smlouvy.
11. Vypůjčitel je povinen provádět propagaci projektu po celou dobu účinnosti této smlouvy, a to umístěním informací o projektu na webových stránkách Regionální knihovny Karviná.

III.

1. Strany smlouvy se dohodly na tom, že tato smlouva je uzavřena okamžikem podpisu obou smluvních stran, přičemž rozhodující je datum pozdějšího podpisu.
2. Půjčitel je povinným subjektem dle zákona č. 340/2015 Sb., o zvláštních podmínkách účinnosti některých smluv, uveřejňování těchto smluv a o registru smluv o registru smluv (zákon o registru smluv), v platném znění (dále jen „zákon o registru smluv“). Smluvní strany se dohodly, že povinnosti dle tohoto zákona v souvislosti s uveřejněním této smlouvy zajistí půjčitel. Smluvní strany souhlasí s uveřejněním této smlouvy v registru smluv dle zákona o

registru smluv. Smluvní strany souhlasí s tím, že v registru smluv bude zveřejněn celý rozsah této smlouvy, a to na dobu neurčitou.

Tato smlouva nabývá účinnosti dnem zveřejnění v registru smluv

3. Tato smlouva se sjednává do doby uplynutí 5 let od finančního ukončení projektu. Finančním ukončením projektu se rozumí datum provedení poslední platby dotace ze strany poskytovatele dotace půjčitelu a s tím související úkony. O termínu finančního ukončení projektu půjčitel písemně informuje vypůjčitele neprodleně po finančním ukončení projektu.

IV.

1. Právní vztahy výslovně touto smlouvou neupravené se řídí obecně závaznými právními předpisy, zejména občanským zákoníkem.
2. Vypůjčitel prohlašuje, že měl možnost seznámit se před podpisem této smlouvy se stavem předmětu výpůjčky a tento bez výhrad přijímá.
3. Jakékoliv změny nebo doplnění této smlouvy je možné učinit pouze formou písemných dodatků. Dodatky k této smlouvě budou za dodatek výslovně označeny, vzestupně číslovány a podepsány oběma smluvními stranami.
4. Tato smlouva je vyhotovena ve 2 stejnopisech s platností originálu podepsaných oprávněnými smluvními stranami, přičemž každá strana obdrží 1 vyhotovení.
5. O uzavření této smlouvy rozhodla Rada města Karviné usnesením číslo ... ze dne ...
6. Smluvní strany po přečtení této smlouvy prohlašují, že souhlasí s jejím obsahem, že tato smlouva byla sepsána na základě pravdivých údajů, jejich pravé a svobodné vůle. Na důkaz čehož připojily obě smluvní strany níže uvedeného dne své podpisy.
7. Přílohou č. 1 této smlouvy a její nedílnou součástí je seznam majetku ve výpůjčce.

V Karviné dne:.....

V Karviné dne:

Za půjčitele:

Za vypůjčitele:

.....
Ing. Helena Bogoczová, MPA
vedoucí Odboru majetkového MMK
na základě pověření ze dne 2.1.2023

.....
Mgr. Markéta Kukrechtová
ředitelka Regionální knihovny Karviná,
příspěvková organizace

Příloha č. 1

Inventární číslo	Název	Účet majetku	Pořizovací hodnota
203013	PÁSOVÝ SCHODOLEZ LIFTKAR PTR 130	022 0040	90 750,00 Kč
202851	REGÁL 1100X300X3240 MM, 9 POLIC	028 0000	21 982,07 Kč
202852	OBOUSTRANNÝ REGÁL 1200X600X3240 MM, 9 POLIC	028 0000	26 806,34 Kč
202853	OBOUSTRANNÝ REGÁL 1200X600X1400 MM, 4 POLICE	028 0000	12 179,86 Kč
202854	OBOUSTRANNÝ REGÁL 1200X600X1400 MM, 4 POLICE	028 0000	12 179,86 Kč
202855	ZAVĚŠENÝ REGÁL 1600X200X750 MM NA CD, 3 POLICE, 4 ŘADY	028 0000	3 905,88 Kč
202856	ZAVĚŠENÝ REGÁL 1600X200X750 MM NA CD, 3 POLICE, 4 ŘADY	028 0000	3 905,88 Kč
202857	ZAVĚŠENÝ REGÁL 1600X200X750 MM NA CD, 3 POLICE, 4 ŘADY	028 0000	3 905,88 Kč
202858	ZAVĚŠENÝ REGÁL 1600X200X750 MM NA CD, 3 POLICE, 4 ŘADY	028 0000	3 905,88 Kč
202859	ZAVĚŠENÝ REGÁL 1200X200X750 MM NA CD, 3 POLICE, 3 ŘADY	028 0000	3 369,85 Kč
202860	ŠATNÍ SKŘÍŇ 3240X1000X550 MM, 2X POLICE	028 0000	18 073,77 Kč
202861	ŠATNÍ SKŘÍŇ 3240X1000X550 MM, 2X POLICE	028 0000	18 073,77 Kč
202862	PODPARAPETNÍ REGÁL 2100X300X810 MM, 3 POLICE, 2 ŘADY	028 0000	9 036,28 Kč
202863	PRACOVNÍ STŮL PRO PC KOVOVÁ PODNOŽ	028 0000	9 802,21 Kč
202864	PRACOVNÍ STŮL PRO PC KOVOVÁ PODNOŽ	028 0000	9 802,21 Kč
202865	KONTEJNER ZÁSUVKOVÝ (POD PRACOVNÍ STŮL)	028 0000	11 334,07 Kč
202866	KONTEJNER ZÁSUVKOVÝ (POD PRACOVNÍ STŮL)	028 0000	11 334,07 Kč
202867	REGÁL 840X370X2000 MM, 6 POLIC	028 0000	28 888,75 Kč
202868	REGÁL 840X370X2000 MM, 6 POLIC	028 0000	28 888,75 Kč
202869	REGÁL 1200X300X2000 MM, 6 POLIC	028 0000	19 479,79 Kč
202870	STŮL KULATÝ ČERNÝ, KOVOVÁ PODNOŽ, VÝŠKA 1100 MM	028 0000	7 512,89 Kč
202871	STŮL KULATÝ ČERNÝ, KOVOVÁ PODNOŽ, VÝŠKA 1100 MM	028 0000	7 512,89 Kč
202872	STŮL KULATÝ ČERNÝ, KOVOVÁ PODNOŽ, VÝŠKA 1100 MM	028 0000	7 512,89 Kč
202873	STŮL KULATÝ ČERNÝ, KOVOVÁ PODNOŽ, VÝŠKA 1100 MM	028 0000	7 512,89 Kč
202874	STŮL KULATÝ ČERNÝ, KOVOVÁ PODNOŽ, VÝŠKA 1100 MM	028 0000	7 512,89 Kč
202875	STŮL KULATÝ ČERNÝ, KOVOVÁ PODNOŽ, VÝŠKA 660 MM	028 0000	6 042,74 Kč
202876	STŮL KULATÝ ČERNÝ, KOVOVÁ PODNOŽ, VÝŠKA 660 MM	028 0000	6 042,74 Kč
202877	STŮL KULATÝ ČERNÝ, KOVOVÁ PODNOŽ, VÝŠKA 660 MM	028 0000	6 042,74 Kč
202878	STŮL KULATÝ ČERNÝ, KOVOVÁ PODNOŽ, VÝŠKA 660 MM	028 0000	6 042,74 Kč
202879	BAROVÁ ŽIDLE KE STOLU 1100 MM	028 0000	3 063,72 Kč
202880	BAROVÁ ŽIDLE KE STOLU 1100 MM	028 0000	3 063,72 Kč
202881	BAROVÁ ŽIDLE KE STOLU 1100 MM	028 0000	3 063,72 Kč
202882	BAROVÁ ŽIDLE KE STOLU 1100 MM	028 0000	3 063,72 Kč
202883	BAROVÁ ŽIDLE KE STOLU 1100 MM	028 0000	3 063,72 Kč
202884	BAROVÁ ŽIDLE KE STOLU 1100 MM	028 0000	3 063,72 Kč
202885	BAROVÁ ŽIDLE KE STOLU 1100 MM	028 0000	3 063,72 Kč
202886	BAROVÁ ŽIDLE KE STOLU 1100 MM	028 0000	3 063,72 Kč
202887	BAROVÁ ŽIDLE KE STOLU 1100 MM	028 0000	3 063,72 Kč
202888	BAROVÁ ŽIDLE KE STOLU 1100 MM	028 0000	3 063,72 Kč
202889	KŘESÍLKO PRO NÁVŠTĚVNÍKY ČALOUNĚNÉ	028 0000	2 899,16 Kč
202890	KŘESÍLKO PRO NÁVŠTĚVNÍKY ČALOUNĚNÉ	028 0000	2 899,16 Kč
202891	KŘESÍLKO PRO NÁVŠTĚVNÍKY ČALOUNĚNÉ	028 0000	2 899,16 Kč

202892	KŘESÍLKO PRO NÁVŠTĚVNÍKY ČALOUNĚNÉ	028 0000	2 899,16 Kč
202893	KŘESÍLKO PRO NÁVŠTĚVNÍKY ČALOUNĚNÉ	028 0000	2 899,16 Kč
202894	KŘESÍLKO PRO NÁVŠTĚVNÍKY ČALOUNĚNÉ	028 0000	2 899,16 Kč
202895	KŘESÍLKO PRO NÁVŠTĚVNÍKY ČALOUNĚNÉ	028 0000	2 899,16 Kč
202896	KŘESÍLKO PRO NÁVŠTĚVNÍKY ČALOUNĚNÉ	028 0000	2 899,16 Kč
202897	KŘESÍLKO PRO NÁVŠTĚVNÍKY ČALOUNĚNÉ	028 0000	2 899,16 Kč
202898	TABURETKA KE STOLU 660 MM	028 0000	1 190,64 Kč
202899	TABURETKA KE STOLU 660 MM	028 0000	1 190,64 Kč
202900	TABURETKA KE STOLU 660 MM	028 0000	1 190,64 Kč
202901	TABURETKA KE STOLU 660 MM	028 0000	1 190,64 Kč
202902	TABURETKA KE STOLU 660 MM	028 0000	1 190,64 Kč
202903	TABURETKA KE STOLU 660 MM	028 0000	1 190,64 Kč
202904	TABURETKA KE STOLU 660 MM	028 0000	1 190,64 Kč
202905	TABURETKA KE STOLU 660 MM	028 0000	1 190,64 Kč
202906	SEDACÍ DŘEVĚNÝ PARAPET 1800X450 MM	028 0000	3 216,18 Kč
202907	SEDACÍ DŘEVĚNÝ PARAPET 1800X450 MM	028 0000	3 691,71 Kč
202908	OTOČNÁ PRACOVNÍ ŽIDLE BEZ PODRUČEK	028 0000	1 474,99 Kč
202909	OTOČNÁ PRACOVNÍ ŽIDLE BEZ PODRUČEK	028 0000	1 474,99 Kč
202910	OTOČNÉ KŘESÍLKO K VÝDEJNÍMU PULTU	028 0000	3 063,72 Kč
202911	SEDACÍ VAK LÁTKOVÝ JEDNOBAREVNÝ	028 0000	1 911,80 Kč
202912	SEDACÍ VAK LÁTKOVÝ JEDNOBAREVNÝ	028 0000	1 911,80 Kč
202913	SEDACÍ VAK LÁTKOVÝ JEDNOBAREVNÝ	028 0000	1 911,80 Kč
202914	SEDACÍ VAK LÁTKOVÝ JEDNOBAREVNÝ	028 0000	1 911,80 Kč
202915	SEDACÍ VAK LÁTKOVÝ JEDNOBAREVNÝ	028 0000	1 911,80 Kč
202916	SEDACÍ VAK LÁTKOVÝ JEDNOBAREVNÝ	028 0000	1 911,80 Kč
202917	SEDACÍ VAK LÁTKOVÝ JEDNOBAREVNÝ	028 0000	1 911,80 Kč
202918	SEDACÍ VAK LÁTKOVÝ JEDNOBAREVNÝ	028 0000	1 911,80 Kč
202919	SEDACÍ VAK LÁTKOVÝ JEDNOBAREVNÝ	028 0000	1 911,80 Kč
202920	SEDACÍ VAK LÁTKOVÝ JEDNOBAREVNÝ	028 0000	1 911,80 Kč
202921	STOHOVATELNÁ ŽIDLE BEZ PODRUČEK, ČALOUNĚNÝ SEDÁK	028 0000	2 722,50 Kč
202922	STOHOVATELNÁ ŽIDLE BEZ PODRUČEK, ČALOUNĚNÝ SEDÁK	028 0000	2 722,50 Kč
202923	STOHOVATELNÁ ŽIDLE BEZ PODRUČEK, ČALOUNĚNÝ SEDÁK	028 0000	2 722,50 Kč
202924	STOHOVATELNÁ ŽIDLE BEZ PODRUČEK, ČALOUNĚNÝ SEDÁK	028 0000	2 722,50 Kč
202925	STOHOVATELNÁ ŽIDLE BEZ PODRUČEK, ČALOUNĚNÝ SEDÁK	028 0000	2 722,50 Kč
202926	STOHOVATELNÁ ŽIDLE BEZ PODRUČEK, ČALOUNĚNÝ SEDÁK	028 0000	2 722,50 Kč
202927	STOHOVATELNÁ ŽIDLE BEZ PODRUČEK, ČALOUNĚNÝ SEDÁK	028 0000	2 722,50 Kč
202928	STOHOVATELNÁ ŽIDLE BEZ PODRUČEK, ČALOUNĚNÝ SEDÁK	028 0000	2 722,50 Kč
202929	STOHOVATELNÁ ŽIDLE BEZ PODRUČEK, ČALOUNĚNÝ SEDÁK	028 0000	2 722,50 Kč
202930	STOHOVATELNÁ ŽIDLE BEZ PODRUČEK, ČALOUNĚNÝ SEDÁK	028 0000	2 722,50 Kč
202931	STOHOVATELNÁ ŽIDLE BEZ PODRUČEK, ČALOUNĚNÝ SEDÁK	028 0000	2 722,50 Kč
202932	STOHOVATELNÁ ŽIDLE BEZ PODRUČEK, ČALOUNĚNÝ SEDÁK	028 0000	2 722,50 Kč
202933	STOHOVATELNÁ ŽIDLE BEZ PODRUČEK, ČALOUNĚNÝ SEDÁK	028 0000	2 722,50 Kč
202934	STOHOVATELNÁ ŽIDLE BEZ PODRUČEK, ČALOUNĚNÝ SEDÁK	028 0000	2 722,50 Kč
202935	STOHOVATELNÁ ŽIDLE BEZ PODRUČEK, ČALOUNĚNÝ SEDÁK	028 0000	2 722,50 Kč
202936	STOHOVATELNÁ ŽIDLE BEZ PODRUČEK, ČALOUNĚNÝ SEDÁK	028 0000	2 722,50 Kč

202937	STOHOVATELNÁ ŽIDLE BEZ PODRUČEK, ČALOUNĚNÝ SEDÁK	028 0000	2 722,50 Kč
202938	STOHOVATELNÁ ŽIDLE BEZ PODRUČEK, ČALOUNĚNÝ SEDÁK	028 0000	2 722,50 Kč
202939	STOHOVATELNÁ ŽIDLE BEZ PODRUČEK, ČALOUNĚNÝ SEDÁK	028 0000	2 722,50 Kč
202940	STOHOVATELNÁ ŽIDLE BEZ PODRUČEK, ČALOUNĚNÝ SEDÁK	028 0000	2 722,50 Kč
202941	STOHOVATELNÁ ŽIDLE BEZ PODRUČEK, ČALOUNĚNÝ SEDÁK	028 0000	2 722,50 Kč
202942	STOHOVATELNÁ ŽIDLE BEZ PODRUČEK, ČALOUNĚNÝ SEDÁK	028 0000	2 722,50 Kč
202943	STOHOVATELNÁ ŽIDLE BEZ PODRUČEK, ČALOUNĚNÝ SEDÁK	028 0000	2 722,50 Kč
202944	STOHOVATELNÁ ŽIDLE BEZ PODRUČEK, ČALOUNĚNÝ SEDÁK	028 0000	2 722,50 Kč
202945	STOHOVATELNÁ ŽIDLE BEZ PODRUČEK, ČALOUNĚNÝ SEDÁK	028 0000	2 722,50 Kč
202946	STOHOVATELNÁ ŽIDLE BEZ PODRUČEK, ČALOUNĚNÝ SEDÁK	028 0000	2 722,50 Kč
202947	STOHOVATELNÁ ŽIDLE BEZ PODRUČEK, ČALOUNĚNÝ SEDÁK	028 0000	2 722,50 Kč
202948	STOHOVATELNÁ ŽIDLE BEZ PODRUČEK, ČALOUNĚNÝ SEDÁK	028 0000	2 722,50 Kč
202949	STOHOVATELNÁ ŽIDLE BEZ PODRUČEK, ČALOUNĚNÝ SEDÁK	028 0000	2 722,50 Kč
202950	STOHOVATELNÁ ŽIDLE BEZ PODRUČEK, ČALOUNĚNÝ SEDÁK	028 0000	2 722,50 Kč
202951	STOHOVATELNÁ ŽIDLE BEZ PODRUČEK, ČALOUNĚNÝ SEDÁK	028 0000	2 722,50 Kč
202952	STOHOVATELNÁ ŽIDLE BEZ PODRUČEK, ČALOUNĚNÝ SEDÁK	028 0000	2 722,50 Kč
202953	STOHOVATELNÁ ŽIDLE BEZ PODRUČEK, ČALOUNĚNÝ SEDÁK	028 0000	2 722,50 Kč
202954	STOHOVATELNÁ ŽIDLE BEZ PODRUČEK, ČALOUNĚNÝ SEDÁK	028 0000	2 722,50 Kč
202955	STOHOVATELNÁ ŽIDLE BEZ PODRUČEK, ČALOUNĚNÝ SEDÁK	028 0000	2 722,50 Kč
202956	STOHOVATELNÁ ŽIDLE BEZ PODRUČEK, ČALOUNĚNÝ SEDÁK	028 0000	2 722,50 Kč
202957	STOHOVATELNÁ ŽIDLE BEZ PODRUČEK, ČALOUNĚNÝ SEDÁK	028 0000	2 722,50 Kč
202958	STOHOVATELNÁ ŽIDLE BEZ PODRUČEK, ČALOUNĚNÝ SEDÁK	028 0000	2 722,50 Kč
202959	STOHOVATELNÁ ŽIDLE BEZ PODRUČEK, ČALOUNĚNÝ SEDÁK	028 0000	2 722,50 Kč
202960	STOHOVATELNÁ ŽIDLE BEZ PODRUČEK, ČALOUNĚNÝ SEDÁK	028 0000	2 722,50 Kč
202961	KOVOVÝ REGÁL 1850X800 MM, ŠEDÁ	028 0000	4 288,24 Kč
202962	KOVOVÝ REGÁL 1850X800 MM, ŠEDÁ	028 0000	4 288,24 Kč
202963	KOVOVÝ REGÁL 1850X800 MM, ŠEDÁ	028 0000	4 288,24 Kč
202964	SKLÁDACÍ STŮL (PRO TVOŘENÍ) 1600X800X750 MM, SKLADACÍ NOHY	028 0000	8 448,22 Kč
202965	SKLÁDACÍ STŮL (PRO TVOŘENÍ) 1600X800X750 MM, SKLADACÍ NOHY	028 0000	8 448,22 Kč
202966	KŘESLO UŠÁK ČALOUNĚNÉ	028 0000	6 949,03 Kč
202967	ŠATNÍ STOJAN (MOBILNÍ) NA KABÁTY	028 0000	3 829,65 Kč
202968	ŠATNÍ STOJAN (MOBILNÍ) NA KABÁTY	028 0000	3 829,65 Kč
202969	REGÁL 2400X300X3240 MM, 2X POLE 1200X300 MM, 9 POLIC	022 0070	43 045,75 Kč
202970	ZAVĚŠENÝ REGÁL 1500X300X3240 MM, 9 POLIC	022 0070	40 135,70 Kč
202971	REGÁL 2285X300X3240 MM, 9 POLIC	022 0070	41 666,35 Kč
202972	VÝDEJNÍ PULT 2100/1100X600/ ZVÝŠENÁ POLICE, PROVEDENÍ LTD TL. 18	022 0070	51 309,78 Kč
		Suma:	837 062,00 Kč

Příloha



Příloha č. 2 k usnesení

ING. JAN WOLF
PRIMÁTOR MĚSTA KARVINÉ

Plná moc

Zmocnitel: **statutární město Karviná**
IČ: 00297534
se sídlem: Fryštátská 72/1, 733 24 Karviná-Fryštát
zastoupeno: Ing. Janem Wolfem, primátorem města Karviné

zmocňuje tímto

zmocněnce: **Regionální knihovna Karviná, příspěvková organizace**
IČ: 00306355
se sídlem: Centrum 2299/16, Karviná-Mizerov, PSČ 734 11
zastoupena: Mgr. Markétou Kukrechtovou, ředitelkou Regionální knihovny Karviná,
příspěvkové organizace

aby jej zastupoval při uplatňování práv ze záruky (zejména při oznámení vady, reklamacích a jejich vyřizování) jakož i dalších právních jednáních s tím souvisejících týkajících se věcí pořízených nebo zhotovených na základě:

- Kupní smlouvy č. SML/1800/2023 uzavřené dne 18.10.2023 mezi zmocnitelem a společností AVZ servis, s.r.o., se sídlem: Bednářská 1030/2, 180 00 Praha 8, IČ 27949761,
- Kupní smlouvy č. SML/1130/2023 uzavřené dne 26.10.2023 mezi zmocnitelem a společností READY INTERIER s.r.o., se sídlem: Vocelova 1135/4, 500 02 Hradec Králové, IČ 28787943, ve znění dodatků,

to vše v souladu se smlouvou o výpůjčce č. SML/20/2024 ze dne uzavřenou mezi zmocnitelem a zmocněncem.

Tato plná moc se uděluje na dobu určitou do doby uplynutí všech záručních dob dle Kupní smlouvy č. SML/1800/2023 a Kupní smlouvy č. SML/1130/2023.

V Karviné dne

Za zmocnitele:

.....

Ing. Jan Wolf, primátor města

Přijímám zmocnění.

Za zmocněnce:

.....

Mgr. Markéta Kukrechtová, ředitelka

Příloha

Příloha č. 1 k usnesení

SMLOUVA O VÝPŮJČCE VOZIDLA

dle § 2193 a n. Občanského zákoníku v platném znění

Výpůjčitel Sociální služby Karviná,
příspěvková organizace
se sídlem Sokolovská 1761, 735 06 Karviná-Nové Město
zastoupená paní Mgr.Blanka Dadoková, ředitelka
IČO: 70997136
/ dále jen výpůjčitel /

a

půjčitel **KOMPAKT spol. s.r.o.**
se sídlem Jiráskova 1424, 290 01 Poděbrady
zastoupená jednatelem PaedDr. Miroslavem Káninským
IČ: 49551027
/ dále jen KOMPAKT /
uzavírají tuto smlouvu

1. Předmět smlouvy

Kompakt spol. s. r.o. přenechává výpůjčiteli nový 5-ti místný automobil typu Dacia Jogger, apod., který bude společnost financovat pomocí nosičů reklamy umístěných na automobilu. Touto smlouvou se účastníci smlouvy dohodli, že firma Kompakt bude mít k dispozici dostatečnou dobu na přípravu a zpracování reklamy. Předání vozidla se uskuteční nejpozději 15 měsíců od uzavření smlouvy. Nebude-li moci být tato lhůta z jakýchkoliv důvodů dodržena, mohou oba partneři od této smlouvy odstoupit, případně lhůtu prodloužit.

2. Používání automobilu

Dohodnutá doba výpůjčky automobilu výpůjčitelem je sjednána na dobu 4 let a to za částku 1 Kč ročně. Výpůjčitel může označit vozidlo svým logem a názvem pouze po dohodě se společností Kompakt spol. s.r.o., a to na horní přední části vozidla. Další plochy na vozidle jsou určeny pro reklamu a jsou plně k dispozici společnosti Kompakt spol. s r.o. Je zakázáno, aby výpůjčitel odstraňoval reklamy nebo reklamní plochy umístěné společností Kompakt spol. s r.o., což by bylo vnímáno jako podstatné porušení smlouvy. Výpůjčitel se zavazuje užívat vozidlo v maximální možné míře k dohodnutému účelu.

Pokud výpůjčitel bude provádět úpravy na vozidle, je zapotřebí písemné svolení společnosti Kompakt spol. s.r.o. a tyto úpravy provede výpůjčitel na vlastní náklady.

3. Vlastnictví, údržba a pojištění vozidla

Společnost Kompakt spol. s.r.o. zůstává po celé období 4 let výpůjčky majitelem vozidla, přičemž vozidlo se poskytuje k užívání a do péče výpůjčitele za částku 1 Kč ročně. Výpůjčitel nesmí vozidlo dát do užívání třetím osobám a ani ho prodat. V průběhu výpůjčky se uživatelem vozidla stává výpůjčitel. Povolení k provozu motorového vozidla bude v souladu s právními předpisy vystaveno na společnosti Kompakt spol. s.r.o.. Náklady vynaložené na získání tohoto povolení hradí plně společnost Kompakt spol. s.r.o.. Výpůjčitel se zavazuje, že uhradí společnosti Kompakt spol. s.r.o., náklady na zákonné pojištění odpovědnosti, silniční daň a havarijní pojištění se spoluúčastí 5 %.

V případě, že dojde ke škodě na vozidle je výpůjčitel povinen uplatnit u pojišťovny všechny nároky z pojistné události a ihned o události informovat společnost Kompakt spol. s.r.o. Výpůjčitel je povinen po dohodě se zástupcem společnosti Kompakt spol. s.r.o. provést v autorizované opravě prodejce automobilů neprodleně na vlastní náklady všechny nutné opravy. Při likvidaci z plného nebo částečného havarijního pojištění hradí výpůjčitel částku stanovenou jako spoluúčast. Plnění náhrady škody na obnovu vozidla se použije k vyrovnání nákladů na opravu. Pokud dojde k úplné likvidaci či odcizení vozidla přísluší pojistné plnění společnosti Kompakt spol. s.r.o. Společnosti Kompakt spol. s. r.o. zajistí z těchto prostředků náhradní vozidlo.

Výpůjčitel je povinen udržovat motorové vozidlo s péčí řádného uživatele v technickém stavu odpovídajícímu provozu na komunikacích, a zvláště se řídit doporučením výrobce v souvislosti s údržbou, ošetřováním a používáním vozidla. Výpůjčitel je povinen provádět řádné garanční prohlídky u autorizovaného prodejce a tyto kontroly vozidla uhradit. Společnost Kompakt spol. s.r.o. má právo po předchozím ohlášení stav motorového vozidla posoudit na vlastní náklady.

Výpůjčitel je povinen vozidlo zajistit před nároky třetích osob, především pokud se jedná o zástavní právo popř. zadržovací právo třetí osoby a je povinen společnost Kompakt spol. s.r.o. neprodleně informovat o všech nárocích třetích osob. Výpůjčitel hradí náklady na veškerá opatření, kterých je k odstranění takovýchto nároků zapotřebí. Výpůjčitel nese riziko v souvislosti se ztrátou, krádeží, zpronevěrou a zničením, pokud nevzniká povinnost pojistného plnění na základě uzavřených pojištění.

Řídit vozidlo mohou jen osoby, které mají k této činnosti všechna potřebná oprávnění. Pokud řidič zavíní škodu na vozidle či na třetí straně, ručí za způsobené škody plně výpůjčitel. Dále výpůjčitel odpovídá - vedle odpovědných řidičů - jako celkový dlužník, dojde-li k úmyslnému porušení povinností nebo k porušení povinností hrubou nedbalostí.

4. Uplatnění práv z vadného plnění

Uplatnění práv z vadného plnění v souvislosti s vozidlem je výpůjčitel oprávněn a povinen uplatnit vůči prodejci, přičemž výpůjčitel nepřísluší vůči společnosti Kompakt spol. s r.o. žádné nároky na práva z vadného plnění v souvislosti s vozidlem.

5. Délka trvání smlouvy

Smlouva o výpůjčce vozidla se uzavírá na čtyři roky ode dne předání vozidla. Vypovědět smlouvu lze písemně pouze až po ukončení čtyřleté lhůty od dne dodání vozidla. Výpovědní doba je sjednána na 1 měsíc ode dne doručení výpovědi společnosti Kompakt spol. s r.o. Doba trvání této smlouvy začíná dnem dodání vozidla výpůjčitelu. Výpůjčitel se zavazuje, že během doby trvání této smlouvy, bude odebírat případná další vozidla poskytovaná na základě reklamních inzerátů, výhradně od společnosti Kompakt spol. s r.o. a neuzavře obdobnou smlouvu s jiným subjektem.

6. Ostatní ujednání

Pro správné plnění Smlouvy o výpůjčce je nutná podpora výpůjčitele. Výpůjčitel podpoří práci společnosti Kompakt spol. s r.o. formou doporučujícího dopisu a sestavením seznamu možných dalších sponzorů a dodavatelů. Návrh textu doporučujícího dopisu poskytne výpůjčitel k dispozici společnosti Kompakt spol. s r.o. Smlouva o výpůjčce bude realizována pouze pod podmínkou, že se společnosti Kompakt spol. s r.o. podaří dostatečně pokrýt vozidlo reklamními nosiči. Tato smlouva byla vyhotovena ve dvou stejnopisech a každá ze zúčastněných stran obdrží po jednom.

V _____ dne _____



Kompakt spol. s r.o.



**Sociální služby Karviná,
příspěvková organizace**

2. Žadatel:

- 2.1. poskytne nezbytnou součinnost a podklady pro zhotovení PD za podmínek vymezených Provozovatelem;
- 2.2. přijme Výzvu Provozovatele ve lhůtě do 30 dnů od jejího doručení, pokud její obsah nebude odporovat ujednáním Smlouvy, a uzavře Konečnou smlouvu; přijetím Výzvy a uzavřením Konečné smlouvy se rozumí zpětné doručení jednoho vyhotovení Konečné smlouvy podepsané Žadatelem Provozovateli bez učinění jakýchkoliv dodatků nebo odchylek od navrženého obsahu Konečné smlouvy; v opačném případě je Provozovatel oprávněn od Smlouvy odstoupit a Žadatel je povinen Provozovateli nahradit v důsledku toho vzniklou škodu;
- 2.3. uhradí již vynaložené nezbytně nutné náklady Provozovatele na realizaci stavby Přeložky na základě předložené faktury v případě, že po uzavření Smlouvy nebo Konečné smlouvy svůj požadavek na zřízení Přeložky zruší nebo neuzavře ve lhůtě podle článku III. 2.2 Smlouvy Konečnou smlouvu, přičemž Provozovatel Žadateli společně s fakturou vystaví i přehled marně vynaložených nezbytně nutných nákladů po jednotlivých položkách; předpokládaná výše těchto marně vynaložených nezbytně nutných nákladů představuje částku 44 600,00 Kč;
- 2.4. umožní zřízení věcného břemene ve smyslu ustanovení § 25 odst. 4 energetického zákona na nemovitých věcech ve svém vlastnictví dotčených technickým řešením stavby Přeložky dle Stanoviska, a to za finanční náhradu podle platného a účinného oceňovacího předpisu; smlouva o budoucí smlouvě na zřízení věcného břemene bude s Žadatelem uzavřena ještě před uzavřením Konečné smlouvy;
- 2.5. v souladu s obsahem Konečné smlouvy, na svůj náklad a v nezbytně nutném rozsahu vyklidí a připraví prostor pro stavbu Přeložky na svých nemovitých věcech.

IV. NÁKLADY NA REALIZACI STAVBY PŘELOŽKY

1. Stanovení výše předpokládaných nezbytně nutných nákladů na stavbu Přeložky hrazených Žadatelem vymezená v Konečné smlouvě se bude řídit zásadami stanovenými v tomto článku Smlouvy.
2. Na základě ustanovení § 47 odst. 2 věty první energetického zákona Provozovatel zajistí realizaci stavby Přeložky na náklady Žadatele.
3. Provozovatel nese náklady na realizaci stavby Přeložky namísto Žadatele pouze za podmínek ustanovení § 47 odst. 2 věty druhé energetického zákona (musí se jednat o realizaci přeložky zařízení distribuční soustavy na hladině nízkého napětí v zastavěném území podle zvláštního předpisu, a to buď vyplývající z rozhodnutí o odstranění stavby, na niž je předmětné zařízení distribuční soustavy umístěno, anebo vyvolané technickým stavem zařízení distribuční soustavy, který nedovoluje jeho bezpečné provozování nebo poškozuje stavbu, pokud vlastník zařízení distribuční soustavy nezajistil nápravu). Splnění těchto podmínek dokládá a prokazuje Žadatel. V takovém případě se Strany zavazují uzavřít dodatek ke Smlouvě nebo zohlednit splnění uvedených podmínek v Konečné smlouvě.
4. Předběžný odhad celkových nákladů na realizaci stavby Přeložky zahrnuje náklady na PD, inženýring stavby, geodetické zaměření a vytýčení Přeložky, zřízení věcných břemen a technickou realizaci Přeložky a činí 244 000,00 Kč bez DPH. Odpovídá-li povaha Přeložky standardizovanému typu technického řešení, níže uvedený rozpad jednotlivých nákladových položek se zobrazuje jako 0 Kč, nicméně zahrnuje všechny výše v tomto odstavci uvedené náklady, jinak jsou jednotlivé nákladové položky Přeložky vymezeny následujícím způsobem:
 - PD a správní poplatky – 31 000,00 Kč;
 - náhrada za zřízení věcných břemen dle ustanovení § 25 odst. 4 energetického zákona – 10 000,00 Kč;
 - vlastní technická realizace (výstavba) – 203 000,00 Kč.
5. Předběžný odhad celkových nákladů na realizaci stavby Přeložky je stanoven s ohledem na obvyklou výši relevantních nákladů v době posouzení žádosti Žadatele o Přeložku. Předběžný odhad celkových nákladů na realizaci stavby Přeložky nereflektuje budoucí vývoj cen, nákladů, změny související právní úpravy, ani jiné právní nebo faktické okolnosti, které nejsou zřejmé z žádosti Žadatele o Přeložku nebo nejsou obecně známé v době posouzení žádosti Žadatele o Přeložku, např. specifické místní poměry v dotčeném území.
6. Předpokládané náklady na realizaci stavby Přeložky budou vyčísleny po zajištění zhotovitele Přeložky a upřesnění ceny hlavního materiálu dle zpracované PD v Konečné smlouvě.
7. Skutečné náklady na realizaci stavby Přeložky vyúčtovány po provedení samotné výstavby Přeložky a po provedení vkladu případných věcných břemen podle ustanovení § 25 odst. 4 energetického zákona k Přeložkou dotčeným nemovitým věcem. V případě nutnosti zřízení věcných břemen může být zálohová platba na realizaci stavby Přeložky v Konečné smlouvě rozdělena za účelem samostatného vyúčtování nákladů na tato věcná břemena.

V. ZÁVĚREČNÁ USTANOVENÍ

1. Strany se dohodly, že budou účinně spolupracovat při přípravě i realizaci celé stavby Přeložky. Zároveň se zavazují vzájemně se informovat o všech skutečnostech majících vliv na závazky dohodnuté ve Smlouvě.
2. Tato Smlouva představuje úplnou dohodu mezi Stranami týkající se jejího předmětu a obsahu. Tato Smlouva může být měněna nebo doplňována pouze formou číslovaných písemných dodatků podepsaných oběma Stranami, a to pod sankcí jejich neplatnosti. Písemná forma je nezbytná i pro právní jednání směřující k odstoupení od Smlouvy.
3. Odpověď Strany podle ustanovení § 1740 odst. 3 občanského zákoníku s dodatkem, odchylkou, byť i takovou, která podstatně nemění podmínky nabídky, není přijetím nabídky na uzavření Smlouvy nebo jejího dodatku.
4. Tato Smlouva nabývá platnosti dnem jejího podpisu oběma Stranami a účinnosti dnem zpětného doručení Provozovateli Žadatelem.
5. Tato Smlouva v celém rozsahu nahrazuje veškerá vzájemná jednání Stran uskutečněná před dnem uzavření Smlouvy.
6. Je-li Žadatel spotřebitelem a je-li Smlouva uzavírána prostředky umožňujícími komunikaci na dálku (distančním způsobem) nebo mimo obchodní prostory Provozovatele, je Žadatel oprávněn od Smlouvy odstoupit ve lhůtě 14 dnů od uzavření Smlouvy, a to písemně prostřednictvím formuláře, jehož náležitosti stanoví prováděcí právní předpis občanského zákoníku a který je k dispozici v provozních místech (kancelářích, provozovnách apod.) Provozovatele a ke stažení na webovém adresě www.cezdistribuce.cz. Žadatel současně žádá Provozovatele, aby započal s plněním svého závazku dle Smlouvy ještě před

RefP100 ReqType: H RefExID: 0016891756 ProcessID: CS 202240108122046-0004 DocExID: 00000000098207033
DocID: 001A4A1A12271EEEDBCC504480799C2E BONM: ZLSUCSPHN CocType: C208Bc3(6) SAPPrjDpse DOPT14 ZakID: 0010067818 DocID: 001048686193
KcZ 622-309/19273 Ver: X6363239F220 Davd371971200001Yh P3P str: 517 lsi: 259 as: 233

uplynutím lhůty pro odstoupení od Smlouvy dle předchozí věty, a to ve smyslu ustanovení § 1824a odst. 3 a § 1828 odst. 5 občanského zákoníku.

7. Je-li Žadatel subjektem údajů, osobní údaje Žadatele jsou zpracovávány v souladu s příslušnými aktuálně platnými a účinnými právními předpisy České republiky a Evropské unie. Bližší informace týkající se zpracování osobních údajů a právních předpisů, na jejichž základě je zpracování prováděno, jsou dostupné na stránkách www.cezdistribuce.cz/gdpr nebo je Provozovatel Žadateli na požádání poskytne.
8. Je-li Žadatel subjektem údajů, Žadatel svým podpisem současně potvrzuje, že (vedle výše uvedených informací) je si též plně vědom všech svých práv v souvislosti s poskytnutím svých osobních údajů k účelu danému Smlouvou a rovněž potvrzuje pravdivost a aktuálnost osobních údajů, které k účelu předmětné Smlouvy poskytl. Žadatel se podpisem Smlouvy též zavazuje prokazatelně Provozovateli oznámit do pěti pracovních dnů případné změny svých osobních údajů.
9. Strany berou na vědomí, že na Smlouvu nedopadá povinnost uveřejnění v registru smluv ve smyslu zákona č. 340/2015 Sb., o zvláštních podmínkách účinnosti některých smluv, uveřejňování těchto smluv a o registru smluv (zákon o registru smluv), v platném a účinném znění.
10. Fyzické osoby, které Smlouvu za Strany uzavírají, tímto prohlašují, že jsou plně oprávněny k jejímu platnému uzavření.
11. Tato Smlouva je vyhotovena ve dvou stejnopisech s platností originálu, z nichž každá Strana obdrží po jednom stejnopisu.
12. Strany prohlašují, že se s obsahem Smlouvy řádně seznámily a jejím jednotlivým ustanovením rozumějí. Dále prohlašují, že Smlouva je projevem jejich svobodné, vážné, určité a srozumitelné vůle, že ji uzavírají dobrovolně, nikoliv v tísní, pod nátlakem nebo za nápadně jednostranně nevýhodných podmínek, na důkaz čehož připojují své podpisy.
13. Schvaluje-li záměr zřídit Přelozku a uzavřít Smlouvu orgán Žadatele, platí, že tento záměr byl schválen usnesením č. j., ze dne

ZA ŽADATELE:

ZA PROVOZOVATELE:

JMÉNO, PŘÍJMENÍ, FUNKCE

ČEZ Distribuce, a. s.



DATUM A MÍSTO

PODPIS

DATUM A MÍSTO

PODPIS

Příloha

Příloha č. 1 k usnesení

O s v ě d ě n í

ve smyslu ust. § 41 zákona č. 128/2000 Sb., o obcích zveřejněno od 04.10.2023 do 01.11.2023
schváleno usnesením Rady města Karviné č. ze dne
Vyhotovil: Magistrát města Karviné, Odbor majetkový
datum: Podpis:

Smlouva o podnájmu prostoru služícího podnikání č. SML/38/2024

Článek 1 Smluvní strany

1.1. statutární město Karviná

Adresa : Fryštátská 72/1, 733 24 Karviná-Fryštát
Zastoupeno: Ing. Janem Wolfem, primátorem města Karviné
k podpisu smlouvy oprávněn na základě
plné moci ze dne 02.01.2023: Ing. Helena Bogoczová, MPA,
vedoucí Odboru majetkového Magistrátu města Karviné
Bankovní spojení: Komerční banka, a. s., pobočka Karviná
Číslo účtu: 10006-18308791/0100
IČ : 00297534
DIČ: CZ00297534
(dále jen "nájemce")

1.2. Soňa Brožová, fyzická osoba podnikající dle živnostenského zákona

se sídlem: Ladislava Hosáka 1003/17, 700 30 Ostrava – Bělský Les
IČ: 02623391
(dále jen "podnájemce")
(dále též označovány společně jako "strany této smlouvy" nebo "smluvní strany")

se dohodly na této **Smlouvě o podnájmu prostoru služícího podnikání**
uzavřené podle § 2302 zák. č. 89/2012 Sb., občanský zákoník (dále jen „občanský zákoník“):

Článek 2 Předmět smlouvy a účel podnájmu

2.1. Nájemce tímto prohlašuje, že je členem družstva Bytového družstva Kosmonautů 618-621, IČ 28617312, se sídlem Kosmonautů 621/25, Ráj, 734 01 Karviná, které je zapsáno ve veřejném rejstříku vedeného Krajským soudem v Ostravě, v oddílu Dr 2304 (dále jen „Družstvo“) a na základě členství v Družstvu a uzavřené Smlouvy o nájmu nebytových prostor ze dne 15.07.2010 je oprávněným nájemcem na dobu neurčitou nebytového prostoru, který se nachází v 1. nadzemním podlaží budovy (způsob využití bytový dům) č. p. 618/31, který je

součástí pozemku par. č. 497/62 v katastrálním území Ráj, obec Karviná na adrese Kosmonautů, PSČ 734 01, Karviná-Ráj, který je ve vlastnictví Družstva (dále jen „nebytový prostor“). Nebytový prostor je o celkové výměře 79,39m². Vlastnické právo k pozemku s budovou je pro Družstvo zapsáno v katastru nemovitostí na listu vlastnictví č. 6103, pro katastrální území Ráj, obec Karviná u Katastrálního úřadu pro Moravskoslezský kraj. Nájemce prohlašuje, že mu byl Družstvem udělen výslovný písemný souhlas s podnájmem nebytového prostoru. Tento písemný souhlas tvoří nedílnou součást této podnájemní smlouvy (dále jen „Smlouva“) jako její příloha č. 1.

2.2. Předmětem této smlouvy je podnájem prostoru sloužícího podnikání č. 502 v 1. nadzemním podlaží v domě uvedeném v článku 2 bodě 2.1. této smlouvy (dále jen „předmět podnájmu“). Podrobný popis předmětu podnájmu je uveden na Výpočtovém listu, který je přílohou č. 2 a nedílnou součástí této smlouvy.

2.3. Touto smlouvou nájemce přenechává a podnájemce přebírá do užívání předmět podnájmu. Smluvní strany si nejsou vědomy vad, které by bránily řádnému užívání předmětu podnájmu. O předání a převzetí předmětu podnájmu bude sepsán protokol.

2.4. Účelem podnájmu je provozování podnikatelské činnosti. Předmět podnikání podnájemce, jenž bude v předmětu podnájmu vykonáván, je provozovna kadeřnictví, masážního a pedikérského salónu.

2.5. Podnájemce je povinen, je-li to dle právních předpisů potřeba, požádat nejpozději do 10 dnů ode dne převzetí předmětu nájmu o změnu účelu užívání předmětu nájmu příslušný správní orgán. V případě, že výše uvedené podnájemce neučiní, je nájemce oprávněn odstoupit od této smlouvy. Podnájemce je oprávněn užívat předmět nájmu v souladu s pravomocným rozhodnutím o změně účelu užívání.

2.6. Podnájemce je seznámen se stavem předmětu podnájmu.

2.7. Předmět podnájmu je ve stavu způsobilém ke smluvenému užívání.

Článek 3 Doba podnájmu

3.1. Tato podnájemní smlouva se uzavírá s účinností od 01. 03. 2024 na dobu určitou v délce trvání jednoho roku s možností dalšího prodloužení (vždy o 1 rok) za předpokladu, že podnájemce bude předmět pronájmu užívat řádně, v souladu s touto Smlouvou o podnájmu prostoru sloužícího podnikání a dobrými mravy.

3.2. Doby podnájmu lze prodloužit pouze písemným dodatkem uzavřeným k této smlouvě. Smluvní strany se výslovně dohodly, že pro prodloužení doby podnájmu se nepoužije ustanovení § 2230 odst. 1) občanského zákoníku týkající se automatické prolongace nájmu.

Článek 4 Nájemné

4.1. Výše nájemného je vypočtena na Výpočtovém listu, který je přílohou a nedílnou součástí této smlouvy (dále jen „výpočtový list“). Pokud bude podnájemce plátcem DPH, bude k takto dohodnutému nájemnému účtována DPH podle platných právních předpisů. Podnájemce je povinen neprodleně oznamovat nájemci skutečnost, že se stal nebo přestal být plátcem DPH.

4.2. Povinnost platit nájemné vzniká dnem 01. 03. 2024. Podnájemce se zavazuje hradit nájemci nájemné měsíčně, a to vždy do 15. dne měsíce, za který se platí nájemné.

4.3. Podnájemce je povinen hradit nájemci služby spojené s nájmem a ostatní úhrady specifikované v evidenčním listu.

4.4. Nájemce poskytuje podnájemci služby uvedené ve výpočtovém listu. Služby poskytované s užíváním předmětu podnájmu bude podnájemce hradit v zálohách, které budou ročně zúčtovatelné. Nájemce skutečnou výši nákladů a záloh za jednotlivé služby podnájemci každoročně vyúčtuje do 4 měsíců po skončení zúčtovacího období. Ostatní úhrady a záloha za služby jsou splatné současně s nájemným. Výše záloh za služby a ostatních úhrad je uvedena v evidenčním listu.

4.5. Nájemce si vyhrazuje právo v průběhu roku jednostranně upravit výši zálohy za služby v míře odpovídající změně ceny služby nebo z dalších oprávněných důvodů, zejména změny rozsahu nebo kvality služby, a to změnou údajů v evidenčním listu. Podnájemce se zavazuje tyto zvýšené zálohy nájemci platit.

4.6. Povinnost zaplatit je splněna dnem připsání příslušné částky na účet nájemce.

Článek 5 Valorizace nájemného

5.1. Nájemce si tímto vyhrazuje právo upravovat výši nájemného jednou za kalendářní rok dle míry inflace oficiálně vyhlášené Českým statistickým úřadem za předchozí kalendářní rok. Nájemné bude upraveno na základě rozhodnutí orgánu statutárního města Karviné a s účinností ode dne v tomto rozhodnutí stanoveném. Úprava nájemného bude podnájemci písemně oznámena nejpozději k poslednímu dni měsíce předcházejícího měsíce, v němž bude požadováno zvýšené nájemné, a bude nájemcem provedena změnou na evidenčním listu, který se okamžikem jeho doručení podnájemci stane nedílnou součástí této smlouvy. Podnájemce s tímto postupem souhlasí a zavazuje se platit nájemné ve výši stanovené v písemném oznámení a v nově vyhotoveném evidenčním listu.

Článek 6 Práva a povinnosti nájemce

6.1. Nájemce má právo kontroly předmětu podnájmu po předchozím upozornění podnájemce ústně, telefonicky nebo písemně den před zamýšlenou kontrolou, a to i bez uvedení účelu kontroly.

6.2. Nájemce je oprávněn vstoupit do předmětu podnájmu bez doprovodu podnájemce nebo jím pověřené osoby, je-li nezbytné zabránit škodě nebo hrozí-li nebezpečí z prodlení. Jestliže

nebylo možno podnájemce informovat předem, musí ihned po takovém vstupu nájemce podnájemce o tomto uvědomit.

6.3. Smluvní strany se dohodly, že nájemce je oprávněn provést opravu nebo rekonstrukci budovy, v níž se předmět podnájmu nachází. Podnájemce se zavazuje provádění oprav nebo rekonstrukce strpět částečnou či úplnou uzavírkou objektu nebo jeho části a umožnit tak nájemci v požadovaném termínu jejich realizaci.

Článek 7

Práva a povinnosti podnájemce

7.1. Podnájemce přebírá předmět podnájmu ve stavu, se kterým byl seznámen při podpisu této smlouvy a zavazuje se, že jej bude používat výhradně za účelem uvedeným v čl. 2 bodě 2.4. této smlouvy. Podnájemce je povinen dodržovat všechny obecně závazné právní předpisy.

7.2. Drobné opravy a běžnou údržbu předmětu podnájmu provádí a hradí podnájemce. Smluvní strany se dohodly, že pojem drobných oprav a běžné údržby budou pro účely této smlouvy vykládat dle nařízení vlády č. 308/2015 Sb., kterým se provádí občanský zákoník, ve znění účinném ke dni uzavření této smlouvy. Ostatní údržbu předmětu podnájmu provádí a hradí nájemce. Nájemce neodpovídá za vadu, o které v době uzavření podnájemní smlouvy smluvní strany věděly, a která nebrání užívání předmětu podnájmu.

7.3. Změny v předmětu podnájmu, včetně změn vnitřního vybavení, které patří nájemci, je podnájemce oprávněn provést pouze po předchozím písemném souhlasu nájemce.

7.4. Povinností podnájemce je zajistit celoroční údržbu přílehlé komunikace pro pěší, která bezprostředně navazuje na předmět podnájmu ve stavu, který by neohrozil bezpečnost a zdraví chodců.

7.5. Podnájemce odpovídá za instalaci, provoz, kontroly, údržbu a opravy požárně bezpečnostních zařízení a hasicích přístrojů, provádění preventivních požárních prohlídek a školení zaměstnanců ve lhůtách stanovených platným právním předpisem a Požárním řádem statutárního města Karviné. Podnájemce se zavazuje vést dokumentaci požární ochrany a do této dokumentace zapracovat požadavky, které vyplývají z dokumentace pronajatého objektu (př. požárně bezpečnostní řešení apod.) a současně je povinen vyhodnotit všechna kritéria vztahující se k provozované činnosti.

7.6. Podnájemce je povinen zajišťovat dodržování bezpečnosti a provozní spolehlivosti instalovaného elektrického zařízení dle ČSN po celou dobu trvání podnájemní smlouvy a je za plnění výše uvedených závazků odpovědný. Podnájemce je dále povinen zajišťovat na své náklady pravidelné revize elektrické instalace a spotřebičů a taktéž revize hasicích přístrojů. Kopie o provedených revizích předá podnájemce neprodleně nájemci.

7.7. Podnájemce je oprávněn umístit na své náklady na fasádě domu, v němž se nachází předmět podnájmu, štíty, návěstní či jiná podobná znamení, pouze po předchozím souhlasu nájemce. Pokud k tomuto umístění je potřebný souhlas správních orgánů, je povinen si jej podnájemce vyžádat.

7.8. Podnájemce není oprávněn bez předchozího písemného souhlasu nájemce přenechat předmět podnájmu nebo jeho část do užívání jiné osobě.

7.9. Podnájemce není oprávněn v předmětu podnájmu umisťovat herny s výherními a hracími přístroji. V případě porušení tohoto zákazu si nájemce vyhrazuje právo od této smlouvy odstoupit.

7.10. Smluvní strany se dohodly, že podnájemce je oprávněn změnit předmět podnikání, který bude v předmětu nájmu provozovat, pouze po předchozím souhlasu nájemce.

7.11. Nedohodnou-li se strany této smlouvy jinak, je podnájemce povinen při skončení nájmu předmět podnájmu předat nájemci vyklizený a ve stavu, v jakém jej převzal k užívání s přihlédnutím k obvyklému opotřebení, včetně dodatečných změn, které provedl se souhlasem nájemce, a to v den skončení nájmu. Drobné opravy a náklady spojené s běžnou údržbou předmětu podnájmu, jejichž potřeba vznikla do doby skončení podnájmu, a které má dle smlouvy hradit podnájemce, zajistí podnájemce nejpozději k termínu předání předmětu nájmu. Pokud tak podnájemce neučiní, zajistí tyto opravy a běžnou údržbu nájemce na náklad podnájemce.

7.12. Předmět podnájmu od podnájemce převezme nájemce nebo jím pověřená osoba a sepíše o tom „Protokol o převzetí“. Případné náklady na odstranění zjištěných škod nese podnájemce. Pokud podnájemce neodstraní škody ve lhůtě do 1 měsíce od sepsání „Protokolu o převzetí“, provede odstranění škod nájemce na náklad podnájemce. Podnájemce se současně zavazuje, že tyto náklady uhradí v plné výši na základě faktury vystavené nájemcem a nejpozději ke dni splatnosti uvedenému na faktuře

Článek 8 Skončení podnájmu

8.1. Tato smlouva může být ukončena písemnou dohodou smluvních stran. Od této smlouvy lze odstoupit v případech sjednaných v této smlouvě nebo stanoví-li tak občanský zákoník.

8.2. Smrtí podnájemce tato smlouva rovněž zaniká.

Článek 9 Závěrečná ustanovení

9.1. Ostatní práva a povinnosti vyplývající z této smlouvy, pokud nejsou upraveny přímo v této smlouvě, se řídí obecně závaznými právními předpisy zejména občanským zákoníkem.

9.2. Smluvní strany se dohodly, že pro doručování veškerých písemností souvisejících s touto smlouvou budou využívat výlučně své datové schránky. K této formě doručování si sjednávají fikci doručení datové zprávy tak, že písemnost se bude považovat za doručenu nejpozději uplynutím 10 dnů od dodání dokumentu do datové schránky příjemce.

9.3. Tato smlouva může být měněna bez uzavření dodatku vyhotovením nového evidenčního a listu a jeho doručením podnájemci. Tato smlouva může být rovněž měněna bez uzavření dodatku formou oznámení dle článku 5 této smlouvy a doručením evidenčního listu podnájemci. Jakékoliv jiné změny nebo doplnění této smlouvy je možné učinit pouze formou písemných dodatků, které budou za dodatek výslovně označeny, vzestupně číslovány a podepsány oběma smluvními stranami. Písemná forma je nezbytná i pro právní jednání směřující ke zrušení smlouvy.

9.4. Statutární město Karviná je povinným subjektem dle zákona č. 340/2015 Sb., o registru smluv, v platném znění. Smluvní strany se dohodly, že povinnosti dle tohoto zákona v souvislosti s uveřejněním smlouvy zajistí statutární město Karviná.

9.5. Smluvní strany souhlasí s uveřejněním v registru smluv dle zákona č. 340/2015 Sb., o registru smluv, v platném znění. Smluvní strany souhlasí s tím, že v registru smluv bude zveřejněn celý rozsah smlouvy, a to na dobu neurčitou.

9.6. Strany smlouvy se dohodly na tom, že tato smlouva je uzavřena okamžikem podpisu obou smluvních stran, přičemž rozhodující je datum pozdějšího podpisu.

9.7. Tato smlouva je vypracována v 2 vyhotoveních, každý s platností originálu, z nichž 1 vyhotovení obdrží podnájemce a 1 vyhotovení obdrží pronajímatel.

9.8. Smluvní strany prohlašují, že si tuto smlouvu přečetly, že je projevem jejich pravé a svobodné vůle, a že nebyla podepsána v tísní, ani za nápadně nevýhodných podmínek. Na důkaz souhlasu s jejím obsahem připojují své podpisy.

Příloha: 1. Souhlas s podnájemem vydaný vlastníkem budovy
2. Výpočtový list

V Karviné dne:

V dne:

Nájemce:

Podnájemce:

.....
za statutární město Karviná
Ing. Helena Bogoczová, MPA
vedoucí Odboru majetkového

.....
Soňa Brožová

Příloha

Výpočtový list

Uživatel							
Brožová Soňa				IČ:		02623391	
neuvedená				DIČ:			
neuvedená				Účet:			
Nájemní poměr od: 01.03.2024				Variabilní symbol:			
Předmět pronájmu: holičství, kadeřnictví, masér, pedikura				Perioda předpisu: měsíční			
Nebytový prostor							
Obec: Karviná							
Část: Ráj				Č. pop.: 618			
Ulice: Kosmonautů				Č. or.: 31			
Číslo: 502				Podlaží: 2			
Místnosti							
		Plocha		Koefficient		Nájem za	
	Název místnosti	Pro nájem	Pro TUV	Pro otop	TUV	Otop	m2/rok
1	holičství-kadeřnictví	61,71	43,20	80,22	0,70	1,30	1 083,00 Kč
2	koupelna	1,82	0,36	1,82	0,20	1,00	548,00 Kč
3	kuchyň	7,77	1,55	7,77	0,20	1,00	548,00 Kč
4	předsíň	7,34	1,47	7,34	0,20	1,00	548,00 Kč
5	WC	0,75	0,38	0,15	0,50	0,20	548,00 Kč
		79,39	46,96	97,30			
Měsíční předpis nájmu a záloh na služby							
Služba				Částka		<i>Specifikace předpisu</i>	
Měsíční předpis nájmu a záloh na služby							
Služba				Částka		<i>Specifikace předpisu</i>	
nájem				6 376,00		<i>nájemné a vybavení</i>	
opravy a certifikace vod. TV				10,00		<i>ostatní</i>	
opravy a certifikace vod. SV				8,00		<i>ostatní</i>	
topení				2 606,00		<i>zálohy za služby</i>	
teplá voda				600,00		<i>zálohy za služby</i>	
studená voda				400,00		<i>zálohy za služby</i>	
nájemné a vybavení		6 376,00 Kč		zálohy za služby		3 606,00 Kč	
fond oprav		0,00 Kč		ostatní		18,00 Kč	
Měsíční předpis nájmu a záloh na služby platné ode dne 01.03.2024 10 000,00 Kč							